

**ФЕДЕРАЛЬНАЯ СЛУЖБА ГОСУДАРСТВЕННОЙ СТАТИСТИКИ
ТЕРРИТОРИАЛЬНЫЙ ОРГАН ФЕДЕРАЛЬНОЙ СЛУЖБЫ
ГОСУДАРСТВЕННОЙ СТАТИСТИКИ ПО НОВГОРОДСКОЙ ОБЛАСТИ
(НОВГОРОДСТАТ)**

**Статистический ежегодник
Новгородской области**

2017

СТАТИСТИЧЕСКИЙ СБОРНИК

Великий Новгород

УДК 311 (470.24)
ББК 65.9 (2Рос-4Нов)

Редакционная коллегия:

Н.Е. Зимина - Председатель редакционной коллегии

**Е.А. Попова, И.В. Николаев, Т.Н. Аверченкова, Н.Ш. Арзуманян,
Н.А. Астахова, Л.М. Ключкина, Е.А. Федорова, Е.И. Рутковская, Г.В. Лебедева**

Статистический ежегодник Новгородской области. 2017: Статистический сборник/ Новгородстат. - В.Н., 2017 - 331 с.

ISBN 978-5-9903770-7-3

В сборнике представлены основные статистические данные о социально-экономическом положении Новгородской области в 2016 году в сравнении с предыдущими годами. Информация о деятельности организаций представлена по видам экономической деятельности.

Для управленческого персонала, руководителей и работников организаций, научных, предпринимательских и банковских кругов, профессорско-преподавательского состава, аспирантов и студентов экономических вузов, других заинтересованных пользователей.

УДК 311 (470.24)
ББК 65.9 (2Рос-4Нов)

ISBN 978-5-9903770-7-3

© Новгородстат, 2017
E-mail: mail@novstat.natm.ru
<http://novgorodstat.gks.ru>

ПРЕДИСЛОВИЕ

Настоящий сборник является наиболее полным ежегодным изданием, отражающим явления и процессы, происходящие в экономической и социальной сфере Новгородской области в основном за 1995, 2000, 2005, 2010, 2013 - 2016 годы с учетом сопоставимости показателей, периода их разработки и начала статистического наблюдения.

Сборник подготовлен на основе данных, получаемых органами государственной статистики от предприятий, организаций, населения путем проведения переписей, выборочных обследований и других форм статистического наблюдения, данных управления Федеральной налоговой службы по Новгородской области, департамента финансов Новгородской области, департамента сельского хозяйства и продовольствия Новгородской области, департамента труда и социальной защиты населения Новгородской области, департамента образования и молодежной политики Новгородской области, Управления Росреестра по Новгородской области, Управления МВД России по Новгородской области, Федеральной Таможенной службы и других.

Открывает ежегодник информация, содержащая описание географического положения области, и основные социально-экономические характеристики Новгородской области.

Представлена информация, отражающая демографические процессы, проблемы занятости и безработицы и уровень благосостояния. Специальные разделы посвящены характеристике основных областей социальной сферы.

Помещена информация о науке, инновациях и информационных технологиях, финансовом состоянии организаций, инвестициях, ценах и тарифах. Представлены сведения о производстве валового регионального продукта и производственном потенциале. Один из разделов сборника содержит общую характеристику организаций, информацию о малом и индивидуальном предпринимательстве, деятельности организаций с участием иностранного капитала и приватизации.

Значительное место в сборнике отведено показателям, которые характеризуют положение в организациях отдельных видов экономической деятельности - промышленности, сельского и лесного хозяйства, строительства, транспорта и связи, в организациях, обслуживающих население.

Данные в таблицах, содержащих показатели по видам продукции, начиная с 2009 года приводятся в соответствии с внедренным в статистическую практику с 1 января 2010 года Общероссийским классификатором продукции по видам экономической деятельности (ОКПД).

Один из разделов посвящен внешнеэкономической деятельности, где представлены данные об экспорте, импорте товаров и услуг.

В заключительном разделе ежегодника опубликованы основные показатели в разрезе регионов Северо-Западного федерального округа.

По отдельным показателям данные за 2015 год уточнены по сравнению с опубликованными ранее, за 2016 год в ряде случаев являются предварительными.

ОТВЕТСТВЕННЫЕ ЗА РАЗДЕЛЫ СБОРНИКА

Природные ресурсы и охрана окружающей среды	Л.М. Клюкина	77-57-00
Население	Е.И. Рутковская	77-56-03
Труд	Е.И. Рутковская	77-56-03
Уровень жизни населения	Е.И. Рутковская	77-56-03
	Л.М. Клюкина	77-57-00
	Е.А. Федорова	77-37-33
Образование	Е.И. Рутковская	77-56-03
Здравоохранение	Е.И. Рутковская	77-56-03
Культура, отдых и туризм	Е.И. Рутковская	77-56-03
Правонарушения	Е.И. Рутковская	77-56-03
Валовой региональный продукт и производственный потенциал	Е.А. Федорова	77-37-33
Предприятия и организации	Н.Ш. Арзуманян	73-84-81
	Л.М. Клюкина	77-57-00
	Е.А. Федорова	77-37-33
Добыча полезных ископаемых, обрабатывающие производства, производство и распределение электроэнергии, газа и воды	Е.А. Федорова	77-37-33
Сельское хозяйство	Л.М. Клюкина	77-57-00
	Е.А. Федорова	77-37-33
Рыболовство и рыбоводство	Е.А. Федорова	77-37-33
Строительство	Е.А. Федорова	77-37-33
Транспорт	Л.М. Клюкина	77-57-00
Связь	Л.М. Клюкина	77-57-00
Информационные и коммуникационные технологии	Е.И. Рутковская	77-56-03
Торговля и услуги	Л.М. Клюкина	77-57-00
Научные исследования и инновации	Е.И. Рутковская	77-56-03
Финансы	Н.А. Астахова	77-56-51
Инвестиции	Е.А. Федорова	77-37-33
	Н.А. Астахова	77-56-51
Цены и тарифы	Н.А. Астахова	77-56-51
Внешнеэкономическая деятельность	Т.Н. Аверченкова	77-34-71
	Л.М. Клюкина	77-57-00
Северо-Западный федеральный округ	Т.Н. Аверченкова	77-34-71

В сборнике приняты условные обозначения:

- явление отсутствует;
- ... данных не имеется;
- 0.0 величина явления меньше единицы измерения;
- x невозможность явления или сопоставления;
- к информация не публикуется в целях обеспечения конфиденциальности первичных статистических данных, полученных от организаций, в соответствии с Федеральным законом от 29.11.2007 г. № 282-ФЗ "Об официальном статистическом учете и системе государственной статистики в Российской Федерации" (п.5 ст.4, ч.1 ст.9).

СПИСОК СОКРАЩЕНИЙ

тыс.	- тысяча	кВт	- киловатт
млн.	- миллион	кВт.ч	- киловатт-час
млрд.	- миллиард	кВ	- киловольт
трлн.	- триллион	кВа	- киловольт-ампер
пог. метр	- погонный метр	пл.	- плотные
м ²	- квадратный метр	усл.	- условные
м ³	- кубический метр	долл.	- доллар
км	- километр	руб.	- рубль
кг	- килограмм	р	- раз
дкл	- декалитр	шт.	- штука
га	- гектар	экз.	- экземпляр
л. с.	- лошадиная сила	г.	- год

ГИБДД	- Государственная инспекция безопасности дорожного движения
АТС	- автоматическая телефонная станция
ЭВМ	- электронно-вычислительные машины
НДС	- налог на добавленную стоимость
СНГ	- Содружество Независимых Государств
УМВД	- Управление Министерства внутренних дел
NO ₂	- оксиды азота
ФСС	- Фонд социального страхования
ФФОМС	- Федеральный фонд обязательного медицинского страхования
ТФОМС	- территориальный фонд обязательного медицинского страхования

В отдельных случаях незначительные расхождения между итогом и суммой слагаемых объясняются округлением данных.

Данные по некоторым видам экономической деятельности не публикуются в целях обеспечения конфиденциальности первичных статистических данных, полученных от организаций, в соответствии с Федеральным законом от 29.11.2007 г. № 282-ФЗ "Об официальном статистическом учете и системе государственной статистики в Российской Федерации" (п.5 ст.4, ч.1 ст.9).

При использовании материалов Новгородстата в различных публикациях ссылка на источник обязательна.

Содержание

1. ОСНОВНЫЕ СОЦИАЛЬНО- ЭКОНОМИЧЕСКИЕ ХАРАКТЕРИСТИКИ ОБЛАСТИ	19
1.1. ГЕОГРАФИЧЕСКОЕ ПОЛОЖЕНИЕ И ПРИРОДНЫЕ РЕСУРСЫ.....	19
1.2. Численность работников государственных органов и органов местного самоуправления по ветвям власти.....	20
1.3. Численность работников, замещавших государственные должности, должности государственной гражданской службы и муниципальной службы в 2016 году	20
1.4. Основные социально-экономические показатели	21
1.5. Индексы основных социально-экономических показателей	24
1.6. Один день Новгородской области.....	25
2. ПРИРОДНЫЕ РЕСУРСЫ И ОХРАНА ОКРУЖАЮЩЕЙ СРЕДЫ	29
2.1. Основные показатели, характеризующие воздействие хозяйственной деятельности на окружающую среду.....	29
2.2. Земельная площадь	29
2.3. Нарушение земельного законодательства юридическими лицами в 2016 году.....	29
2.4. Нарушение земельного законодательства гражданами в 2016 году	30
2.5. Лесные ресурсы	30
2.6. Проведение основных работ в лесном хозяйстве	31
2.7. Охрана и защита лесов.....	31
2.8. Лесные пожары	31
2.9. Использование свежей воды.....	31
2.10. Объем оборотного и последовательного использования воды	32
2.11. Поступление загрязняющих веществ со сточными водами в водоемы.....	32
2.12. Объемы сброса загрязненных сточных вод и оборотного и последовательного использования воды по видам экономической деятельности	32
2.13. Выбросы и улавливание загрязняющих атмосферу веществ, отходящих от стационарных источников	33
2.14. Выбросы наиболее распространенных загрязняющих атмосферу веществ, отходящих от стационарных источников	33
2.15. Выбросы в атмосферу загрязняющих веществ, отходящих от стационарных источников, по видам экономической деятельности	33
2.16. Улавливание и использование (утилизация) загрязняющих атмосферу веществ	34
2.17. Образование, использование и обезвреживание отходов производства и потребления	34
2.18. Использование и обезвреживание токсичных отходов производства и потребления по видам экономической деятельности	35
2.19. Инвестиции в основной капитал, направленные на охрану окружающей среды и рациональное использование природных ресурсов	35
2.20. Ввод в действие мощностей по охране водных ресурсов и атмосферного воздуха от загрязнения.....	36
Методологические пояснения.....	36
3. НАСЕЛЕНИЕ	39
3.1. Численность населения.....	39
3.1.1. Численность населения по данным переписей	39
3.1.2. Численность населения.....	39
3.1.3. Численность мужчин и женщин.....	39
3.1.4. Распределение численности мужчин и женщин по возрастным группам на 1 января 2017 года	40
3.1.5. Возрастно-половая структура населения (диаграмма)	41
3.1.6. Распределение населения по возрастным группам	42
3.1.7. Число женщин на 1000 мужчин соответствующей возрастной группы	43
3.2. Показатели естественного движения населения	45
3.2.1. Рождаемость, смертность и естественный прирост населения	45
3.2.2. Общие коэффициенты естественного движения населения	46
3.2.3. Ожидаемая продолжительность жизни при рождении	46
3.3. Рождаемость.....	47
3.3.1. Возрастные коэффициенты рождаемости	47
3.3.2. Число родившихся у женщин, не состоявших в зарегистрированном браке	47
3.4. Смертность.....	48
3.4.1. Возрастные коэффициенты смертности	48
3.4.2. Смертность по основным классам причин смерти	49

3.4.3.	Младенческая смертность.....	50
3.4.4.	Младенческая смертность по основным классам причин смерти.....	50
3.5.	БРАКИ И РАЗВОДЫ.....	51
3.5.1.	Браки и разводы.....	51
3.6.	МИГРАЦИЯ.....	51
3.6.1.	Миграционный прирост, убыль (-) населения (диаграмма).....	51
3.6.2.	Международная миграция.....	52
3.6.3.	Численность вынужденных переселенцев и беженцев.....	53
	МЕТОДОЛОГИЧЕСКИЕ ПОЯСНЕНИЯ.....	53
4.	ТРУД.....	57
4.1.	ЗАНЯТОСТЬ И БЕЗРАБОТИЦА.....	57
4.1.1.	Численность рабочей силы, занятых и безработных.....	57
4.1.2.	Уровень участия в рабочей силе и уровень занятости в возрасте 15-72 года (диаграмма).....	57
4.1.3.	Уровень участия в рабочей силе, уровень занятости и уровень безработицы.....	58
4.1.4.	Среднегодовая численность занятого населения по видам экономической деятельности.....	59
4.1.5.	Удельный вес численности женщин в общей численности занятых в экономике, по видам экономической деятельности.....	63
4.1.6.	Численность мужчин и женщин, занятых в экономике, по видам экономической деятельности.....	63
4.1.7.	Численность занятых в экономике по полу и занятиям.....	65
4.1.8.	Распределение численности занятых в экономике по возрастным группам.....	68
4.1.9.	Распределение численности занятых в экономике по уровню образования.....	69
4.1.10.	Численность иностранных граждан, осуществлявших трудовую деятельность на территории области.....	70
4.1.11.	Распределение численности безработных по возрастным группам.....	70
4.1.12.	Распределение численности безработных по уровню образования.....	71
4.1.13.	Трудоустройство населения государственными учреждениями службы занятости.....	72
4.1.14.	Уровень безработицы и распределение численности безработных, зарегистрированных в государственных учреждениях службы занятости по продолжительности поиска работы.....	72
4.1.15.	Состав безработных, зарегистрированных в государственных учреждениях службы занятости населения.....	73
4.1.16.	Распределение численности безработных, зарегистрированных в государственных учреждениях службы занятости населения по уровню образования.....	73
4.2.	ПРИЕМ И ВЫБЫТИЕ РАБОТНИКОВ, ИСПОЛЬЗОВАНИЕ РАБОЧЕГО ВРЕМЕНИ.....	74
4.2.1.	Прием и выбытие работников по видам экономической деятельности в 2016 году.....	74
4.2.2.	Неполная занятость работников организаций.....	75
4.3.	УСЛОВИЯ ТРУДА, ПРОИЗВОДСТВЕННЫЙ ТРАВМАТИЗМ.....	76
4.3.1.	Удельный вес численности работников, занятых на работах с вредными и (или) опасными условиями труда.....	76
4.3.2.	Удельный вес численности работников, имеющих право на компенсации за работу с вредными и (или) опасными условиями труда.....	77
4.3.3.	Травматизм на производстве.....	78
4.3.4.	Численность пострадавших на производстве по видам экономической деятельности.....	78
4.3.5.	Профессиональные заболевания (отравления).....	79
	МЕТОДОЛОГИЧЕСКИЕ ПОЯСНЕНИЯ.....	79
5.	УРОВЕНЬ ЖИЗНИ НАСЕЛЕНИЯ.....	83
5.1.	ОСНОВНЫЕ СОЦИАЛЬНО-ЭКОНОМИЧЕСКИЕ ПОКАЗАТЕЛИ УРОВНЯ ЖИЗНИ НАСЕЛЕНИЯ.....	83
5.2.	ДОХОДЫ НАСЕЛЕНИЯ.....	84
5.2.1.	Основные виды денежных доходов населения в реальном выражении (график).....	84
5.2.2.	Объем и структура денежных доходов населения.....	84
5.2.3.	Среднемесячная номинальная начисленная заработная плата работников организаций по видам экономической деятельности.....	85
5.3.	ПЕНСИОННОЕ И СОЦИАЛЬНОЕ ОБЕСПЕЧЕНИЕ.....	87
5.3.1.	Основные показатели пенсионного обеспечения.....	87

5.3.2.	Численность пенсионеров и средний размер назначенных месячных пенсий по видам пенсионного обеспечения и категориям пенсионеров.....	88
5.3.3.	Расходы на выплату пособий и социальную помощь.....	89
5.3.4.	Основные социальные гарантии, установленные законодательством Российской Федерации.....	91
5.4.	Социально-экономическая дифференциация населения по доходам	92
5.4.1.	Распределение населения по величине среднедушевых денежных доходов	92
5.4.2.	Распределение общего объема денежных доходов населения	93
5.4.3.	Величина прожиточного минимума населения	93
5.4.4.	Численность населения с денежными доходами ниже величины прожиточного минимума и дефицит денежного дохода	94
5.5.	РАСХОДЫ, СБЕРЕЖЕНИЯ И ИМУЩЕСТВО НАСЕЛЕНИЯ	95
5.5.1.	Структура использования денежных доходов	95
5.5.2.	Покупательная способность среднедушевых денежных доходов населения.....	96
5.5.3.	Изменение покупательной способности среднедушевых денежных доходов населения в 2016 году (диаграмма)	97
5.5.4.	Покупательная способность среднемесячной номинальной начисленной заработной платы	98
5.5.5.	Покупательная способность среднего размера назначенных месячных пенсий	98
5.5.6.	Структура расходов на конечное потребление домашних хозяйств различных социально-экономических категорий в 2016 году	99
5.5.7.	Структура расходов на конечное потребление домашних хозяйств (диаграмма)	100
5.5.8.	Структура потребительских расходов домашних хозяйств	100
5.5.9.	Наличие предметов длительного пользования в домашних хозяйствах.....	101
5.5.10.	Число собственных легковых автомобилей на 1000 человек населения	101
5.5.11.	Вклады населения в банках	101
5.5.12.	Потребление продуктов питания в домашних хозяйствах	101
5.6.	Жилищные условия населения.....	102
5.6.1.	Основные показатели жилищных условий населения	102
5.6.2.	Жилищный фонд	103
5.6.3.	Ветхий жилищный фонд	103
5.6.4.	Благоустройство жилищного фонда	104
5.6.5.	Благоустройство населенных пунктов.....	104
5.6.6.	Развитие инфраструктуры сельской местности.....	105
5.6.7.	Регистрация прав на жилые помещения на основании договоров купли-продажи	105
5.6.8.	Предоставление жилых помещений	105
5.6.9.	Предоставление гражданам субсидий и социальной поддержки по оплате жилого помещения и коммунальных услуг.....	106
5.6.10.	Распределение домашних хозяйств по видам занимаемого жилья и числу жилых комнат	106
5.6.11.	Распределение домашних хозяйств по видам занимаемого жилья и числу жилых комнат в 2016 году	107
5.6.12.	Распределение домашних хозяйств по площади жилых помещений, приходящейся в среднем на одного проживающего	107
	МЕТОДОЛОГИЧЕСКИЕ ПОЯСНЕНИЯ.....	107
6.	ОБРАЗОВАНИЕ.....	113
6.1.	Основные показатели образования	113
6.2.	Дошкольное образование	116
6.2.1.	Организации, осуществляющие образовательную деятельность по образовательным программам дошкольного образования, присмотр и уход за детьми.....	116
6.2.2.	Распределение организаций, осуществляющих образовательную деятельность по образовательным программам дошкольного образования, присмотр и уход за детьми по назначению	116
6.2.3.	Обеспеченность детей местами в организациях, осуществляющих образовательную деятельность по образовательным программам дошкольного образования, присмотр и уход за детьми	118
6.2.4.	Интернатные учреждения для детей.....	118
6.2.5.	Устройство детей и подростков, оставшихся без попечения родителей.....	119
6.3.	ОБЩЕЕ ОБРАЗОВАНИЕ.....	120
6.3.1.	Организации, осуществляющие обучение по образовательным программам начального, основного и среднего общего образования, численность обучающихся и учителей в них.....	120

6.3.2.	Численность обучающихся по образовательным программам начального, основного и среднего общего образования по группам классов	121
6.3.3.	Средняя наполняемость классов в организациях, осуществляющих обучение по образовательным программам (начального, основного и среднего общего образования)	121
6.3.4.	Электронные средства обучения в организациях, осуществляющих обучение по образовательным программам начального, основного и среднего общего образования	122
6.3.5.	Организации дополнительного образования детей по видам образовательной деятельности	122
6.4.	ВЫСШЕЕ ОБРАЗОВАНИЕ	123
6.4.1.	Государственные организации, осуществляющие образовательную деятельность по образовательным программам высшего образования - программам бакалавриата, специалитета, магистратуры	123
6.4.2.	Трудоустройство специалистов, окончивших очные отделения образовательных организаций высшего образования (диаграмма)	123
6.4.3.	Численность профессорско-преподавательского персонала государственных образовательных организаций высшего образования	124
6.4.4.	Частные образовательные организации высшего образования	124
	Методологические пояснения	124
7.	ЗДРАВООХРАНЕНИЕ	127
7.1.	Лечебно-профилактические организации и медицинские кадры	127
7.2.	Число больничных коек по специализации	127
7.3.	Численность врачей по отдельным специальностям	128
7.4.	Обслуживание населения скорой медицинской помощью	128
7.5.	Заболеваемость населения по основным классам болезней	128
7.6.	Заболеваемость населения отдельными инфекционными и паразитарными болезнями	130
7.7.	Распространенность вируса иммунодефицита человека	130
7.8.	Заболеваемость злокачественными новообразованиями	131
7.9.	Заболеваемость активным туберкулезом	131
7.10.	Заболеваемость психическими расстройствами и расстройствами поведения	131
7.11.	Состояние здоровья беременных и рожениц	131
7.12.	Численность лиц, впервые признанных инвалидами	132
	Методологические пояснения	132
8.	КУЛЬТУРА, ОТДЫХ И ТУРИЗМ	135
8.1.	Основные показатели культуры	135
8.2.	Число экземпляров библиотечного фонда (диаграмма)	135
8.3.	Детские оздоровительные учреждения	136
8.4.	Санаторно-курортные организации и организации отдыха	136
8.5.	Услуги коллективных средств размещения	137
8.6.	Численность туристов, обслуженных туристскими фирмами	138
8.7.	Число спортивных сооружений	138
	Методологические пояснения	138
9.	ПРАВОНАРУШЕНИЯ	141
9.1.	Число зарегистрированных преступлений по видам	141
9.2.	Состав лиц, совершивших преступления	141
9.3.	Число осужденных по приговорам судов, вступившим в законную силу, по отдельным видам преступлений	142
	Методологические пояснения	142
10.	ВАЛОВОЙ РЕГИОНАЛЬНЫЙ ПРОДУКТ И ПРОИЗВОДСТВЕННЫЙ ПОТЕНЦИАЛ	145
10.1.	Валовой региональный продукт	145
10.2.	Валовой региональный продукт по видам экономической деятельности	145
10.3.	Расходы на конечное потребление и фактическое конечное потребление	146
10.4.	Основные фонды по видам экономической деятельности	146
10.5.	Основные характеристики движения основных фондов	147
10.6.	Коэффициенты обновления основных фондов по видам экономической деятельности	147
10.7.	Коэффициенты выбытия основных фондов по видам экономической деятельности	148
10.8.	Степень износа основных фондов по видам экономической деятельности	148
10.9.	Ввод в действие основных фондов по видам экономической деятельности	149
	Методологические пояснения	149
11.	ПРЕДПРИЯТИЯ И ОРГАНИЗАЦИИ	153
11.1.	Общая характеристика предприятий и организаций	153

11.1.1. Распределение организаций по видам экономической деятельности и формам собственности.....	153
11.1.2. Распределение предприятий и организаций по формам собственности.....	155
11.1.3.оборот организаций.....	155
11.2. МАЛОЕ ПРЕДПРИНИМАТЕЛЬСТВО.....	157
11.2.1. Основные экономические показатели деятельности малых предприятий.....	157
11.2.2. Основные экономические показатели деятельности малых предприятий по видам экономической деятельности в 2016 году.....	157
11.3. ИТОГИ СПЛОШНОГО НАБЛЮДЕНИЯ ЗА ДЕЯТЕЛЬНОСТЬЮ СУБЪЕКТОВ МАЛОГО И СРЕДНЕГО ПРЕДПРИНИМАТЕЛЬСТВА В 2015 ГОДУ.....	159
11.3.1. Количество действующих организаций субъектов малого и среднего предпринимательства - юридических лиц по видам экономической деятельности.....	159
11.3.2. Основные экономические показатели деятельности субъектов малого и среднего предпринимательства - юридических лиц по видам экономической деятельности.....	160
11.3.3. Основные экономические показатели деятельности индивидуальных предпринимателей по видам экономической деятельности.....	161
11.4. КРЕСТЬЯНСКИЕ (ФЕРМЕРСКИЕ) ХОЗЯЙСТВА.....	162
11.4.1. Число крестьянских (фермерских) хозяйств.....	162
11.4.2. Использование земель в крестьянских (фермерских) хозяйствах.....	162
11.5. ПРИВАТИЗАЦИЯ.....	162
11.5.1. Приватизация жилищного фонда.....	162
МЕТОДОЛОГИЧЕСКИЕ ПОЯСНЕНИЯ.....	162
12. ДОБЫЧА ПОЛЕЗНЫХ ИСКОПАЕМЫХ, ОБРАБАТЫВАЮЩИЕ ПРОИЗВОДСТВА, ПРОИЗВОДСТВО И РАСПРЕДЕЛЕНИЕ ЭЛЕКТРОЭНЕРГИИ, ГАЗА И ВОДЫ.....	167
12.1. Основные показатели деятельности добывающих, обрабатывающих производств, производства и распределения электроэнергии, газа и воды.....	167
12.2. Индексы производства по видам экономической деятельности.....	168
12.3. ОБЪЕМ ОТГРУЖЕННЫХ ТОВАРОВ СОБСТВЕННОГО ПРОИЗВОДСТВА, ВЫПОЛНЕННЫХ РАБОТ И УСЛУГ СОБСТВЕННЫМИ СИЛАМИ.....	169
12.4. СТРУКТУРА ОБЪЕМА ОТГРУЖЕННЫХ ТОВАРОВ СОБСТВЕННОГО ПРОИЗВОДСТВА, ВЫПОЛНЕННЫХ РАБОТ И УСЛУГ СОБСТВЕННЫМИ СИЛАМИ ПО ВИДАМ ЭКОНОМИЧЕСКОЙ ДЕЯТЕЛЬНОСТИ И ФОРМАМ СОБСТВЕННОСТИ В 2016 ГОДУ.....	170
12.5. Среднегодовая численность работников.....	171
12.6. Производство важнейших видов продукции.....	172
12.7. ЭЛЕКТРОБАЛАНС.....	174
12.8. Основные показатели работы электростанций.....	174
12.9. Уровень использования среднегодовой производственной мощности организаций по выпуску отдельных видов продукции.....	175
12.10. МАТЕРИАЛЬНО-ТЕХНИЧЕСКАЯ БАЗА.....	176
12.10.1. Основные фонды по видам экономической деятельности.....	176
12.11. ФИНАНСОВЫЕ РЕЗУЛЬТАТЫ ДЕЯТЕЛЬНОСТИ ОРГАНИЗАЦИЙ ПО ВИДАМ ЭКОНОМИЧЕСКОЙ ДЕЯТЕЛЬНОСТИ.....	177
12.11.1. Сальдированный финансовый результат (прибыль минус убыток).....	177
12.11.2. Рентабельность проданных товаров, продукции (работ, услуг).....	178
12.12. СТРУКТУРА ЗАТРАТ НА ПРОИЗВОДСТВО И ПРОДАЖУ ПРОДУКЦИИ (РАБОТ, УСЛУГ) ПО ВИДАМ ЭКОНОМИЧЕСКОЙ ДЕЯТЕЛЬНОСТИ В 2016 ГОДУ.....	179
МЕТОДОЛОГИЧЕСКИЕ ПОЯСНЕНИЯ.....	180
13. СЕЛЬСКОЕ И ЛЕСНОЕ ХОЗЯЙСТВО.....	183
13.1. Основные показатели сельского хозяйства.....	183
13.1.1. Распределение сельскохозяйственных угодий по землепользователям.....	183
13.1.2. Продукция сельского хозяйства по категориям хозяйств.....	184
13.1.3. Структура продукции сельского хозяйства по категориям хозяйств.....	184
13.1.4. Индексы производства продукции сельского хозяйства по категориям хозяйств.....	184
13.1.5. Число хозяйств и численность работников, занятых в сельском хозяйстве.....	185
13.1.6. Основные показатели деятельности сельскохозяйственных организаций.....	185
13.1.7. Реализация основных продуктов сельскохозяйственными организациями.....	186
13.1.8. Производство основных видов сельскохозяйственной продукции в хозяйствах населения.....	186
13.1.9. Производство основных видов сельскохозяйственной продукции крестьянскими (фермерскими) хозяйствами и индивидуальными предпринимателями.....	186
13.2. МАТЕРИАЛЬНО-ТЕХНИЧЕСКАЯ БАЗА СЕЛЬСКОГО ХОЗЯЙСТВА.....	187
13.2.1. Обеспеченность сельскохозяйственных организаций тракторами и комбайнами.....	187
13.2.2. Внесение удобрений под посевы в сельскохозяйственных организациях.....	187

13.2.3. Проведение работ по химической мелиорации земель в сельскохозяйственных организациях	188
13.2.4. Потребление электроэнергии в сельскохозяйственных организациях	188
13.2.5. Энергетические мощности в сельскохозяйственных организациях	188
13.3. РАСТЕНИЕВОДСТВО	188
13.3.1. Посевные площади сельскохозяйственных культур.....	188
13.3.2. Посевные площади сельскохозяйственных культур по категориям хозяйств в 2016 году ..	189
13.3.3. Валовой сбор основных сельскохозяйственных культур	189
13.3.4. Урожайность основных сельскохозяйственных культур	189
13.3.5. Структура производства основных продуктов растениеводства по категориям хозяйств (диаграмма)	190
13.4. ЖИВОТНОВОДСТВО.....	191
13.4.1. поголовье скота	191
13.4.2. Производство основных продуктов животноводства.....	192
13.4.3. Структура производства основных продуктов животноводства по категориям хозяйств (диаграмма)	193
13.4.4. Производство скота и птицы на убой по отдельным видам в хозяйствах всех категорий	194
13.4.5. Расход кормов в животноводстве в хозяйствах всех категорий	194
13.4.6. Продуктивность скота и птицы в сельскохозяйственных организациях.....	194
13.5. ПРОДОВОЛЬСТВЕННЫЕ РЕСУРСЫ И ИХ ИСПОЛЬЗОВАНИЕ.....	195
13.5.1. Ресурсы и использование картофеля.....	195
13.5.2. Ресурсы и использование мяса и мясопродуктов	195
13.5.3. Ресурсы и использование молока и молокопродуктов.....	195
13.5.4. Ресурсы и использование яиц и яйцопродуктов	196
13.6. ЛЕСОЗАГОТОВКИ.....	196
13.6.1. Основные показатели по виду деятельности "лесозаготовки"	196
13.6.2. Вывозка древесины в 2005 году.....	196
13.6.3. Производство древесины необработанной в 2010 - 2015 годах	196
МЕТОДОЛОГИЧЕСКИЕ ПОЯСНЕНИЯ.....	197
14. РЫБОЛОВСТВО И РЫБОВОДСТВО	201
14.1. Основные показатели работы организаций по виду деятельности "рыболовство и рыбоводство"	201
14.2. Улов рыбы в 2005 году	201
14.3. Добыча (производство) рыбы живой, свежей или охлажденной в 2010 - 2016 годах	201
15. СТРОИТЕЛЬСТВО	205
15.1. Число действующих строительных организаций по формам собственности	205
15.2. РАСПРЕДЕЛЕНИЕ ДЕЙСТВУЮЩИХ СТРОИТЕЛЬНЫХ ОРГАНИЗАЦИЙ по численности работников и формам собственности в 2016 году	205
15.3. Объем работ, выполненных по виду экономической деятельности "строительство"	205
15.4. Удельный вес организаций государственной и частной форм собственности в объеме работ, выполненных по виду деятельности "строительство" (диаграмма)	205
15.5. Объем работ, выполненных по виду экономической деятельности "строительство" организациями различных форм собственности	206
15.6. СТРУКТУРА ЗАТРАТ НА ПРОИЗВОДСТВО СТРОИТЕЛЬНЫХ РАБОТ ПО ЭЛЕМЕНТАМ (диаграмма).....	206
15.7. Инвестиции в основной капитал организаций с основным видом экономической деятельности "строительство"	207
15.8. Основные фонды организаций основного вида экономической деятельности "строительство".....	207
15.9. Состояние парка основных строительных машин в строительных организациях	207
15.10. Ввод в действие производственных мощностей	209
15.10.1. Ввод в действие производственных мощностей за счет нового строительства и реконструкции в 2016 году.....	209
15.11. Жилищное и социально-культурное строительство	210
15.11.1. Ввод в действие жилых домов	210
15.11.2. Структура ввода в действие жилых домов (диаграмма)	210
15.11.3. Индексы ввода в действие жилых домов	210
15.11.4. Число построенных квартир и их средний размер	211
15.11.5. Жилые дома, находящиеся в незавершенном строительстве	211
15.11.6. Ввод в действие объектов социально-культурного назначения за счет всех источников финансирования.....	211
МЕТОДОЛОГИЧЕСКИЕ ПОЯСНЕНИЯ.....	212

16. ТРАНСПОРТ.....	215
16.1. Основные показатели транспорта	215
16.2. Перевозки грузов по видам транспорта общего пользования	215
16.3. Структура перевозок грузов по видам транспорта (диаграмма).....	216
16.4. Индексы перевозок грузов по видам транспорта общего пользования.....	216
16.5. Индексы грузооборота по видам транспорта общего пользования.....	216
16.6. Основные показатели работы пассажирского транспорта общего пользования.....	217
16.7. Перевозки пассажиров по видам транспорта общего пользования	217
16.8. Индексы перевозок пассажиров по видам транспорта общего пользования	217
16.9. Индексы пассажирооборота по видам транспорта общего пользования	218
16.10. Аварийность на транспорте	218
Методологические пояснения.....	218
17. СВЯЗЬ	221
17.1. Основные показатели связи общего пользования.....	221
17.2. Объем услуг связи.....	221
17.3. Объем услуг связи, оказанных населению	222
17.4. Основные показатели развития почтовой связи	222
17.5. Основные показатели развития телефонной связи общего пользования и подвижной связи	222
17.6. Число телевизионных станций и радиоприемных средств	224
Методологические пояснения.....	224
18. ИНФОРМАЦИОННЫЕ И КОММУНИКАЦИОННЫЕ ТЕХНОЛОГИИ	227
18.1. Основные показатели использования информационных и коммуникационных технологий в организациях.....	227
18.2. Использование информационных и коммуникационных технологий в организациях по видам экономической деятельности	227
18.3. Использование глобальных информационных сетей в организациях по видам экономической деятельности.....	228
18.4. Персональные компьютеры в организациях.....	230
18.5. Число персональных компьютеров на 100 работников организаций по видам экономической деятельности.....	230
18.6. Использование специальных программных средств в организациях (диаграмма).....	231
18.7. Структура затрат на информационные и коммуникационные технологии по видам (диаграмма).....	232
18.8. Затраты организаций на информационные и коммуникационные технологии по видам экономической деятельности в 2016 году.....	232
18.9. Доступ населения к услугам сети Интернет в 2016 году	234
Методологические пояснения.....	234
19. ТОРГОВЛЯ И УСЛУГИ	237
19.1. Основные показатели деятельности организаций торговли	237
19.2. Оборот организаций торговли	237
19.3. Розничная торговля.....	239
19.3.1. Основные показатели розничной торговли	239
19.3.2. Число розничных рынков и торговых мест на них	239
19.3.3. Динамика объема оборота розничной торговли (диаграмма)	240
19.3.4. Динамика доли частного сектора в объеме оборота розничной торговли (диаграмма).....	240
19.3.5. Структура формирования оборота розничной торговли (диаграмма)	240
19.3.6. Распределение оборота розничной торговли по формам собственности.....	241
19.3.7. Товарная структура оборота розничной торговли	241
19.4. Общественное питание.....	242
19.4.1. Основные показатели общественного питания	242
19.4.2. Распределение оборота общественного питания по формам собственности	242
19.4.3. Оборот общественного питания по типам хозяйствующих субъектов.....	242
19.5. Оптовая торговля	243
19.5.1. Основные показатели оптовой торговли.....	243
19.5.2. Распределение оборота организаций оптовой торговли по формам собственности	243
19.5.3. Продажа организациями оптовой торговли отдельных видов продукции (товаров)	244

19.6.	Услуги	244
19.6.1.	Объем платных услуг населению	244
19.6.2.	Структура платных услуг населению	245
19.6.3.	Индексы физического объема платных услуг населению	245
19.6.4.	Объем платных услуг на душу населения по видам	246
19.6.5.	Объем бытовых услуг населению	246
19.6.6.	Структура бытовых услуг населению	247
19.6.7.	Индексы физического объема бытовых услуг населению	247
19.6.8.	Объем бытовых услуг на душу населения по видам	248
	Методологические пояснения	249
20.	НАУЧНЫЕ ИССЛЕДОВАНИЯ И ИННОВАЦИИ	253
20.1.	Число организаций и численность работников, выполнявших исследования и разработки по видам экономической деятельности	253
20.2.	Численность персонала, занятого исследованиями и разработками	253
20.3.	Затраты на научные исследования и разработки	253
20.4.	Затраты на научные исследования и разработки в 2016 году по областям науки	253
20.5.	Число используемых передовых производственных технологий по видам экономической деятельности и по продолжительности периода их внедрения	254
20.6.	Распределение использованных в 2016 году передовых производственных технологий по видам деятельности и по продолжительности периода их внедрения (диаграмма)	257
20.7.	Инновационная активность организаций обрабатывающих производств, по производству и распределению электроэнергии, газа и воды	257
20.8.	Затраты на технологические инновации организаций обрабатывающих производств, по производству и распределению электроэнергии, газа и воды по видам инновационной и экономической деятельности	258
20.9.	Затраты на технологические инновации организаций промышленного производства и сферы услуг по источникам финансирования	259
20.10.	Объем инновационных товаров, работ и услуг организаций обрабатывающих производств, по производству и распределению электроэнергии, газа и воды	259
	Методологические пояснения	260
21.	ФИНАНСЫ	263
21.1.	Государственные финансы	263
21.1.1.	Консолидированный бюджет Новгородской области	263
21.1.2.	Исполнение консолидированного бюджета Новгородской области в 2016 году	263
21.1.3.	Структура доходов и расходов консолидированного бюджета области	263
21.1.4.	Расходы бюджета области на социально-культурные мероприятия	264
21.1.5.	Задолженность по налогам и сборам в бюджетную систему Российской Федерации	264
21.1.6.	Кредиты, предоставленные организациям, физическим лицам и кредитным организациям	265
21.2.	Деятельность страховых организаций	266
21.2.1.	Страховые премии (взносы) и выплаты по видам страхования	266
21.2.2.	Поступление и расходование средств страховых медицинских организаций в части обязательного медицинского страхования (ОМС)	266
21.3.	Финансовая деятельность организаций	267
21.3.1.	Сальдированный финансовый результат (прибыль минус убыток) деятельности организаций по видам экономической деятельности	267
21.3.2.	Удельный вес убыточных организаций и сумма убытка по видам экономической деятельности	268
21.3.3.	Структура затрат на производство и продажу продукции (работ, услуг) (диаграмма)	269
21.3.4.	Структура затрат на производство и продажу продукции (работ, услуг) по видам экономической деятельности в 2016 году	270
21.3.5.	Рентабельность проданных товаров, продукции (работ, услуг) и активов организаций по видам экономической деятельности	270
21.3.6.	Имущество организаций по видам экономической деятельности в 2016 году	272
21.3.7.	Оборотные активы организаций	272
21.4.	Состояние взаиморасчетов в организациях	273
21.4.1.	Задолженность организаций	273
21.4.2.	Кредиторская и дебиторская задолженность по видам экономической деятельности	273

21.4.3. Структура просроченной кредиторской задолженности организаций (диаграмма)	275
21.4.4. Просроченная кредиторская задолженность организаций по видам экономической деятельности в 2016 году	275
21.4.5. Структура просроченной дебиторской задолженности организаций (диаграмма).....	276
21.4.6. Просроченная дебиторская задолженность организаций по видам экономической деятельности в 2016 году	276
21.4.7. Просроченная задолженность по заработной плате работникам организаций по видам экономической деятельности	276
МЕТОДОЛОГИЧЕСКИЕ ПОЯСНЕНИЯ.....	277
22. ИНВЕСТИЦИИ.....	281
22.1. ИНВЕСТИЦИИ В НЕФИНАНСОВЫЕ АКТИВЫ.....	281
22.1.1. Структура инвестиций в нефинансовые активы	281
22.1.2. Инвестиции в основной капитал	281
22.1.3. Инвестиции в основной капитал по видам основных фондов	281
22.1.4. Инвестиций в основной капитал по формам собственности	282
22.1.5. Инвестиции в основной капитал по источникам финансирования.....	283
22.1.6. Инвестиции в основной капитал по видам экономической деятельности	284
22.2. ФИНАНСОВЫЕ ВЛОЖЕНИЯ ОРГАНИЗАЦИЙ.....	286
22.2.1. Структура финансовых вложений организаций.....	286
22.2.2. Финансовые вложения организаций по видам экономической деятельности.....	286
МЕТОДОЛОГИЧЕСКИЕ ПОЯСНЕНИЯ.....	287
23. ЦЕНЫ И ТАРИФЫ.....	291
23.1. ИНДЕКСЫ ЦЕН В СЕКТОРАХ ЭКОНОМИКИ	291
23.2. ИНДЕКСЫ ЦЕН И ТАРИФОВ В 2015 И 2016 ГОДАХ (ДИАГРАММА).....	291
23.3. ИНДЕКСЫ ПОТРЕБИТЕЛЬСКИХ ЦЕН И СРЕДНИЕ ПОТРЕБИТЕЛЬСКИЕ ЦЕНЫ НА ТОВАРЫ И УСЛУГИ.....	291
23.3.1. Индекс потребительских цен (тарифов) на товары и услуги	291
23.3.2. Индексы потребительских цен (тарифов) на отдельные группы и виды товаров и услуг.....	292
23.3.3. Средние потребительские цены на отдельные виды продовольственных товаров	293
23.3.4. Средние потребительские цены на отдельные виды непродовольственных товаров	294
23.3.5. Средние потребительские цены (тарифы) на отдельные виды услуг	295
23.3.6. Стоимость условного (минимального) набора продуктов питания.....	296
23.3.7. Структура стоимости условного (минимального) набора продуктов питания (диаграмма)	296
23.4. ИНДЕКСЫ ЦЕН И СРЕДНИЕ ЦЕНЫ НА РЫНКЕ ЖИЛЬЯ	297
23.4.1. Индексы цен на первичном рынке жилья	297
23.4.2. Индексы цен на вторичном рынке жилья	297
23.4.3. Средние цены на первичном рынке жилья	297
23.4.4. Средние цены на вторичном рынке жилья.....	297
23.5. ИНДЕКСЫ ЦЕН ПРОИЗВОДИТЕЛЕЙ.....	298
23.5.1. Индексы цен производителей по видам экономической деятельности	298
23.5.2. Индексы цен на продукцию (затраты, услуги) инвестиционного назначения по отдельным видам экономической деятельности.....	299
23.5.3. Индексы цен производителей сельскохозяйственной продукции	300
23.5.4. Индексы тарифов на грузовые перевозки автомобильным транспортом.....	300
23.5.5. Индексы тарифов на услуги связи для юридических лиц	300
МЕТОДОЛОГИЧЕСКИЕ ПОЯСНЕНИЯ.....	301
24. ВНЕШНЕЭКОНОМИЧЕСКАЯ ДЕЯТЕЛЬНОСТЬ	305
24.1. ВНЕШНЯЯ ТОРГОВЛЯ.....	305
24.1.1. Внешнеторговый оборот области	305
24.1.2. Внешняя торговля области с государствами-участниками СНГ	305
24.1.3. Товарная структура внешней торговли с государствами-участниками СНГ.....	306
24.1.4. Внешняя торговля с основными странами дальнего зарубежья	307
24.1.5. Товарная структура внешней торговли со странами дальнего зарубежья	308
24.1.6. Экспорт важнейших товаров из Новгородской области	309
24.1.7. Импорт важнейших товаров в Новгородскую область	311
24.1.8. Экспорт и импорт услуг	314

24.1.9. Изменение внешнеторгового оборота, экспорта и импорта услуг (диаграмма).....	314
24.1.10. Структура внешнеторгового оборота услуг (диаграмма)	315
24.1.11. Структура экспорта и импорта услуг по видам	315
Методологические пояснения.....	316
25. ОСНОВНЫЕ ПОКАЗАТЕЛИ ПО РЕГИОНАМ СЕВЕРО-ЗАПАДНОГО ФЕДЕРАЛЬНОГО ОКРУГА.....	319
25.1. Численность населения.....	319
25.2. Коэффициенты рождаемости.....	319
25.3. Коэффициенты смертности.....	319
25.4. Коэффициенты естественного прироста, убыли (-) населения	320
25.5. Выбросы в атмосферу загрязняющих веществ, отходящих от стационарных источников	320
25.6. Среднесписочная численность работников (без внешних совместителей и работников несписочного состава)	320
25.7. Уровень занятости населения.....	321
25.8. Численность безработных граждан, зарегистрированных в государственных учреждениях службы занятости населения	321
25.9. Среднемесячная номинальная начисленная заработная плата в расчете на одного работника	321
25.10. Среднедушевые денежные доходы	322
25.11. Средний размер назначенных месячных пенсий	322
25.12. Величина прожиточного минимума.....	322
25.13. Численность населения с денежными доходами ниже величины прожиточного минимума.....	323
25.14. Общая площадь жилых помещений, приходящаяся в среднем на одного жителя	323
25.15. Число организаций, осуществляющих образовательную деятельность по образовательным программам дошкольного образования, присмотр и уход за детьми	323
25.16. Общеобразовательные организации (без вечерних (сменных) общеобразовательных организаций).....	324
25.17. Заболеваемость	324
25.18. Численность врачей.....	324
25.19. Число больничных коек.....	325
25.20. Мощность врачебных амбулаторно-поликлинических организаций.....	325
25.21. Число зарегистрированных преступлений	325
25.22. Валовой региональный продукт на душу населения	326
25.23. Индекс промышленного производства	326
25.24. Ввод в действие жилых домов	326
25.25. Плотность автомобильных дорог общего пользования с твердым покрытием.....	327
25.26. Число дорожно-транспортных происшествий	327
25.27. Объем услуг связи населению в расчете на одного жителя	327
25.28. Оборот розничной торговли на душу населения	328
25.29. Оборот общественного питания на душу населения.....	328
25.30. Объем платных услуг населению на душу населения	328
25.31. Число используемых передовых производственных технологий	329
25.32. Сальдированный финансовый результат организаций (прибыль минус убыток).....	329
25.33. Кредиторская задолженность	329
25.34. Дебиторская задолженность	330
25.35. Просроченная задолженность по заработной плате	330
25.36. Инвестиции в основной капитал на душу населения.....	330
25.37. Индекс потребительских цен	331
25.38. Индекс цен производителей промышленных товаров	331

1. ОСНОВНЫЕ СОЦИАЛЬНО- ЭКОНОМИЧЕСКИЕ ХАРАКТЕРИСТИКИ ОБЛАСТИ	19
1.1. ГЕОГРАФИЧЕСКОЕ ПОЛОЖЕНИЕ И ПРИРОДНЫЕ РЕСУРСЫ.....	19
1.2. ЧИСЛЕННОСТЬ РАБОТНИКОВ ГОСУДАРСТВЕННЫХ ОРГАНОВ И ОРГАНОВ МЕСТНОГОСАМОУПРАВЛЕНИЯ ПО ВЕТВЯМ ВЛАСТИ.....	20
1.3. ЧИСЛЕННОСТЬ РАБОТНИКОВ, ЗАМЕЩАВШИХ ГОСУДАРСТВЕННЫЕ ДОЛЖНОСТИ, ДОЛЖНОСТИ ГОСУДАРСТВЕННОЙ ГРАЖДАНСКОЙ СЛУЖБЫ И МУНИЦИПАЛЬНОЙ СЛУЖБЫ В 2016 ГОДУ	20
1.4. ОСНОВНЫЕ СОЦИАЛЬНО-ЭКОНОМИЧЕСКИЕ ПОКАЗАТЕЛИ	21
1.5. ИНДЕКСЫ ОСНОВНЫХ СОЦИАЛЬНО-ЭКОНОМИЧЕСКИХ ПОКАЗАТЕЛЕЙ	24
1.6. ОДИН ДЕНЬ НОВГОРОДСКОЙ ОБЛАСТИ.....	25

1. ОСНОВНЫЕ СОЦИАЛЬНО-ЭКОНОМИЧЕСКИЕ ХАРАКТЕРИСТИКИ ОБЛАСТИ

1.1. Географическое положение и природные ресурсы

Новгородская область образована 5 июля 1944 года.

По данным Управления Федеральной службы государственной регистрации, кадастра и картографии по Новгородской области территория области составляет 54.5 тыс. кв. км, включая площадь озера Ильмень (0.3% площади Российской Федерации).

Новгородская область расположена на северо-западе Русской (Восточно-Европейской) равнины. В географическом отношении область можно разделить на западную часть, занятую Приильменской низменностью с высотами над уровнем моря от 50 до 100 м, и восточную, представляющую собой восточную ветвь Валдайской возвышенности с преобладающими высотами от 200 до 300 м.

Область простирается с запада на восток на 385 км, с севера на юг - на 250 км, граничит: на юго-западе и западе с Псковской областью, на северо-западе и севере - с Ленинградской областью, на северо-востоке - с Вологодской областью, на востоке и юго-востоке - с Тверской областью.

Климат Новгородской области умеренного пояса (атлантико-континентальный, который формируется под влиянием морских, воздушных масс Атлантики и отличается повышенной влажностью). Средняя температура января 2016 года - 12.1°C, средняя температура июля 2016 года +19.1°C (по данным Государственного учреждения "Новгородский областной центр по гидрометеорологии и мониторингу окружающей среды").

Основное богатство области - лес. В настоящее время леса занимают 65.7% земельного фонда области и представлены тремя типами: хвойные, смешанные и мелколиственные леса. В результате слабой испаряемости и поступления тепла образовалось множество болот, они занимают 10.1% площади области, под водными объектами находится 3.2%, под сельскохозяйственными угодьями - 15.2% (по данным Управления Федеральной службы государственной регистрации, кадастра и картографии по Новгородской области на 1 января 2017 года).

На территории области расположено 1067 озер. Наиболее крупные - Ильмень, Валдайское, Пирос, Шлино, Велье, Боровно, Заозерье, Меглино, Великое, Полновский плес озера Селигер. Более 550 озер расположены в Боровичском, Валдайском, Хвойнинском и Любытинском районах. 128 озер имеют площадь более 100 га, 799 озер имеют рыбохозяйственное значение.

Из 503 рек, протекающих в области, наиболее крупные - Волхов, Ловать, Мста, Пола, Луга, Шелонь, Молога. Общая протяженность рек 15 тыс. км (по данным Управления Россельхознадзора по Новгородской области).

Область располагает значительными минерально-сырьевыми ресурсами. Известны месторождения бурого угля, горючих сланцев, бокситов, огнеупорных глин, стекольных песков, известняков, гравийно-песчаного материала, легкоплавких глин, торфа. На территории Новгородской области имеются источники пресных и минеральных подземных вод, обладающих лечебными свойствами. В пределах области разведано 6 месторождений пресных подземных вод и 5 - минеральных.

Население области на 1 января 2017 года, по оценке, составляет 612.5 тысячи человек и по численности населения область занимает 70 место в Российской Федерации. Плотность населения на 1 января 2017 года - 11.2 человек на 1 км².

На 1 января 2017 года в области действует 142 муниципальных образования: 21 муниципальный район, 1 городской округ, 19 городских поселений и 101 сельское поселение. В области 10 городов: Великий Новгород 222.6 тысячи человек на 1 января 2017 года), Боровичи (50.9), Старая Русса (29), Пестово (15.5), Чудово (14.7), Валдай (14.4), Малая Вишера (11), Окуловка (10.5), Сольцы (9), Холм (3.4 тысячи человек). Областной центр - Великий Новгород, был основан в 859 году.

Расстояние от областного центра до Москвы - 606 километров.

Великий Новгород является крупнейшим культурным и туристическим центром региона. Тысячи туристов из различных городов и стран посещают Новгородский край, восхищаются уникальностью и неповторимостью памятников истории и культуры.

1.2. Численность работников государственных органов и органов местного самоуправления по ветвям власти

(на конец года; человек)

	2000	2005	2010	2013	2014	2015	2016
Численность работников - всего	7460	9086	10202	9067	12882	12332	11890
в том числе:							
законодательных исполнительных	24	49	99	107	108	103	97
из них в федеральных органах	6661	7837	8796	7425	11367	10842	10431
судебной власти и прокуратуры	2429	3410	3890	3229	7261	6904	6530
из них в федеральных органах	767	1156	1225	1415	1286	1266	1240
в других	...	1123	1189	1244	1247	1227	1205
	8	44	82	120	121	121	122

1.3. Численность работников, замещавших государственные должности, должности государственной гражданской службы и муниципальной службы в 2016 году

	Всего		в том числе					
			федеральных		областных		местного самоуправления	
	2016	2016 в % к 2015	2016	2016 в % к 2015	2016	2016 в % к 2015	2016	2016 в % к 2015
Численность работников - всего	9649	95.6	6878	94.6	998	98.2	1773	98.0
в том числе в органах:								
законодательной власти	44	100.0	-	-	44	100.0	-	-
исполнительной власти	4756	96.0	2199	93.5	839	98.5	1718	98.1
должности иного вида федеральной государственной службы в органах исполнительной власти ¹⁾	3655	94.3	3655	94.3	-	-	-	-
судебной власти и прокуратуры	746	96.1	711	96.5	35	89.7	-	-
должности иного вида федеральной государственной службы в органах судебной власти и прокуратуры ¹⁾	313	101.6	313	101.6	-	-	-	-
представительных органов	20	87.0	-	-	-	-	20	87.0
других государственных органов	81	98.8	-	-	80	98.8	1	100.0
контрольных органов городских округов и муниципальных районов	34	103.0	-	-	-	-	34	103.0

¹⁾ Должности сотрудников правоохранительной службы.

1.4. Основные социально-экономические показатели

	1995	2000	2005	2010	2013	2014	2015	2016
Численность населения (на конец года), тыс. человек	735.6	710.3	665.6	632.8	622.4	618.7	615.7	612.5
Число родившихся:								
человек	5875	5365	6239	7203	7391	7433	7345	7204
на 1000 человек населения	8.0	7.5	9.3	11.3	11.8	12.0	11.9	11.7
Число умерших:								
человек	14644	14382	15052	12751	11130	10775	10795	10736
на 1000 человек населения	19.9	20.1	22.5	20.0	17.8	17.4	17.5	17.5
Естественный прирост, убыль (-) населения:								
тыс. человек	-8.8	-9.0	-8.8	-5.5	-3.7	-3.3	-3.5	-3.5
на 1000 человек населения	-11.9	-12.6	-13.2	-8.7	-6.0	-5.4	-5.6	-5.8
Число браков								
тысяч	4.7	4.3	5.1	5.8	5.5	5.4	5.0	4.6
на 1000 человек населения	6.4	6.0	7.6	9.0	8.8	8.7	8.2	7.4
Число разводов								
тысяч	3.5	2.9	2.8	3.0	2.8	3.1	2.8	2.8
на 1000 человек населения	4.8	4.0	4.2	4.7	4.5	5.0	4.5	4.5
Миграционный прирост, убыль (-) населения:								
тыс. человек	6.0	1.3	0.1	-0.4	0.3	-0.4	0.4	0.4
на 1000 человек населения	8.1	1.0	-0.1	-2.1	0.5	-0.6	0.7	0.6
Среднегодовая численность занятых в экономике ¹⁾ , тыс. человек	333.3	318.1	313.9	315.0	309.7	306.4	298.7	294.0
Численность безработных ²⁾ , тыс. человек	35.1	28.4	20.3	19.2	15.6	12.0	14.8	15.6
Численность безработных, зарегистрированных в государственных учреждениях службы занятости населения (на конец года), тыс. человек	14.4	3.7	5.8	5.3	3.2	3.4	4.3	3.5
Численность пенсионеров (на 1 января года, следующего за отчетным) ³⁾ , тыс. чел.	213.8	218.3	207.4	201.0	202.5	203.5	204.8	205.1
Численность населения с денежными доходами ниже величины прожиточного минимума:								
тысяч человек	168.6	245.9	160.7	95.3	76.0	75.9	86.1	92.2
в процентах от общей численности населения	22.8	34.2	23.8	14.9	12.1	12.2	13.9	15.0
Денежные доходы населения, млрд. руб.	3874.7	15.5	44.0	118.9	160.2	176.5	190.9	186.1
Денежные расходы и сбережения населения, млрд. руб.	3353.1	13.8	43.1	110.9	159.5	177.7	196.8	188.6
Среднедушевые денежные доходы населения, руб. в месяц	437.8 ⁴⁾	1807.5	5475.6	15598.9	21391.9	23702.6	25773.0	25252.1
Среднемесячная номинальная начисленная заработная плата, работающих в экономике, руб.	361.1 ⁴⁾	1742.5	6940.8	16750.8	23493.8	25225.3	26346.4	27913.9

Продолжение таблицы 1.4.

	1995	2000	2005	2010	2013	2014	2015	2016
Средний размер назначенных месячных пенсий (на 1 января года, следующего за отчетным) ⁵⁾ , руб.	228.5 ⁴⁾	827.1	2502.1	7454.8	9821.4	10643.0	11822.5	17195.9
Валовой региональный продукт								
млрд. руб.	4407.9	21.0	63.8	127.4	178.8	209.3	240.4	...
на душу населения, тыс. руб.	5976.8	29.3	95.3	200.2	286.5	337.3	389.4	...
Основные фонды в экономике (по полной учетной стоимости на конец года), млрд. руб.	23.2 ⁶⁾	71.3	162.5	284.5	393.4	458.9	494.5	608.5
Ввод в действие основных фондов (в фактически действовавших ценах), млн. руб.	...	2709	8599	22562	27984	30734	20318	62980
Объем отгруженных товаров собственного производства, выполненных работ и услуг собственными силами по видам экономической деятельности, млн. рублей:								
добыча полезных ископаемых	181.0	626.4	1243.6	1638.2	2414.1	3735.1
обрабатывающие производства	52412.4	99844.5	129436.2	150602.6	189449.9	191679.9
производство и распределение электроэнергии, газа и воды	7544.8	11479.6	13527.9	14894.9	15918.3	21294.0
Продукция сельского хозяйства, млн. руб.	1225.2 ⁷⁾	3863.8	6034.8	14973.9	16587.2	21417.6	28079.6	30306.8
продукция растениеводства	786.0 ⁷⁾	2190.2	2954.4	6379.5	6782.3	8966.6	10888.1	11555.6
продукция животноводства	439.2 ⁷⁾	1673.5	3080.5	8594.4	9804.9	12451.0	17191.5	18751.2
Ввод в действие общей площади жилых домов, тыс. м ²	149.5	89.0	143.1	232.6	323.1	354.0	359.3	361.9
Грузооборот транспорта общего пользования (без железнодорожного), млн. тонно-км	405.8	314.3	280.8	530.0	1290.8	1274.1	1046.1	1090.2
Пассажирооборот транспорта общего пользования (без железнодорожного), млн. пассажиро-км	1624.0	2134.4	1791.9	927.0	680.7	656.2	565.4	435.5
Оборот розничной торговли, млрд. руб.	2387	9.3	22.3	59.8	85.4	96.4	107.0	108.5
Оборот общественного питания ⁸⁾ , млн. руб.	91 ⁷⁾	366	949	3198	4141	4507	4941	4856
Платные услуги населению, млн. руб.	448.5 ⁷⁾	2016.6	8072.1	19425.7	28870.1	31720.5	33070.3	33025.2
Доходы консолидированного бюджета, млрд. руб.	1180.8	3.3	11.1	23.1	27.9	28.2	29.9	33.1
Расходы консолидированного бюджета, млрд. руб.	1180.5	3.3	10.6	26.6	34.0	32.7	31.3	33.4

Продолжение таблицы 1.4.

	1995	2000	2005	2010	2013	2014	2015	2016
Профицит, дефицит (-) консолидированного бюджета, млн. руб.	0.3 ⁷⁾	57.5	552.0	-3539.1	-6030.9	-4529.8	-1334.5	-257.3
Сальдированный финансовый результат (прибыль минус убыток) ⁹⁾ , млн. руб.	720.7 ⁷⁾	2950.2	8745.5	18003.9	4658.1	6754.9	50907.2	31970.8
Инвестиции в основной капитал, млрд. руб.	727.7	4.8	14.0	39.5	53.1	61.4	69.3	77.7
Индекс потребительских цен (декабрь к декабрю предыдущего года), процентов	2.4 р	120.5	110.3	109.3	106.7	111.0	112.6	105.2
Индекс цен производителей промышленных товаров (декабрь к декабрю предыдущего года), процентов	2.6 р	138.7	113.7	122.0	103.7	111.9	111.9	105.9
Индекс цен производителей сельскохозяйственной продукции (декабрь к декабрю предыдущего года), процентов	3.4 р	125.9	105.0	125.7	92.2	127.3	99.5	106.7
Сводный индекс цен на продукцию (затраты, услуги) инвестиционного назначения (декабрь к декабрю предыдущего года) ¹⁰⁾ , процентов	2.3 р	138.0	104.1	114.0	105.7	108.5	116.7	106.6
Индекс тарифов на грузовые перевозки (декабрь к декабрю предыдущего года), процентов	181.6	144.6	104.1	101.1	100.0	104.7	102.2	105.5
Внешнеторговый оборот, млн. долл. США	385.8	348.9	1134.7	1605.5	1984.4	2063.0	1663.5	1375.2
в том числе:								
экспорт	308.5	271.6	801.9	1115.5	1273.9	1294.2	1040.1	937.8
импорт	77.3	77.3	332.8	490.0	710.5	768.8	623.4	437.4

¹⁾ По данным баланса трудовых ресурсов. 2000, 2005 гг. - по чистым видам экономической деятельности. С 2015 г. данные о среднегодовой численности занятых приведены в соответствии с актуализированной методологией расчета баланса трудовых ресурсов. Изменение среднегодовой численности занятых в экономике обусловлено изменением оценки численности наемных работников, не охваченных статистическим наблюдением организаций и индивидуальных предпринимателей.

²⁾ По данным выборочных обследований рабочей силы; в среднем за год.

³⁾ С 2005 г. - по данным Отделения Пенсионного фонда Российской Федерации по Новгородской области; 2000, 2005, 2014 гг. - по состоянию на 31 декабря.

⁴⁾ Тys. рублей.

⁵⁾ 1995, 2000 гг. с учетом компенсационных выплат. С 2005 г. - по данным Отделения Пенсионного фонда Российской Федерации по Новгородской области; 2000, 2005, 2014 гг. - по состоянию на 31 декабря; 2016 г. - с учетом единовременной выплаты, произведенной в январе 2017 г. в соответствии с Федеральным законом от 22 ноября 2016 г. № 385-ФЗ в размере 5 тысяч рублей.

⁶⁾ Трлн. рублей.

⁷⁾ Млрд. рублей.

⁸⁾ С 2010 г. с учетом результатов выборочного обследования индивидуальных предпринимателей, основным видом деятельности которых является "общественное питание".

⁹⁾ По данным бухгалтерской отчетности, знак (-) означает убыток.

¹⁰⁾ 1995, 2000 гг. - индекс цен производителей в строительстве; 2005 - 2014 гг. - сводный индекс цен строительной продукции.

1.5. Индексы основных социально-экономических показателей

(стоимостные показатели в сопоставимых ценах; в процентах к предыдущему году)

	1995	2000	2005	2010	2013	2014	2015	2016
Численность населения (на конец года)	99.6	98.8	98.7	98.9	99.5	99.4	99.5	99.5
Среднегодовая численность занятых в экономике	98.1	101.8	99.7	100.2	98.7	98.9	99.0	98.4
Численность безработных зарегистрированных в государственных учреждениях службы занятости населения (на конец года)	159.1	62.3	80.7	65.8	95.2	103.3	129.2	79.8
Численность пенсионеров ¹⁾	101.7	99.7	99.1	100.6	100.3	100.5	100.6	100.1
Численность населения с денежными доходами ниже величины прожиточного минимума	130.0	106.1	88.1	89.5	103.0	99.9	113.4	107.1
Денежные доходы населения	2.5 p	129.9	124.0	115.5	108.8	110.2	108.1	97.5
Денежные расходы населения	2.5 p	131.3	123.5	111.9	110.5	111.4	110.8	95.8
Реальная начисленная заработная плата	75.1	114.1	111.6	105.9	103.2	99.7	90.8	99.0
Реальные располагаемые денежные доходы	85.2	105.6	108.7	108.8	100.9	102.5	94.8	90.8
Реальный размер назначенных месячных пенсий ²⁾	72.6	134.4	113.6	113.6	103.0	97.6	102.1	138.6
Валовой региональный продукт	...	102.9	103.8	102.3	101.9	105.2	102.2	...
Промышленное производство	87.6	108.9	108.3	116.1	105.4	112.9	102.7	103.8
Продукция сельского хозяйства	...	107.6	98.7	125.8	90.9	111.3	115.1	104.4
Ввод в действие общей площади жилых домов	88.7	76.7	96.5	94.5	103.1	109.5	101.5	100.7
Грузооборот автомобильного транспорта общего пользования	176.1	96.5	106.3	160.9	113.1	96.9	82.9	104.0
Пассажирооборот транспорта общего пользования (без железнодорожного)	102.4	97.1	89.2	105.2	101.5	96.4	86.2	77.0
Оборот розничной торговли	92.2	100.6	112.4	104.1	104.5	105.2	95.2	97.1
Оборот общественного питания ³⁾	40.9	97.5	107.2	94.0	101.3	100.8	96.2	96.7
Платные услуги населению	63.3	97.3	100.4	106.5	104.3	101.0	96.7	93.0
Сальдированный финансовый результат (прибыль минус убыток), по сопоставимому кругу организаций	...	2.8 p	197.8	57.1	19.9	178.6	6.4 p	64.1
Инвестиции в основной капитал	101.3	86.6	147.3	99.8	109.8	109.0	99.2	101.3
Внешнеторговый оборот	162.0	89.8	140.1	143.2	99.4	104.0	80.6	82.7

¹⁾ На 1 января года, следующего за отчетным, в % к 1 января отчетного года; 2000, 2005, 2014 гг. - на 31 декабря отчетного года в % к 1 января отчетного года; 2015 г. - на 1 января 2016 г. в % к 31 декабря 2014 года.

²⁾ 1995, 2000 гг. с учетом компенсационных выплат. С 2005 г. - по данным Отделения Пенсионного фонда Российской Федерации по Новгородской области; 2000, 2005, 2014 гг. - по состоянию на 31 декабря; 2016 г. - с учетом единовременной выплаты, произведенной в январе 2017 г. в соответствии с Федеральным законом от 22 ноября 2016 г. № 385-ФЗ в размере 5 тысяч рублей.

³⁾ С 2010 г. с учетом результатов выборочного обследования индивидуальных предпринимателей, основным видом деятельности которых является "общественное питание".

1.6. Один день Новгородской области

(в среднем за сутки; исходя из календарного числа дней в году)

	1995	2000	2005
Производство важнейших видов промышленной продукции:			
минеральные удобрения (в пересчете 100% питательных веществ), тыс. тонн	1.8	2.0	2.5
деловая древесина, тыс. м ³	3.5	4.5	5.0
пиломатериалы, тыс. м ³	0.9	1.0	1.6
кирпич строительный, тыс. шт. усл. кирпича	229.6	200.8	280.3
бумага, тонн	19.7	45.2	32.9
посуда фарфоро-фаянсовая и майоликовая, тыс. штук	31.2	34.1	16.6
трикотажные изделия, тыс. штук	1.1	0.2	0.8
улов рыбы, тонн	4.1	3.2	4.5
мясо и субпродукты I категории, тонн	25.3	16.2	34.3
колбасные изделия, тонн	15.9	32.9	19.1
масло животное, тонн	5.2	4.3	2.4
сыры и брынза жирные, килограммов	515	1847	1230
цельномолочная продукция в пересчете на молоко, тонн	62.9	148.8	287.4
консервы, туб	37.3	185.5	214.9
хлеб и хлебобулочные изделия, тонн	244.0	179.7	153.7
кондитерские изделия, тонн	9.7	39.5	47.2
Производство основных сельскохозяйственных продуктов в хозяйствах всех категорий:			
мясо (в убойном весе), центнеров	732.7	531.1	590.7
молоко, центнеров	6186.8	4122.3	3398.7
яйца, тыс. штук	349.3	320.4	441.5
Введено в действие общей площади жилых домов, м ²	409.6	243.1	392.0
Перевезено пассажиров автобусами, тыс. человек	481.6	680.0	552.4
Отправлено, штук:			
посылок	268	97	140
телеграмм	1088	582	260
писем, карточек, бандеролей, тысяч	18.7	16.4	13.9
Родилось, человек	16	15	17
Умерло, человек	40	39	41
Число браков	13	12	14
Число разводов	10	8	8
Число зарегистрированных преступлений	49	49	42

Продолжение таблицы 1.6.

	2010	2013	2014	2015	2016
Производство важнейших видов промышленной продукции:					
торф неагломерированный, тыс. тонн	0.2	0.1	0.1	0.1	0.1
материалы строительные нерудные, тыс. м ³	4.2	5.3	14.0	36.5	31.8
древесина необработанная, тыс. плот. м ³	5.6	6.1	6.3	6.3	4.6
лесоматериалы, продольно распиленные или расколотые, разделенные на слои или лущеные, толщиной более 6 мм; шпалы железнодорожные или трамвайные деревянные, непропитанные, тыс. м ³	1.9	1.5	1.3	1.2	1.0

Продолжение таблицы 1.6.

	2010	2013	2014	2015	2016
конструкции и детали сборные железобетонные, м ³	377.7	435.2	401.6	341.7	348.2
бельевой трикотаж, тыс. штук	0.9	1.0	0.9	0.7	0.6
мебель, тыс. рублей	9625.8	10178.9	10172.8	8693.3	9143.4
рыба живая, свежая или охлажденная, тонн	6.7	8.2	8.7	9.2	7.9
мясо и субпродукты пищевые убойных животных, тонн	45.4	70.5	90.1	88.8	80.8
мясо и субпродукты пищевые домашней птицы, тонн	173.2	156.7	163.0	233.1	259.5
полуфабрикаты мясные (мясосодержащие) охлажденные, подмороженные и замороженные, тонн	59.4	65.5	74.3	97.3	108.8
изделия колбасные, тонн	42.2	33.1	32.5	28.8	27.0
консервы мясные (мясосодержащие), туб	104.8	149.5	135.3	117.4	98.5
консервы рыбные всех видов, туб	55.6	48.6	57.6	46.8	к
масло сливочное и пасты масляные, тонн	4.6	1.2	1.0	1.1	0.7
сыр и творог, тонн	29.1	16.5	18.3	26.2	25.2
цельномолочная продукция в пересчете на молоко, тонн	317.3	167.8	260.6	301.6	291.5
хлеб и хлебобулочные изделия, тонн	110.6	91.7	80.6	76.4	64.8
кондитерские изделия, тонн	83.8	96.0	101.0	82.1	64.7
макаронные изделия, тонн	0.8	0.4	0.3	0.1	к
плодоовощные консервы, туб	53.9	86.1	90.0	75.2	76.0
воды минеральные, тыс. полулитров	243.6	236.3	239.1	167.8	145.1
Производство основных сельскохозяйственных продуктов в хозяйствах всех категорий:					
скот и птица на убой (в убойном весе), центнеров	2143.1	2410.3	2659.1	3039.4	3397.8
молоко, центнеров	2786.6	2408.3	2251.2	2174.2	2182.9
яйца, тыс. штук	390.5	486.1	563.6	618.4	623.9
Введено в действие общей площади жилых домов, м ²	637.2	885.3	969.8	984.3	988.8
Перевезено пассажиров автобусами, тыс. человек	238.2	219.1	207.9	184.2	146.0
Отправлено, штук:					
посылок	190	207	219	248	270
телеграмм	71	126	149	90	77
писем, карточек, бандеролей, тысяч	13.7	12.8	12.7	12.9	13.2
Родилось, человек	20	20	20	20	20
Умерло, человек	35	30	30	30	29
Число браков	16	15	15	14	12
Число разводов	8	8	9	8	8
Число зарегистрированных преступлений	32	32	35	36	33

2. ПРИРОДНЫЕ РЕСУРСЫ И ОХРАНА ОКРУЖАЮЩЕЙ СРЕДЫ	29
2.1. Основные показатели, характеризующие воздействие хозяйственной деятельности на окружающую среду	29
2.2. Земельная площадь	29
2.3. Нарушение земельного законодательства юридическими лицами в 2016 году	29
2.4. Нарушение земельного законодательства гражданами в 2016 году	30
2.5. Лесные ресурсы	30
2.6. Проведение основных работ в лесном хозяйстве	31
2.7. Охрана и защита лесов	31
2.8. Лесные пожары	31
2.9. Использование свежей воды	31
2.10. Объем оборотного и последовательного использования воды	32
2.11. Поступление загрязняющих веществ со сточными водами в водоемы	32
2.12. Объемы сброса загрязненных сточных вод и оборотного и последовательного использования воды по видам экономической деятельности	32
2.13. Выбросы и улавливание загрязняющих атмосферу веществ, отходящих от стационарных источников	33
2.14. Выбросы наиболее распространенных загрязняющих атмосферу веществ, отходящих от стационарных источников	33
2.15. Выбросы в атмосферу загрязняющих веществ, отходящих от стационарных источников, по видам экономической деятельности	33
2.16. Улавливание и использование (утилизация) загрязняющих атмосферу веществ	34
2.17. Образование, использование и обезвреживание отходов производства и потребления	34
2.18. Использование и обезвреживание токсичных отходов производства и потребления по видам экономической деятельности	35
2.19. Инвестиции в основной капитал, направленные на охрану окружающей среды и рациональное использование природных ресурсов	35
2.20. Ввод в действие мощностей по охране водных ресурсов и атмосферного воздуха от загрязнения	36
Методологические пояснения	36

2. ПРИРОДНЫЕ РЕСУРСЫ И ОХРАНА ОКРУЖАЮЩЕЙ СРЕДЫ

2.1. Основные показатели, характеризующие воздействие хозяйственной деятельности на окружающую среду

	1995	2000	2005	2010	2013	2014	2015	2016
Забор воды из природных водных объектов, млн. м ³	162	127	132	126	145	103	100	105
Сброс загрязненных сточных вод (с 2010 г. - включая ливневые воды), млн. м ³	119	97	78	97	117	81	82	78
Выбросы загрязняющих веществ в атмосферный воздух, тыс. тонн:								
от стационарных источников ¹⁾	52.3	50.9	54.6	45.5	45.2	42.6	70.0	45.7
от автотранспорта ²⁾	65.4	70.2	67.4	72.0	73.3
Образовалось отходов производства и потребления ³⁾ , тыс. тонн	2591.9	1782.7	824.5	859.7	1086.1	1629.7	2199.3	1067.1
из них использовано и обезврежено	914.2	963.6	515.1	1033.9	1190.4	1245.3	1752.0	1195.8

¹⁾ С 2012 г. - включая индивидуальных предпринимателей.

²⁾ По данным Росприроднадзора, пересчитанным в соответствии с методологическими рекомендациями по оценке выбросов загрязняющих веществ в атмосферу от передвижных источников, разработанными ОПО "НИИ Атмосфера".

³⁾ 1995, 2000, 2005 гг. - по данным Северо-Западного Управления Ростехнадзора, с 2010 г. - по данным правления Росприроднадзора по Новгородской области. С учетом ранее накопленных.

2.2. Земельная площадь

(по данным Управления Росреестра по Новгородской области)

(на конец года; тысяч гектаров)

	2000	2005	2010	2013	2014	2015	2016
Всего земель	5450.1	5450.1	5450.1	5450.1	5450.1	5450.1	5450.1
в том числе:							
сельскохозяйственные угодья	831.4	830.4	830.4	830.3	830.3	830.2	830.0
в процентах от общей площади	15.3	15.3	15.2	15.2	15.2	15.2	15.2
лесные земли	3618.2	3584.7	3585.3	3584.5	3583.3	3581.2	3582.2
в процентах от общей площади	66.4	65.8	65.8	65.8	65.7	65.7	65.7
поверхностные воды, включая болота	721.6	722.2	722.0	722.7	723.1	722.7	723.0
в процентах от общей площади	13.2	13.3	13.2	13.3	13.3	13.3	13.3
другие земли	278.9	312.8	312.4	312.6	313.4	316.0	314.9
в процентах от общей площади	5.1	5.7	5.7	5.7	5.8	5.8	5.8

2.3. Нарушение земельного законодательства юридическими лицами в 2016 году

(по данным Управления Росреестра по Новгородской области)

	Выявлено нарушений законодательства		Устранено нарушений	
	количество, единиц	площадь, га	количество, единиц	площадь, га
Нарушения земельного законодательства - всего	35	104	13	3
в том числе:				
самовольное занятие земельных участков, использование их без правоустанавливающих документов и документов, разрешающих осуществление хозяйственной деятельности	12	80	13	3
нарушение порядка реформирования права постоянного (бессрочного) пользования	3	0.0	-	-

Продолжение таблицы 2.3.

	Выявлено нарушений законодательства		Устранено нарушений	
	количество, единиц	площадь, га	количество, единиц	площадь, га
использование земель не по целевому назначению в соответствии с их принадлежностью к той или иной категории земель и разрешенным использованием	4	23	-	-
неиспользование земельных участков	2	1	-	-
невыполнение предписаний госземинспектора по вопросам устранения нарушений земельного законодательства	8	х	х	х
другие нарушения земельного законодательства	6	0.0	-	-

2.4. Нарушение земельного законодательства гражданами в 2016 году

(по данным Управления Росреестра по Новгородской области)

	Выявлено нарушений законодательства		Устранено нарушений	
	количество, единиц	площадь, га	количество, единиц	площадь, га
Нарушения земельного законодательства - всего	635	169	403	164
в том числе:				
самовольное занятие земельных участков, использование их без правоустанавливающих документов и документов, разрешающих осуществление хозяйственной деятельности	322	35	124	12
использование земель не по целевому назначению в соответствии с их принадлежностью к той или иной категории земель и разрешенным использованием	10	2	-	-
неиспользование земельных участков	89	22	18	22
невыполнение предписаний госземинспектора по вопросам устранения нарушений земельного законодательства	34	х	х	х
неуплата административного штрафа в срок	14	х	х	х
другие нарушения земельного законодательства	166	110	261	130

2.5. Лесные ресурсы

(по данным комитета лесного хозяйства Новгородской области)

(на 1 января)

	2001	2006	2012	2013	2014	2015	2016	2017
Общая площадь земель лесного фонда и земель иных категорий, на которых расположены леса, тыс. га	4000.1	4073.9	4118.3	4118.6	4119.2	4119.2	4125.3	4127.3
из них покрытые лесной растительностью	3441.5	3467.5	3511.2	3459.0	3461.1	3465.6	3476.9	3487.3
Общий запас древесины на корню лесного фонда, млн. м ³	603.1	595.9	553.1	547.3	545.1	544.1	558.3	564.5

2.6. Проведение основных работ в лесном хозяйстве

	1995	2000	2005	2010	2013	2014	2015	2016
Лесовосстановление ¹⁾ , тыс. га	11.6	9.3	11.0	9.9	11.3	11.2	11.2	11.0
в том числе искусственное лесовосстановление	5.8	5.0	5.4	4.6	4.2	4.0	4.0	4.0
Выращивание и ввод молодняков в категорию ценных древесных насаждений ²⁾ , тыс. га	9.6	8.2	8.4	13.4	13.0	13.4	15.5	12.5
Рубки ухода и выборочные санитарные рубки леса ²⁾ площадь, тыс. га	27.8	21.2	21.1	11.4	13.0	12.9	10.8	11.4
вырублено ликвидной древесины, тыс. м ³	202.2	217.9	322.9	129.1	132.7	84.1	57.3	51.4
Из общего количества рубок - рубки ухода в молодняках (осветления и прочистки), тыс. га	22.1	16.7	14.2	9.1	9.9	11.0	9.6	10.2

¹⁾ С 2012 г. - включая индивидуальных предпринимателей.

²⁾ По данным комитета лесного хозяйства Новгородской области.

2.7. Охрана и защита лесов

	1995	2000	2005	2010	2013	2014	2015	2016
Защита леса от вредных организмов биологическим методом ¹⁾ , га	1399	1365	1555	572	1402	1505	916	1379
Авиационная охрана лесов от пожаров ²⁾ , тыс. га	3966	4078	4074	2642	2673	2673	2673	2673

¹⁾ С 2012 г. - включая индивидуальных предпринимателей.

²⁾ По данным комитета лесного хозяйства Новгородской области.

2.8. Лесные пожары ¹⁾

(на 1 ноября)

	1995	2000	2005	2010	2013	2014	2015	2016
Число лесных пожаров	180	189	36	77	13	61	75	22
Лесная площадь, пройденная пожарами, га	204	206	54	241	7	184	151	48
Потери древесины на корню, тыс. м ³	7.7	4.3	4.9	24.1	0.5	0.6	1.5	0.2

¹⁾ С 2013 г. - по данным комитета лесного хозяйства Новгородской области.

2.9. Использование свежей воды

(по данным отдела водных ресурсов по Новгородской области Невско-Ладожского бассейнового водного Управления)

	1995	2000	2005	2010	2013	2014	2015	2016
Всего	143.1	108.8	108.9	108.2	127.7	92.7	88.0	94.1
в том числе:								
на орошение и сельскохозяйственное водоснабжение	11.8	1.7	1.1	1.0	0.9	0.7	1.0	0.3
на производственные нужды	77.6	58.3	63.2	65.5	100.3	61.2	62.8	69.8
на хозяйственно-питьевые нужды	53.7	48.8	44.6	41.6	26.5	30.7	24.2	21.2
Всего	100	100	100	100	100	100	100	100
в том числе:								
на орошение и сельскохозяйственное водоснабжение	8.3	1.5	1.0	0.9	0.7	0.8	1.1	0.3
на производственные нужды	54.2	53.6	58.0	60.6	78.6	66.1	71.4	74.2
на хозяйственно-питьевые нужды	37.5	44.9	41.0	38.5	20.7	33.2	27.5	22.5

2.10. Объем оборотного и последовательного использования воды

(по данным отдела водных ресурсов по Новгородской области
Невско-Ладожского бассейнового водного Управления)

	1995	2000	2005	2010	2013	2014	2015	2016
Миллионов кубических метров	587.9	539.3	559.7	567.5	599.8	613.6	643.7	892.5
в процентах от общего объема водопотребления на производственные нужды	88.3	90.2	89.9	89.6	85.7	90.9	91.1	92.7

2.11. Поступление загрязняющих веществ со сточными водами в водоемы ¹⁾

(по данным отдела водных ресурсов по Новгородской области
Невско-Ладожского бассейнового водного Управления)

	1995	2000	2005	2010	2013	2014	2015	2016
Объем сброса сточных вод, млн. м³	132.3	101.7	86.0	104.0	124.4	84.1	95.0	84.9
в составе сточных вод сброшено, тыс. тонн:								
сульфатов	12.7	10.1	6.4	7.3	8.0	8.7	8.1	8.1
хлоридов	10.1	8.7	4.4	3.1	2.8	3.7	3.5	2.6
азота аммонийного	0.7	0.1	0.1	0.1	0.1	0.1	0.1	0.1
азота общего	2.5	1.1	0.7	0.7	0.8	0.5	0.4	0.5
нитратов	1.7	1.1	2.7	2.6	2.0	1.9	1.6	1.6
фосфатов (по Р)	0.1	0.1	0.1	0.1	0.1	0.1	0.1	0.1

¹⁾ С 2010 г. - включая ливневые воды.

2.12. Объемы сброса загрязненных сточных вод и оборотного и последовательного использования воды по видам экономической деятельности

(миллионов кубических метров)

	Объем сброса загряз- ненных сточных вод в поверхностные водные объекты		Объем оборотного и последовательного использования воды	
	2015	2016	2015	2016
Всего	82.1	78.0	643.7	892.5
в том числе:				
сельское хозяйство, охота и лесное хозяйство	2.8	1.0	-	0.2
добыча полезных ископаемых	2.5	0.1	46.5	5.2
обрабатывающие производства	48.7	50.6	513.9	819.8
производство и распределение электроэнергии, газа и воды	20.1	19.7	81.8	65.7
транспорт и связь	0.9	0.1	-	0.0
предоставление прочих коммунальных, социальных и персональных услуг	2.7	5.1	-	-
другие виды экономической деятельности	4.4	1.4	1.5	1.6

2.13. Выбросы и улавливание загрязняющих атмосферу веществ, отходящих от стационарных источников ¹⁾

Годы	Выброшено в атмосферу загрязняющих веществ, тыс. тонн	Уловлено и обезврежено загрязняющих атмосферу веществ	
		тыс. тонн	в процентах от общего количества загрязняющих веществ, отходящих от стационарных источников
1995	52.3	115.2	68.8
2000	50.9	67.4	56.9
2005	54.6	87.6	61.6
2010	45.5	89.0	66.2
2013	45.2	112.4	71.3
2014	42.6	127.2	74.9
2015	70.0	129.1	64.8
2016	45.7	103.1	69.3

¹⁾ Здесь и далее в разделе с 2012 г. - включая индивидуальных предпринимателей.

2.14. Выбросы наиболее распространенных загрязняющих атмосферу веществ, отходящих от стационарных источников

(тысяч тонн)

	1995	2000	2005	2010	2013	2014	2015	2016
Всего	52.3	50.9	54.6	45.5	45.2	42.6	70.0	45.7
в том числе:								
твердые вещества	13.5	10.9	13.2	9.5	11.0	9.6	9.3	8.7
газообразные и жидкие вещества	38.8	40.0	41.4	36.0	34.1	32.9	60.7	37.0
из них:								
диоксид серы	5.0	4.5	2.9	1.9	1.7	1.3	1.4	1.4
оксиды азота ¹⁾	5.9	6.3	6.0	5.6	5.7	5.4	5.4	5.7
оксид углерода	22.0	18.1	18.2	18.8	18.2	18.0	20.9	21.3
углеводороды (без летучих органических соединений)	3.9	8.5	11.1	5.7	4.1	3.6	3.0	4.5
летучие органические соединения (ЛОС)	0.5	0.7	1.2	1.7	2.0	2.2	27.5	1.5

¹⁾ В пересчете на NO₂.

2.15. Выбросы в атмосферу загрязняющих веществ, отходящих от стационарных источников, по видам экономической деятельности

(тонн)

	2005	2010	2013	2014	2015	2016
Всего	54592	45514	45192	42571	69979	45657
в том числе:						
сельское хозяйство, охота и лесное хозяйство	622	1313	849	1083	1214	887
обрабатывающие производства	17812	16519	23537	22247	23437	23557
из них:						
производство пищевых продуктов, включая напитки, и табака	410	452	573	508	448	421
обработка древесины и производство изделий из дерева	3243	3850	4156	4583	4354	3934
целлюлозно-бумажное производство; издательская и полиграфическая деятельность	156	144	504	440	486	399

Продолжение таблицы 2.15.

	2005	2010	2013	2014	2015	2016
химическое производство	4930	5953	к	6850	-	8069
производство прочих неметаллических минеральных продуктов	7185	4447	9664	8045	8335	8938
металлургическое производство и производство готовых металлических изделий	103	182	703	874	785	836
производство машин и оборудования	293	139	113	101	90	91
производство электрооборудования, электронного и оптического оборудования	227	167	202	237	203	206
производство транспортных средств и оборудования	179	170	191	194	90	к
прочие производства	1059	968	403	353	444	454
производство и распределение электроэнергии, газа и воды	6550	8541	11941	13625	15039	14740
транспорт и связь	12515	6522	4890	3380	2196	2346
операции с недвижимым имуществом, аренда и предоставление услуг	14808	10727	2284	214	212	266
здравоохранение и предоставление социальных услуг	74	35	66	75	70	74
предоставление прочих коммунальных, социальных и персональных услуг	22	33	87	367	1142	1142
другие виды экономической деятельности	2284	1891	1690	2022	27881	3861

2.16. Улавливание и использование (утилизация) загрязняющих атмосферу веществ

	1995	2000	2005	2010	2013	2014	2015	2016
Уловлено и обезврежено загрязняющих атмосферу веществ очистными установками, тыс. тонн	115.2	67.4	87.6	89.0	112.4	127.2	129.1	103.1
Использовано (утилизировано) загрязняющих атмосферу веществ, тыс. тонн в процентах от общего количества уловленных загрязняющих атмосферу веществ	97.4	55.7	82.6	24.4	49.7	116.8	61.0	73.7
	84.5	82.6	94.3	27.5	44.2	91.8	47.2	71.5

2.17. Образование, использование и обезвреживание отходов производства и потребления¹⁾

(тысяч тонн)

Годы	Образовалось отходов	Использовано в организациях	Полностью обезврежено отходов в организациях
1995	2591.9	906.5	7.7
2000	1782.7	950.2	13.5
2005	824.5	492.1	22.9
2010	859.7	979.4	54.5
2013	1086.1	1142.5	47.9
2014	1629.7	1203.7	41.6
2015	2199.3	1570.7	181.4
2016	1067.1	1128.2	67.6

¹⁾ 1995, 2000, 2005 гг. - по данным Северо-Западного Управления Ростехнадзора, с 2010 г. - по данным Управления Росприроднадзора по Новгородской области.

2.18. Использование и обезвреживание токсичных отходов производства и потребления по видам экономической деятельности ¹⁾

	Использовано и обезврежено в организациях, тыс. тонн		Использовано и обезврежено, в процентах от общего объема образовавшихся отходов ²⁾	
	2015	2016	2015	2016
Всего отходов	1752.0	1195.8	79.7	112.1
в том числе по видам экономической деятельности:				
сельское хозяйство, охота и лесное хозяйство	524.7	230.8	86.4	73.1
добыча полезных ископаемых	0.1	0.1	44.3	44.0
обрабатывающие производства	1146.4	704.8	106.5	150.9
производство и распределение электроэнергии, газа и воды	2.8	2.3	30.8	44.1
строительство	8.3	11.9	2.0	6.2
оптовая и розничная торговля; ремонт автотранспортных средств, мотоциклов, бытовых изделий и предметов личного пользования	1.3	0.5	4.4	3.0
транспорт и связь	3.1	3.1	23.7	22.3
здравоохранение и предоставление социальных услуг	0.1	0.0	5.2	1.2
предоставление прочих коммунальных, социальных и персональных услуг	63.0	241.5	338.7	711.8
другие виды экономической деятельности	2.2	0.8	11.2	3.6

¹⁾ По данным Управления Росприроднадзора по Новгородской области.

²⁾ С учетом ранее накопленных.

2.19. Инвестиции в основной капитал, направленные на охрану окружающей среды и рациональное использование природных ресурсов ¹⁾

(в фактически действовавших ценах; миллионов рублей; 1995 г. - млрд. рублей)

	1995	2000	2005	2010	2013	2014	2015	2016
Всего	14.4	16.3	95.6	61.7	325.1	214.8	779.9	218.8
в том числе на охрану и рациональное использование:								
водных ресурсов	8.4	11.6	60.8	15.2	128.2	138.2	566.7	28.0
земель	0.2	0.3	1.6	4.6	к	к	к	к
атмосферного воздуха	5.8	2.9	33.2	34.5	194.2	60.4	211.2	186.4
охрана окружающей среды от загрязнения отходами производства и потребления	-	-	-	7.5	к	к	к	-
другие мероприятия	-	1.5	-	-	к	к	к	-

¹⁾ Без субъектов малого предпринимательства и объема инвестиций, не наблюдаемых прямыми статистическими методами.

2.20. Ввод в действие мощностей по охране водных ресурсов и атмосферного воздуха от загрязнения

	1995	2000	2005	2010	2013	2014	2015	2016
Станции для очистки сточных вод, тыс. м ³ воды в сутки	2.7	1.6	0.7	0.6	2.3	4.1	8.4	2.9
Установки по улавливанию и обезвреживанию вредных веществ из отходящих газов, тонн газа в год	22.7	1000.0	-	400.0	-	-	-	-

Методологические пояснения

Таблица 2.1., 2.11., 2.12. Сброс сточных вод в поверхностные водоемы включает объемы нормативно-чистых, нормативно-очищенных и загрязненных стоков (производственных и коммунальных), сброшенных в поверхностные водоемы.

Таблица 2.10., 2.12. Обратное и последовательное использование воды - объем экономии забора свежей воды за счет применения систем оборотного и повторного водоснабжения, включая использование сточной и коллекторно-дренажной воды. К оборотному использованию не относится расход воды в системах коммунального и производственного теплоснабжения.

Таблица 2.1., 2.13., 2.14., 2.15. Выбросы в атмосферу загрязняющих веществ - поступление в атмосферный воздух загрязняющих веществ (оказывающих неблагоприятное воздействие на здоровье населения и окружающую среду) от стационарных и передвижных источников выбросов. Учитываются все загрязнители, поступающие в атмосферный воздух как после прохождения пылегазоочистных установок (в результате неполного улавливания и очистки) на организованных источниках загрязнения, так и без очистки от организованных и неорганизованных источников загрязнения. Учет выбросов загрязняющих атмосферу веществ ведется как по их агрегатному состоянию (твердые, газообразные и жидкие), так и по отдельным веществам (ингредиентам).

Стационарный источник загрязнения атмосферы - неподвижной технологический агрегат (установка, устройство, аппарат и т.п.), выделяющий в процессе эксплуатации загрязняющие атмосферу вещества. Сюда же относятся другие объекты (терриконы, резервуары и т.д.).

Таблица 2.6. Лесовосстановление - проведение мероприятий по восстановлению лесов на вырубках, гарях, пустырях, прогалинах и иных бывших под лесом площадях. Лесовосстановление включает посадку, посев леса и содействие естественному возобновлению леса.

Таблица 2.17, 2.18. Отходы производства и потребления - вещества или предметы, которые образованы в процессе производства выполнения работ, оказание услуг или в процессе потребления, которые удаляются, предназначены для удаления или подлежат удалению.

Использование отходов - применение отходов для производства товаров (продукции), выполнения работ, оказания услуг или для получения энергии.

Обезвреживание отходов - уменьшение массы отходов, изменение их состава, физических и химических свойств (включая сжигание и (или) обеззараживание отходов на специализированных установках) в целях снижения негативного воздействия отходов на здоровье человека и окружающую природную среду.

Таблица 2.19. К мероприятиям, направленным на охрану окружающей среды от загрязнения отходами производства и потребления относятся: строительство установок (производств) для утилизации и переработки отходов производства предприятий и полигонов по утилизации, обезвреживанию и захоронению токсичных, промышленных, бытовых и иных отходов. **К другим мероприятиям относятся:** охрана и рациональное использование лесных ресурсов, охрана и воспроизводство рыбных запасов, организация заповедников и других природоохранных территорий, охрана недр и рациональное использование минеральных ресурсов, охрана и воспроизводство диких зверей и птиц.

3.	НАСЕЛЕНИЕ	39
3.1.	Численность населения.....	39
3.1.1.	Численность населения по данным переписей	39
3.1.2.	Численность населения.....	39
3.1.3.	Численность мужчин и женщин.....	39
3.1.4.	Распределение численности мужчин и женщин по возрастным группам на 1 января 2017 года	40
3.1.5.	Возрастно-половая структура населения (диаграмма)	41
3.1.6.	Распределение населения по возрастным группам	42
3.1.7.	Число женщин на 1000 мужчин соответствующей возрастной группы	43
3.2.	Показатели естественного движения населения.....	45
3.2.1.	Рождаемость, смертность и естественный прирост населения	45
3.2.2.	Общие коэффициенты естественного движения населения	46
3.2.3.	Ожидаемая продолжительность жизни при рождении	46
3.3.	Рождаемость.....	47
3.3.1.	Возрастные коэффициенты рождаемости	47
3.3.2.	Число родившихся у женщин, не состоявших в зарегистрированном браке.....	47
3.4.	Смертность.....	48
3.4.1.	Возрастные коэффициенты смертности	48
3.4.2.	Смертность по основным классам причин смерти	49
3.4.3.	Младенческая смертность.....	50
3.4.4.	Младенческая смертность по основным классам причин смерти	50
3.5.	Браки и разводы.....	51
3.5.1.	Браки и разводы	51
3.6.	МИГРАЦИЯ	51
3.6.1.	Миграционный прирост, убыль (-) населения (диаграмма).....	51
3.6.2.	Международная миграция	52
3.6.3.	Численность вынужденных переселенцев и беженцев.....	53
	МЕТОДОЛОГИЧЕСКИЕ ПОЯСНЕНИЯ.....	53

3. НАСЕЛЕНИЕ

3.1. Численность населения

3.1.1. Численность населения по данным переписей

Годы	Все население, человек	в том числе		В общей численности населения, процентов	
		городское	сельское	городское	сельское
1959	732623	277725	454898	37.9	62.1
1970	720152	383551	336601	53.3	46.7
1979	722125	463889	258236	64.2	35.8
1989	751555	521352	230203	69.4	30.6
2002	694355	484920	209435	69.8	30.2
2010	634111	447909	186202	70.6	29.4

¹⁾ 1959 и 1970 гг. - на 15 января, 1979 г. - на 17 января, 1989 г. - на 12 января, 2002 г. - на 9 октября, 2010 г. - на 14 октября.

3.1.2. Численность населения

(оценка на 1 января соответствующего года)

Годы	Все население, человек	в том числе		В общей численности населения, процентов	
		городское	сельское	городское	сельское
1996	735557	516269	219288	70.2	29.8
2001	710261	494379	215882	69.6	30.4
2006	665616	471569	194047	70.8	29.2
2011	632799	447242	185557	70.7	29.3
2014	622430	438639	183791	70.5	29.5
2015	618703	438425	180278	70.9	29.1
2016	615692	436054	179638	70.8	29.2
2017	612522	433760	178762	70.8	29.2

3.1.3. Численность мужчин и женщин

(оценка на 1 января соответствующего года)

Годы	Человек		В общей численности населения, процентов		На 1000 мужчин приходится женщин		
	мужчины	женщины	мужчин	женщин	все население	в том числе	
						городское	сельское
1996	336409	399148	45.7	54.3	1186	1182	1197
2001	321896	388365	45.3	54.7	1206	1219	1178
2006	298475	367141	44.8	55.2	1230	1250	1182
2011	284028	348771	44.9	55.1	1228	1253	1170
2014	279871	342559	45.0	55.0	1224	1256	1152
2015	278208	340495	45.0	55.0	1224	1256	1149
2016	277116	338576	45.0	55.0	1222	1256	1144
2017	275994	336528	45.1	54.9	1219	1255	1136

3.1.4. Распределение численности мужчин и женщин по возрастным группам на 1 января 2017 года

(человек)

	Все население		Городское население		Сельское население	
	мужчины	женщины	мужчины	женщины	мужчины	женщины
Всего	275994	336528	192319	241441	83675	95087
в том числе в возрасте, лет:						
0-4	19007	17767	13949	13008	5058	4759
5-9	17836	16537	13055	12021	4781	4516
10-14	15612	14619	11262	10460	4350	4159
15-19	12704	12409	9361	9366	3343	3043
20-24	13818	13559	10009	10396	3809	3163
25-29	23418	22010	16838	16845	6580	5165
30-34	25092	23630	18296	17995	6796	5635
35-39	21669	22140	16052	16789	5617	5351
40-44	20124	21237	14726	16051	5398	5186
45-49	17255	19881	12196	14505	5059	5376
50-54	18569	23396	12246	16327	6323	7069
55-59	21889	28907	13796	20324	8093	8583
60-64	18280	27972	11968	19759	6312	8213
65-69	13663	23608	8759	16712	4904	6896
70 и более	17058	48856	9806	30883	7252	17973
Из общей численности - население в возрасте:						
моложе трудоспособного	55209	51563	40196	37410	15013	14153
трудоспособном	171784	155622	121590	116353	50194	39269
старше трудоспособного	49001	129343	30533	87678	18468	41665

3.1.5. Возрастно-половая структура населения

(на начало года; оценка)

2016

Мужчины

Женщины

Возраст, лет

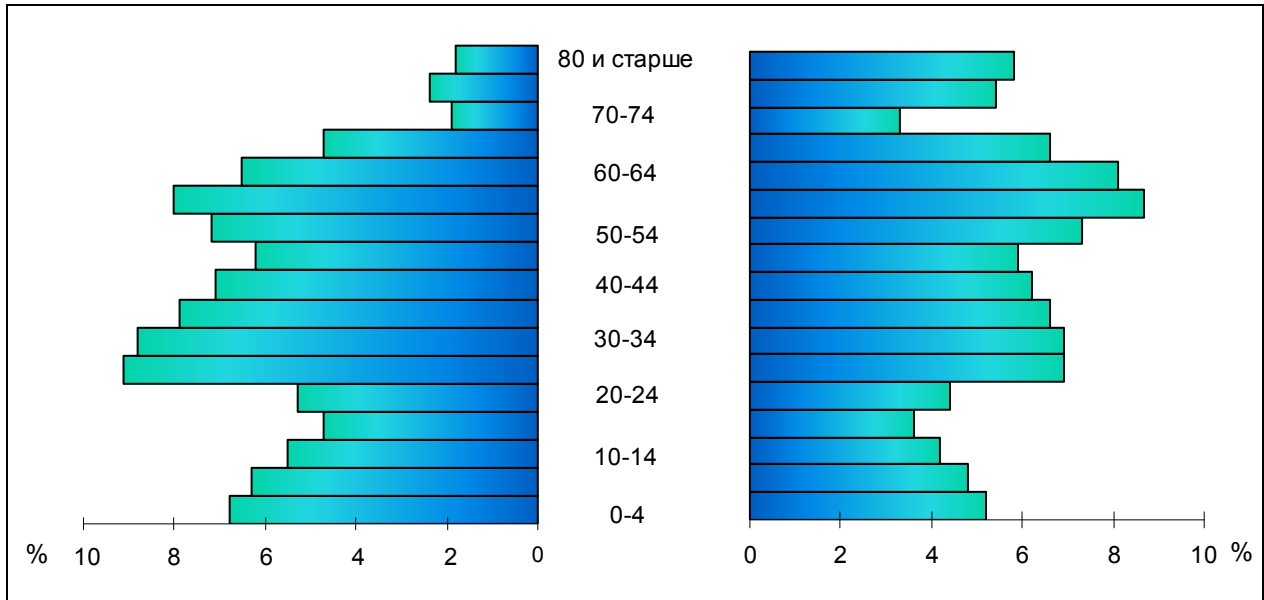

2017

Мужчины

Женщины

Возраст, лет

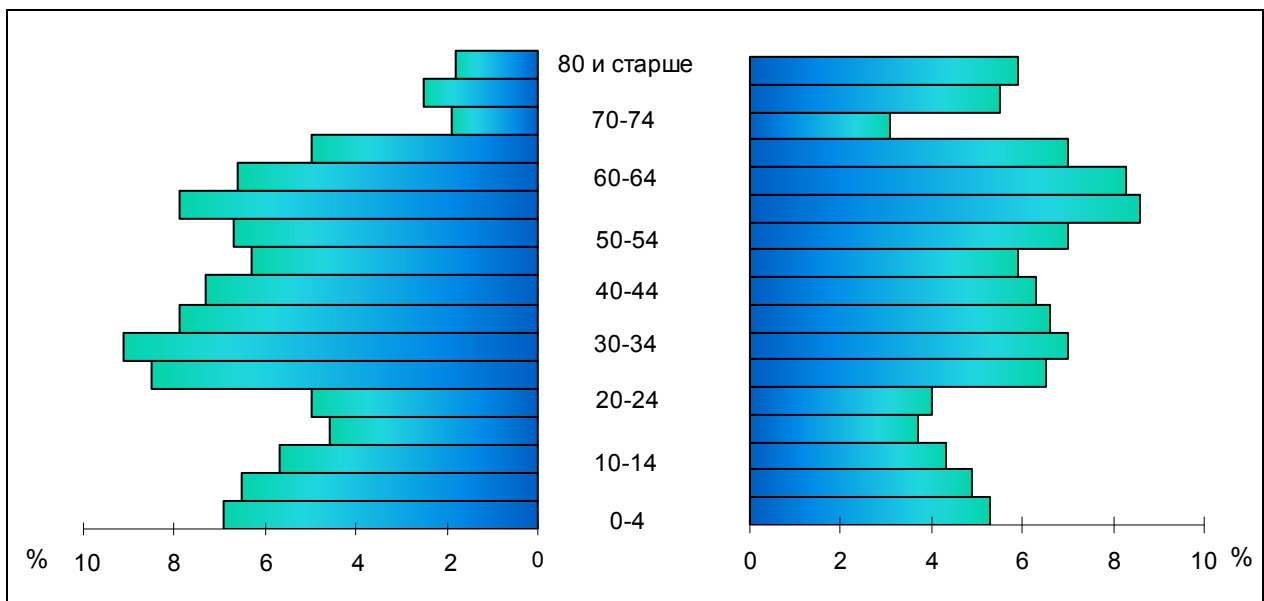

3.1.6. Распределение населения по возрастным группам

(на 1 января; человек)

	1996	2001	2006	2011	2014	2015	2016	2017
Все население	735557	710261	665616	632799	622430	618703	615692	612522
в том числе								
в возрасте, лет:								
0-4	32891	26927	29910	33348	35657	36204	36706	36774
5-9	54038	33231	26396	29288	31797	32540	33482	34373
10-14	55867	55200	32739	26288	27432	28481	29417	30231
15-19	50314	53697	52891	31501	26993	25952	25105	25113
20-24	45357	49039	50857	49494	36859	32955	29549	27377
25-29	43072	45444	46897	49580	50437	49737	48478	45428
30-34	53377	42470	43309	45374	47114	47575	47655	48722
35-39	63673	52317	40273	42024	43425	43582	43986	43809
40-44	60094	62160	49401	38789	39425	40197	40746	41361
45-49	49012	57703	58382	46791	39304	37788	37266	37136
50-54	27035	47132	53618	54573	49843	47371	44721	41965
55-59	49217	25768	43669	49518	52093	51665	51404	50796
60-64	42460	46405	22830	39454	44691	44893	45591	46252
65-69	46349	37432	39694	19646	25826	31251	35314	37271
70 и более	62801	75336	74750	77131	71534	68512	66272	65914
Из общей численности - население в возрасте:								
моложе								
трудоспособного	153601	126307	98452	94651	100409	102187	104719	106772
трудоспособном	403157	410499	405342	373347	349933	342241	334422	327406
старше								
трудоспособного	178799	173455	161822	164801	172088	174275	176551	178344
Городское население	516269	494379	471569	447242	438639	438425	436054	433760
в том числе								
в возрасте, лет:								
0-4	22725	19216	21940	24022	25519	25834	26537	26957
5-9	37528	22933	18963	21163	22815	23561	24370	25076
10-14	40077	38114	23361	18562	19526	20516	21193	21722
15-19	38367	39850	37853	22984	19904	19257	18757	18727
20-24	34892	37318	38205	35926	27553	24916	22168	20405
25-29	32402	34720	35994	36902	37109	36744	35847	33683
30-34	38345	31381	33405	34207	35349	35774	35692	36291
35-39	46070	36930	29837	31653	32452	32789	32981	32841
40-44	44996	43803	34797	28117	29082	29971	30313	30777
45-49	37355	41986	40922	32287	27426	26684	26568	26701
50-54	19824	34538	38488	37532	33722	32222	30374	28573
55-59	34055	17947	31451	34744	35568	35239	34807	34120
60-64	26085	30291	15771	27748	30704	30941	31388	31727
65-69	27929	21907	26022	13386	17794	21604	24231	25471
70 и более	35619	43445	44560	48009	44116	42373	40828	40689
Из общей численности - население в возрасте:								
моложе								
трудоспособного	108313	88281	70931	67728	71744	73429	75736	77606
трудоспособном	299068	300321	296034	269713	253054	249027	243139	237943
старше								
трудоспособного	108888	105777	104604	109801	113841	115969	117179	118211

НАСЕЛЕНИЕ

Продолжение таблицы 3.1.6.

	1996	2001	2006	2011	2014	2015	2016	2017
Сельское население	219288	215882	194047	185557	183791	180278	179638	178762
в том числе в возрасте, лет:								
0-4	10166	7711	7970	9326	10138	10370	10169	9817
5-9	16510	10298	7433	8125	8982	8979	9112	9297
10-14	15790	17086	9378	7726	7906	7965	8224	8509
15-19	11947	13847	15038	8517	7089	6695	6348	6386
20-24	10465	11721	12652	13568	9306	8039	7381	6972
25-29	10670	10724	10903	12678	13328	12993	12631	11745
30-34	15032	11089	9904	11167	11765	11801	11963	12431
35-39	17603	15387	10436	10371	10973	10793	11005	10968
40-44	15098	18357	14604	10672	10343	10226	10433	10584
45-49	11657	15717	17460	14504	11878	11104	10698	10435
50-54	7211	12594	15130	17041	16121	15149	14347	13392
55-59	15162	7821	12218	14774	16525	16426	16597	16676
60-64	16375	16114	7059	11706	13987	13952	14203	14525
65-69	18420	15525	13672	6260	8032	9647	11083	11800
70 и более	27182	31891	30190	29122	27418	26139	25444	25225
Из общей численности - население в возрасте:								
моложе трудоспособного	45288	38026	27521	26923	28665	28758	28983	29166
трудоспособном старше трудоспособного	104089	110178	109308	103634	96879	93214	91283	89463
	69911	67678	57218	55000	58247	58306	59372	60133

3.1.7. Число женщин на 1000 мужчин соответствующей возрастной группы

(на 1 января)

	1996	2001	2006	2011	2014	2015	2016	2017
Все население	1186	1206	1230	1228	1224	1224	1222	1219
в том числе в возрасте, лет:								
0-4	927	927	934	925	936	941	934	935
5-9	957	942	921	935	930	918	926	927
10-14	979	958	970	930	937	942	941	936
15-19	985	1052	974	992	955	954	948	977
20-24	974	1014	1022	960	999	1000	1015	981
25-29	1012	976	1005	954	923	933	930	940
30-34	1027	1049	1013	1008	970	959	954	942
35-39	1007	1058	1099	1035	1037	1030	1022	1022
40-44	1022	1050	1121	1131	1083	1068	1062	1055
45-49	1032	1092	1132	1183	1182	1191	1172	1152
50-54	1102	1130	1221	1230	1235	1239	1253	1260
55-59	1234	1243	1284	1364	1362	1344	1333	1321
60-64	1424	1431	1469	1475	1510	1530	1531	1530
65-69	1818	1698	1774	1767	1709	1705	1729	1728
70 и более	3826	3078	2906	2823	2873	2915	2891	2864
Из общей численности - население в возрасте:								
моложе трудоспособного	958	948	941	931	931	935	932	934
трудоспособном старше трудоспособного	911	996	977	947	922	916	912	906
	2806	2372	2790	2814	2757	2724	2679	2640

НАСЕЛЕНИЕ

Продолжение таблицы 3.1.7.

	1996	2001	2006	2011	2014	2015	2016	2017
Городское население	1182	1219	1250	1253	1256	1256	1256	1255
в том числе в возрасте, лет:								
0-4	930	919	932	921	936	939	934	933
5-9	961	948	920	933	924	912	923	921
10-14	982	975	982	925	936	941	934	929
15-19	1022	1095	1004	1021	972	972	967	1001
20-24	980	1036	1057	1000	1066	1060	1077	1039
25-29	965	988	1020	973	962	982	986	1000
30-34	1075	1040	1032	1029	992	984	985	984
35-39	1082	1122	1115	1061	1066	1053	1048	1046
40-44	1080	1148	1192	1160	1122	1109	1099	1090
45-49	1090	1170	1245	1266	1230	1237	1204	1189
50-54	1151	1205	1312	1347	1344	1333	1348	1333
55-59	1301	1297	1383	1467	1480	1484	1473	1473
60-64	1499	1516	1530	1591	1644	1646	1650	1651
65-69	1790	1790	1873	1856	1859	1860	1912	1908
70 и более	3562	2959	2890	2870	3024	3105	3110	3149
Из общей численности - население в возрасте:								
моложе трудоспособного	961	958	944	929	928	931	930	931
трудоспособном	953	1046	1023	989	970	965	961	957
старше трудоспособного	2854	2427	2911	2950	2953	2922	2893	2872
Сельское население	1197	1178	1182	1170	1152	1149	1144	1136
в том числе в возрасте, лет:								
0-4	922	948	942	935	934	945	935	941
5-9	946	928	926	942	946	934	934	945
10-14	971	920	941	940	941	944	959	956
15-19	876	937	903	918	909	906	895	910
20-24	954	946	925	864	824	832	850	830
25-29	1168	938	958	903	824	807	787	785
30-34	913	1073	952	945	908	887	868	829
35-39	834	921	1055	959	956	963	946	953
40-44	868	847	969	1060	979	955	962	961
45-49	867	909	908	1019	1078	1089	1096	1063
50-54	979	948	1017	1010	1037	1063	1076	1118
55-59	1098	1129	1064	1153	1142	1090	1086	1061
60-64	1314	1287	1343	1238	1260	1306	1302	1301
65-69	1861	1579	1603	1595	1426	1411	1399	1406
70 и более	4222	3253	2929	2748	2652	2642	2585	2478
Из общей численности - население в возрасте:								
моложе трудоспособного	950	925	932	937	937	944	938	943
трудоспособном	799	873	861	844	807	797	791	782
старше трудоспособного	2735	2291	2588	2568	2425	2384	2319	2256

3.2. Показатели естественного движения населения

3.2.1. Рождаемость, смертность и естественный прирост населения

(человек)

	1995	2000	2005	2010	2013	2014	2015	2016
Число родившихся								
Все население	5875	5365	6239	7203	7391	7433	7345	7204
Городское	4082	3890	4470	5100	5287	5310	5697	5626
Сельское	1793	1475	1769	2103	2104	2123	1648	1578
Число умерших								
Все население	14644	14382	15052	12751	11130	10775	10795	10736
Городское	8593	8663	9230	7900	7318	7154	7263	7171
Сельское	6051	5719	5822	4851	3812	3621	3532	3565
Число детей, умерших в возрасте до 1 года								
Все население	117	75	61	52	63	53	44	32
Городское	68	52	43	30	44	32	21	27
Сельское	49	23	18	22	19	21	23	5
Естественный прирост, убыль (-)								
Все население	-8769	-9017	-8813	-5548	-3739	-3342	-3450	-3532
Городское	-4511	-4773	-4760	-2800	-2031	-1844	-1566	-1545
Сельское	-4258	-4244	-4053	-2748	-1708	-1498	-1884	-1987

3.2.2. Общие коэффициенты естественного движения населения

Годы	На 1000 человек населения		
	родившихся	умерших	естественный прирост, убыль (-)
Все население			
1995	8.0	19.9	-11.9
2000	7.5	20.1	-12.6
2005	9.3	22.5	-13.2
2010	11.3	20.0	-8.7
2013	11.8	17.8	-6.0
2014	12.0	17.4	-5.4
2015	11.9	17.5	-5.6
2016	11.7	17.5	-5.8
Городское население			
1995	7.9	16.6	-8.7
2000	7.8	17.4	-9.6
2005	9.4	19.5	-10.1
2010	11.3	17.5	-6.2
2013	12.0	16.6	-4.6
2014	12.1	16.3	-4.2
2015	13.0	16.6	-3.6
2016	12.9	16.5	-3.6
Сельское население			
1995	8.2	27.5	-19.3
2000	6.8	26.3	-19.5
2005	9.0	29.7	-20.6
2010	11.4	26.3	-14.7
2013	11.4	20.7	-9.3
2014	11.7	19.9	-8.2
2015	9.2	19.6	-10.4
2016	8.8	19.9	-11.1

3.2.3. Ожидаемая продолжительность жизни при рождении

(число лет)

Годы	Все население			в том числе					
	все	мужчины	женщины	городское			сельское		
				все	мужчины	женщины	все	мужчины	женщины
1995	62	55	70	64	57	71	58	51	68
2000	63	56	71	64	57	72	60	53	70
2005	62	55	70	63	56	71	58	52	68
2010	65	58	72	67	60	73	61	55	69
2013	68	61	75	68	61	75	67	60	73
2014	68	62	74	69	62	75	67	62	73
2015	69	62	75	69	63	75	67	61	74
2016	69	63	75	69	63	76	69	63	74

3.3. Рождаемость

3.3.1. Возрастные коэффициенты рождаемости

Годы	Родившиеся в среднем за год на 1000 женщин в возрасте, лет								Суммарный коэффициент рождаемости ²⁾
	15-19	20-24	25-29	30-34	35-39	40-44	45-49	15-49 ¹⁾	
1995	39.2	112.9	60.1	26.0	9.4	1.7	0.2	32.3	1.258
2000	25.1	93.2	62.1	29.6	10.4	1.9	0.1	28.9	1.119
2005	29.9	89.8	78.1	41.5	15.4	2.1	0.0	35.2	1.281
2010	31.2	90.9	96.7	62.6	26.7	4.3	0.2	46.0	1.545
2013	27.7	92.5	107.4	73.4	35.1	5.7	0.1	51.1	1.700
2014	26.2	89.6	111.7	79.5	37.4	7.7	0.1	52.6	1.749
2015	24.8	91.8	113.6	81.5	38.3	7.5	0.2	53.1	1.776
2016	22.0	84.1	112.6	89.4	41.4	7.4	0.5	53.0	1.776

¹⁾ Включая родившихся у матерей в возрасте до 15 лет и старше 49 лет.

²⁾ Среднее число детей, рожденных женщиной за свою жизнь.

3.3.2. Число родившихся у женщин, не состоявших в зарегистрированном браке

Годы	Человек			В процентах от общего числа родившихся		
	все население	в том числе		все население	в том числе	
		городское	сельское		городское	сельское
1995	1311	889	422	22.3	21.8	23.5
2000	1606	1085	521	29.9	27.9	35.3
2005	1998	1286	712	32.0	28.8	40.2
2010	1939	1271	668	26.9	24.9	31.8
2013	1770	1119	651	23.9	21.2	30.9
2014	1698	1055	643	22.8	19.9	30.3
2015	1599	1129	470	21.8	19.8	28.5
2016	1640	1167	473	22.8	20.7	30.0

3.4. Смертность

3.4.1. Возрастные коэффициенты смертности

(умершие на 1000 человек населения соответствующей возрастной группы)

	1995	2000	2005	2010	2013	2014	2015	2016
Всего умерших мужчин	22.2	23.5	26.7	22.6	19.8	19.0	18.7	18.7
из них в возрасте, лет:								
0-4	5.3	3.7	3.0	2.3	2.6	1.9	1.9	1.7
5-9	1.0	0.7	0.8	0.5	0.6	0.3	0.5	0.3
10-14	0.8	0.6	0.6	0.4	0.6	0.3	0.2	0.5
15-19	2.9	3.6	1.8	1.5	1.5	1.2	1.4	1.6
20-24	4.9	5.4	4.7	3.2	2.7	2.2	2.4	1.8
25-29	6.5	7.4	8.2	6.7	5.2	4.9	4.0	3.7
30-34	8.8	9.2	11.3	9.9	7.9	6.7	7.2	5.6
35-39	13.0	11.6	14.2	10.9	10.9	9.3	9.5	9.6
40-44	17.4	16.8	21.3	14.0	11.6	11.2	11.3	11.2
45-49	26.0	24.8	27.3	21.6	15.6	15.0	16.1	13.0
50-54	31.5	30.6	37.9	27.1	23.1	21.9	19.6	21.0
55-59	42.8	40.3	47.4	36.9	29.8	26.8	27.8	27.1
60-64	58.7	56.6	59.2	48.8	39.3	40.3	38.5	39.9
65-69	74.6	75.0	76.2	65.3	53.9	49.4	50.7	51.8
70 и более	127.8	120.1	121.8	111.9	105.7	107.8	103.9	105.0
Всего умерших женщин	17.9	17.3	19.1	18.0	16.2	16.0	16.5	16.5
из них в возрасте, лет:								
0-4	3.5	3.7	2.5	1.7	1.5	1.8	1.3	1.0
5-9	0.5	0.4	0.4	0.3	0.3	0.3	0.2	0.2
10-14	0.5	0.4	0.5	0.2	0.1	0.3	0.4	0.3
15-19	1.0	1.1	0.5	1.1	0.4	0.3	0.5	0.2
20-24	1.1	1.2	1.0	1.3	0.8	0.8	0.7	0.3
25-29	1.2	1.3	2.1	1.7	1.7	1.5	1.4	2.0
30-34	2.1	2.1	3.1	2.8	2.6	2.7	2.2	2.0
35-39	2.7	2.9	4.4	3.5	2.5	3.2	3.4	2.8
40-44	4.8	4.1	6.3	4.9	3.1	4.7	4.1	4.3
45-49	6.5	5.4	6.9	6.3	5.5	4.8	4.8	3.8
50-54	9.2	9.0	10.8	7.8	6.2	6.4	6.3	6.5
55-59	13.7	12.7	14.8	13.0	8.8	9.6	9.2	8.6
60-64	19.0	16.8	18.8	16.7	14.1	12.8	12.1	13.3
65-69	27.8	25.9	26.2	23.1	16.9	17.7	19.0	17.4
70 и более	96.1	83.2	85.0	78.3	75.9	75.3	80.6	82.4

3.4.2. Смертность по основным классам причин смерти

	1995	2000	2005	2010	2013	2014	2015	2016
	Человек							
Умершие от всех причин	14644	14382	15052	12751	11130	10775	10795	10736
в том числе от:								
некоторых инфекционных и паразитарных болезней	187	250	205	164	103	87	93	103
новообразований	1852	1760	1570	1405	1428	1375	1389	1253
болезней системы кровообращения	8557	8468	9354	7950	6716	6344	6078	5686
болезней органов дыхания	625	559	495	393	375	391	423	344
болезней органов пищеварения	347	355	537	629	568	587	615	563
внешних причин смерти	2038	2066	2027	1322	1055	1033	960	968
из них от:								
случайных отравлений алкоголем	250	251	278	135	99	138	126	123
всех видов транспортных несчастных случаев	253	318	266	225	167	215	161	167
самоубийств	378	352	260	185	174	148	157	123
убийств	244	229	165	123	92	80	82	91
	На 100000 человек населения							
Умершие от всех причин	1985.7	2013.1	2246.3	2004.1	1783.2	1736.3	1749.0	1748.2
в том числе от:								
некоторых инфекционных и паразитарных болезней	25.4	35.0	30.6	25.8	16.5	14.0	15.1	16.8
новообразований	251.1	246.4	234.3	220.8	228.8	221.6	225.0	204.0
болезней системы кровообращения	1160.3	1185.3	1396.0	1249.5	1076.0	1022.3	984.8	925.9
болезней органов дыхания	84.8	78.2	73.9	61.8	60.1	63.0	68.5	56.0
болезней органов пищеварения	47.1	49.7	80.1	98.9	91.0	94.6	99.6	91.7
внешних причин смерти	276.4	289.2	302.5	207.8	169.0	166.5	155.5	157.6
из них от:								
случайных отравлений алкоголем	33.9	35.1	41.5	21.2	15.9	22.2	20.4	20.0
всех видов транспортных несчастных случаев	34.0	44.5	39.7	35.4	26.8	34.6	26.1	27.2
самоубийств	51.3	49.3	38.8	29.1	27.9	23.8	25.4	20.0
убийств	33.1	32.1	24.6	19.3	14.7	12.9	13.3	14.8

3.4.3. Младенческая смертность

Годы	Умершие в возрасте до 1 года, человек		
	всего	мальчики	девочки
1995	117	70	47
2000	75	41	34
2005	61	31	30
2010	52	31	21
2013	63	43	20
2014	53	28	25
2015	44	27	17
2016	32	20	12

3.4.4. Младенческая смертность по основным классам причин смерти

	1995	2000	2005	2010	2013	2014	2015	2016
	Человек							
Умершие в возрасте до 1 года от всех причин	117	75	61	52	63	53	44	32
в том числе от:								
некоторых инфекционных и паразитарных болезней	4	5	3	6	8	3	7	1
болезней органов дыхания	29	15	7	8	5	3	2	1
болезней органов пищеварения	1	2	-	-	2	-	-	-
врожденных аномалий (пороков развития), деформаций и хромосомных нарушений	26	11	16	6	9	17	7	7
отдельных состояний возникающих в перинатальном периоде	46	34	26	21	34	24	25	16
внешних причин смерти	5	4	4	4	3	1	-	1
	На 10000 родившихся живыми							
Умершие в возрасте до 1 года от всех причин	198.4	140.5	97.2	72.3	84.9	71.4	59.8	44.3
в том числе от:								
некоторых инфекционных и паразитарных болезней	6.8	9.4	4.8	8.3	10.8	4.0	9.5	1.4
болезней органов дыхания	49.2	28.1	11.2	11.1	6.7	4.0	2.7	1.4
болезней органов пищеварения	1.7	3.7	-	-	2.7	-	-	-
врожденных аномалий (пороков развития), деформаций и хромосомных нарушений	44.0	20.6	25.5	8.3	12.1	22.9	9.5	9.7
отдельных состояний возникающих в перинатальном периоде	78.0	63.7	41.4	29.2	45.8	32.3	34.0	22.1
внешних причин смерти	8.5	7.5	6.4	5.6	4.0	1.3	-	1.4

3.5. Браки и разводы

3.5.1. Браки и разводы

Годы	Браки			Разводы		
	все население	городское	сельское	все население	городское	сельское
Единиц						
1995	4743	3704	1039	3520	2809	711
2000	4287	3513	774	2861	2316	545
2005	5082	4364	718	2822	2286	536
2010	5753	4669	1084	2984	2314	670
2013	5499	3868	1631	2785	2079	706
2014	5411	3778	1633	3105	2259	846
2015	5036	3999	1037	2784	2091	693
2016	4564	3608	956	2790	2104	686
На 1000 человек населения						
1995	6.4	7.2	4.7	4.8	5.4	3.2
2000	6.0	7.1	3.6	4.0	4.7	2.5
2005	7.6	9.2	3.7	4.2	4.8	2.7
2010	9.0	10.4	5.8	4.7	5.2	3.6
2013	8.8	8.8	8.9	4.5	4.7	3.8
2014	8.7	8.6	9.0	5.0	5.2	4.6
2015	8.2	9.1	5.8	4.5	4.8	3.9
2016	7.4	8.3	5.3	4.5	4.8	3.8

3.6. Миграция ¹⁾

3.6.1. Миграционный прирост, убыль (-) населения

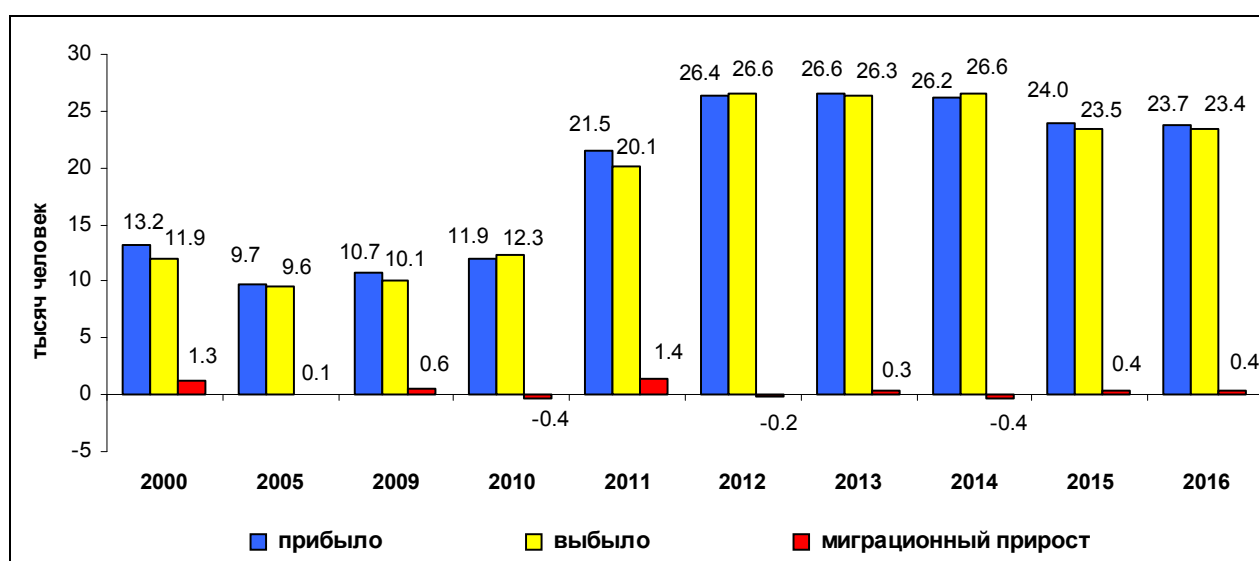

¹⁾ С 2011 г. - в статистический учет долгосрочной миграции населения включены также лица, зарегистрированные по месту пребывания на срок 9 месяцев и более.

3.6.2. Международная миграция

(человек)

	1995	2000	2005	2010	2013	2014	2015	2016
Прибыло - всего	6016	1647	732	1245	2142	2402	2382	1903
в том числе:								
из стран СНГ	4930	1468	663	1123	1991	2239	2245	1788
из них:								
Азербайджан	474	59	19	147	140	150	116	72
Армения	327	47	27	106	142	141	126	74
Беларусь	450	81	46	33	47	58	39	46
Казахстан	1155	451	161	96	158	112	171	109
Киргизия	134	48	43	66	63	60	42	24
Республика Молдова	120	83	20	101	193	186	190	102
Таджикистан	232	54	36	147	250	256	186	177
Туркмения	195	55	49	38	19	22	12	15
Узбекистан	845	270	152	212	736	640	307	230
Украина	998	320	110	177	243	614	1056	939
из стран дальнего зарубежья	1086	179	69	122	151	163	137	115
из них:								
Вьетнам	-	-	-	-	5	10	7	9
Германия	...	2	13	12	5	12	9	12
Грузия	268	70	9	11	10	10	12	7
Израиль	...	4	2	1	7	3	1	1
Латвия	373	43	20	36	18	23	48	24
Литва	63	16	5	2	8	8	3	6
США	...	-	5	3	1	1	2	2
Эстония	355	21	12	24	32	23	16	17
другие страны	27	23	3	33	65	73	39	37
Выбыло - всего	1466	591	272	146	489	1353	569	301
в том числе:								
в страны СНГ	1236	396	150	66	399	1199	480	237
из них:								
Азербайджан	61	20	3	4	34	107	11	11
Армения	27	4	1	1	36	94	18	19
Беларусь	213	110	50	20	22	24	10	8
Казахстан	178	41	16	9	21	29	10	20
Киргизия	29	2	1	-	17	17	7	2
Республика Молдова	39	9	2	3	20	73	8	24
Таджикистан	12	4	3	-	101	167	55	27
Туркмения	11	2	-	1	5	6	4	4
Узбекистан	139	18	9	3	112	543	296	32
Украина	527	186	65	25	31	139	61	90
в страны дальнего зарубежья	230	195	122	80	90	154	89	64
из них:								
Германия	...	64	71	23	11	14	11	13
Грузия	27	4	3	-	2	14	1	2
Израиль	...	46	8	12	4	3	1	5
Латвия	19	13	2	1	7	13	4	5
Литва	10	11	2	2	2	8	1	3
США	...	17	5	10	-	1	3	4
Эстония	17	14	9	2	12	19	5	11
другие страны	157	26	22	30	52	82	63	21

3.6.3. Численность вынужденных переселенцев и беженцев

(на конец года; человек)

	1995	2000	2005	2010	2013	2014	2015	2016
Всего	9038	12492	1405	416	203	175	170	65
из них ранее постоянно проживали на территории:								
Российской Федерации	882	1034	72	35	12	9	9	5
в том числе:								
Республики Ингушетия	4	3	-	-	-	-	-	-
Республики Северная Осетия-Алания	12	8	2	-	-	-	-	-
Чеченской Республики	856	1002	70	35	12	9	9	5
других регионов России	10	21	-	-	-	-	-	-
стран СНГ	5585	8368	1274	371	178	155	150	55
в том числе:								
Азербайджана	925	686	26	6	1	1	1	1
Армении	36	19	-	-	-	-	-	-
Казахстана	1238	3577	618	176	76	60	56	21
Киргизии	431	433	24	5	3	3	3	1
Республики Молдова	167	208	29	8	-	-	-	-
Таджикистана	1311	1005	117	33	16	14	14	6
Туркмении	94	411	20	1	-	-	-	-
Узбекистана	1365	2000	435	140	81	73	71	25
Украины	18	29	5	2	1	4	5	1
стран вне СНГ	2562	3090	59	10	13	11	11	5
в том числе:								
Афганистана	-	-	-	-	6	5	5	-
Грузии	492	340	11	-	-	-	-	-
Латвии	989	1220	24	5	2	1	1	-
Литвы	201	195	3	-	-	-	-	-
Сирийской Арабской Республики	-	-	-	-	5	5	5	5
Эстонии	880	1335	21	5	-	-	-	-

Методологические пояснения

Первоисточником получения сведений о населении являются переписи населения.

Перепись населения - процесс сбора демографических, экономических и социальных данных, характеризующих каждого жителя страны или территории по состоянию на определенный момент времени.

Последняя Всероссийская перепись населения проведена в 2010 году по состоянию на 0 часов 14 октября.

Оценка численности населения - примерное определение числа жителей на территории области; производится на основании итогов последней переписи населения, к которым ежегодно прибавляются числа родившихся и прибывших в область и вычитаются числа умерших и выбывших из области.

Таблица 3.1.1. - 3.1.7. Данные приведены по постоянному населению, к которому относятся лица, имеющие обычное (постоянное) место жительства в данном населенном пункте или на данной территории, включая временно отсутствующих. Распределение населения на городское и сельское производится по месту проживания, при этом городскими населенными пунктами считаются населенные пункты, отнесенные в установленном законодательством порядке к категории городских. Все остальные населенные пункты являются сельскими.

В данных о численности населения по основным возрастным группам, к населению моложе трудоспособного возраста отнесены дети и подростки до 16 лет; трудоспособного возраста - мужчины 16-59 лет, женщины 16-54 года; старше трудоспособного возраста - мужчины 60 лет и более, женщины 55 лет и более.

Таблица 3.2.1., 3.3.2., 3.4.2. - 3.5.1. Сведения о рождениях, смертях, браках, разводах получены на основании ежегодной статистической разработки данных, содержащихся в записях актов соответственно о рождении, смерти, заключении и расторжении брака, составляемых органами записи актов гражданского состояния. Начиная с 1997 г.

данные о браках и разводах приводятся на основании отчетности ЗАГС. В число родившихся включены только родившиеся живыми.

Источником информации о причинах смерти являются записи в медицинских свидетельствах о смерти, составляемых врачом относительно заболевания, внешних причин смерти - несчастного случая, убийства, самоубийства и другого внешнего воздействия (повреждения в результате действий, предусмотренных законом, повреждения без уточнения их случайного или преднамеренного характера, повреждения в результате военных действий), послуживших причиной смерти.

Разработка записей актов на умерших, по причинам смерти, с 1999 года производится по Краткой номенклатуре причин смерти (1997 г.), основанной на Международной статистической классификации болезней и проблем, связанных со здоровьем (X пересмотр Всемирной организации здравоохранения 1989 г.).

Таблица 3.2.2., 3.2.3., 3.3.1., 3.4.1. Общие показатели **естественного движения населения** используются, как правило, для оценки текущих изменений в развитии населения в целом, например, как составляющие при расчете его численности. Для развернутой (полной) характеристики демографической ситуации наряду с общими коэффициентами используются и специальные коэффициенты. Среди них:

возрастные коэффициенты рождаемости - отношение соответственно числа родившихся за год у женщин данной возрастной группы к среднегодовой численности женщин этого возраста по текущей оценке; Для вычисления коэффициента для возрастной группы моложе 20 лет в качестве знаменателя принята численность женщин в возрасте 15-19 лет. При вычислении коэффициента для возрастной группы 15-49 лет в числитель включены все родившиеся, включая родившихся у матерей в возрасте до 15 и 50 лет и старше.

суммарный коэффициент рождаемости - сумма возрастных коэффициентов рождаемости, рассчитанных для возрастных групп в интервале 15-49 лет. Этот коэффициент показывает, сколько в среднем детей родила бы одна женщина на протяжении всего репродуктивного периода (т.е. от 15 до 50 лет) при сохранении повозрастной рождаемости на уровне того года, для которого вычисляется показатель. Его величина, в отличие от общего коэффициента рождаемости, не зависит от возрастного состава населения и характеризует средний уровень рождаемости в данном календарном году.

ожидаемая продолжительность жизни при рождении - число лет, которое в среднем предстояло бы прожить человеку из поколения родившихся при условии, что на протяжении всей жизни этого поколения повозрастная смертность останется на уровне того года, для которого вычислен показатель.

коэффициенты смертности по причинам смерти - отношение числа умерших от указанных причин смерти, к среднегодовой численности населения по текущей оценке. В отличие от общих коэффициентов смертности они рассчитаны не на 1000 человек, а на 100 000 человек населения.

Таблица 3.5.1. Общие коэффициенты брачности и разводимости - отношение числа зарегистрированных в течение календарного года браков и разводов к среднегодовой численности постоянного населения. Исчисляются на 1000 человек населения.

Таблица 3.6.1., 3.6.2. Данные о миграции получены в результате разработки поступающих от Управления по вопросам миграции УМВД России по Новгородской области документов статистического учета прибытий и выбытий. Листки статучета мигрантов составляются при регистрации и снятии с регистрационного учета населения по месту жительства и при регистрации по месту пребывания на срок 9 месяцев и более. Снятие с регистрационного учёта осуществляется автоматически в процессе электронной обработки данных о миграции населения при перемещениях в пределах Российской Федерации, а также по истечении срока пребывания у мигрантов независимо от места прежнего жительства.

Понятия "прибывшие" и "выбывшие" характеризуют миграцию с некоторой условностью, так как одно и то же лицо может в течение года менять место постоянного жительства не один раз.

Таблица 3.6.3. Информация о **вынужденных переселенцах и беженцах** приведены по данным Управления по вопросам миграции УМВД России по Новгородской области. Численность вынужденных переселенцев и беженцев за год равна числу лиц, получивших в течение года соответствующий официальный статус, к которому прибавляется число имеющих статус и прибывших из других районов страны и вычитается число снятых с учета из получивших статус в течение данного года. Число вынужденных переселенцев с начала регистрации (с 1992 г.) на начало года, которая рассчитывается как сумма соответствующих чисел за 1992 - 2016 гг., из которых вычитается число снятых с учета из получивших статус в предыдущие годы.

4. ТРУД	57
4.1. ЗАНЯТОСТЬ И БЕЗРАБОТИЦА	57
4.1.1. Численность рабочей силы, занятых и безработных	57
4.1.2. Уровень участия в рабочей силе и уровень занятости в возрасте 15-72 года (диаграмма)	57
4.1.3. Уровень участия в рабочей силе, уровень занятости и уровень безработицы.....	58
4.1.4. Среднегодовая численность занятого населения по видам экономической деятельности	59
4.1.5. Удельный вес численности женщин в общей численности занятых в экономике, по видам экономической деятельности.....	63
4.1.6. Численность мужчин и женщин, занятых в экономике, по видам экономической деятельности	63
4.1.7. Численность занятых в экономике по полу и занятиям	65
4.1.8. Распределение численности занятых в экономике по возрастным группам.....	68
4.1.9. Распределение численности занятых в экономике по уровню образования	69
4.1.10. Численность иностранных граждан, осуществлявших трудовую деятельность на территории области	70
4.1.11. Распределение численности безработных по возрастным группам	70
4.1.12. Распределение численности безработных по уровню образования.....	71
4.1.13. Трудоустройство населения государственными учреждениями службы занятости.....	72
4.1.14. Уровень безработицы и распределение численности безработных, зарегистрированных в государственных учреждениях службы занятости по продолжительности поиска работы	72
4.1.15. Состав безработных, зарегистрированных в государственных учреждениях службы занятости населения.....	73
4.1.16. Распределение численности безработных, зарегистрированных в государственных учреждениях службы занятости населения по уровню образования.....	73
4.2. ПРИЕМ И ВЫБЫТИЕ РАБОТНИКОВ, ИСПОЛЬЗОВАНИЕ РАБОЧЕГО ВРЕМЕНИ	74
4.2.1. Прием и выбытие работников по видам экономической деятельности в 2016 году	74
4.2.2. Неполная занятость работников организаций	75
4.3. Условия труда, производственный ТРАВМАТИЗМ	76
4.3.1. Удельный вес численности работников, занятых на работах с вредными и (или) опасными условиями труда	76
4.3.2. Удельный вес численности работников, имеющих право на компенсации за работу с вредными и (или) опасными условиями труда	77
4.3.3. Травматизм на производстве	78
4.3.4. Численность пострадавших на производстве по видам экономической деятельности	78
4.3.5. Профессиональные заболевания (отравления)	79
МЕТОДОЛОГИЧЕСКИЕ ПОЯСНЕНИЯ.....	79

4. ТРУД

4.1. Занятость и безработица

4.1.1. Численность рабочей силы, занятых и безработных

(тысяч человек)

	1995	2000	2005	2010	2013	2014	2015	2016
Численность рабочей силы ¹⁾ всего	344.6	364.0	346.8	342.1	336.4	324.6	326.1	321.3
мужчины	177.2	187.6	172.7	170.3	166.9	164.5	163.7	160.9
женщины	167.4	176.5	174.1	171.8	169.5	160.1	162.4	160.4
в том числе:								
занятые в экономике - всего	309.5	335.6	326.5	322.9	320.9	312.6	311.3	305.7
мужчины	160.1	173.0	161.8	159.1	158.0	157.5	156.4	153.0
женщины	149.4	162.6	164.7	163.9	162.9	155.1	154.9	152.7
безработные - всего	35.1	28.4	20.3	19.2	15.6	12.0	14.8	15.6
мужчины	17.1	14.6	10.8	11.2	9.0	7.0	7.3	7.9
женщины	18.0	13.9	9.4	8.0	6.6	5.0	7.6	7.7
Численность безработных, зарегистрированных в госу- дарственных учреждениях службы занятости (на конец года) ²⁾ - всего	14.4	3.7	5.8	5.3	3.2	3.4	4.3	3.5
мужчины	5.2	1.0	1.8	2.3	1.3	1.5	2.0	1.7
женщины	9.2	2.7	4.0	3.0	1.9	1.9	2.3	1.8
Из них безработные, которым назначено пособие по безработице	12.7	3.3	5.3	4.6	3.1	2.8	3.8	3.0

¹⁾ По материалам выборочных обследований рабочей силы; в среднем за год. 1995 г. - на конец октября.

²⁾ По данным департамента труда и социальной защиты населения Новгородской области.

4.1.2. Уровень участия в рабочей силе и уровень занятости в возрасте 15-72 года ¹⁾

(процентов)

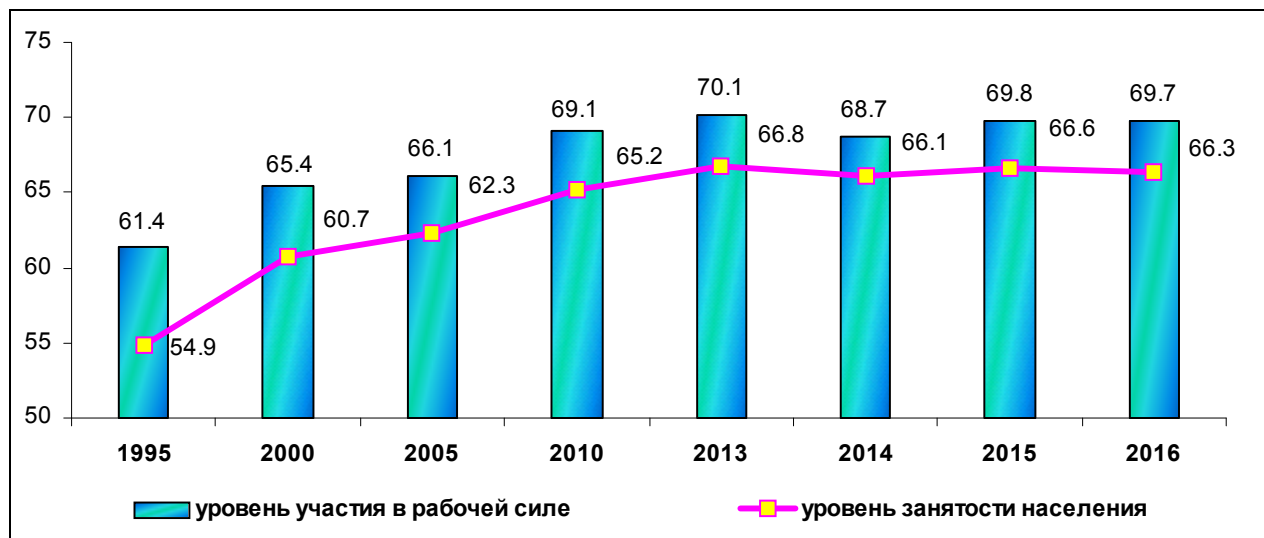

¹⁾ По материалам выборочных обследований рабочей силы.

4.1.3. Уровень участия в рабочей силе, уровень занятости и уровень безработицы

(в процентах)

Годы	Уровень участия в рабочей силе		Уровень занятости		Уровень безработицы		Уровень зарегистрированной безработицы ²⁾
	в возрасте 15-72 года	в трудоспособном возрасте ¹⁾	в возрасте 15-72 года	в трудоспособном возрасте ¹⁾	в возрасте 15-72 года	в трудоспособном возрасте ¹⁾	
	Всего						
2000	65.4	83.6	60.7	76.9	7.6	8.0	1.0
2005	66.1	78.7	62.3	73.7	5.8	6.3	1.7
2010	69.1	80.8	65.2	76.1	5.6	5.8	1.6
2013	70.1	82.3	66.8	78.3	4.6	4.8	1.0
2014	68.7	81.3	66.1	78.2	3.7	3.8	1.0
2015	69.8	82.3	66.6	78.3	4.6	4.9	1.3
2016	69.7	83.3	66.3	79.2	4.9	4.9	1.1
	Мужчины						
2000	65.7	86.0	68.6	79.1	7.7	7.9	0.9
2005	71.5	79.8	67.0	74.6	6.3	6.5	1.0
2010	74.7	81.8	69.8	76.2	6.6	6.9	1.3
2013	75.3	84.0	71.3	79.4	5.4	5.4	0.8
2014	75.4	84.1	72.2	80.4	4.3	4.4	0.9
2015	75.8	84.5	72.4	80.6	4.4	4.6	1.2
2016	75.5	85.6	71.8	81.4	4.9	4.9	1.0
	Женщины						
2000	65.7	81.3	59.8	74.7	7.6	8.1	1.5
2005	61.6	77.5	58.2	72.9	5.4	5.9	2.3
2010	64.2	78.4	61.3	74.6	4.6	4.9	1.8
2013	65.6	80.4	63.0	77.1	3.9	4.1	1.1
2014	62.9	78.3	61.0	75.8	3.1	3.2	1.2
2015	64.6	80.0	61.6	75.9	4.7	5.2	1.4
2016	64.7	80.8	61.6	76.8	4.8	5.0	1.1

¹⁾ Мужчины 16-59 лет, женщины 16-54 года; за 2005, 2010 гг. мужчины и женщины трудоспособного возраста без учета итогов Всероссийской переписи населения 2010 года.

²⁾ По данным департамента труда и социальной защиты населения Новгородской области.

4.1.4. Среднегодовая численность занятого населения по видам экономической деятельности ¹⁾

	2000	2005	2010	2013	2014
	Тысяч человек				
Всего в экономике	318.1	313.9	315.0	309.7	306.4
в том числе по видам экономической деятельности:					
сельское хозяйство, охота и лесное хозяйство	48.5	38.0	31.6	30.9	29.9
рыболовство, рыбоводство	0.2	0.5	0.5	0.7	0.7
добыча полезных ископаемых	0.5	0.7	1.0	1.0	1.0
из нее добыча полезных ископаемых, кроме топливно-энергетических	0.2	0.5	0.3	0.5	0.6
обрабатывающие производства	66.5	71.9	70.7	67.6	66.9
из них:					
производство пищевых продуктов, включая напитки, и табака	10.6	11.5	12.7	11.1	11.4
текстильное и швейное производство	4.0	2.8	5.0	3.7	2.9
обработка древесины и производство изделий из дерева	6.6	10.5	8.9	10.0	6.9
целлюлозно-бумажное производство; издательская и полиграфическая деятельность	2.1	4.0	2.4	2.1	2.2
химическое производство	5.4	5.4	4.7	5.8	5.8
производство прочих неметаллических минеральных продуктов	11.9	9.3	11.2	9.1	9.2
металлургическое производство и производство готовых металлических изделий	2.2	3.6	5.9	6.1	5.6
производство машин и оборудования	6.0	6.1	4.3	3.6	3.4
производство электрооборудования, электронного и оптического оборудования	11.5	8.9	6.9	6.8	7.9
производство транспортных средств и оборудования	3.0	2.7	2.4	2.9	2.9
прочие производства	2.9	4.4	5.7	4.0	7.0
производство и распределение электроэнергии, газа и воды	12.8	12.6	12.3	13.3	13.1
строительство	17.8	20.8	22.0	22.4	20.4
оптовая и розничная торговля; ремонт автотранспортных средств, мотоциклов, бытовых изделий и предметов личного пользования	42.1	42.5	43.7	40.6	43.3
гостиницы и рестораны	3.2	4.8	5.8	6.1	5.7
транспорт и связь	21.2	23.1	23.0	24.8	24.0
финансовая деятельность	2.6	3.2	4.3	4.3	4.4
операции с недвижимым имуществом, аренда и предоставление услуг	12.9	15.0	17.5	18.0	18.0
государственное управление и обеспечение военной безопасности; социальное страхование	21.3	19.8	24.8	23.8	23.3
образование	30.4	26.1	25.8	24.0	23.5
здравоохранение и предоставление социальных услуг	22.6	23.9	20.8	20.6	20.5
предоставление прочих коммунальных, социальных и персональных услуг	15.4	11.0	11.3	11.5	11.7

	2000	2005	2010	2013	2014
	В процентах к итогу				
Всего в экономике	100	100	100	100	100
в том числе по видам экономической деятельности:					
сельское хозяйство, охота и лесное хозяйство	15.2	12.1	10.0	10.0	9.8
рыболовство, рыбоводство	0.1	0.2	0.2	0.2	0.2
добыча полезных ископаемых	0.2	0.2	0.3	0.3	0.3
из нее добыча полезных ископаемых, кроме топливно-энергетических	0.1	0.2	0.1	0.2	0.2
обрабатывающие производства	20.9	22.9	22.4	21.8	21.8
из них:					
производство пищевых продуктов, включая напитки, и табака	3.3	3.7	4.0	3.6	3.7
текстильное и швейное производство	1.3	0.9	1.6	1.2	0.9
обработка древесины и производство изделий из дерева	2.1	3.4	2.8	3.2	2.3
целлюлозно-бумажное производство; издательская и полиграфическая деятельность	0.7	1.3	0.8	0.7	0.7
химическое производство	1.7	1.7	1.5	1.9	1.9
производство прочих неметаллических минеральных продуктов	3.7	3.0	3.6	2.9	3.0
металлургическое производство и производство готовых металлических изделий	0.7	1.2	1.9	2.0	1.8
производство машин и оборудования	1.9	1.9	1.3	1.2	1.1
производство электрооборудования, электронного и оптического оборудования	3.6	2.8	2.2	2.2	2.6
производство транспортных средств и оборудования	0.9	0.9	0.8	0.9	1.0
прочие производства	0.9	1.4	1.8	1.3	2.3
производство и распределение электроэнергии, газа и воды	4.0	4.0	3.9	4.3	4.3
строительство	5.6	6.6	7.0	7.2	6.7
оптовая и розничная торговля; ремонт автотранспортных средств, мотоциклов, бытовых изделий и предметов личного пользования	13.2	13.6	13.9	13.1	14.1
гостиницы и рестораны	1.0	1.5	1.8	2.0	1.9
транспорт и связь	6.7	7.4	7.3	8.0	7.8
финансовая деятельность	0.8	1.0	1.4	1.4	1.4
операции с недвижимым имуществом, аренда и предоставление услуг	4.1	4.8	5.5	5.8	5.9
государственное управление и обеспечение военной безопасности; социальное страхование	6.7	6.3	7.9	7.7	7.6
образование	9.6	8.3	8.2	7.8	7.7
здравоохранение и предоставление социальных услуг	7.1	7.6	6.6	6.6	6.7
предоставление прочих коммунальных, социальных и персональных услуг	4.8	3.5	3.6	3.7	3.8

	2015	2016
	Тысяч человек	
Всего в экономике	298.7	294.0
в том числе по видам экономической деятельности:		
сельское хозяйство, охота и лесное хозяйство	28.6	26.6
рыболовство, рыбоводство	0.6	0.5
добыча полезных ископаемых	0.9	0.8
из нее добыча полезных ископаемых, кроме топливно-энергетических	0.3	0.4
обрабатывающие производства	64.5	66.5
из них:		
производство пищевых продуктов, включая напитки, и табака	10.6	10.0
текстильное и швейное производство	3.0	3.3
обработка древесины и производство изделий из дерева	9.0	13.4
целлюлозно-бумажное производство; издательская и полиграфическая деятельность	3.1	2.9
химическое производство	6.3	4.8
производство прочих неметаллических минеральных продуктов	7.5	8.1
металлургическое производство и производство готовых металлических изделий	4.0	3.5
производство машин и оборудования	3.6	3.4
производство электрооборудования, электронного и оптического оборудования	6.8	7.0
производство транспортных средств и оборудования	4.1	3.5
прочие производства	5.2	5.4
производство и распределение электроэнергии, газа и воды	12.4	12.1
строительство	18.2	17.3
оптовая и розничная торговля; ремонт автотранспортных средств, мотоциклов, бытовых изделий и предметов личного пользования	49.3	47.4
гостиницы и рестораны	5.1	5.0
транспорт и связь	23.8	23.5
финансовая деятельность	4.1	4.1
операции с недвижимым имуществом, аренда и предоставление услуг	18.9	19.0
государственное управление и обеспечение военной безопасности; социальное страхование	21.6	21.4
образование	20.4	20.2
здравоохранение и предоставление социальных услуг	19.3	19.1
предоставление прочих коммунальных, социальных и персональных услуг	10.7	10.6

	2015	2016
	В процентах к итогу	
Всего в экономике	100	100
в том числе по видам экономической деятельности:		
сельское хозяйство, охота и лесное хозяйство	9.6	9.1
рыболовство, рыбоводство	0.2	0.2
добыча полезных ископаемых	0.3	0.3
из нее добыча полезных ископаемых, кроме топливно-энергетических	0.1	0.1
обрабатывающие производства	21.6	22.6
из них:		
производство пищевых продуктов, включая напитки, и табака	3.6	3.4
текстильное и швейное производство	1.0	1.1
обработка древесины и производство изделий из дерева	3.0	4.6
целлюлозно-бумажное производство; издательская и полиграфическая деятельность	1.0	1.0
химическое производство	2.1	1.6
производство прочих неметаллических минеральных продуктов	2.5	2.8
металлургическое производство и производство готовых металлических изделий	1.3	1.2
производство машин и оборудования	1.2	1.1
производство электрооборудования, электронного и оптического оборудования	2.3	2.4
производство транспортных средств и оборудования	1.4	1.2
прочие производства	1.7	1.8
производство и распределение электроэнергии, газа и воды	4.2	4.1
строительство	6.1	5.9
оптовая и розничная торговля; ремонт автотранспортных средств, мотоциклов, бытовых изделий и предметов личного пользования	16.5	16.1
гостиницы и рестораны	1.7	1.7
транспорт и связь	8.0	8.0
финансовая деятельность	1.4	1.4
операции с недвижимым имуществом, аренда и предоставление услуг	6.3	6.5
государственное управление и обеспечение военной безопасности; социальное страхование	7.2	7.3
образование	6.8	6.9
здравоохранение и предоставление социальных услуг	6.5	6.5
предоставление прочих коммунальных, социальных и персональных услуг	3.6	3.6

¹⁾ По данным баланса трудовых ресурсов. 2000, 2005 гг. - по чистым видам экономической деятельности. С 2015 г. данные о среднегодовой численности занятых приведены в соответствии с актуализированной методологией расчета баланса трудовых ресурсов. Изменение среднегодовой численности занятых в экономике обусловлено изменением оценки численности наемных работников, не охваченных статистическим наблюдением организаций и индивидуальных предпринимателей.

4.1.5. Удельный вес численности женщин в общей численности занятых в экономике, по видам экономической деятельности ¹⁾

(в процентах)

	2005	2010	2013	2014	2015	2016
Всего в экономике	50.5	51.3	50.8	49.6	49.7	49.9
в том числе по видам экономической деятельности:						
сельское и лесное хозяйство, охота, рыболовство, рыбоводство	39.9	34.5	36.6	32.3	34.4	37.8
добыча полезных ископаемых	-	12.8	-	28.3	23.0	17.4
обрабатывающие производства	42.6	44.4	41.8	38.9	39.6	36.3
производство и распределение электроэнергии, газа и воды	34.7	28.4	30.1	25.1	28.2	24.2
строительство	11.0	17.8	14.9	20.6	13.5	20.5
оптовая и розничная торговля; ремонт автотранспортных средств, мотоциклов, бытовых изделий и предметов личного пользования	68.2	} 70.0	} 67.1	} 66.2	} 67.9	} 66.1
гостиницы и рестораны	93.8					
транспорт и связь	27.0	27.6	23.4	22.8	23.1	24.3
финансовая деятельность, операции с недвижимым имуществом, аренда и предоставление услуг	42.5	56.3	52.2	56.5	55.1	49.8
государственное управление и обеспечение военной безопасности;						
социальное страхование	40.8	50.4	48.6	48.4	47.9	48.7
образование	85.3	83.5	86.2	86.0	86.1	87.0
здравоохранение и предоставление социальных услуг	84.7	85.2	83.3	84.8	80.5	85.6
другие виды экономической деятельности	64.3	74.8	74.6	76.5	71.1	77.5

¹⁾ По материалам выборочных обследований рабочей силы.

4.1.6. Численность мужчин и женщин, занятых в экономике, по видам экономической деятельности ¹⁾

(в среднем за год)

	2014		2015		2016	
	Мужчины	Женщины	Мужчины	Женщины	Мужчины	Женщины
	Человек					
Всего в экономике	157451	155150	156432	154869	153015	152653
в том числе по видам экономической деятельности:						
сельское и лесное хозяйство, охота, рыболовство, рыбоводство	15724	7496	14213	7457	13571	8257
добыча полезных ископаемых	1199	473	264	79	614	130
обрабатывающие производства	31010	19768	32337	21183	33634	19153
производство и распределение электроэнергии, газа и воды	12903	4315	10297	4040	11991	3832
строительство	18977	4912	19175	3001	16189	4171
оптовая и розничная торговля; ремонт автотранспортных средств, мотоциклов, бытовых изделий и предметов личного пользования, гостиницы и рестораны	20472	40121	19614	41421	20771	40424

	2014		2015		2016	
	Мужчины	Женщины	Мужчины	Женщины	Мужчины	Женщины
транспорт и связь	26499	7808	26787	8030	25743	8262
финансовая деятельность, операции с недвижимым имуществом, аренда и предоставление услуг	6888	8953	7590	9296	8227	8174
государственное управление и обеспечение военной безопасности; социальное страхование	14547	13620	15202	13969	13805	13106
образование	3305	20298	3323	20564	3196	21306
здравоохранение и предоставление социальных услуг	3512	19536	4255	17532	3060	18204
другие виды экономической деятельности	2416	7850	3373	8296	2214	7633
В процентах к итогу						
Всего в экономике	100	100	100	100	100	100
в том числе по видам экономической деятельности:						
сельское и лесное хозяйство, охота, рыболовство, рыбоводство	10.0	4.8	9.1	4.8	8.9	5.4
добыча полезных ископаемых	0.8	0.3	0.2	0.1	0.4	0.1
обрабатывающие производства	19.7	12.7	20.7	13.7	22.0	12.5
производство и распределение электроэнергии, газа и воды	8.2	2.8	6.6	2.6	7.8	2.5
строительство	12.1	3.2	12.3	1.9	10.6	2.7
оптовая и розничная торговля; ремонт автотранспортных средств, мотоциклов, бытовых изделий и предметов личного пользования, гостиницы и рестораны	13.0	25.9	12.5	26.7	13.6	26.5
транспорт и связь	16.8	5.0	17.1	5.2	16.8	5.4
финансовая деятельность, операции с недвижимым имуществом, аренда и предоставление услуг	4.4	5.8	4.9	6.0	5.4	5.4
государственное управление и обеспечение военной безопасности; социальное страхование	9.2	8.8	9.7	9.0	9.0	8.6
образование	2.1	13.1	2.1	13.3	2.1	14.0
здравоохранение и предоставление социальных услуг	2.2	12.6	2.7	11.3	2.0	11.9
другие виды экономической деятельности	1.5	5.1	2.2	5.4	1.4	5.0

¹⁾ По материалам выборочных обследований рабочей силы.

4.1.7. Численность занятых в экономике по полу и занятиям ¹⁾

(в среднем за год; человек)

	2014			2015		
	Всего	в том числе		Всего	в том числе	
		мужчины	женщины		мужчины	женщины
Занято в экономике - всего	312601	157451	155150	311301	156432	154869
Руководители (представители) органов власти и управления всех уровней, включая руководителей учреждений, организаций, предприятий и их структурных подразделений (служб)	29849	17093	12756	31598	18260	13338
Специалисты высшего уровня квалификации в области естественных и технических наук	7365	4868	2497	7815	5689	2126
Специалисты высшего уровня квалификации в области биологических, сельскохозяйственных наук и здравоохранения	4181	950	3231	4206	1404	2802
Специалисты высшего уровня квалификации в области образования	9820	1335	8484	9469	1325	8144
Прочие специалисты высшего уровня квалификации	24530	4640	19890	25061	5128	19933
Специалисты среднего уровня квалификации физических и инженерных направлений деятельности	6404	3966	2439	5810	3606	2204
Специалисты среднего уровня квалификации и вспомогательный персонал естественных наук и здравоохранения	9360	138	9222	8761	273	8488
Специалисты среднего уровня квалификации в сфере образования	4294	232	4062	4471	111	4360
Средний персонал в области финансово-экономической, административной и социальной деятельности	16970	3634	13336	17885	4330	13555
Профессии, общие для всех видов экономической деятельности	5188	512	4676	4705	587	4118
Работники сферы индивидуальных услуг и защиты граждан и собственности	23415	8819	14596	25288	9112	16176
Продавцы, демонстраторы товаров, натурщики и демонстраторы одежды	24801	3192	21609	23391	2632	20759
Рабочие жилищно-коммунального хозяйства	480	334	146	251	67	184
Рабочие кино-, телестудий, и родственных профессий, рабочие, занятые на рекламно-оформительских и реставрационных работах	136	70	66	65	-	65
Квалифицированные работники сельского, лесного, охотничьего хозяйств, рыбоводства и рыболовства	10661	5329	5332	8369	3933	4436
Рабочие, занятые на горных, горно-капитальных, строительно-монтажных и ремонтно-строительных работах	13050	11153	1897	11411	9891	1520
Рабочие металлообрабатывающей и машиностроительной промышленности	22123	18089	4033	20459	18673	1786

Продолжение таблицы 4.1.7.

	2014			2015		
	Всего	в том числе		Всего	в том числе	
		мужчины	женщины		мужчины	женщины
Рабочие, выполняющие прецизионные работы по металлу и другим материалам, рабочие художественных промыслов и других видов производств в художественной промышленности, рабочие полиграфического производства	567	258	309	715	367	348
Профессии рабочих транспорта и связи	3219	1875	1345	3582	2380	1202
Другие квалифицированные рабочие, занятые в промышленности, на транспорте, в связи, геологии и разведке недр	8830	4736	4094	10362	5317	5045
Операторы, аппаратчики и машинисты промышленных установок	10384	7809	2575	8694	6062	2632
Операторы, аппаратчики и машинисты промышленного оборудования и сборщики изделий	2953	1175	1778	2442	1336	1106
Водители и машинисты подвижного оборудования	38297	37824	473	37094	36489	605
Неквалифицированные рабочие сферы обслуживания, жилищно-коммунального хозяйства, торговли и родственных видов деятельности	927	100	827	1286	79	1207
Неквалифицированные рабочие сельского, лесного, охотничьего хозяйств, рыбоводства и рыболовства	1912	1444	468	1118	889	229
Неквалифицированные рабочие, занятые в промышленности, строительстве, на транспорте, в связи, геологии и разведке недр	3001	1450	1551	3292	1597	1695
Профессии неквалифицированных рабочих, общие для всех видов деятельности	29882	16425	13457	31347	16835	14512

Продолжение таблицы 4.1.7.

	2016		
	Всего	в том числе	
		мужчины	женщины
Занято в экономике - всего	305668	153015	152653
Руководители (представители) органов власти и управления всех уровней, включая руководителей учреждений, организаций и предприятий	14462	7309	7152
Специалисты высшего уровня квалификации	53803	14354	39448
Специалисты в области науки и техники	8923	5700	3223
Специалисты в области здравоохранения	4845	887	3958
Специалисты в области образования	12035	1597	10438
Специалисты в сфере бизнеса и администрирования	13918	2198	11720
Специалисты по информационно-коммуникационным технологиям (ИКТ)	1512	1368	145
Специалисты в области права, гуманитарных областей и культуры	12569	2605	9965

	2016		
	Всего	В том числе	
		мужчины	женщины
Специалисты среднего уровня квалификации	32376	8598	23778
Специалисты-техники в области науки и техники	7038	5478	1560
Средний медицинский персонал здравоохранения	9297	112	9184
Средний специальный персонал по экономической и административной деятельности	12978	2138	10841
Средний специальный персонал в области правовой, социальной работы, культуры, обучения, спорта и родственных занятий	2566	374	2192
Специалисты-техники в области ИКТ	497	497	-
Служащие, занятые подготовкой информации, оформлением документации, учетом и обслуживанием	9385	1042	8343
Служащие общего профиля и обслуживающие офисную технику	1944	173	1771
Служащие сферы обслуживания населения	972	83	888
Служащие в сфере обработки числовой информации и учета материальных ценностей	1985	572	1413
Другие офисные служащие	4483	213	4270
Работники сферы обслуживания и торговли, охраны граждан и собственности	52550	14109	38441
Работники сферы индивидуальных услуг	8623	1097	7526
Продавцы	27491	3859	23633
Работники, оказывающие услуги по индивидуальному уходу	5342	128	5214
Работники служб, осуществляющих охрану граждан и собственности	11094	9025	2068
Квалифицированные работники сельского и лесного хозяйства, рыбоводства и рыболовства	8598	4087	4512
Квалифицированные рабочие промышленности, строительства, транспорта и рабочие родственных занятий	51576	42545	9031
Рабочие, занятые в строительстве, и рабочие родственных занятий (за исключением электриков)	14344	12180	2163
Рабочие металлообрабатывающей промышленности, машиностроения и родственных занятий	18254	17659	595
Рабочие, занятые изготовлением прецизионных инструментов и приборов, рабочие художественных промыслов и полиграфического производства	491	181	310
Рабочие в области электротехники и электроники	5939	5343	597
Рабочие пищевой, деревообрабатывающей, текстильной и швейной промышленности и рабочие родственных занятий	12548	7182	5366
Операторы производственных установок и машин, сборщики и водители	49655	43638	6017
Операторы промышленных установок и стационарного оборудования	9919	5126	4793
Сборщики	733	342	392
Водители и операторы подвижного оборудования	39003	38171	833
Неквалифицированные рабочие	33263	17333	15931
Прислуга и уборщики	10850	5392	5459
Неквалифицированные рабочие сельского и лесного хозяйства, рыбоводства и рыболовства	973	561	412
Неквалифицированные рабочие, занятые в горнодобывающей промышленности, строительстве, обрабатывающей промышленности и на транспорте	9010	5485	3525
Помощники в приготовлении пищи	767	-	767
Неквалифицированные работники по сбору мусора и другие неквалифицированные работники	11664	5895	5769

¹⁾ По материалам выборочных обследований рабочей силы; в среднем за год. Перечень группировок занятий приведен в соответствии с Общероссийским классификатором занятий.

4.1.8. Распределение численности занятых в экономике по возрастным группам ¹⁾

(в процентах к итогу)

	1995	2000	2005	2010	2013	2014	2015	2016
Занятые в экономике - всего	100	100	100	100	100	100	100	100
в том числе в возрасте, лет:								
до 20	2.2	1.5	2.1	1.1	0.6	0.4	0.3	0.3
20-24	10.2	10.9	} 22.8	23.3	8.9	7.4	6.5	6.0
25-29	12.4	11.5			13.9	14.0	14.0	14.0
30-49	60.6	57.8	51.1	47.0	46.8	48.3	48.5	49.6
50-54	4.4	9.3	} 19.2	23.5	13.7	14.0	13.2	12.9
55-59	7.3	4.5			10.2	10.4	10.9	11.3
60-72	2.9	4.5	4.8	5.1	6.0	5.7	6.5	5.8
Средний возраст, лет	38.7	39.0	39.7	40.6	41.0	41.1	41.4	41.4
Мужчины ²⁾	100	100	100	100	100	100	100	100
в том числе в возрасте, лет:								
до 20	2.2	1.1	3.4	1.9	0.6	0.6	0.5	0.4
20-24	10.2	11.1	11.5	12.8	10.7	9.3	7.5	7.2
25-29	12.4	11.9	12.1	13.1	14.6	15.3	15.7	15.3
30-49	60.6	55.9	49.1	46.0	45.8	46.4	47.4	48.9
50-54	4.4	9.2	11.5	12.2	12.5	12.4	12.1	11.6
55-59	7.3	5.5	6.5	9.2	10.1	10.2	10.6	11.5
60-72	2.9	5.3	5.9	4.8	5.6	5.8	6.2	5.1
Средний возраст, лет	38.7	39.0	39.5	39.5	40.1	40.2	40.7	40.6
Женщины ²⁾	100	100	100	100	100	100	100	100
в том числе в возрасте, лет:								
до 20	2.2	1.8	1.3	0.8	0.5	0.2	0.2	0.3
20-24	10.2	10.8	10.1	10.3	7.2	5.4	5.5	4.9
25-29	12.4	11.1	11.4	11.5	13.1	12.6	12.3	12.8
30-49	60.6	59.9	54.2	48.9	47.7	50.1	49.6	50.3
50-54	4.4	9.4	12.7	14.9	14.9	15.6	14.4	14.2
55-59	7.3	3.5	6.3	9.2	10.2	10.6	11.1	11.2
60-72	2.9	3.5	4.0	4.4	6.4	5.6	6.8	6.4
Средний возраст, лет	38.7	39.0	40.2	40.9	41.8	42.0	42.2	42.2

¹⁾ По материалам выборочных обследований рабочей силы.²⁾ 2005, 2010 гг. - без учета итогов ВПН-2010 г.

4.1.9. Распределение численности занятых в экономике по уровню образования ¹⁾

(в процентах к итогу)

	2000	2005	2010	2013	2014	2015	2016
Занятые в экономике - всего	100	100	100	100	100	100	100
в том числе имеют образование:							
высшее ²⁾	22.2	19.5	23.8	24.7	23.7	25.0	25.8
среднее профессиональное образование по программам подготовки специалистов среднего звена	32.7	24.0	27.0	26.8	26.7	25.9	25.6
среднее профессиональное образование по программам подготовки квалифицированных рабочих (служащих) ³⁾	8.1	17.0	21.7	21.7	22.0	24.3	24.8
среднее общее	27.3	28.3	20.6	19.5	20.1	18.9	17.2
основное общее	8.6	9.2	6.5	6.9	7.1	5.6	6.3
не имеют основного общего	1.1	2.1	0.4	0.4	0.4	0.3	0.3
Мужчины ⁴⁾	100	100	100	100	100	100	100
в том числе имеют образование:							
высшее ²⁾	21.0	15.2	17.0	18.9	17.4	18.6	18.4
среднее профессиональное образование по программам подготовки специалистов среднего звена	27.1	13.2	21.4	20.8	19.5	19.5	19.3
среднее профессиональное образование по программам подготовки квалифицированных рабочих (служащих) ³⁾	10.0	23.3	28.2	27.1	28.2	31.3	32.4
среднее общее	28.8	33.8	24.9	24.2	25.2	23.3	21.4
основное общее	11.8	12.1	8.1	8.5	9.2	7.0	8.1
не имеют основного общего	1.3	2.4	0.4	0.5	0.5	0.3	0.4
Женщины ⁴⁾	100	100	100	100	100	100	100
в том числе имеют образование:							
высшее ²⁾	23.5	22.9	30.0	30.3	30.1	31.5	33.1
среднее профессиональное образование по программам подготовки специалистов среднего звена	38.7	34.5	32.6	32.7	34.1	32.4	32.0
среднее профессиональное образование по программам подготовки квалифицированных рабочих (служащих) ³⁾	6.2	11.7	15.4	16.4	15.7	17.2	17.2
среднее общее	25.8	22.3	16.6	15.0	14.9	14.4	12.9
основное общее	5.3	6.9	5.0	5.3	4.9	4.3	4.5
не имеют основного общего	0.5	1.7	0.4	0.3	0.3	0.3	0.2

¹⁾ По материалам выборочных обследований рабочей силы.

²⁾ 2000, 2005 гг. - включая неполное высшее профессиональное образование.

³⁾ Включая начальное профессиональное.

⁴⁾ 2005, 2010 гг. - без учета итогов ВПН-2010 г.

4.1.10. Численность иностранных граждан, осуществляющих трудовую деятельность на территории области

(на конец года; человек)

	2013	2014	2015	2016
Численность иностранных граждан, имевших действующее разрешение на работу	1898	2699	384	304
Численность иностранных граждан - квалифицированных специалистов, имевших действующее разрешение на работу	96	181	28	30
Численность иностранных граждан - высококвалифицированных специалистов, имевших действующее разрешение на работу	-	16	23	30
Численность иностранных граждан, получивших патент на осуществление трудовой деятельности за год	2238	5284	582	591

4.1.11. Распределение численности безработных по возрастным группам ¹⁾

(в процентах к итогу)

	2000	2005	2010	2013	2014	2015	2016
Всего	100	100	100	100	100	100	100
в том числе в возрасте, лет:							
до 20	6.9	4.0	5.6	4.6	4.6	2.3	2.9
20-24	15.0	} 27.8	32.4	15.5	15.5	17.8	14.8
25-29	15.7			11.1	10.0	12.6	14.6
30-34	4.9	} 17.5	21.2	16.3	6.9	10.6	12.7
35-39	13.8			10.0	13.8	11.2	8.6
40-44	16.3	} 30.3	21.5	7.4	10.9	9.9	7.4
45-49	11.1			7.7	9.2	6.4	9.3
50-54	9.1	} 19.7	16.6	14.2	17.5	16.8	14.3
55-59	4.1			9.0	7.9	10.8	9.8
60-72	3.1	3.1	2.8	4.1	3.8	1.5	5.6
Средний возраст, лет	36.0	37.6	36.6	37.9	39.0	38.2	38.9
Мужчины ²⁾	100	100	100	100	100	100	100
в том числе в возрасте, лет:							
до 20	12.8	5.0	6.4	5.8	3.4	3.1	3.3
20-24	20.7	10.5	20.3	13.3	14.9	16.2	13.1
25-29	8.2	17.2	12.1	12.9	9.8	9.1	14.2
30-34	3.6	10.2	12.1	13.9	7.9	9.3	13.0
35-39	11.9	8.0	11.1	12.9	16.5	11.7	8.8
40-44	12.5	14.0	8.6	7.6	12.4	13.1	9.9
45-49	15.6	19.4	13.4	8.6	7.6	5.2	8.8
50-54	3.9	8.9	8.9	11.9	17.4	16.1	13.3
55-59	8.0	6.8	5.0	9.4	7.6	13.6	10.6
60-72	2.8	-	2.1	3.7	2.4	2.5	4.9
Средний возраст, лет	36.0	37.6	35.6	37.6	38.7	39.4	39.0
Женщины ²⁾	100	100	100	100	100	100	100
в том числе в возрасте, лет:							
до 20	0.6	4.2	5.6	3.0	6.3	1.5	2.5
20-24	9.0	16.2	19.8	18.4	16.5	19.3	16.5
25-29	23.5	14.1	14.0	8.7	10.3	15.9	15.0
30-34	6.2	13.0	9.5	19.7	5.4	11.8	12.3
35-39	15.7	5.0	8.9	6.1	9.8	10.8	8.3
40-44	20.4	15.0	8.0	7.2	8.6	6.8	4.8
45-49	6.5	10.8	13.0	6.4	11.4	7.6	9.9
50-54	14.6	19.7	11.1	17.3	17.6	17.5	15.4
55-59	-	-	6.3	8.4	8.3	8.2	9.0
60-72	3.5	2.0	3.6	4.7	5.8	0.5	6.4
Средний возраст, лет	37.0	37.1	36.7	38.2	39.5	37.1	38.9

¹⁾ По материалам выборочных обследований рабочей силы.

²⁾ 2005, 2010 гг. - без учета итогов ВПН-2010 г.

4.1.12. Распределение численности безработных по уровню образования ¹⁾

(в процентах к итогу)

	2000	2005	2010	2013	2014	2015	2016
Безработные - всего	100	100	100	100	100	100	100
в том числе имеют образование:							
высшее ²⁾	16.2	5.3	11.7	10.5	8.1	14.9	12.6
среднее профессиональное образование по программам подготовки специалистов среднего звена	24.2	19.3	18.9	20.3	19.3	20.5	21.7
среднее профессиональное образование по программам подготовки квалифицированных рабочих, служащих	14.2	16.9	24.2	28.8	29.5	29.9	27.3
среднее общее	22.8	38.5	28.0	24.1	25.4	19.2	23.7
основное общее	15.4	20.0	15.3	15.4	17.0	13.7	14.4
не имеют основного общего	7.2	-	2.0	0.9	0.7	1.7	0.4
Мужчины ³⁾	100	100	100	100	100	100	100
в том числе имеют образование:							
высшее ²⁾	7.8	5.3	5.9	7.0	7.7	7.6	5.9
среднее профессиональное образование по программам подготовки специалистов среднего звена	5.6	9.7	17.5	14.9	12.1	14.3	16.8
среднее профессиональное образование по программам подготовки квалифицированных рабочих, служащих	17.8	21.4	29.8	34.9	31.3	36.7	31.2
среднее общее	32.8	45.3	25.8	23.5	24.7	20.4	25.0
основное общее	26.2	18.3	17.8	18.4	23.8	20.1	20.4
не имеют основного общего	9.8	-	3.3	1.3	0.3	0.9	0.8
Женщины ³⁾	100	100	100	100	100	100	100
в том числе имеют образование:							
высшее ²⁾	25.0	6.9	19.7	15.3	8.5	22.1	19.4
среднее профессиональное образование по программам подготовки специалистов среднего звена	43.7	29.1	19.8	27.5	29.6	26.5	26.7
среднее профессиональное образование по программам подготовки квалифицированных рабочих, служащих	10.4	12.9	16.9	20.4	26.9	23.3	23.3
среднее общее	12.3	31.6	31.4	25.0	26.4	18.0	22.4
основное общее	4.1	19.5	11.9	11.5	7.3	7.7	8.2
не имеют основного общего	4.5	-	0.3	0.4	1.3	2.4	-

¹⁾ По материалам выборочных обследований рабочей силы; в среднем за год.

²⁾ 2000, 2005 гг. - включая неполное высшее профессиональное образование.

³⁾ 2005, 2010 гг. - без учета итогов ВПН-2010 г.

**4.1.13. Трудоустройство населения
государственными учреждениями службы занятости**

(по данным департамента труда и социальной защиты населения Новгородской области)

(человек)

	Обратилось по вопросу трудоустройства	Трудоустроено	В процентах от числа обратившихся
Численность граждан, ищущих работу			
2000	15197	9666	63.6
2005	17254	9004	52.2
2010	19823	10863	54.8
2013	12982	6270	48.3
2014	11243	6328	56.3
2015	13686	6277	45.9
2016	12121	5758	47.5
незанятые трудовой деятельностью			
2000	12781	7336	57.4
2005	14088	6403	45.5
2010	16446	7632	46.4
2013	10287	3869	37.6
2014	10137	3948	38.9
2015	11397	4141	36.3
2016	10351	3991	38.6
из них ищущие первую работу (ранее не при- ступавшие к трудовой деятельности)			
2000	5375	3640	67.7
2005	6202	3614	58.3
2010	5381	3946	73.3
2013	3642	2646	72.7
2014	1939	1821	93.9
2015	1243	378	30.4
2016	1179	299	25.4
Из общей численности граждан, ищущих работу - пенсионеры			
2000	571	298	52.2
2005	1244	300	24.1
2010	987	126	12.8
2013	729	48	6.6
2014	768	60	7.8
2015	730	47	6.4
2016	542	44	8.1

**4.1.14. Уровень безработицы и распределение численности безработных,
зарегистрированных в государственных учреждениях службы занятости
по продолжительности поиска работы**

(на конец года)

	1995	2000	2005	2010	2013	2014	2015	2016
Численность официально зарегистрированных безработных, человек	14395	3745	5813	5305	3249	3357	4337	3459
из них:								
женщины	9204	2735	4044	3047	1915	1880	2310	1806
молодежь в возрасте 16-29 лет	4098	946	1524	1241	616	619	893	623
Уровень безработицы, процентов	4.3	1.0	1.7	1.6	1.0	1.0	1.3	1.1

Продолжение таблицы 4.1.14.

	1995	2000	2005	2010	2013	2014	2015	2016
Из общей численности официально зарегистрированных безработных - с продолжительностью безработицы, процентов:								
до 1 месяца	8.9	14.1	13.9	20.0	15.7	20.6	18.2	19.1
от 1 до 4 месяцев	36.9	35.0	44.3	35.2	37.5	40.2	39.4	37.4
от 4 до 8 месяцев	25.5	24.1	21.7	19.5	25.8	19.2	23.4	22.3
от 8 месяцев до 1 года	17.6	13.4	10.9	14.8	13.9	13.1	13.6	14.9
более года	11.1	13.4	9.2	10.6	7.0	6.9	5.4	6.4
Из общей численности официально зарегистрированных безработных, процентов:								
женщины	63.9	73.0	69.6	57.4	58.9	56.0	53.3	52.2
молодежь в возрасте 16-29 лет	28.5	25.3	26.2	23.4	19.0	18.4	20.6	18.0
Среднее время поиска работы, месяцев	5.6	5.4	4.6	5.2	5.0	4.6	4.7	4.8

4.1.15. Состав безработных, зарегистрированных в государственных учреждениях службы занятости населения

(на конец года; человек)

	2015		2016	
	Всего	в том числе женщин	Всего	в том числе женщин
Численность безработных - всего	4337	2310	3459	1806
в том числе:				
граждан, впервые ищущих работу (ранее не работавших)	262	126	210	103
из них выпускники образовательных организаций	115	64	98	53
в том числе:				
образовательных организаций высшего образования	21	16	18	11
профессиональных образовательных организаций	85	44	73	39
общеобразовательных организаций	9	4	7	3
граждан осуществлявших трудовую деятельность	4075	2184	3249	1703
из них:				
уволенные по собственному желанию	2290	1191	1899	986
уволенные по соглашению сторон	411	215	341	178
уволенные в связи с ликвидацией организации, либо прекращением деятельности индивидуальным предпринимателем, сокращением	905	537	588	352
уволенные с государственной службы	73	44	66	39
уволенные с муниципальной службы	20	15	10	6

4.1.16. Распределение численности безработных, зарегистрированных в государственных учреждениях службы занятости населения по уровню образования

(на конец года; человек)

	2015	2016
Численность безработных	4337	3459
из них имеют образование:		
высшее	1081	901
среднее профессиональное	1741	1337
среднее общее	1051	890
основное общее	429	310
не имеют основного общего	35	21

4.2. Прием и выбытие работников, использование рабочего времени

4.2.1. Прием и выбытие работников по видам экономической деятельности в 2016 году ¹⁾

	Принято работников		Выбыло работников	
	человек	в % к списочной численности	человек	в % к списочной численности
Всего	39176	25.9	42119	27.9
в том числе по видам экономической деятельности:				
сельское хозяйство, охота и лесное хозяйство	2342	39.9	2455	41.8
добыча полезных ископаемых	11	10.3	21	19.6
из нее добыча полезных ископаемых, кроме топливно-энергетических	7	10.1	8	11.6
обрабатывающие производства	8661	23.6	8736	23.9
из них:				
производство пищевых продуктов, включая напитки, и табака	2548	39.4	2568	39.7
текстильное и швейное производство	186	43.7	129	30.3
обработка древесины и производство изделий из дерева	1200	31.7	1020	26.9
целлюлозно-бумажное производство; издательская и полиграфическая деятельность	478	24.7	440	22.7
химическое производство	765	18.7	549	13.4
производство резиновых и пластмассовых изделий	36	41.4	21	24.1
производство прочих неметаллических минеральных продуктов	1097	17.3	1224	19.3
металлургическое производство и производство готовых металлических изделий	213	15.1	385	27.2
производство машин и оборудования	401	17.1	443	18.8
производство электрооборудования, электронного и оптического оборудования	1052	19.6	1339	24.9
производство транспортных средств и оборудования	282	9.2	173	5.6
прочие производства	403	31.4	445	34.6
производство и распределение электроэнергии, газа и воды	3905	34.3	4434	38.9
строительство	1330	35.7	1379	37.0
оптовая и розничная торговля; ремонт автотранспортных средств, мотоциклов, бытовых изделий и предметов личного пользования	5780	47.6	5943	48.9
из них:				
торговля автотранспортными средствами и мотоциклами, их техническое обслуживание и ремонт	193	25.0	272	35.3
оптовая торговля, включая торговлю через агентов, кроме торговли автотранспортными средствами и мотоциклами	1595	44.8	1465	41.1
розничная торговля, кроме торговли автотранспортными средствами и мотоциклами; ремонт бытовых изделий и предметов личного пользования	3992	51.1	4206	53.8
гостиницы и рестораны	816	69.7	802	68.5
транспорт и связь	3086	27.4	4013	35.7
из них связь	923	26.7	1043	30.2
финансовая деятельность	1125	29.9	985	26.1
операции с недвижимым имуществом, аренда и предоставление услуг	1710	30.0	1850	32.5

Продолжение таблицы 4.2.1.

	Принято работников		Выбыло работников	
	человек	в % к списочной численности	человек	в % к списочной численности
государственное управление и обеспечение военной безопасности; социальное страхование	2793	15.5	3228	17.9
образование	3183	17.8	3333	18.7
здравоохранение и предоставление социальных услуг	3298	18.3	3712	20.6
предоставление прочих коммунальных, социальных и персональных услуг	1136	21.4	1228	23.1

¹⁾ Без субъектов малого предпринимательства.

4.2.2. Неполная занятость работников организаций ¹⁾

	2010	2013
Численность работников, работавших неполное рабочее время по инициативе работодателя:		
человек	1974	711
в процентах к списочной численности	2.2	0.4
Численность работников списочного состава, работавших неполное рабочее время по соглашению между работником и работодателем:		
человек	2109	3496
в процентах к списочной численности	2.3	2.1
Численность работников списочного состава, находившихся в простое по причинам, не зависящим от работодателя и работника:		
человек	458	1227
в процентах к списочной численности	0.5	0.7
Численность работников списочного состава, которым были предоставлены отпуска без сохранения заработной платы по письменному заявлению работника:		
человек	2492	10645
в процентах к списочной численности	2.7	6.4

Продолжение таблицы 4.2.2.

	2014	2015	2016
Численность работников, работавших неполное рабочее время по инициативе работодателя:			
человек	1326	1487	835
в процентах к списочной численности	0.8	1.0	0.6
Численность работников списочного состава, работавших неполное рабочее время по соглашению между работником и работодателем:			
человек	3619	3454	4635
в процентах к списочной численности	2.2	2.3	3.1
Численность работников списочного состава, находившихся в простое по вине работодателя и по причинам, не зависящим от работодателя и работника:			
человек	746	836	450
в процентах к списочной численности	0.5	0.5	0.3
Численность работников списочного состава, которым были предоставлены отпуска без сохранения заработной платы по письменному заявлению работника:			
человек	11269	10194	11060
в процентах к списочной численности	7.0	6.6	7.3

¹⁾ Без субъектов малого предпринимательства. С 2013 г. - по всем видам экономической деятельности, в среднем за год.

4.3. Условия труда, производственный травматизм

4.3.1. Удельный вес численности работников, занятых на работах с вредными и (или) опасными условиями труда

(на конец года; в процентах от общей численности работников соответствующего вида деятельности и пола)

	Обрабаты- вающие производства		Производство и распределе- ние электро- энергии, газа и воды ¹⁾		Строительство		Транспорт и связь	
	2015	2016	2015	2016	2015	2016	2015	2016
Занятые на работах с вредными и (или) опасными условиями труда - всего	39.9	42.9	48.5	44.9	62.3	56.8	28.3	26.3
в том числе:								
мужчин	46.5	50.1	57.7	54.1	64.8	59.5	39.3	36.5
женщин	30.6	32.3	30.5	26.5	52.2	45.4	9.8	9.8
в том числе занятые под воздействием факторов производственной среды:								
шума, ультра- и инфразвуков	23.6	25.2	20.8	15.6	21.8	20.0	13.1	8.2
в том числе:								
мужчин	28.6	32.5	21.3	15.7	24.9	22.0	17.3	13.0
женщин	16.6	14.3	19.8	15.3	9.5	11.2	6.1	0.5
вибрации	0.8	1.2	2.2	1.4	1.7	0.2	1.9	0.8
в том числе:								
мужчин	1.3	1.9	3.3	2.0	2.2	0.3	2.9	1.3
женщин	0.1	0.1	0.1	0.0	-	-	0.1	0.0
аэрозолей преимущественно фиброгенного действия	1.5	2.1	7.4	6.8	1.6	1.1	0.2	0.1
в том числе:								
мужчин	1.7	2.5	10.4	9.4	1.5	1.0	0.3	0.2
женщин	1.3	1.4	1.5	1.8	2.3	1.4	-	-
химического фактора - всего	4.9	5.9	12.0	10.5	8.6	7.1	4.1	2.9
в том числе:								
мужчин	6.1	7.0	14.0	13.5	10.7	8.3	6.0	4.2
женщин	3.3	4.3	8.0	4.5	0.3	1.6	0.8	0.8
неионизирующего излучения - всего	0.6	0.7	0.2	0.3	1.6	1.7	0.2	0.3
в том числе:								
мужчин	0.7	0.7	0.2	0.3	1.7	1.9	0.3	0.3
женщин	0.4	0.6	-	0.2	1.1	0.7	0.2	0.1
микроклимата - всего	2.8	2.7	8.0	3.6	4.8	0.8	2.6	2.3
в том числе:								
мужчин	3.0	2.2	9.3	4.1	5.1	0.6	3.6	3.4
женщин	2.5	3.4	5.5	2.6	3.8	1.8	0.8	0.6

Продолжение таблицы 4.3.1.

	Обрабатывающие производства		Производство и распределение электроэнергии, газа и воды ¹⁾		Строительство		Транспорт и связь	
	2015	2016	2015	2016	2015	2016	2015	2016
световой среды - всего	4.8	3.7	4.4	3.6	6.7	2.4	0.2	0.1
в том числе:								
мужчин	5.6	4.0	4.1	4.0	7.5	2.7	0.2	0.2
женщин	3.7	3.3	5.0	2.8	3.8	1.5	0.2	-
Занятые под воздействием факторов трудового процесса - всего	15.2	17.4	28.1	26.1	44.1	39.1	18.3	17.8
в том числе:								
мужчин	18.2	21.3	37.1	35.1	44.8	39.2	27.9	24.0
женщин	10.9	11.5	10.6	8.1	41.3	38.8	2.1	7.7
напряженности - всего	4.9	4.2	2.8	2.5	14.3	7.7	7.0	5.3
в том числе:								
мужчин	6.4	5.3	3.8	3.2	16.2	9.0	10.5	7.9
женщин	2.7	2.5	0.9	1.1	6.5	1.8	0.9	1.0

¹⁾ Кроме деятельности по обеспечению работоспособности электрических и тепловых сетей, распределения газообразного топлива и воды.

4.3.2. Удельный вес численности работников, имеющих право на компенсации за работу с вредными и (или) опасными условиями труда

(на конец года; в процентах от общей численности работников соответствующего вида деятельности)

	Обрабатывающие производства		Производство и распределение электроэнергии, газа и воды ¹⁾		Строительство		Транспорт и связь	
	2015	2016	2015	2016	2015	2016	2015	2016
Работники, занятые во вредных и (или) опасных условиях труда ²⁾	50.6	52.7	52.8	46.9	69.8	63.9	41.0	30.0
Работники, которые за работу во вредных и (или) опасных условиях труда имели право на:								
ежегодный дополнительный оплачиваемый отпуск	25.6	23.1	28.7	23.1	18.1	16.3	23.2	17.2
сокращенную продолжительность рабочего времени	1.7	1.3	3.1	2.1	8.0	8.7	2.0	0.5
лечебно-профилактическое питание	2.5	4.0	-	-	-	-	1.4	0.1
молоко или другие равноценные пищевые продукты	8.7	7.6	14.5	14.2	5.0	4.4	3.4	1.5
оплату труда в повышенном размере	40.7	44.1	41.3	38.7	58.4	54.6	22.2	22.3
досрочное назначение трудовой пенсии по старости по Спискам № 1 и № 2	16.0	16.3	10.2	10.3	11.2	12.2	5.8	4.9

¹⁾ Кроме деятельности по обеспечению работоспособности электрических и тепловых сетей, распределения газообразного топлива и воды.

²⁾ Приведена численность лиц, которым установлен хотя бы один вид компенсаций.

4.3.3. Травматизм на производстве

(человек)

Годы	Численность пострадавших при несчастных случаях на производстве с утратой трудоспособности на один рабочий день и более и со смертельным исходом		Численность пострадавших при несчастных случаях на производстве со смертельным исходом	
	всего	на 1000 работающих	всего	на 1000 работающих
1995	1758	7.2	28	0.115
2000	967	6.5	32	0.214
2005	488	3.7	16	0.121
2010	315	2.7	15	0.128
2013	245	2.0	17	0.140
2014	221	1.9	4	0.034
2015	207	1.8	9	0.079
2016	180	1.6	8	0.072

Потери рабочего времени от несчастных случаев на производстве составили в 2016 году 6.9 тыс. человеко-дней.

4.3.4. Численность пострадавших на производстве по видам экономической деятельности

	Всего	из них			
		обрабатывающие производства	производство и распределение электроэнергии, газа и воды	строительство	транспорт и связь
Человек					
Всего пострадавших на производстве					
2013	245	98	29	16	48
2014	221	104	11	19	33
2015	207	99	7	17	25
2016	180	100	11	8	16
в том числе со смертельным исходом					
2013	17	3	8	2	2
2014	4	-	-	1	-
2015	9	2	-	5	-
2016	8	-	4	1	3
На 1000 работающих					
Всего пострадавших на производстве					
2013	2.0	2.3	2.3	1.6	3.0
2014	1.9	2.4	0.9	2.3	2.2
2015	1.8	2.3	0.6	2.5	1.8
2016	1.6	2.4	0.9	1.3	1.2
в том числе со смертельным исходом					
2013	0.140	0.069	0.641	0.205	0.125
2014	0.034	-	-	0.120	-
2015	0.079	0.047	-	0.740	-
2016	0.072	-	0.337	0.163	0.233

4.3.5. Профессиональные заболевания (отравления) ¹⁾

(по данным Управления Роспотребнадзора по Новгородской области)

(человек)

Годы	Численность больных с впервые установленным профессиональным заболеванием (отравлением)	
	всего	на 10000 работающих
1995	7	0.24
2000	5	0.33
2005	14	0.60
2010	9	0.39
2013	6	0.27
2014	4	0.19
2015	2	0.10
2016	5	0.24

¹⁾ Впервые установленные в отчетном году.**Методологические пояснения**

Данные о численности **рабочей силы, занятых и безработных** получены по материалам выборочных обследований рабочей силы, проводившихся статистическими органами Российской Федерации с 1992 г. С 1999 г. по август 2009 г. обследование проводилось с квартальной периодичностью по состоянию на последнюю неделю второго месяца квартала (на конец февраля, мая, августа, ноября), начиная с сентября 2009 г. проводится ежемесячно.

Таблица 4.1.1. - 4.1.9., 4.1.11. - 4.1.17. Рабочая сила - лица в возрасте 15-72 лет, которые в рассматриваемый период считаются занятыми или безработными. Численность рабочей силы включает данные о занятых и безработных, полученные по итогам выборочного обследования рабочей силы (обследования населения по проблемам занятости).

Занятые - лица в возрасте 15-72 лет, которые в обследуемую неделю выполняли любую деятельность (хотя бы один час в неделю), связанную с производством товаров или оказанием услуг за плату или прибыль. В численность занятых включаются также лица, временно отсутствовавшие на рабочем месте в течение короткого промежутка времени и сохранившие связь с рабочим местом во время отсутствия.

Оценки общей численности занятых (по месту основной или единственной работы) в текущем периоде производятся на основе результатов обследований рабочей силы и уточняются после получения итогов очередного обследования.

Безработные (применительно к стандартам Международной организации труда) - лица в возрасте 15-72 лет, которые в рассматриваемый период удовлетворяли одновременно следующим критериям: а) не имели работы (доходного занятия); б) занимались поиском работы в течение четырех недель, предшествующих обследуемой неделе, используя при этом любые способы (обращались в государственную или коммерческую службу занятости, использовали или помещали объявления в СМИ, Интернет, непосредственно обращались к администрации организации или работодателю, использовали личные связи и т.д., или предпринимали шаги к организации собственного дела); в) были готовы приступить к работе в течение обследуемой недели. Обучающиеся в образовательных организациях, пенсионеры и инвалиды учитываются в качестве безработных, если они не имели работы, занимались поиском работы и были готовы приступить к ней.

Безработные, зарегистрированные в государственных учреждениях службы занятости населения - трудоспособные граждане, не имеющие работы и заработка (тру-

дового дохода), проживающие на территории Российской Федерации, зарегистрированные в государственном учреждении службы занятости по месту жительства в целях поиска подходящей работы, ищущие работу и готовые приступить к ней.

Таблица 4.1.2.; 4.1.3. Уровень участия в рабочей силе - отношение численности населения, входящего в состав рабочей силы, определенной возрастной группы к общей численности населения соответствующей возрастной группы, рассчитанное в процентах.

Уровень занятости - отношение численности занятого населения определенной возрастной группы к общей численности населения соответствующей возрастной группы, рассчитанное в процентах.

Уровень безработицы - отношение численности безработных определенной возрастной группы к численности рабочей силы соответствующей возрастной группы, рассчитанное в процентах. **Уровень зарегистрированной безработицы** - отношение численности безработных, зарегистрированных в государственных учреждениях службы занятости к численности рабочей силы, рассчитанное в процентах.

Таблица 4.1.4. Данные о **среднегодовой численности занятых** в экономике формируются по основной работе гражданского населения один раз в год при составлении баланса трудовых ресурсов на основе сведений организаций, материалов выборочных обследований рабочей силы (обследования населения по проблемам занятости), данных органов исполнительной власти. В среднегодовую численность занятых включаются работающие иностранные граждане, как постоянно проживающие, так и временно находящиеся на территории Российской Федерации.

Таблица 4.2.1. В численность **принятых** работников включаются лица, зачисленные в отчетном периоде в организацию приказом (распоряжением) о приеме на работу. В число **выбывших** включаются все работники, оставившие работу в данной организации независимо от оснований (расторжение трудового договора по инициативе работника, инициативе работодателя, соглашению сторон; перевод работника с его согласия в другую организацию и др.), уход или перевод которых оформлен приказом (распоряжением).

Таблица 4.3.1. Удельный вес численности работников, занятых на работах с вредными и (или) опасными условиями труда, исчисляется делением численности работников, работающих под воздействием вредных и (или) опасных условий труда на общую численность работников соответствующих видов экономической деятельности (в процентах).

Таблица 4.3.3., 4.3.4. К численности **пострадавших при несчастных случаях на производстве**, с утратой трудоспособности на один рабочий день и более и со смертельным исходом относятся лица, подлежащие учету на основании акта по форме Н-1.

5.	УРОВЕНЬ ЖИЗНИ НАСЕЛЕНИЯ	83
5.1.	Основные социально-экономические показатели уровня жизни населения	83
5.2.	Доходы населения	84
5.2.1.	Основные виды денежных доходов населения в реальном выражении (график)	84
5.2.2.	Объем и структура денежных доходов населения	84
5.2.3.	Среднемесячная номинальная начисленная заработная плата работников организаций по видам экономической деятельности	85
5.3.	Пенсионное и социальное обеспечение	87
5.3.1.	Основные показатели пенсионного обеспечения	87
5.3.2.	Численность пенсионеров и средний размер назначенных месячных пенсий по видам пенсионного обеспечения и категориям пенсионеров	88
5.3.3.	Расходы на выплату пособий и социальную помощь	89
5.3.4.	Основные социальные гарантии, установленные законодательством Российской Федерации	91
5.4.	Социально-экономическая дифференциация населения по доходам	92
5.4.1.	Распределение населения по величине среднедушевых денежных доходов	92
5.4.2.	Распределение общего объема денежных доходов населения	93
5.4.3.	Величина прожиточного минимума населения	93
5.4.4.	Численность населения с денежными доходами ниже величины прожиточного минимума и дефицит денежного дохода	94
5.5.	Расходы, сбережения и имущество населения	95
5.5.1.	Структура использования денежных доходов	95
5.5.2.	Покупательная способность среднедушевых денежных доходов населения	96
5.5.3.	Изменение покупательной способности среднедушевых денежных доходов населения в 2016 году (диаграмма)	97
5.5.4.	Покупательная способность среднемесячной номинальной начисленной заработной платы	98
5.5.5.	Покупательная способность среднего размера назначенных месячных пенсий	98
5.5.6.	Структура расходов на конечное потребление домашних хозяйств различных социально-экономических категорий в 2016 году	99
5.5.7.	Структура расходов на конечное потребление домашних хозяйств (диаграмма)	100
5.5.8.	Структура потребительских расходов домашних хозяйств	100
5.5.9.	Наличие предметов длительного пользования в домашних хозяйствах	101
5.5.10.	Число собственных легковых автомобилей на 1000 человек населения	101
5.5.11.	Вклады населения в банках	101
5.5.12.	Потребление продуктов питания в домашних хозяйствах	101
5.6.	Жилищные условия населения	102
5.6.1.	Основные показатели жилищных условий населения	102
5.6.2.	Жилищный фонд	103
5.6.3.	Ветхий жилищный фонд	103
5.6.4.	Благоустройство жилищного фонда	104
5.6.5.	Благоустройство населенных пунктов	104
5.6.6.	Развитие инфраструктуры сельской местности	105
5.6.7.	Регистрация прав на жилые помещения на основании договоров купли-продажи	105
5.6.8.	Предоставление жилых помещений	105
5.6.9.	Предоставление гражданам субсидий и социальной поддержки по оплате жилого помещения и коммунальных услуг	106
5.6.10.	Распределение домашних хозяйств по видам занимаемого жилья и числу жилых комнат	106
5.6.11.	Распределение домашних хозяйств по видам занимаемого жилья и числу жилых комнат в 2016 году	107
5.6.12.	Распределение домашних хозяйств по площади жилых помещений, приходящейся в среднем на одного проживающего	107
	Методологические пояснения	107

5. УРОВЕНЬ ЖИЗНИ НАСЕЛЕНИЯ

5.1. Основные социально-экономические показатели уровня жизни населения

	1995	2000	2005	2010	2013	2014	2015	2016
Среднедушевые денежные доходы (в месяц), рублей ¹⁾	437.8	1807.5	5475.6	15598.9	21391.9	23702.6	25773.0	25252.1
Реальные располагаемые денежные доходы, в процентах к предыдущему году	85.2	105.6	108.7	108.8	100.9	102.5	94.8	90.8
Среднемесячная номинальная начисленная заработная плата работающих в экономике, рублей ¹⁾	361.1	1742.5	6940.8	16750.8	23493.8	25225.3	26346.4	27913.9
Реальная начисленная заработная плата, в процентах к предыдущему году	75.1	114.1	111.6	105.9	103.2	99.7	90.8	99.0
Средний размер назначенных месячных пенсий, (на 1 января года, следующего за отчетным) ²⁾ , рублей ¹⁾	228.5	827.1	2502.1	7454.8	9821.4	10643.0	11822.5	17195.9
Реальный размер назначенных месячных пенсий, в процентах к предыдущему году ³⁾	72.6	134.4	113.6	113.6	103.0	97.6	102.1	138.6
Величина прожиточного минимума ⁴⁾ (в среднем на душу населения) рублей ¹⁾ , в месяц	263.3	928.8	2744.0	5439.8	6913.8	7802.5	9498.8	9859.0
в процентах к предыдущему году	3.0 р	110.2	117.0	110.3	114.8	112.9	121.7	103.8
Численность населения с денежными доходами ниже величины прожиточного минимума: тыс. человек	168.6	245.9	160.7	95.3	76.0	75.9	86.1	92.2
в процентах от общей численности населения	22.8	34.2	23.8	14.9	12.1	12.2	13.9	15.0
в процентах к предыдущему году	130.0	106.1	88.1	89.5	103.0	99.9	113.4	107.1
Соотношение с величиной прожиточного минимума ⁵⁾ , процентов:								
среднедушевых денежных доходов	166.3	194.6	199.5	2.9 р	3.1 р	3.0 р	2.7 р	2.6 р
среднемесячной номинальной начисленной заработной платы	123.0	166.0	2.3 р	2.8 р	3.1 р	3.0 р	2.6 р	2.6 р
среднемесячного размера назначенной пенсии	103.0	126.3	116.6	167.9	164.0	160.7	154.4	2.1 р
Коэффициент фондов (коэффициент дифференциации доходов), в разах	6.4	9.8	10.9	14.6	14.1	13.7	12.3	11.7
Коэффициент Джини (индекс концентрации доходов)	0.285	0.347	0.363	0.403	0.398	0.394	0.379	0.372

¹⁾ 1995 г. - тыс. рублей.

²⁾ Здесь и далее в разделе 2000, 2005, 2014 г. - по состоянию на 31 декабря; 2016 г. - с учетом единовременной выплаты, произведенной в январе 2017 г. в соответствии с Федеральным законом от 22 ноября 2016 г. № 385-ФЗ в размере 5 тысяч рублей.

³⁾ Здесь и далее в разделе на 1 января года, следующего за отчетным, в % к 1 января отчетного года; 2000, 2005, 2014 г. - на 31 декабря отчетного года в % к 1 января отчетного года; 2015 г. - на 1 января 2016 г. в % к 31 декабря 2014 года.

⁴⁾ Оценка на основе данных, утвержденных Правительством области за I-IV кварталы. С 2005 г. изменен состав потребительской корзины для определения величины прожиточного минимума.

⁵⁾ Соответствующей социально-демографической группы населения.

5.2. Доходы населения

5.2.1. Основные виды денежных доходов населения в реальном выражении (2000=100)

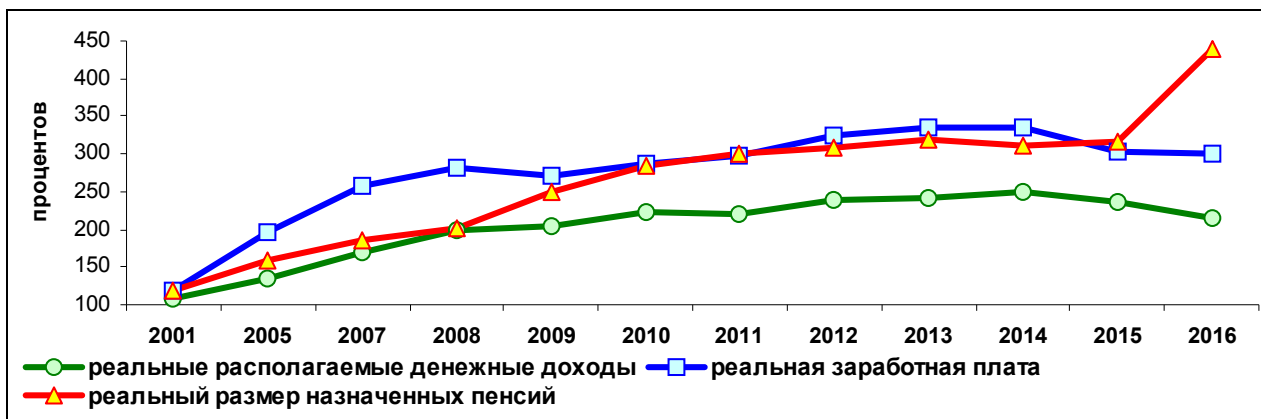

5.2.2. Объем и структура денежных доходов населения

	1995	2000	2005	2010	2013	2014	2015	2016
Миллионов рублей (1995 г. - млрд. рублей)								
Денежные доходы - всего	3874.7	15495.7	44028.0	118882.8	160219.2	176508.3	190884.7	186090.2
в том числе:								
оплата труда	1307.9	5471.9	20616.7	47399.4	63871.6	67762.0	68166.4	70741.1
социальные выплаты	578.1	2299.1	8562.9	27463.4	38438.6	38736.1	43011.9	45723.3
из них:								
пенсии	465.5	1955.8	6517.2	19115.1	27450.3	27638.6	31552.4	33450.0
пособия и социальная помощь	105.6	317.9	1629.4	7607.6	9885.9	9942.3	10316.1	11202.5
стипендии	7.0	16.6	20.2	27.3	210.8	200.9	235.4	232.2
доходы от предпринимательской деятельности		2824.6	6019.3	10585.3	13903.1	14167.7	15054.9	14284.8
доходы от собственности		295.1	2610.1	2887.6	5694.0	7732.1	8690.8	7801.2
другие доходы		4605.0	6219.0	30547.1	38311.9	48110.4	55960.7	47539.8
В процентах к итогу								
Денежные доходы - всего	100	100	100	100	100	100	100	100
в том числе:								
оплата труда	33.8	35.3	46.8	39.9	39.9	38.4	35.7	38.0
социальные выплаты	14.9	14.8	19.4	23.1	24.0	21.9	22.5	24.6
из них:								
пенсии	12.0	12.6	14.8	16.1	17.1	15.7	16.5	18.0
пособия и социальная помощь	2.7	2.1	3.7	6.4	6.2	5.6	5.4	6.0
стипендии	0.2	0.1	0.0	0.0	0.1	0.1	0.1	0.1
доходы от предпринимательской деятельности		18.2	13.7	8.9	8.7	8.0	7.9	7.7
доходы от собственности		1.9	5.9	2.4	3.6	4.4	4.6	4.2
другие доходы		29.8	14.2	25.7	23.9	27.3	29.3	25.5

5.2.3. Среднемесячная номинальная начисленная заработная плата работников организаций по видам экономической деятельности

(рублей)

	2000	2005	2010	2013	2014	2015	2016
Всего в экономике	1742.5	6940.8	16750.8	23493.8	25225.3	26346.4	27913.9
в том числе по видам экономической деятельности:							
сельское хозяйство, охота и лесное хозяйство	1167.4	4001.6	13667.0	17090.1	16969.3	17517.9	18982.7
рыболовство, рыбоводство	723.3	2747.6	11337.0	13946.3	16297.0	15745.8	17580.1
добыча полезных ископаемых	1187.4	9004.3	14340.3	19979.6	21769.9	23873.3	25109.3
из нее добыча полезных ископаемых, кроме топливно-энергетических	1689.8	10780.5	17466.5	25522.9	24961.1	28675.8	31675.2
обрабатывающие производства	2253.5	8983.5	18498.9	26026.6	27876.2	30452.7	32246.8
из них:							
производство пищевых продуктов, включая напитки, и табака	2470.5	9235.7	16803.9	20819.2	22808.6	24756.2	25271.2
текстильное и швейное производство	940.3	2682.1	10986.8	12809.0	17183.4	19637.1	19665.9
обработка древесины и производство изделий из дерева	2596.3	9121.4	18798.9	24477.6	27641.8	30922.2	33083.7
целлюлозно-бумажное производство; издательская и полиграфическая деятельность	1743.7	7519.1	22349.3	31095.4	31375.1	32612.5	35446.4
химическое производство	4930.2	17478.8	27557.5	34935.2	37326.3	42197.7	49264.0
производство резиновых и пластмассовых изделий	348.7	5578.7	15437.0	23310.3	21101.2	21193.3	21330.4
производство прочих неметаллических минеральных продуктов	2202.9	9377.4	18995.2	26115.2	28182.8	29806.6	30284.6
металлургическое производство и производство готовых металлических изделий	2110.7	6992.4	15733.5	21731.5	21820.4	25093.9	26334.2
производство машин и оборудования	1839.5	8926.0	23819.1	31163.5	32114.8	35343.9	39487.1
производство электрооборудования, электронного и оптического оборудования	1568.9	6133.6	16250.5	24788.5	26145.6	29971.8	29673.8
производство транспортных средств и оборудования	2158.3	7762.6	16772.7	37573.8	41426.5	45699.1	51586.7
прочие производства	1138.1	6443.9	15496.6	21309.0	22750.3	21522.4	21064.4

Продолжение таблицы 5.2.3.

	2000	2005	2010	2013	2014	2015	2016
производство и распределе- ние электроэнергии, газа и воды	2135.8	8410.4	17935.8	23664.0	25375.5	27460.9	29102.2
строительство	2074.0	7967.5	17603.8	22859.9	23760.2	26005.2	27055.4
оптовая и розничная торговля; ремонт автотранспортных средств, мотоциклов, бытовых изделий и предметов личного пользования	1236.8	5385.7	14767.7	17903.5	20927.3	21845.3	22678.1
из них:							
торговля автотранспортными средствами и мотоциклами, их техническое обслуживание и ремонт	1399.5	7386.2	20010.9	24462.1	27292.7	28455.3	28116.5
оптовая торговля, включая торговлю через агентов, кроме торговли автотранспортными средствами и мотоциклами	1441.1	5659.3	15711.1	20850.7	23806.0	23610.1	24719.4
розничная торговля, кроме торговли автотранспортными средствами и мотоциклами; ремонт бытовых изделий и предметов личного пользования	1075.0	4684.3	13020.2	14924.8	17679.5	19138.0	20731.7
гостиницы и рестораны	1310.1	5011.3	13191.7	15960.6	16966.2	17572.4	18790.0
транспорт и связь	1901.8	8339.4	18226.1	24652.3	26525.6	27575.9	28155.1
из них связь	1931.4	8326.7	17471.7	21566.5	22632.2	22750.6	25684.9
финансовая деятельность	4697.8	12626.7	26534.0	35145.6	37477.6	38843.6	42253.4
операции с недвижимым имуществом, аренда и предоставление услуг	1658.6	6422.2	16722.3	23926.0	25624.6	26616.5	28147.6
государственное управление и обеспечение военной безопасности; социальное страхование	2254.4	8431.4	20328.5	32170.7	33160.3	32280.2	33431.1
образование	969.0	4374.4	12290.3	19843.0	21276.7	21659.6	22260.4
здравоохранение и предос- тавление социальных услуг	1076.8	4931.4	12982.1	20251.2	22621.9	23109.8	24471.8
предоставление прочих коммунальных, социальных и персональных услуг	1112.7	4591.2	12964.5	17794.3	19800.4	20531.4	22103.6

5.3. Пенсионное и социальное обеспечение

5.3.1. Основные показатели пенсионного обеспечения

	1995	2000	2005	2010	2013	2014	2015	2016
Численность пенсионеров, состоящих на учете в системе Пенсионного Фонда РФ (на 1 января, года следующего за отчетным):								
всего ¹⁾ , тыс. человек	213.8	218.3	207.4	201.0	202.5	203.5	204.8	205.1
в процентах к предыдущему году ²⁾	101.7	99.7	99.1	100.6	100.3	100.5	100.6	100.1
Удельный вес численности работающих пенсионеров в общей численности пенсионеров, процентов	16.2	13.2	20.9	33.5	39.4	41.1	42.6	23.6
Численность пенсионеров, приходящихся на 1000 человек населения	291	307	312	318	325	329	333	335
Численность занятых в экономике, приходящихся на одного пенсионера, человек	1.56	1.45	1.51	1.57	1.53	1.51	1.49	1.43
Средний размер назначенных месячных пенсий (на 1 января, года следующего за отчетным), рублей ³⁾	228.5	827.1	2502.1	7454.8	9821.4	10643.0	11822.5	17195.9
Величина прожиточного минимума пенсионера (за IV квартал) рублей ³⁾	221.9	655.0	2145.0	4439.0	5987.0	6623.0	7658.0	8114.0
в процентах к предыдущему году	3.6 p	105.6	119.4	113.2	120.6	110.6	115.6	106.0
Соотношение среднего размера назначенных месячных пенсий, процентов:								
с величиной прожиточного минимума пенсионера	103.0	126.3	116.6	167.9	164.0	160.7	154.4	2.1 p
со средним размером начисленной заработной платы	38.0	54.0	28.7	45.3	43.1	34.1	46.7	64.2
Величина прожиточного минимума пенсионера в целях установления социальной доплаты к пенсии, рублей в месяц	x	x	x	4455	5862	6120	8437	8483
Реальный размер назначенных месячных пенсий, в процентах к предыдущему году	72.6	134.4	113.6	113.6	103.0	97.6	102.1	138.6

¹⁾ 2000, 2005, 2014 гг. - по состоянию на 31 декабря.

²⁾ На 1 января года, следующего за отчетным, в % к 1 января отчетного года; 2000, 2005, 2014 гг. - на 31 декабря отчетного года в % к 1 января отчетного года; 2015 г. - на 1 января 2016 г. в % к 31 декабря 2014 года.

³⁾ 1995 - тыс. рублей.

5.3.2. Численность пенсионеров и средний размер назначенных месячных пенсий по видам пенсионного обеспечения и категориям пенсионеров

(по данным Отделения Пенсионного Фонда Российской Федерации по Новгородской области; на 1 января года, следующего за отчетным; 2000, 2005, 2014 гг. - на конец года)

	1995	2000	2005	2010	2013	2014	2015	2016
Численность пенсионеров, тыс. человек								
Все пенсионеры	213.8	218.3	207.4	201.0	202.5	203.5	204.8	205.1
в том числе получающие пенсии:								
по старости	164.8	159.2	153.4	165.0	168.8	170.3	171.9	173.2
по инвалидности	29.8	33.0	30.9	15.9	13.5	12.8	11.9	11.1
по случаю потери кормильца (на каждого нетрудоспособного члена семьи)	11.5	11.8	13.3	6.5	5.7	5.8	6.1	6.0
федеральные государственные гражданские служащие	-	-	0.1	0.3	0.4	0.4	0.4	0.4
социальные	5.6	10.1	8.9	12.6	13.3	13.5	13.7	13.6
В процентах от численности пенсионеров по старости:								
женщины в возрасте, лет:								
до 55	4.1	3.6	4.4	4.1	3.5	3.3	3.1	2.9
55-59	15.1	9.1	13.9	16.6	17.1	16.9	16.8	16.4
мужчины в возрасте, лет								
до 60	4.8	3.8	3.2	2.9	2.7	2.5	2.5	2.3
60-64	8.9	9.8	4.7	8.4	9.3	9.3	9.4	9.6
В том числе численность работающих пенсионеров, человек								
Все пенсионеры	34714	28765	43403	67384	79765	83629	87252	48488
в том числе получающие пенсии:								
по старости	30672	16466	34936	59515	72876	76763	80467	43113
по инвалидности	2894	5067	7978	6839	5674	5481	5242	3791
по случаю потери кормильца (на каждого нетрудоспособного члена семьи)	795	2610	61	-	-	108	166	244
федеральные государственные гражданские служащие	-	-	21	155	224	225	231	62
социальные	79	1631	165	547	647	697	793	1013
Средний размер назначенных месячных пенсий, рублей (1995 г. - тыс. рублей)								
Все пенсионеры	228.5	827.1	2502.1	7454.8	9821.4	10643.0	11822.5	17195.9
в том числе получающие пенсии:								
по старости	242.2	916.3	2754.9	8052.9	10524.7	11346.3	12594.1	17953.2
по инвалидности	215.7	689.8	1969.2	4897.1	6385.1	6878.9	7644.6	12867.3
по случаю потери кормильца (на каждого нетрудоспособного члена семьи)	115.0	420.1	1387.2	4427.5	6202.1	6783.2	7489.6	12866.8
федеральные государственные гражданские служащие	-	-	4014.0	9688.5	12209.2	13159.8	14556.3	20195.2
социальные	143.6	446.5	1666.2	4335.9	5868.7	6893.3	7583.4	12877.4

5.3.3. Расходы на выплату пособий и социальную помощь

	1995	2000	2005	2010	2013	2014	2015	2016
	Миллионов рублей (1995 г. - млрд. рублей)							
Расходы на выплату пособий и социальную помощь - всего	106.3	317.9	1629.4	7607.6	9885.9	9942.3	10316.1	11202.5
в том числе:								
пособия по временной нетрудоспособности	29.1	132.0	293.9	942.0	759.9	808.0	868.1	942.4
семейные и материнские пособия	60.6	127.4	200.8	1277.6	2089.0	1980.1	2384.7	2737.8
из них:								
по беременности и родам при рождении ребенка	4.1	14.3	61.5	271.0	281.8	334.0	374.8	402.8
по уходу за ребенком в возрасте до 1.5 лет	1.9	6.1	33.1	66.0	81.6	65.9	71.1	73.5
по уходу за детьми-инвалидами	2.3	7.0	27.2	434.3	566.1	422.6	482.2	548.5
ежемесячное пособие на ребенка	0.1	0.6	2.2	4.0	6.3	7.0	9.2	11.2
единовременное пособие женщинам, вставшим на учет в медицинские учреждения в ранние сроки беременности	52.2	99.4	76.1	97.4	79.4	74.6	75.7	79.7
предоставление материнского (семейного) капитала	0.7	1.5	1.8	1.9	2.1	2.1
прочие семейные и материнские пособия	-	-	-	403.4	1067.0	1074.1	1368.6	1618.6
социальная помощь гражданам, подвергшимся воздействию радиации вследствие катастроф на АЭС и других аварий	-	-	-	-	5.0	-	1.0	1.4
компенсационные выплаты на возмещение материального ущерба реабилитированным лицам и лицам, признанным пострадавшими от политических репрессий	0.9	9.4	11.4	30.0	50.3	60.4	61.6	62.5
денежные выплаты отдельным категориям граждан	-	-	0.1	-	-	-	-	-
субсидии и льготы гражданам на оплату жилья и коммунальных услуг	-	-	981.8	3107.5	4011.1	2015.4	2045.6	1460.3
пособия и материальная помощь безработным	-	-	-	186.2	90.4	85.1	89.0	92.0
единовременное пособие и компенсационные выплаты беженцам и вынужденным переселенцам	9.2	21.9	65.6	249.0	136.4	137.4	166.3	179.2
расходы на возмещение стоимости гарантированного перечня услуг и социальных пособий на погребение	0.0	0.9	-	-	-	-	-	-
другие виды пособий и социальной помощи	-	8.5	9.7	39.0	40.2	40.8	45.0	45.4
	6.5	17.8	66.1	1776.3	2708.6	4815.1	4655.8	5682.9

	1995	2000	2005	2010	2013	2014	2015	2016
	В процентах к итогу							
Расходы на выплату пособий и социальную помощь - всего	100	100	100	100	100	100	100	100
в том числе:								
пособия по временной нетрудоспособности	27.4	41.5	18.0	12.4	7.7	8.1	8.4	8.4
семейные и материнские пособия	57.0	40.1	12.3	16.8	21.1	19.9	23.1	24.4
из них:								
по беременности и родам при рождении ребенка	3.8	4.5	3.8	3.6	2.9	3.3	3.6	3.6
по уходу за ребенком в возрасте до 1.5 лет	1.9	2.2	1.7	5.7	5.7	4.2	4.7	4.9
по уходу за детьми-инвалидами	0.0	0.2	0.1	0.1	0.1	0.1	0.1	0.1
ежемесячное пособие на ребенка	49.0	31.3	4.7	1.3	0.8	0.8	0.7	0.7
единовременное пособие женщинам, вставшим на учет в медицинские учреждения в ранние сроки беременности	0.0	0.0	0.0	0.0	0.0	0.0
предоставление материнского (семейного) капитала	-	-	-	5.3	10.8	10.8	13.3	14.4
прочие семейные и материнские пособия	-	-	-	-	0.0	-	0.0	0.0
социальная помощь гражданам, подвергшимся воздействию радиации вследствие катастроф на АЭС и других аварий	0.8	2.8	0.7	0.4	0.5	0.6	0.6	0.6
компенсационные выплаты на возмещение материального ущерба реабилитированным лицам и лицам, признанным пострадавшими от политических репрессий	-	-	0.0	-	-	-	-	-
денежные выплаты отдельным категориям граждан	-	-	60.3	40.8	40.6	20.3	19.8	13.0
субсидии и льготы гражданам на оплату жилья и коммунальных услуг	-	-	-	2.4	0.9	0.9	0.9	0.8
пособия и материальная помощь безработным	8.7	6.9	4.0	3.3	1.4	1.4	1.6	1.6
единовременное пособие и компенсационные выплаты беженцам и вынужденным переселенцам	0.0	0.3	-	-	-	-	-	-
расходы на возмещение стоимости гарантированного перечня услуг и социальных пособий на погребение	-	2.7	0.6	0.5	0.4	0.4	0.4	0.4
другие виды пособий и социальной помощи	6.1	5.6	4.1	23.4	27.4	48.4	45.1	50.7
Расходы на выплату пособий и социальную помощь, в процентах к:								
объему денежных доходов населения	2.7	2.1	3.7	6.4	6.2	6.1	5.4	6.0
предыдущему году	...	112.2	2.8 p	151.8	105.2	109.1	103.8	108.6
Расходы на выплату семейных материнских пособий, в процентах к:								
объему денежных доходов населения	1.4	0.9	0.5	1.1	1.3	1.1	1.2	1.5
предыдущему году	...	2.1 p	109.1	141.2	101.9	94.8	120.4	114.8

5.3.4. Основные социальные гарантии, установленные законодательством Российской Федерации

(на 1 января; рублей)

	2001	2006	2011	2014	2015	2016
	Оплата труда (в месяц)					
Минимальный размер оплаты труда	200	800	4330	5554	5965	6204
	Пособия					
Единовременное пособие женщинам, вставшим на учет в медицинских учреждениях в ранние сроки беременности (до 12 недель)	100	300	438.9	515.3	543.7	581.7 ³⁾
Родовой сертификат	-	7000	11000	11000	11000	11000
Единовременное пособие беременной жене военнослужащего, проходящего военную службу по призыву	-	-	18533.1	21761.9	22958.9	24565.9 ³⁾
Единовременное пособие при рождении ребенка	1500	8000	11703.1	13742.0	14497.8	15512.7 ³⁾
Единовременное пособие при передаче ребенка на воспитание в семью	-	-	11703.1	13742.0	14497.8	15512.7 ³⁾
Ежемесячное пособие на период отпуска по уходу за ребенком до достижения им возраста полутора лет:	200	700	-	-	-	-
по уходу за первым ребенком	-	-	2194.3	2576.6	2718.3	2908.6 ³⁾
по уходу за вторым и последующими детьми	-	-	4388.7	5153.2	5436.7	5817.2 ³⁾
Ежемесячное пособие по уходу за ребенком в двойном размере до достижения ребенком возраста трех лет гражданам, подвергшимся воздействию радиации вследствие катастрофы на Чернобыльской АЭС	-	-	4388.7	5153.2	5436.7	5817.2 ³⁾
Ежемесячное пособие на ребенка военнослужащего, проходящего военную службу по призыву	-	-	7972.8	9326.5	9839.5	10528.2 ³⁾
Государственный сертификат на материнский (семейный) капитал ¹⁾	-	-	365698.4	429408.5	453026.0	453026.0
Социальное пособие на погребение	1000	1000	4000	5002	5277	5277
	Стипендии (в месяц)					
Размер государственных академических стипендий студентов, обучающихся по образовательным программам ²⁾ :						
высшего образования	200	600	1100	1340	1340	1340
среднего профессионального образования	70	210	400	487	487	487

¹⁾ Право на получение сертификата имеют женщины, родившие (усыновившие) второго ребенка, женщины, родившие (усыновившие) третьего или последующих детей начиная с 1.01.2007 г.

²⁾ Данные за 2014 г. приведены в соответствии с Постановлением Правительства Российской Федерации от 10 октября 2013 г. №899 "Об установлении нормативов для формирования стипендиального фонда за счет бюджетных ассигнований федерального бюджета", до 2014 г. - в соответствии с Федеральным законом от 22 августа 1996 г. №125-ФЗ "О высшем и послевузовском профессиональном образовании" (с изменениями и дополнениями) и Законом Российской Федерации от 30 марта 1993 г. №4693-1 "О минимальном размере оплаты труда" (с изменениями и дополнениями).

³⁾ По состоянию на 1 февраля 2016 г.

5.4. Социально-экономическая дифференциация населения по доходам

5.4.1. Распределение населения по величине среднедушевых денежных доходов

	2000	2005	2010	2013	2014	2015	2016
	Тысяч человек						
Все население ¹⁾	718.6	674.5	639.7	625.9	622.4	618.7	615.7
в том числе со среднедушевыми денежными доходами, рублей:							
до 1500.0	365.2	35.3	1.8	0.4	0.2	0.1	0.0
1500.1-2500.0	207.2	97.7	10.1	3.0	1.8	0.8	0.7
2500.1-3500.0	84.0	113.5	20.9	8.0	5.3	2.8	2.6
3500.1-4500.0	34.0	100.3	29.6	13.6	9.7	5.9	5.6
4500.1-6000.0	18.6	112.4	53.7	29.4	22.5	15.5	15.0
6000.1-8000.0	6.9	91.9	76.0	49.6	40.9	31.6	31.2
8000.1-10000.0	1.8	51.1	71.0	54.1	47.3	39.9	40.1
10000.1-12000.0	0.6	28.7	62.0	53.3	48.7	43.9	44.4
12000.1-15000.0	0.3	22.1	75.0	72.9	69.6	66.3	67.5
15000.1-18000.0	-	10.3	56.5	61.7	61.5	61.6	62.8
18000.1-21000.0	-	5.1	42.2	50.8	52.3	54.4	55.3
21000.1-25000.0	-	3.2	40.2	53.1	56.5	60.6	61.4
25000.1-35000.0	-	2.3	54.3	82.2	91.5	102.0	102.1
свыше 35000.0	-	0.6	46.4	93.8	114.6	133.3	127.0
	В процентах к итогу						
Все население ¹⁾	100	100	100	100	100	100	100
в том числе со среднедушевыми денежными доходами, рублей:							
до 1500.0	50.8	5.2	0.3	0.1	0.0	0.0	0.0
1500.1-2500.0	28.8	14.5	1.6	0.5	0.3	0.1	0.1
2500.1-3500.0	11.7	16.8	3.3	1.3	0.8	0.4	0.4
3500.1-4500.0	4.7	14.9	4.6	2.2	1.6	1.0	0.9
4500.1-6000.0	2.6	16.6	8.4	4.7	3.6	2.5	2.4
6000.1-8000.0	1.0	13.6	11.9	7.9	6.6	5.1	5.1
8000.1-10000.0	0.3	7.6	11.1	8.6	7.6	6.4	6.5
10000.1-12000.0	0.1	4.3	9.7	8.5	7.8	7.1	7.2
12000.1-15000.0	0.0	3.3	11.7	11.6	11.2	10.7	11.0
15000.1-18000.0	-	1.5	8.8	9.9	9.9	10.0	10.2
18000.1-21000.0	-	0.8	6.6	8.1	8.4	8.8	9.0
21000.1-25000.0	-	0.5	6.3	8.5	9.1	9.8	10.0
25000.1-35000.0	-	0.3	8.5	13.1	14.7	16.5	16.6
свыше 35000.0	-	0.1	7.2	15.0	18.4	21.6	20.6

¹⁾ Численность постоянного населения по состоянию на начало расчетного года.

5.4.2. Распределение общего объема денежных доходов населения ¹⁾

(в процентах к итогу)

	1995	2000	2005	2010	2013	2014	2015	2016
Денежные доходы - всего	100	100	100	100	100	100	100	100
в том числе по 20-процентным группам населения:								
первая (с наименьшим доходом)	8.6	6.9	6.5	5.5	5.6	5.7	6.1	6.3
вторая	13.5	11.8	11.4	10.3	10.4	10.5	10.9	11.1
третья	17.6	16.4	16.1	15.2	15.4	15.5	15.8	15.9
четвертая	23.1	23.1	23.0	22.7	22.7	22.8	22.9	22.9
пятая (с наибольшими доходами)	37.2	41.8	43.0	46.3	45.9	45.5	44.3	43.8
Коэффициент фондов (коэффициент дифференциации доходов), в разгах	6.4	9.8	10.9	14.6	14.1	13.7	12.3	11.7
Коэффициент Джини (индекс концентрации доходов)	0.285	0.347	0.363	0.403	0.398	0.394	0.379	0.372

¹⁾ Оценка на основе материалов выборочного обследования бюджетов домашних хозяйств и макроэкономического показателя среднедушевых денежных доходов населения.

5.4.3. Величина прожиточного минимума населения

(в среднем на душу населения; рублей в месяц)

	Все население	в том числе по социально-демографическим группам			Соотношение среднедушевых денежных доходов населения с величиной прожиточного минимума, процентов
		трудоспособное население	пенсионеры	дети	
2005					
I квартал	2596	2862	1969	2583	183.3
II квартал	2742	3022	2086	2722	196.6
III квартал	2813	3113	2128	2772	195.4
IV квартал	2825	3121	2145	2787	2.2 р
Год ¹⁾	2744	3030	2082	2716	199.5
2010					
I квартал	5329	5758	4280	5267	2.6 р
II квартал	5352	5790	4285	5284	2.8 р
III квартал	5509	5970	4391	5426	2.7 р
IV квартал	5569	6039	4439	5474	3.3 р
Год ¹⁾	5440	5889	4349	5363	2.9 р
2013					
I квартал	6333	6935	5061	6213	2.8 р
II квартал	6979	7598	5822	6776	2.9 р
III квартал	7177	7817	5985	6956	2.9 р
IV квартал	7166	7801	5987	6939	3.4 р
Год ¹⁾	6914	7538	5714	6721	3.1 р

Продолжение таблицы 5.4.3.

	Все население	в том числе по социально-демографическим группам			Соотношение среднедушевых денежных доходов населения с величиной прожиточного минимума, процентов
		трудоспособное	пенсионеры	дети	
2014					
I квартал	7496	8147	6252	7329	2.5 р
II квартал	7902	8594	6596	7695	2.8 р
III квартал	7897	8604	6608	7605	3.3 р
IV квартал	7915	8619	6623	7633	3.6 р
Год ¹⁾	7803	8491	6520	7566	3.1 р
2015					
I квартал	9488	10289	7881	9422	2.3 р
II квартал	9788	10626	8130	9677	2.6 р
III квартал	9498	10331	7882	9330	2.7 р
IV квартал	9221	10028	7658	9053	3.2 р
Год ¹⁾	9499	10319	7888	9371	2.7 р
2016					
I квартал	9729	10549	8057	9708	2.2 р
II квартал	9936	10778	8223	9909	2.7 р
III квартал	10020	10896	8316	9877	2.6 р
IV квартал	9751	10612	8114	9543	2.9 р
Год ¹⁾	9859	10709	8178	9759	2.6 р

¹⁾ Оценка на основе данных, утвержденных Правительством Новгородской области за I-IV кварталы.

5.4.4. Численность населения с денежными доходами ниже величины прожиточного минимума и дефицит денежного дохода ¹⁾

Годы	Тыс. человек	В процентах от общей численности населения	Дефицит денежного дохода	
			млн. рублей	в процентах от общего объема денежных доходов населения
1995	168.6	22.8	11.1 ²⁾	3.4
2000	245.9	34.2	89.2	6.9
2005	160.7	23.8	133.1	3.6
2010	95.3	14.9	158.5	1.6
2013	76.0	12.1	157.3	1.2
2014	75.9	12.2	176.2	1.2
2015	86.1	13.9	238.7	1.5
2016	92.2	15.0	263.1	1.7

¹⁾ Оценка на основе материалов выборочного обследования бюджетов домашних хозяйств макроэкономического показателя среднедушевых денежных доходов населения.

²⁾ Млрд. рублей.

5.5. Расходы, сбережения и имущество населения

5.5.1. Структура использования денежных доходов

	1995	2000	2005	2010	2013	2014	2015	2016
	Миллионов рублей (1995 г. - млрд. рублей)							
Денежные расходы и сбережения - всего:	3353.1	13830.6	43123.1	110928.1	159488.3	177650.3	196806.0	188565.9
в том числе:								
покупка товаров и оплата услуг	2895.8	11456.6	31338.4	82893.8	119678.0	134030.0	146320.8	147869.2
обязательные платежи и разнообразные взносы	175.3	777.3	3960.6	10468.0	18010.1	19513.3	19713.1	19854.8
приобретение недвижимости	6.7	56.2	937.1	4222.8	8494.8	10757.3	6947.1	6391.3
накопление сбережений во вкладах и ценных бумагах	126.0	258.2	1464.5	5760.5	9419.0	3235.9	10366.0	5043.0
покупка валюты	149.3	592.0	1260.9	1879.2	3780.2	5076.3	2892.8	2199.4
изменение средств на счетах индивидуальных предпринимателей	-	804.9	5831.1	6524.8	8573.1	8747.0	7759.6	5779.8
изменение задолженности по кредитам	-	-114.6	-1669.5	-1066.8	-8686.0	-3927.6	2677.7	863.3
деньги, отосланные по переводам	-	-	-	245.8	27.5	36.1	-	33.1
покупка населением скота и птицы	-	-	-	-	191.6	182.1	128.9	532.1
Прирост денег на руках у населения	521.6	1665.1	905.0	7954.7	730.9	-1142.0	-5921.3	-2475.7
	В процентах							
Денежные расходы и сбережения - всего	100	100	100	100	100	100	100	100
в том числе:								
покупка товаров и оплата услуг	74.7	73.9	71.2	69.7	74.7	75.9	76.7	79.5
обязательные платежи и разнообразные взносы	4.5	5.0	9.0	8.8	11.2	11.1	10.3	10.7
приобретение недвижимости	0.2	0.4	2.1	3.6	5.3	6.1	3.6	3.4
накопление сбережений во вкладах и ценных бумагах	3.3	1.7	3.3	4.8	5.9	1.8	5.4	2.7
покупка валюты	3.9	3.8	2.9	1.6	2.4	2.9	1.5	1.2
изменение средств на счетах индивидуальных предпринимателей	-	5.2	13.2	5.5	5.4	5.0	4.1	3.1
изменение задолженности по кредитам	-	-0.7	-3.8	-0.9	-5.4	-2.2	1.4	0.5
деньги, отосланные по переводам	-	-	-	0.2	0.0	0.0	-	0.0
покупка населением скота и птицы	-	-	-	-	0.1	0.1	0.1	0.3
Прирост денег на руках у населения	13.5	10.7	2.1	6.7	0.5	-0.6	-3.1	-1.3

**5.5.2. Покупательная способность
среднедушевых денежных доходов населения**

	2000	2005	2010
Продовольственные товары, в месяц, килограммов			
Говядина (кроме бескостного мяса)	38.7	44.7	76.1
Молоко пастеризованное, литров	196.2	356.6	524.9
Яйца куриные, штук	1292	2054	4766
Рыба замороженная (кроме лососевых пород и рыбного филе)	64.1	111.0	224.8
Сахар-песок	159.9	298.3	458.4
Масло подсолнечное	88.0	148.7	270.5
Масло сливочное	29.1	58.0	79.2
Картофель	354.4	533.0	822.5
Капуста свежая	379.1	420.0	646.0
Цитрусовые	87.2	161.1	252.1
Хлеб и булочные изделия из пшеничной муки	160.7	246.5	325.8
Мука пшеничная	239.4	447.2	841.9
Рис	141.2	260.5	386.4
Крупы	191.4	435.1	737.0
Маргарин	55.8	137.3	208.7
Макаронные изделия	143.3	266.1	444.0
Водка, литров	21.1	35.3	69.6
Непродовольственные товары, штук в месяц			
Куртка мужская	1.6	3.0	6.7
Костюм-двойка мужской	1.3	2.8	3.9
Сорочка верхняя мужская	9.8	18.1	39.1
Пальто женское демисезонное	0.7	1.8	3.1
Джемпер взрослый	5.5	10.2	18.5
Куртка демисезонная для детей школьного возраста	4.4	8.8	9.8
Сапоги для детей школьного возраста на утепленной подкладке, пар	4.5	9.8	16.4
Сигареты с фильтром отечественные	5831	14867	20381
Холодильник	0.2	0.4	1.0
Телевизор цветного изображения	0.3	1.1	2.4
Бензин, литров	269	358	701
Платные услуги, оказанные населению, в процентах к предыдущему году			
Плата за жилье в домах государственного и муниципального жилищных фондов	78.8	88.3	105.5
Плата за электроэнергию	77.1	106.0	107.1
Плата за горячее водоснабжение	104.0	98.2	94.0
Плата за водоснабжение холодное и водоотведение	90.3	85.9	104.7
Плата за газ сетевой	90.2	103.2	98.4
Абонентская плата за неограниченный объем местных телефонных соединений ¹⁾	90.7	97.1	108.0
Поездка в городском муниципальном автобусе	99.3	105.4	109.6

Продолжение таблицы 5.5.2.

	2013	2014	2015	2016
Продовольственные товары, в месяц, килограммов				
Говядина (кроме бескостного мяса)	85.3	87.9	81.1	78.8
Молоко питьевое, литров	593.0	511.1	489.3	440.7
Яйца куриные, штук	5104	5122	4659	4370
Рыба мороженая (кроме лососевых пород и филе рыбного)	274.0	250.3	190.3	184.2
Сахар-песок	678.2	672.5	490.8	480.2
Масло подсолнечное	299.7	354.5	295.5	239.3
Масло сливочное	78.5	75.6	72.1	62.1
Картофель	1075.6	595.1	1049.9	1349.3
Капуста свежая белокочанная	1128.4	1098.9	882.0	1033.2
Цитрусовые	342.0	327.8	263.4	214.1
Хлеб и булочные изделия из пшеничной муки	334.8	367.1	354.9	316.5

Продолжение таблицы 5.5.2.

	2013	2014	2015	2016
Мука пшеничная	815.5	929.9	809.1	719.7
Рис шлифованный	565.7	572.0	415.3	403.1
Крупы	744.8	829.9	675.6	618.7
Маргарин	243.3	271.0	233.7	200.5
Макаронные изделия	502.7	564.6	504.8	460.1
Водка, литров	56.6	51.1	51.0	49.1
Непродовольственные товары, штук в месяц				
Куртка мужская с верхом из плащевых тканей утепленная	6.4	7.2	7.4	6.1
Костюм-двойка мужской	4.8	5.1	5.2	4.6
Сорочка верхняя мужская	35.9	36.4	36.3	31.7
Пальто женское демисезонное	3.3	3.6	3.5	3.3
Джемпер для взрослых	20.8	23.2	24.2	22.0
Сапоги, ботинки для детей школьного возраста зимние с верхом из натуральной кожи, пар	13.1	13.9	14.1	12.7
Холодильник двухкамерный емкостью 250-350 л	0.933	0.977	0.849	0.832
Телевизор цветного изображения	1.838	1.873	1.513	1.310
Бензин автомобильный, литров	726.1	750.1	768.0	719.5
Платные услуги, оказанные населению, платежей в месяц				
Плата за жилье в домах государственного и муниципального жилищных фондов, м ²	1083	950	932	882
Электроэнергия, кВт. ч	8245	8465	8670	7874
Водоснабжение горячее с использованием счетчиков индивидуального учета, м ³	228	235	232	207
Водоснабжение холодное с использованием счетчиков индивидуального учета, м ³	996	1027	1052	920
Водоотведение с использованием счетчиков индивидуального учета, м ³	1227	1262	1298	1043
Газ сетевой, платежей	480	486	499	467
Проезд в городском транспорте, поездок	1419	1312	1343	1150
Абонентская плата за неограниченный объем местных соединений, платежей	55	60	71	69

1) 2000, 2005 гг. - абонентская плата при абонентской системе оплаты услуг телефонной связи.

5.5.3. Изменение покупательной способности среднедушевых денежных доходов населения в 2016 году

(в процентах к предыдущему году)

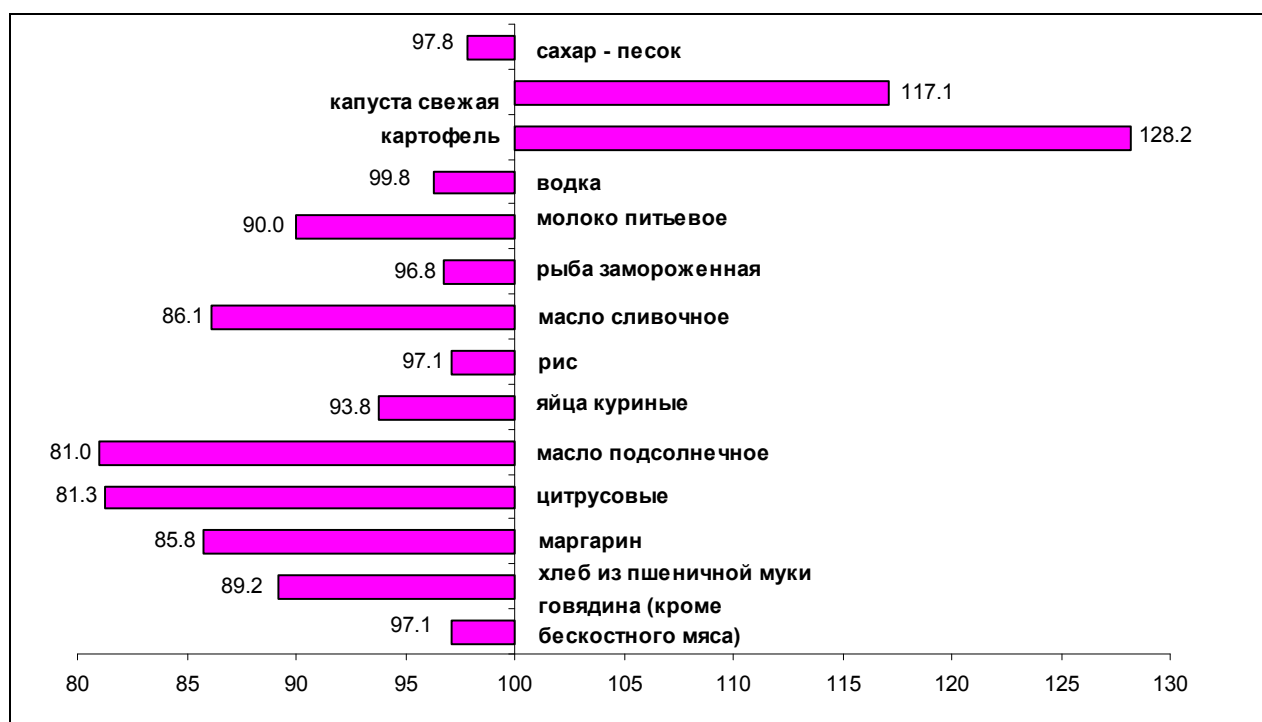

**5.5.4. Покупательная способность
среднемесячной номинальной начисленной заработной платы**

(в месяц; килограммов)

	2000	2005	2010	2013	2014	2015	2016
Продовольственные товары							
Говядина (кроме бескостного мяса)	37.3	56.6	81.9	93.7	93.5	82.9	87.1
Молоко пастеризованное, литров	189.1	452.0	564.6	652.0	605.3	500.2	525.7
Яйца куриные, штук	1246	2604	5127	5605	5451	4763	4831
Рыба замороженная (кроме лососевых пород и рыбного филе)	61.8	140.7	241.9	301.0	266.3	194.6	203.6
Сахар-песок	154.1	378.1	493.1	744.9	715.7	501.7	530.5
Масло подсолнечное	84.8	188.4	291.0	329.2	377.3	302.1	264.5
Масло сливочное	28.1	73.6	85.2	86.2	80.5	73.7	68.6
Картофель	341.7	675.6	884.9	1181.3	1020.7	1073.3	1488.2
Капуста свежая	365.5	532.4	695.0	1239.3	1169.5	901.7	1142.1
Хлеб и булочные изделия из пшеничной муки	154.9	312.3	350.5	367.7	390.6	362.8	349.8
Мука пшеничная	230.8	566.8	905.7	895.7	989.6	827.1	795.6
Рис	136.2	330.2	415.6	621.3	608.7	424.5	445.6
Крупы	184.5	551.5	792.9	818.0	883.3	690.7	683.9
Маргарин	53.8	174.0	224.5	267.2	288.4	238.9	221.7
Макаронные изделия	138.2	337.3	477.7	552.1	600.9	516.0	508.6
Водка, литров	20.3	44.7	74.9	62.2	54.3	52.2	54.3

**5.5.5. Покупательная способность среднего размера
назначенных месячных пенсий ¹⁾**

(на конец года; в месяц; килограммов)

	2000	2005	2010	2013	2014	2015	2016
Продовольственные товары							
Говядина (кроме бескостного мяса)	17.7	20.4	36.5	39.2	39.5	37.2	53.7
Молоко пастеризованное, литров	89.8	163.0	251.3	272.6	255.4	224.5	323.8
Яйца куриные, штук	591	939	2282	2343	2300	2137	2976
Рыба замороженная (кроме лососевых пород и рыбного филе)	29.3	50.7	107.6	125.8	112.4	87.3	125.4
Сахар-песок	73.2	136.3	219.5	311.4	302.0	225.1	326.8
Масло подсолнечное	40.3	67.9	129.5	137.6	159.2	135.6	162.9
Масло сливочное	13.3	26.5	37.9	36.1	34.0	33.1	42.3
Картофель	162.2	243.5	393.8	493.8	430.6	481.6	916.8
Капуста свежая	173.5	191.9	309.3	518.1	493.4	404.6	703.6
Хлеб и булочные изделия из пшеничной муки	73.5	112.6	156.0	153.7	164.8	162.8	215.5
Мука пшеничная	109.6	204.3	403.1	374.4	417.5	371.2	490.1
Рис	64.6	119.0	185.0	259.7	256.8	190.5	274.5
Крупы	87.6	198.8	352.9	342.0	372.7	309.9	421.3
Маргарин	25.5	62.7	99.9	111.7	121.7	107.2	136.6
Макаронные изделия	65.6	121.6	212.6	230.8	253.5	231.5	313.3
Водка, литров	9.6	16.1	33.3	26.0	22.9	23.4	33.5

¹⁾ 2000 г. - с учетом компенсационных выплат.

5.5.6. Структура расходов на конечное потребление домашних хозяйств различных социально-экономических категорий в 2016 году

(по материалам выборочного обследования бюджетов домашних хозяйств)

	Расходы на конечное потребление (в среднем на одного члена домашнего хозяйства в месяц), руб.	В процентах от общего объема расходов на конечное потребление									
		расходы на питание	в том числе					расходы			стоимость услуг, предоставленных работодателем бесплатно или по льготным ценам
			денежные расходы на покупку продуктов питания	стоимость натуральных поступлений продуктов питания	из нее		на непродовольственные товары	на алкогольные напитки	на оплату услуг		
				поступление из личного подсобного хозяйства	полученных подарков и других поступлений						
Все домашние хозяйства	15996.5	34.3	31.8	2.5	1.9	0.6	42.3	0.7	22.6	0.1	
Домашние хозяйства состоящие:											
из 1 человека	18679.3	41.3	38.3	3.0	1.8	1.2	28.0	0.9	29.7	0.1	
из 2 человек	14619.2	40.1	37.0	3.1	2.6	0.5	31.8	1.4	26.5	0.2	
из 3 человек	15781.1	33.0	30.7	2.3	1.9	0.4	43.4	0.2	23.2	0.2	
из 4 человек и более человек	16253.8	27.6	25.7	1.9	1.5	0.5	56.2	0.4	15.7	0.1	
Домашние хозяйства, имеющие детей в возрасте до 16 лет:											
1 ребенка	15222.0	35.6	33.8	1.8	1.3	0.5	41.7	0.5	22.0	0.2	
2 и более детей	19280.4	22.0	20.1	1.9	1.4	0.5	63.5	0.5	13.9	0.1	
Домашние хозяйства по 20-процентным группам населения:											
первая (с наименьшими располагаемыми ресурсами) ¹⁾	5826.8	53.0	47.8	5.2	4.7	0.5	22.0	0.5	24.5	0.0	
вторая	9696.2	49.4	47.0	2.4	1.7	0.7	25.6	0.4	24.6	0.0	
третья	12411.4	44.5	41.7	2.8	1.9	0.9	29.2	0.7	25.3	0.3	
четвертая	17365.5	36.9	34.0	2.9	2.5	0.4	37.0	1.3	24.6	0.2	
пятая (с наибольшими располагаемыми ресурсами) ¹⁾	34682.0	21.9	20.2	1.7	1.2	0.5	57.7	0.5	19.8	0.1	

¹⁾ В обследовании бюджетов домашних хозяйств доходы представляют собой сумму денежных средств и натуральных поступлений, которые находились в распоряжении домашнего хозяйства в течение учетного периода обследования для обеспечения всех расходов (как потребительских, так и не связанных с потреблением) и создания сбережений.

5.5.7. Структура расходов на конечное потребление домашних хозяйств в 2016 году

(по материалам выборочного обследования бюджетов домашних хозяйств)

(в процентах к итогу)

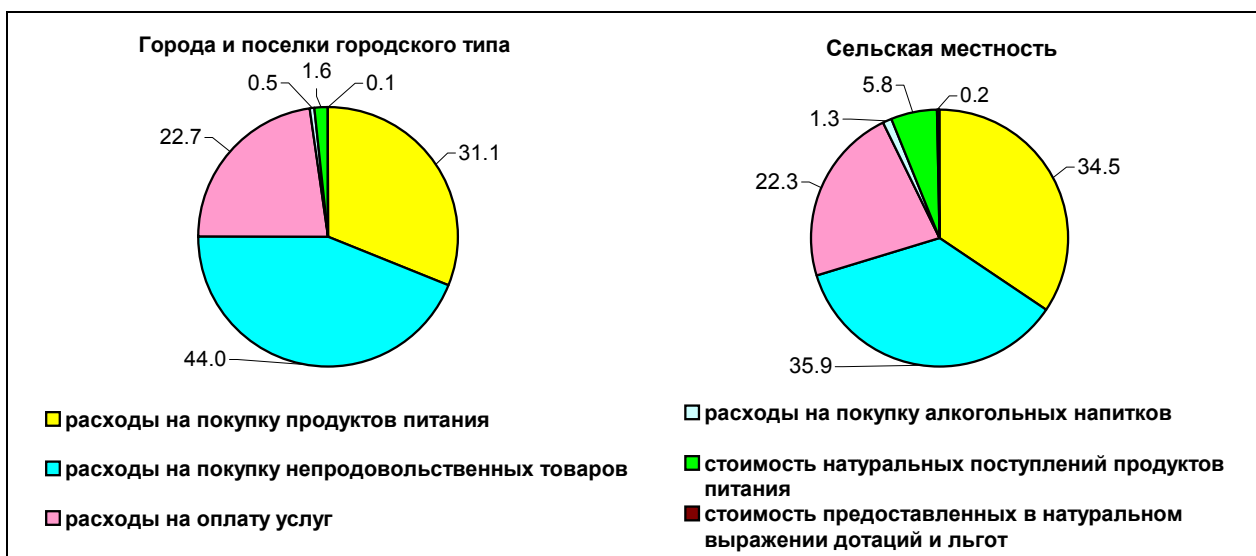

5.5.8. Структура потребительских расходов домашних хозяйств

(по материалам выборочного обследования бюджетов домашних хозяйств)

(в процентах к итогу)

	2000	2005	2010	2013	2014	2015	2016
Потребительские расходы - всего	100	100	100	100	100	100	100
в том числе по целям потребления:							
продукты питания и безалкогольные напитки	45.8	39.1	33.2	32.2	29.1	34.3	30.2
алкогольные напитки, табачные изделия	3.3	3.0	2.4	2.4	2.2	2.2	1.6
одежда и обувь	11.1	9.8	10.2	9.7	7.7	7.4	7.4
жилищные услуги, вода, электроэнергия, газ и другие виды топлива	6.4	8.8	13.0	12.2	11.7	11.3	10.9
предметы домашнего обихода, бытовая техника, уход за домом	5.4	7.0	6.5	6.7	6.3	5.0	5.4
здравоохранение	2.5	2.7	3.3	3.7	3.8	3.9	4.2
транспорт	9.8	10.4	10.9	13.0	21.3	18.5	22.3
связь	1.8	4.3	4.0	3.4	2.8	2.9	3.1
организация отдыха и культурные мероприятия	5.0	6.2	6.9	6.8	6.1	4.3	4.3
образование	0.8	1.1	1.0	1.0	0.8	0.4	0.5
гостиницы, кафе и рестораны	3.7	3.9	2.7	2.4	2.2	3.4	2.8
другие товары и услуги	4.4	3.7	5.9	6.5	6.0	6.3	7.2

5.5.9. Наличие предметов длительного пользования в домашних хозяйствах

(по материалам выборочного обследования бюджетов домашних хозяйств)

(на конец года; на 100 домохозяйств; штук)

	1995	2000	2005	2010	2013	2014	2015	2016
Телевизор (всех типов)	135	127	142	182	192	175	208	188
Видеомагнитофон, видеоплеер	-	30	29	25	24	23	67	42
Магнитофон, проигрыватель ¹⁾	82	61	52	30	24	24	24	13
Персональный, портативный компьютер	-	4	17	74	96	97	119	116
Музыкальный центр	-	6	22	41	42	46	45	37
Холодильник, морозильник	91	98	100	105	112	117	118	126
Стиральная машина	74	87	85	96	96	96	102	98
Электропылесос	74	62	65	89	91	90	99	98
Швейная, вязальная машина	-	59	52	31	37	30	44	37
Легковой автомобиль	10	17	20	54	56	58	60	51
Мобильный телефон	-	-	105	231	247	228	224	191

¹⁾ До 2015 г. - магнитофон, аудиоплеер.

5.5.10. Число собственных легковых автомобилей на 1000 человек населения

(на конец года; штук)

	1995	2000	2005	2010	2013	2014	2015	2016
Число собственных легковых автомобилей на 1000 человек населения	71.6	101.8	139.8	217.6	275.7	291.6	294.4	300.7

5.5.11. Вклады населения в банках

(на начало года)

Годы	Сумма рублевых вкладов, млн. рублей	Средний размер вклада на душу населения, рублей
1996	202 ¹⁾	274 ²⁾
2001	1227	1728
2005	3677	5455
2010	13359	20013
2013	31602	50490
2014	38232	61424
2015	38567	62335
2016	45334	73631
2017	48403	79022

¹⁾ Млрд. рублей.

²⁾ Тис. рублей.

5.5.12. Потребление продуктов питания в домашних хозяйствах

(по материалам выборочного обследования бюджетов домашних хозяйств)

(в среднем на одного члена домашнего хозяйства в год; килограммов)

	1995	2000	2005	2010	2013	2014	2015	2016
Мясо и мясные продукты	48	44	59	71	93	95	95	91
Молоко и молочные продукты, литров	245	193	231	253	293	275	266	276
Яйца, штук	168	190	193	198	224	227	229	229
Рыба и рыбные продукты	11	17	16	16	19	18	16	16
Сахар и кондитерские изделия	29	30	38	36	37	39	35	36
Масло растительное и другие жиры	8	11	11	11	10	11	11	11
Картофель	202	109	81	77	74	63	57	55
Овощи и бахчевые	82	67	77	81	92	90	89	85
Хлеб и хлебные продукты	110	122	112	91	93	92	89	92

5.6. Жилищные условия населения

5.6.1. Основные показатели жилищных условий населения

	1995	2000	2005	2010	2013	2014	2015	2016
Общая площадь жилых помещений, приходящаяся в среднем на одного жителя (на конец года) - всего м ²	20.7	22.3	24.7	27.6	28.7	29.4	29.9	30.6
в том числе:								
в городах и поселках городского типа	18.8	20.4	22.0	24.4	25.9	26.2	26.8	27.4
в сельской местности	25.3	26.7	31.0	35.1	35.2	36.3	37.5	38.3
Число квартир - всего, тысяч	311.1	336.8	348.6	361.2	367.0	367.5	369.8	371.6
в том числе:								
однокомнатных	66.7	78.7	88.2	92.1	95.7	96.0	96.6	97.1
двухкомнатных	137.1	151.4	151.2	155.2	156.6	156.0	156.6	157.3
трехкомнатных и более	107.3	106.7	109.2	113.9	114.6	115.4	116.6	117.3
Средний размер одной квартиры, м ² общей площади жилых помещений	46.4	46.2	46.6	47.8	48.2	48.6	48.9	49.4
в том числе:								
однокомнатной	32.7	31.4	30.8	32.7	34.1	34.3	34.3	34.9
двухкомнатной	44.6	44.2	44.7	45.0	45.1	45.4	45.5	46.0
трехкомнатной и более	57.3	60.0	62.1	64.0	64.3	64.8	65.4	65.7
Удельный вес числа семей, состоящих на учете в качестве нуждающихся в жилых помещениях, в общем числе семей (на конец года), процентов	14.6	8.5	8.0	6.3	5.9	5.8	5.5	5.2
Капитально отремонтировано многоквартирных домов за год, тыс. м ² общей площади ¹⁾	1652.1	285.5	58.6	141.5	36.0	298.8	281.5	173.2
Приватизировано квартир (с начала приватизации, по состоянию на конец года):								
всего, тысяч	59.6	87.0	132.0	161.6	169.1	171.0	173.3	174.3
в процентах от общего числа квартир, подлежащих приватизации	28.4	43.4	64.3	74.5	75.4	77.6	79.0	79.6

¹⁾ Без учета площади вестибюлей, тамбуров, лестничных клеток, лифтовых холлов, коридоров, фасадов, крыш, площади встроенных и приспособленных помещений, а также отдельно стоящих строений нежилого назначения. До 2012 г. - капитально отремонтировано помещений в жилых домах.

5.6.2. Жилищный фонд ¹⁾

(на конец года; общая площадь жилых помещений; тысяч квадратных метров)

	1995	2000	2005	2010	2013	2014	2015	2016
Жилищный фонд - всего	15248.9	15840.4	16407.7	17451.2	17835.5	18174.4	18437.5	18722.3
в том числе:								
частный	8526.4	10260.8	12933.5	14843.5	15404.2	15669.4	15992.9	16272.4
из него в собственности граждан	7312.0	9627.0	12486.9	14487.4	15148.0	15464.1	15755.8	16038.0
государственный	957.9	369.9	324.9	290.6	208.8	357.4	359.0	351.5
муниципальный	5311.5	5090.6	3149.3	1771.3	1392.8	1262.0	1158.5	1143.3
другой	453.1	119.1	-	545.8	829.7	885.6	927.1	955.1
Городской жилищный фонд - всего	9709.5	10077.3	10396.5	10933.8	11362.2	11468.0	11700.1	11867.7
в том числе:								
частный	4164.6	5719.8	7824.1	9036.0	9496.3	9622.3	9781.5	9948.1
из него в собственности граждан	3575.0	5478.0	7663.9	8867.3	9316.8	9472.9	9602.7	9771.8
государственный	650.3	211.8	114.5	104.3	80.3	84.6	195.1	194.4
муниципальный	4509.5	4054.0	2457.9	1248.4	957.4	882.0	800.7	776.5
другой	385.1	91.7	-	545.1	828.2	879.1	922.8	948.7
Сельский жилищный фонд - всего	5539.4	5763.1	6011.2	6517.4	6473.3	6551.7	6737.4	6854.6
в том числе:								
частный	4361.8	4541.0	5109.4	5807.5	5907.9	6047.1	6211.4	6324.3
из него в собственности граждан	3737.0	4149.0	4823.0	5620.1	5831.2	5991.2	6153.1	6266.2
государственный	307.6	158.1	210.4	186.3	128.5	118.1	163.9	157.1
муниципальный	802.0	1036.6	691.4	522.9	435.4	380.0	357.8	366.8
другой	68.0	27.4	-	0.7	1.5	6.5	4.3	6.4

¹⁾ Здесь и в таблицах 5.6.3., 5.6.4. в связи с отсутствием нормативно-правового акта, устанавливающего порядок государственного учета жилищного фонда в Российской Федерации, в том числе его государственного технического учета включая техническую инвентаризацию), официальная статистическая информация по жилищному фонду за 2013 год сформирована на основе данных органов местного самоуправления. С 2014 года сформирована на основе данных органов местного самоуправления, федеральных органов государственной власти и органов государственной власти субъекта РФ.

5.6.3. Ветхий жилищный фонд

(на конец года; общая площадь жилых помещений)

	1995	2000	2005	2010	2013	2014	2015	2016
Ветхий жилищный фонд, тыс. м ²	158.0	224.6	648.3	527.5	348.3	300.9	282.5	369.8
Удельный вес ветхого жилищного фонда в общей площади всего жилищного фонда, процентов	1.0	1.4	4.0	3.0	2.0	1.7	1.5	2.0

5.6.4. Благоустройство жилищного фонда

(на конец года; в процентах)

	Удельный вес общей площади, оборудованной						
	водо-проводом	водоот-ведением (канализацией)	централи-зованным отопле-нием	ванна-ми (душем)	газом	горячим водоснаб-жением	напольны-ми элек-тропли-тами
Весь жилищный фонд							
1995	54.3	50.4	51.1	47.8	84.1	36.0	2.0
2000	58.0	52.2	53.0	48.1	84.9	31.9	2.1
2005	59.6	53.5	51.2	47.4	85.4	44.7	2.3
2010	61.9	55.5	53.4	48.0	86.3	44.5	2.6
2013	62.9	55.7	52.8	49.0	82.9	44.8	2.6
2014	62.5	55.2	51.9	48.3	83.2	44.4	2.6
2015	62.8	55.6	51.8	48.3	83.4	44.5	2.7
2016	63.7	55.9	51.9	48.0	83.6	46.3	2.9
Городской жилищный фонд							
1995	72.0	69.3	70.1	66.4	87.6	49.8	3.0
2000	76.2	72.1	73.1	66.5	90.1	44.3	2.9
2005	77.8	73.4	70.8	66.4	90.4	63.6	3.5
2010	79.0	74.3	72.3	67.6	90.7	64.2	3.9
2013	80.2	75.0	72.9	68.0	89.3	64.4	3.9
2014	80.5	75.2	72.7	67.7	89.0	64.5	3.9
2015	79.9	74.7	72.1	67.3	88.1	64.2	4.1
2016	80.9	75.6	72.5	66.6	89.4	67.3	4.4
Сельский жилищный фонд							
1995	22.9	17.1	17.4	14.8	77.8	11.4	0.4
2000	26.1	17.5	17.9	15.8	75.8	10.3	0.6
2005	28.1	19.1	17.4	14.5	76.8	12.0	0.3
2010	33.1	24.1	21.6	15.2	78.8	11.6	0.3
2013	32.7	21.9	17.5	15.6	71.8	10.2	0.3
2014	32.5	21.5	16.8	15.4	75.0	10.3	0.4
2015	33.1	22.3	16.5	15.4	75.2	10.3	0.4
2016	34.1	21.7	16.2	15.7	73.5	10.1	0.4

5.6.5. Благоустройство населенных пунктов

(на конец года)

Годы	Число населенных пунктов, имеющих					
	водопровод			водоотведение (канализацию)		
	городов	поселков городского типа	сельских населенных пунктов	городов	поселков городского типа	сельских населенных пунктов
1995	10	22	182	10	15	62
2000	10	18	195	10	14	66
2005	10	15	217	10	14	76
2010	10	11	255	10	11	85
2013	10	11	298	10	11	85
2014	10	11	309	10	11	85
2015	10	11	322	10	11	85
2016	10	11	327	10	11	85

5.6.6. Развитие инфраструктуры сельской местности

	1995	2000	2005	2010	2013	2014	2015	2016
Ввод в действие в сельской местности:								
водопроводных сетей, км	3.0	0.60	7.43	-	-	-	2.4	1.0
газовых сетей, км	0.4	1.00	-	12.0	0.5	5.7	47.3	0.3
АТС, тыс. номеров	0.50	0.40	2.82	0.5	-	-	-	-
линий электропередачи для электрификации сельского хозяйства напряжением, км:								
6-20 кВ	40.8	57.2	68.23	-	-	-	-	-
0.4 кВ	16.2	38.3	45.00	-	-	-	-	-
Число сельских телефонных станций общего пользования (на конец года)	272	274	263	275	281	277	275	279
Общая монтированная емкость сельских телефонных станций общего пользования (на конец года), тыс. номеров	29.5	31.5	30.4	42.5	43.2	42.9	41.3	42.2
Число почтовых ящиков на 10000 человек населения	128.1	107.4	81.6	75.3	75.9	76.8	77.7	78.0

5.6.7. Регистрация прав на жилые помещения на основании договоров купли-продажи

(за год)

	2005	2010	2013	2014	2015	2016
Число зарегистрированных прав на жилые помещения - всего, единиц	11009	14015	2299	21148	15401	16423
в том числе граждан	10814	13551	2256	20678	15109	16032
Общая площадь жилых помещений, на которые зарегистрированы права - всего, тыс. м ²	597.2	362.7	52.0	748.4	568.5	531.0
в том числе граждан	583.4	339.1	50.4	725.2	554.5	512.8

5.6.8. Предоставление жилых помещений

	1995	2000	2005	2010	2013	2014	2015	2016
Число семей (включая одиноких), получивших жилые помещения и улучшивших жилищные условия из стоящих на учете в качестве нуждающихся (за год), тысяч	4.4	1.1	0.7	1.5	1.0	0.9	0.7	0.8
в процентах от числа семей, состоявших на учете в качестве нуждающихся в жилых помещениях на начало года	11.0	5.5	3.7	9.1	6.1	5.4	4.8	5.1
Число семей (включая одиноких), состоявших на учете в качестве нуждающихся в жилых помещениях (на конец года), тысяч	36.2	20.4	18.5	16.3	16.0	15.7	14.8	14.0
в процентах от общего числа семей (включая одиноких)	14.6	8.5	8.0	6.3	5.9	5.8	5.5	5.2

5.6.9. Предоставление гражданам субсидий и социальной поддержки по оплате жилого помещения и коммунальных услуг

(на конец года)

	2000	2005	2010	2013	2014	2015	2016
Получали субсидии в отчетном году, тыс. семей	19.3	28.3	16.7	7.5	6.4	5.9	5.8
Удельный вес семей, пользующихся субсидиями, в общем числе семей, процентов	8.2	11.0	6.4	2.8	2.4	2.2	2.2
Сумма начисленных субсидий, млн. рублей	19.0	190.4	186.2	90.4	85.1	89.0	92.0
Среднемесячный размер субсидий на семью, рублей	82.1	561.1	930.2	999.5	1108.7	1265.0	1324.2
Число граждан, пользующихся социальной поддержкой, тыс. человек	331.8	233.8	225.0	228.1	228.2	223.2	207.0
Объем фактически возмещенных средств, на предоставление гражданам социальной поддержки, млн. рублей	96.8	438.8	1658.6	1821.7	1932.4	1755.2	1672.8
Среднемесячный размер социальной поддержки на одного пользователя, рублей	24.3	156.4	605.8	671.5	709.3	685.5	677.43
Удельный вес граждан, пользующихся социальной поддержкой, в общей численности населения, процентов	46.7	34.9	35.4	36.6	36.8	36.2	33.8

5.6.10. Распределение домашних хозяйств по видам занимаемого жилья и числу жилых комнат

(по материалам выборочного обследования бюджетов домашних хозяйств)

(на конец года; в процентах к итогу)

	1995	2000	2005	2010	2013	2014	2015	2016
Все домашние хозяйства	100	100	100	100	100	100	100	100
в том числе занимающие:								
отдельную квартиру	89.6	67.3	63.9	68.6	66.8	70.1	64.8	78.0
жилую площадь в коммунальной квартире	6.1	4.8	3.7	1.8	0.3	1.6	1.6	0.2
жилую площадь в общежитии	3.7	4.6	6.9	0.1	-	-	0.2	0.1
отдельный дом, часть дома	0.6	21.2	25.5	29.5	32.9	28.3	33.4	21.7
другое жилье	-	2.1	-	-	-	-	0.1	-
Число домашних хозяйств	100	100	100	100	100	100	100	100
из них занимающие:								
1 комнату	26	30	21	9	13	10	12	15
2 комнаты	46	41	46	36	38	37	36	41
3 комнаты и более	28	29	33	55	49	53	52	45

5.6.11. Распределение домашних хозяйств по видам занимаемого жилья и числу жилых комнат в 2016 году

(по материалам выборочного обследования бюджетов домашних хозяйств)

(на конец года; в процентах к итогу)

	Все домохозяйства	из них по группам населения в зависимости от уровня располагаемых ресурсов				
		первая (с наименьшими располагаемыми ресурсами)	вторая	третья	четвертая	пятая (с наибольшими располагаемыми ресурсами)
Все домашние хозяйства	100	100	100	100	100	100
в том числе занимающие:						
отдельную квартиру жилую площадь	78.0	71.2	67.1	87.2	76.0	66.9
в коммунальной квартире	0.2	-	0.3	-	0.2	0.5
отдельный дом, часть дома жилую площадь	21.7	28.8	32.7	12.8	23.7	32.4
в общежитии	0.1	-	-	-	0.2	0.2
Число домашних хозяйств	100	100	100	100	100	100
из них занимающие:						
1 комнату	15	17	6	11	12	11
2 комнаты	41	50	48	53	51	30
3 комнаты и более	45	32	46	35	37	59

5.6.12. Распределение домашних хозяйств по площади жилых помещений, приходящейся в среднем на одного проживающего

(по материалам выборочного обследования бюджетов домашних хозяйств)

(на конец года; в процентах от общего числа домохозяйств)

	1995	2000	2005	2010	2013	2014	2015	2016
Площадь жилых помещений, приходящаяся в среднем на одного проживающего, м ² общей площади:								
до 9.0	6	7	6	1	1	1	1	2
9.1-13.0	21	17	16	10	11	8	10	8
13.1-15.0	14	6	10	7	7	6	5	3
15.1-20.0	33	26	16	17	17	18	21	20
20.1-25.0	15	13	15	15	16	19	18	18
25.1-30.0	} 12	10	12	14	11	15	11	10
30.1-40.0		10	12	15	17	15	15	22
40.1 и более		11	13	21	20	18	19	17

Методологические пояснения

Таблица 5.1. Среднедушевые денежные доходы (в месяц) исчисляются делением годового объема денежных доходов на 12 и на среднегодовую численность населения.

Денежные доходы населения включают доходы лиц, занятых предпринимательской деятельностью, выплаченную заработную плату наемных работников (начисленную

заработную плату, скорректированную на изменение просроченной задолженности), социальные выплаты (пенсии, пособия, стипендии, страховые возмещения и прочие выплаты), доходы от собственности в виде процентов по вкладам, ценным бумагам, дивидендов и другие доходы.

Реальные денежные доходы - относительный показатель, исчисленный путем деления индекса номинального размера (т. е. фактически сложившегося в отчетном периоде) денежных доходов населения на индекс потребительских цен за соответствующий временной период. Показатель в целом по Российской Федерации рассчитывается с 1992 г., по субъектам Российской Федерации - с 1994 г.

Реальная начисленная заработная плата характеризует покупательскую способность заработной платы в отчетном периоде в связи с изменением цен на потребительские товары и услуги по сравнению с базисным периодом. Для этого рассчитывается индекс реальной начисленной заработной платы путем деления индекса номинальной начисленной заработной платы на индекс потребительских цен за один и тот же временной период.

Реальный размер назначенных пенсий - относительный показатель, исчисленный путем деления индекса номинального размера (т.е. фактически сложившегося в отчетном периоде) назначенных пенсий на индекс потребительских цен за соответствующий временной период.

Коэффициент фондов (коэффициент дифференциации доходов) - характеризует степень социального расслоения и определяется как соотношение между средними уровнями денежных доходов 10% населения с самыми высокими доходами и 10% населения с самыми низкими доходами.

Таблица 5.1., 5.2.3. Среднемесячная номинальная начисленная заработная плата исчисляется делением фонда начисленной заработной платы работников на среднесписочную численность работников и на количество месяцев в периоде. В фонд заработной платы включаются начисленные работникам суммы оплаты труда в денежной и неденежной формах за отработанное и неотработанное время, компенсационные выплаты, связанные с режимом работы и условиями труда, доплаты и надбавки, премии, единовременные поощрительные выплаты, а также оплата питания и проживания, имеющая системный характер. Пособия, получаемые работниками из государственных внебюджетных фондов, не включаются в фонд заработной платы и среднемесячную заработную плату.

Таблица 5.1., 5.3.1., 5.3.2. К пенсионерам относятся лица, реализовавшие право на получение пенсии в соответствии с законодательством Российской Федерации и межгосударственными соглашениями, постоянно проживающие в Российской Федерации.

Средний размер назначенных пенсий определяется делением общей суммы назначенных пенсий (2000 г. - с учетом компенсации) на численность пенсионеров, состоящих на учете в системе Пенсионного фонда Российской Федерации (до 2002 г. - в органах социальной защиты населения).

Таблица 5.1., 5.4.3. Величина прожиточного минимума в соответствии с Федеральным законом от 24 октября 1997 г. № 134-ФЗ "О прожиточном минимуме в Российской Федерации" представляет собой стоимостную оценку потребительской корзины, а также обязательные платежи и сборы.

С 2013 г. Федеральным законом от 3 декабря 2012 г. № 233-ФЗ "О внесении изменений в Федеральный закон "О прожиточном минимуме в Российской Федерации" изменен порядок определения потребительской корзины и прожиточного минимума в целом по Российской Федерации и по субъектам Российской Федерации.

Согласно основным положениям указанного закона в составе потребительской корзины определяются: продукты питания - в натуральных показателях, непродовольственные товары и услуги - в соотношении со стоимостью продуктов питания (в объеме по 50% от стоимости продуктов питания).

Величина прожиточного минимума определяется ежеквартально в среднем на душу населения, а также для трех социально-демографических групп населения (трудоспособное население, пенсионеры, дети) и устанавливается: в целом по Российской Федерации -

Правительством Российской Федерации и по субъектам Российской Федерации – органами исполнительной власти субъектов Российской Федерации.

Таблица 5.1., 5.4.4. Численность населения с денежными доходами ниже величины прожиточного минимума определяется на основе данных о распределении населения по величине среднедушевых денежных доходов и является результатом их соизмерения с величиной прожиточного минимума. Показатель рассчитывается с 1992 г.

Таблица 5.2.2. Денежные доходы населения включают доходы лиц, занятых предпринимательской деятельностью, выплаченную заработную плату наемных работников (начисленную заработную плату, скорректированную на изменение просроченной задолженности), социальные выплаты (пенсии, пособия, стипендии, страховые возмещения и прочие выплаты), доходы от собственности в виде процентов по вкладам, ценным бумагам, дивидендов и другие доходы. Ряды распределения строятся с применением метода имитационного моделирования в соответствии с методикой, утвержденной постановлением Госкомстата России от 16 июля 1996 г. №61 по согласованию с рядом заинтересованных министерств и ведомств, путем преобразования эмпирического распределения, полученного по итогам данных выборочного обследования бюджетов домашних хозяйств, в ряд распределения, соответствующий значению группировочного признака в генеральной совокупности (среднедушевому денежному доходу, полученному по данным годовых расчетов денежных доходов и расходов населения)

Таблица 5.4.1. Распределение населения по величине среднедушевых денежных доходов характеризует дифференциацию населения по уровню материального достатка и представляет собой показатели численности (или долей) постоянного населения, сгруппированные в заданных интервалах по уровню среднедушевых денежных доходов.

Таблица 5.4.2., 5.4.4., 5.5.6. - 5.5.9., 5.5.12., 5.6.10. - 5.6.12. Выборочное обследование бюджетов домашних хозяйств является методом государственного статистического наблюдения за уровнем жизни населения. Проводится с целью получения экономико-статистической информации о жизненном уровне различных групп и слоев населения.

Обследование бюджетов домашних хозяйств проводится ежеквартально во всех субъектах Российской Федерации по выборочному методу и охватывает 48,5 тысячи домашних хозяйств. Итоги обследования разрабатываются ежеквартально и за год в целом.

Таблица 5.4.2. Распределение общего объема денежных доходов по различным группам населения выражается через долю общего объема денежных доходов, которая приходится на каждую из 20 - процентных групп населения, ранжированного по мере возрастания среднедушевых денежных доходов.

Коэффициент Джини (индекс концентрации доходов) характеризует степень отклонения линии фактического распределения общего объема денежных доходов населения, от линии их равномерного распределения. Величина коэффициента может варьировать от 0 до 1, при этом, чем выше значение показателя, тем более неравномерно распределены доходы в обществе.

Таблица 5.5.1. Денежные расходы и сбережения населения включают расходы на покупку товаров и оплату услуг, обязательные платежи и разнообразные взносы (налоги и сборы, платежи по страхованию, взносы в общественные и кооперативные организации, проценты за кредит и др.), приобретение недвижимости, прирост финансовых активов.

Таблица 5.5.2. Покупательная способность среднедушевых денежных доходов населения отражает потенциальные возможности населения по приобретению товаров и услуг и выражается через товарный эквивалент среднемесячных доходов по товарам и услугам с конкретными потребительскими свойствами.

Таблица 5.5.6. - 5.5.8. Располагаемые ресурсы домашних хозяйств - объем денежных и натуральных (в стоимостной оценке) средств, которыми располагали домашние хозяйства для финансирования своего потребления и создания сбережений в период обследования.

Таблица 5.6.2. - 5.6.5. Жилищный фонд - совокупность всех жилых помещений, находящихся на территории Российской Федерации.

Жилым помещением признается изолированное помещение, которое является недвижимым имуществом и пригодно для постоянного проживания граждан (отвечает установленным санитарным и техническим правилам и нормам, иным требованиям законодательства).

В составе жилищного фонда не учитываются дачи, летние садовые домики, спортивные и туристские базы, мотели, кемпинги, санатории, дома отдыха, пансионаты, дома для приезжих, гостиницы, казармы, кельи, железнодорожные вагончики и другие строения.

Учет жилищ ведется по основным видам собственности:

частный жилищный фонд - совокупность жилых помещений, находящихся в собственности граждан и в собственности юридических лиц;

государственный жилищный фонд - совокупность жилых помещений, принадлежащих на праве собственности Российской Федерации (жилищный фонд Российской Федерации), и жилых помещений, принадлежащих на праве собственности субъектам Российской Федерации (жилищный фонд субъектов Российской Федерации);

муниципальный жилищный фонд - совокупность жилых помещений, принадлежащих на праве собственности муниципальным образованиям.

Общая площадь жилого помещения состоит из суммы площади всех частей такого помещения, включая площадь помещений вспомогательного использования, предназначенных для удовлетворения гражданами бытовых и иных нужд, связанных с их проживанием в жилом помещении, за исключением балконов, лоджий, веранд и террас.

6. ОБРАЗОВАНИЕ	113
6.1. Основные показатели образования	113
6.2. Дошкольное образование	116
6.2.1. Организации, осуществляющие образовательную деятельность по образовательным программам дошкольного образования, присмотр и уход за детьми.....	116
6.2.2. Распределение организаций, осуществляющих образовательную деятельность по образовательным программам дошкольного образования, присмотр и уход за детьми по назначению	116
6.2.3. Обеспеченность детей местами в организациях, осуществляющих образовательную деятельность по образовательным программам дошкольного образования, присмотр и уход за детьми	118
6.2.4. Интернатные учреждения для детей.....	118
6.2.5. Устройство детей и подростков, оставшихся без попечения родителей.....	119
6.3. Общее образование.....	120
6.3.1. Организации, осуществляющие обучение по образовательным программам начального, основного и среднего общего образования, численность обучающихся и учителей в них.....	120
6.3.2. Численность обучающихся по образовательным программам начального, основного и среднего общего образования по группам классов	121
6.3.3. Средняя наполняемость классов в организациях, осуществляющих обучение по образовательным программам (начального, основного и среднего общего образования)	121
6.3.4. Электронные средства обучения в организациях, осуществляющих обучение по образовательным программам начального, основного и среднего общего образования	122
6.3.5. Организации дополнительного образования детей по видам образовательной деятельности.....	122
6.4. Высшее образование.....	123
6.4.1. Государственные организации, осуществляющие образовательную деятельность по образовательным программам высшего образования - программам бакалавриата, специалитета, магистратуры	123
6.4.2. Трудоустройство специалистов, окончивших очные отделения образовательных организаций высшего образования (диаграмма).....	123
6.4.3. Численность профессорско-преподавательского персонала государственных образовательных организаций высшего образования.....	124
6.4.4. Частные образовательные организации высшего образования	124
Методологические пояснения.....	124

6. ОБРАЗОВАНИЕ ¹⁾

6.1. Основные показатели образования

(на конец года)

	1995	2000	2005	2010	2013	2014	2015	2016
Число организаций, осуществляющих образовательную деятельность по образовательным программам дошкольного образования, присмотр и уход за детьми ²⁾	418	277	241	281	229	258	239	235
В них воспитанников:								
тыс. человек	28.4	24.7	28.0	31.4	34.9	35.9	36.6	37.1
в процентах от численности детей соответствующего возраста	62.1	74.7	82.3	83.1	84.1	85.4	85.5	85.7
Численность воспитанников, приходящихся на 100 мест в организациях, осуществляющих образовательную деятельность по образовательным программам дошкольного образования, присмотр и уход за детьми, человек	78	82	94	104	98	99	99	98
Число организаций, осуществляющих обучение по образовательным программам начального, основного и среднего общего образования (без вечерних (сменных) образовательных организаций общего образования), единиц	392	334	302	243	186	180	171	170
В них обучающихся, тыс. человек	103.5	94.4	63.7	55.9	56.8	58.4	59.7	61.4
Охват детей и подростков образовательными программами начального общего, основного общего и среднего общего образования, процентов	89.7	88.5	85.5	96.5	97.9	98.3	98.2	...
Число вечерних (сменных) образовательных организаций общего образования	6	5	5	5	4	4	2	1
В них обучающихся, тыс. человек	2.0	2.2	2.1	1.5	1.2	1.0	0.7	0.4
Число профессиональных образовательных организаций ³⁾	44	36	37	35	22	24	24	25
Численность студентов, обучающихся по программам подготовки:								
квалифицированных рабочих, служащих ⁴⁾ , тыс. человек	7.1	9.1	9.9	5.4	4.2	3.8	3.7	2.6
специалистов среднего звена ⁵⁾ , тыс. человек	9.2	11.1	11.4	8.3	8.6	9.5	9.8	9.5
На 10000 человек населения численность студентов, обучающихся по программам подготовки:								
квалифицированных рабочих, служащих, тыс. человек	96.6	128.6	148.9	85.2	66.8	60.9	59.4	43.1

Продолжение таблицы 6.1.

	1995	2000	2005	2010	2013	2014	2015	2016
специалистов среднего звена	125.4	156.6	170.7	131.6	137.4	153.3	158.7	153.6
Принято на обучение в профессиональные образовательные организации по программам подготовки:								
квалифицированных рабочих, служащих, тыс. человек	3.9	4.4	4.3	2.9	2.3	2.1	2.0	1.0
специалистов среднего звена, тыс. человек	3.3	4.0	3.6	2.9	3.1	3.3	3.0	3.0
Выпущено, тыс. человек:								
квалифицированных рабочих, служащих	4.7	3.6	4.1	2.8	2.4	2.3	1.9	0.9
специалистов среднего звена	2.1	2.5	2.8	2.3	1.7	1.6	1.6	1.8
На 10000 человек занятого населения выпущено:								
квалифицированных рабочих, служащих	139.8	113.2	132.2	89.4	78.6	73.7	63.8	30.5
специалистов среднего звена	63.8	78.6	87.7	71.5	54.9	53.7	51.7	59.6
Коэффициент выпуска по программам подготовки специалистов среднего звена, процентов	21.8	24.3	24.2	32.1	32.6	31.9	32.1	35.5
Численность преподавателей профессиональных образовательных организаций, осуществляющих подготовку квалифицированных рабочих, служащих и подготовку специалистов среднего звена (без учета внешних совместителей) ⁶⁾ , человек	608	719	673	598	514	535	568	583
Число образовательных организаций осуществляющие образовательную деятельность по образовательным программам высшего образования - программам бакалавриата, специалитета, магистратуры ⁷⁾	2	3	11	11	11	10	9	7
в том числе:								
государственных	2	2	9	9	8	7	6	4
частных	-	1	2	2	3	3	3	3
Численность студентов, обучающихся по программам бакалавриата, специалитета, магистратуры в образовательных организациях высшего образования ⁸⁾ , тыс. человек	10.3	19.2	23.0	21.1	16.2	16.0	12.5	11.5
в том числе:								
в государственных, тыс. человек	10.3	18.8	21.7	18.4	13.5	11.8	10.0	8.7

Продолжение таблицы 6.1.

	1995	2000	2005	2010	2013	2014	2015	2016
в частных, человек	-	372	1305	2715	2677	4158	2483	2772
Численность студентов, обучающихся по программам бакалавриата, специалитета, магистратуры, на 10000 человек населения	309.2	269.6	345.1	333.9	259.9	258.4	202.8	188.0
Прием на обучение по программам бакалавриата, специалитета, магистратуры в образовательные организации высшего образования, тыс. человек	2.9	5.1	5.8	4.1	3.4	2.6	2.5	2.3
в том числе:								
в государственные, тыс. человек	2.9	4.9	5.3	3.6	3.0	2.4	2.2	2.2
в частные, человек	-	166	485	506	359	236	208	111
Коэффициент приема на обучение по программам бакалавриата, специалитета, магистратуры, процентов	29.3	45.9	53.4	70.5	64.2	49.6	45.2	47.3
Выпущено бакалавров, специалистов, магистров из образовательных организаций высшего образования, тыс. человек	1.5	2.5	4.3	3.9	2.9	3.0	2.9	2.8
в том числе:								
из государственных, тыс. человек	1.5	2.5	4.1	3.4	2.8	2.8	2.7	2.6
из частных, человек	-	50	192	436	181	190	247	230
Выпущено бакалавров, специалистов, магистров на 10000 занятых в экономике, человек	45.2	79.8	136.7	122.8	94.7	96.7	96.3	96.6
Коэффициент выпуска по программам бакалавриата, специалитета, магистратуры, процентов	16.9	26.1	41.1	36.5	37.2	43.8	50.1	52.0
Охват молодежи образовательными программами среднего профессионального и высшего образования, процентов	13.8	20.9	22.7	19.9	18.0	18.8	17.3	16.2

¹⁾ Здесь и далее в разделе начиная с итогов за 2013/2014 учебный год информация по общеобразовательным организациям, профессиональным образовательным организациям и образовательным организациям высшего образования представлена по данным Министерства образования и науки Российской Федерации.

²⁾ До 2014 г. - самостоятельные дошкольные образовательные организации.

³⁾ Включая профессиональные организации, осуществляющие подготовку квалифицированных рабочих, служащих, профессиональные организации, осуществляющие подготовку специалистов среднего звена. С 2010 г. - включая организации, осуществляющие подготовку квалифицированных рабочих, служащих только на договорной основе.

⁴⁾ С 2010 г. - включая студентов обучающихся на договорной основе.

⁵⁾ С учетом студентов филиалов образовательных организаций, осуществляющих подготовку специалистов среднего звена и структурных подразделений Новгородского государственного университета им. Я. Мудрого.

⁶⁾ 1995, 2000, 2005 г.г. - численность преподавателей профессиональных образовательных организаций, осуществляющих подготовку специалистов среднего звена (без учета внешних совместителей).

⁷⁾ С учетом филиалов образовательных организаций высшего образования.

⁸⁾ С учетом студентов филиалов образовательных организаций высшего образования.

6.2. Дошкольное образование

6.2.1. Организации, осуществляющие образовательную деятельность по образовательным программам дошкольного образования, присмотр и уход за детьми ¹⁾

(на конец года)

	1995	2000	2005	2010	2013	2014	2015	2016
Число организаций - всего	418	277	241	281	229	258	239	235
в том числе:								
в городах и поселках городского типа	197	154	146	154	143	155	143	141
в сельской местности	221	123	95	127	86	103	96	94
Численность воспитанников в организациях - всего, тыс. человек	28.4	24.7	28.0	31.4	34.9	35.9	36.6	37.1
в том числе:								
в городах и поселках городского типа	22.4	19.6	22.2	25.0	28.2	29.2	30.0	30.7
в сельской местности	6.0	5.1	5.8	6.4	6.7	6.7	6.6	6.4
Численность педагогических работников организаций - всего, тыс. человек	3.3	3.5	3.5	3.2	3.2	3.2	3.2	3.3
в том числе:								
в городах и поселках городского типа	2.5	2.7	2.7	2.6	2.6	2.6	2.7	2.8
в сельской местности	0.8	0.8	0.8	0.6	0.6	0.6	0.6	0.5

¹⁾ До 2014 г. - самостоятельные дошкольные образовательные организации.

6.2.2. Распределение организаций, осуществляющих образовательную деятельность по образовательным программам дошкольного образования, присмотр и уход за детьми по назначению ¹⁾

(на конец года)

	2010	2011	2013
	Число организаций		
Дошкольные образовательные организации по типам - всего	280	268	229
в том числе:			
дошкольные образовательные организации	256	254	225
из них:			
детские сады	119	118	89
детские сады общеразвивающего вида с приоритетным осуществлением деятельности по одному из направлений развития детей	44	41	39
детские сады компенсирующего вида	13	11	9
детские сады присмотра и оздоровления	1	1	1
детские сады комбинированного вида	69	71	74
центры развития ребенка - детские сады	10	12	13
образовательные организации для детей дошкольного и младшего школьного возраста	24	14	4
из них начальная школа - детский сад компенсирующего вида	1	3	-

Продолжение таблицы 6.2.2.

	2010	2011	2013
	Численность воспитанников в них ²⁾, человек		
Дошкольные образовательные организации по типам - всего	29565	30989	32690
в том числе:			
дошкольные образовательные организации	29193	30606	32611
из них:			
детские сады	7075	7530	7129
детские сады общеразвивающего вида с приоритетным осуществлением деятельности по одному из направлений развития детей	7914	7641	8388
детские сады компенсирующего вида	1035	939	682
детские сады пресмотра и оздоровления	14	12	52
детские сады комбинированного вида	10920	11520	13000
центры развития ребенка - детские сады образовательные организации для детей дошкольного и младшего школьного возраста	2235	2964	3360
из них начальная школа - детский сад компенсирующего вида	372	383	79
	60	76	-

Продолжение таблицы 6.2.2.

	2014	2015	2016
Число организаций			
Самостоятельные дошкольные образовательные организации	204	194	192
Обособленные структурные подразделения (филиалы) дошкольных образовательных организаций	20	15	14
Обособленные структурные подразделения (филиалы) общеобразовательных организаций	16	15	14
Подразделения (группы), организованные при общеобразовательных организациях	44	40	38
Подразделения (группы), организованные при организациях дополнительного образования детей	8	4	3
Подразделения (группы), организованные при иных юридических лицах	2	1	2
Численность воспитанников в них, человек			
Самостоятельные дошкольные образовательные организации	32953	33676	34259
Обособленные структурные подразделения (филиалы) дошкольных образовательных организаций	384	348	300
Обособленные структурные подразделения (филиалы) общеобразовательных организаций	398	607	587
Подразделения (группы), организованные при общеобразовательных организациях	2021	1848	1823
Подразделения (группы), организованные при организациях дополнительного образования детей	119	112	82
Подразделения (группы), организованные при иных юридических лицах	21	27	67

¹⁾ Самостоятельные дошкольные образовательные организации, без организаций на капитальном ремонте; без общеобразовательных организаций с группами дошкольного воспитания детей.

²⁾ 2010 - 2013 гг. - без общеобразовательных организаций с группами дошкольного воспитания детей.

6.2.3. Обеспеченность детей местами в организациях, осуществляющих образовательную деятельность по образовательным программам дошкольного образования, присмотр и уход за детьми ¹⁾

(на конец года)

	1995	2000	2005	2010	2013	2014	2015	2016
Обеспеченность детей в возрасте 1-6 лет местами в организациях на 1000 детей - всего, мест	793	911	874	801	861	867	866	875
в том числе:								
в городах и поселках городского типа	788	870	832	836	910	913	926	940
в сельской местности	804	1010	998	712	737	747	714	707
На 100 мест приходится воспитанников - всего, человек	78	82	94	104	98	99	99	98
в том числе:								
в городах и поселках городского типа	90	96	107	110	104	106	106	104
в сельской местности	53	52	65	85	77	76	76	75

¹⁾ До 2014 г. - самостоятельные дошкольные образовательные организации.

6.2.4. Интернатные учреждения для детей

(на конец года)

	1995	2000	2005	2010	2013	2014	2015	2016
Число домов ребенка ¹⁾	2	2	1	1	1	1	1	1
В них детей ¹⁾ , человек	182	190	155	113	94	67	62	44
Число детских домов	8	15	16	4	2	2	1	1
В них детей, человек	495	533	655	136	73	54	50	47
Число домов-интернатов для детей ²⁾	1	1	1	1	1	1	1	1
В них детей ²⁾ , человек	163	178	136	115	72	66	59	49

¹⁾ По данным департамента здравоохранения Новгородской области

²⁾ По данным департамента труда и социальной защиты населения Новгородской области.

**6.2.5. Устройство детей и подростков,
оставшихся без попечения родителей**

(на конец года; человек)

	1995	2000	2005	2010	2013	2014	2015	2016
Всего выявлено и учтено детей и подростков, оставшихся без попечения родителей ¹⁾	971	926	710	532	396	322	243	284
из них устроены:								
в дома ребенка, детские дома и школы-интернаты для детей-сирот и детей, оставшихся без попечения родителей, учреждения социальной защиты населения и иные учреждения на полное государственное обеспечение	360	246	262	92	38	27	31	30
под опеку (попечительство), на усыновление	546	526	331	369	293	232	171	207
в том числе усыновлены иностранными гражданами	9	33	60	37	2	1	1	-
в профессиональные образовательные организации, осуществляющие подготовку квалифицированных рабочих, служащих, в профессиональные образовательные организации, осуществляющие подготовку специалистов среднего звена и в образовательные организации высшего образования на полное государственное обеспечение	971	2	12	5	3	1	1	-
Численность детей-сирот и детей, оставшихся без попечения родителей, воспитывающихся в интернатных учреждениях:								
дома ребенка	58	107	99	71	49	31	23	27
детские дома	475	519	647	136	73	54	50	47
дома-интернаты для детей	163	178	136	115	72	66	59	49
Находится детей и подростков на воспитании в семьях:								
под опекой (попечительством)	1827	2395	2228	1668	1291	1132	1075	900
под предварительной опекой (попечительством)	-	-	-	-	30	33	28	36
на усыновлении	1941	1766	1452	869	870	905	871	878
в приемных семьях (без родных детей)	-	90	273	1419	1683	1825	1786	1813

¹⁾ С учетом детей, оставшихся неустroенными к началу отчетного года.

6.3. Общее образование

6.3.1. Организации, осуществляющие обучение по образовательным программам начального, основного и среднего общего образования, численность обучающихся и учителей в них

(на начало учебного года)

	1995/ 1996	2000/ 2001	2005/ 2006	2010/ 2011	2013/ 2014	2014/ 2015	2015/ 2016	2016/ 2017
Число организаций, осуществляющих обучение по образовательным программам начального, основного и среднего общего образования, - всего	398	339	307	248	190	184	173	171
в том числе:								
государственные и муниципальные организации, осуществляющие обучение по образовательным программам начального, основного и среднего общего образования (без вечерних (сменных) образовательных организаций общего образования)	390	332	301	243	186	180	171	170
государственные и муниципальные вечерние (сменные) образовательные организации общего образования	6	5	5	5	4	4	2	1
частные организации	2	2	1	-	-	-	-	-
Численность обучающихся, тыс. человек	105.5	96.6	65.8	57.4	58.0	59.3	60.4	61.8
в том числе:								
в организациях, осуществляющих обучение по образовательным программам начального, основного и среднего общего образования	103.2	94.0	63.6	55.9	56.8	58.4	59.7	61.4
в государственных и муниципальных вечерних (сменных) образовательных организациях общего образования	2.0	2.2	2.1	1.5	1.2	1.0	0.7	0.4
в частных организациях	0.3	0.4	0.1	-	-	-	-	-
Численность обучающихся, получивших аттестат об основном общем образовании, человек	9146	10503	8435	5470	4873	4968	4716	4765
Численность обучающихся, получивших аттестат о среднем общем образовании, человек	3904	6086	5176	2504	2752	2460	2425	2374
Численность учителей ¹⁾, человек	8676	6987	5555	4218	3930	3907	3969	4022

¹⁾ С 2000/2001 учебного года - без внешних совместителей, с 2010/2011 учебного года - без руководителей.

6.3.2. Численность обучающихся по образовательным программам начального, основного и среднего общего образования по группам классов ¹⁾

(на начало учебного года; человек)

Годы	Численность обучающихся - всего	в том числе в классах		
		1-3(4)	5-9	10-11(12)
1995/1996	98944	36691	52838	9415
2000/2001	86368	23032	51241	12095
2005/2006	56916	19542	27848	9526
2010/2011	52144	21436	24476	6232
2013/2014	54020	23789	25137	5094
2014/2015	55632	24672	26052	4908
2015/2016	57057	25206	27332	4519
2016/2017	59005	26070	28134	4801

¹⁾ Без обучающихся в специальных (коррекционных) образовательных организациях и классах для обучающихся и воспитанников с ограниченными возможностями здоровья, без детей, нуждающихся в психолого-педагогической и медико-социальной помощи. 2016/17 г. - по классам очного обучения, без обучающихся с ограниченными возможностями здоровья.

6.3.3. Средняя наполняемость классов в организациях, осуществляющих обучение по образовательным программам (начального, основного и среднего общего образования) ¹⁾

(приходится обучающимся в среднем на один класс)

(на начало учебного года; человек)

Годы	Классы - всего	в том числе в классах		
		1-3(4)	5-9	10-11(12)
1995/1996	18	17	19	19
2000/2001	18	14	19	20
2005/2006	15	13	16	19
2010/2011	18	17	18	19
2013/2014	19	19	19	18
2014/2015	20	20	20	18
2015/2016	20	20	20	17
2016/2017	20	21	20	17

¹⁾ Без обучающихся в специальных (коррекционных) образовательных организациях и классах для обучающихся и воспитанников с ограниченными возможностями здоровья, без детей, нуждающихся в психолого-педагогической и медико-социальной помощи. 2016/17 г. - по классам очного обучения, без обучающихся с ограниченными возможностями здоровья.

6.3.4. Электронные средства обучения в организациях, осуществляющих обучение по образовательным программам начального, основного и среднего общего образования

(на начало учебного года)

	2010/ 11	2012/ 13	2013/ 14	2014/ 15	2015/ 16	2016/ 17
Число персональных компьютеров, тыс. штук	4.9	6.4	6.8	6.9	6.9	6.8
из них:						
используемые в учебных целях	4.0	5.2	5.7	5.8	5.8	5.7
в составе локальных вычислительных сетей	2.8	3.5	3.9	4.1	4.5	3.1
имеющие доступ к Интернету	2.8	4.0	5.0	5.4	5.5	5.4

6.3.5. Организации дополнительного образования детей по видам образовательной деятельности

(на конец года)

	2000	2005	2010	2013	2014	2015	2016
	Число организаций						
Всего	43	46	32	32	77	76	72
в том числе:							
работающие по всем видам образовательной деятельности	17	21	19	21	22	20	22
художественные	2	-	1	2	23	16	22
технические	2	-	3	1	1	1	-
спортивные	17	19	9	6	20	19	16
военно-патриотические и спортивно-технические	2	-	-	-	-	-	-
другие	3	6	-	2	11	10	11
	Численность учащихся в них, человек						
Всего	28066	34463	15287	19110	32197	32196	30777
в том числе:							
работающие по всем видам образовательной деятельности	15072	20743	10653	13349	14048	14614	14580
художественные	697	-	389	1470	6785	6947	4675
технические	1176	-	1403	292	292	292	319
эколого-биологические	-	-	-	-	-	-	352
спортивные	10385	9202	2842	3067	8706	8415	7295
военно-патриотические и спортивно-технические	736	-	-	-	-	-	13
другие	-	4518	-	932	2366	1928	3543

6.4. Высшее образование

6.4.1. Государственные организации, осуществляющие образовательную деятельность по образовательным программам высшего образования - программам бакалавриата, специалитета, магистратуры

(на начало учебного года)

	1995/ 1996	2000/ 2001	2005/ 2006	2010/ 2011	2013/ 2014	2014/ 2015	2015/ 2016	2016/ 2017
Число образовательных организаций ¹⁾	2	2	9	9	8	7	6	4
В них студентов ²⁾ , человек	10304	18780	21668	18415	13500	11827	10006	8744
в том числе женщин	6087	11640	14319	13987	8314	7150	5975	5436
процент женщин в составе студентов	59.1	62.0	66.1	76.0	61.6	60.5	59.7	62.2
Из общего числа студентов - обучалось на отделениях:								
очных	6668	11659	10923	7918	6520	6034	5041	4903
очно-заочных (вечерних)	-	101	225	150	107	55	88	84
заочных	3636	6658	10145	9828	6769	5738	4877	3757
экстернат	-	362	375	519	104	-	-	-
Численность студентов на 10000 человек населения	139.7	264.4	325.5	291.0	216.9	191.2	162.5	142.4
Прием на обучение по программам бакалавриата, специалитета, магистратуры, человек	2943	4933	5292	3630	3041	2351	2246	2199
в том числе на отделения:								
очные	1886	2846	2405	1583	1546	1445	1382	1414
очно-заочные (вечерние)	-	58	47	34	22	18	38	17
заочные	1057	1791	2724	1922	1448	888	826	768
экстернат	-	238	116	91	25	-	-	-
Выпуск бакалавров, специалистов, магистров, человек	1508	2488	4100	3433	2753	2774	2675	2610
в том числе очными отделениями	902	1682	2252	1918	1244	1328	1518	1074

¹⁾ С учетом филиалов образовательных организаций высшего образования.

²⁾ С учетом студентов филиалов образовательных организаций высшего образования.

6.4.2. Трудоустройство специалистов, окончивших очные отделения образовательных организаций высшего образования ¹⁾

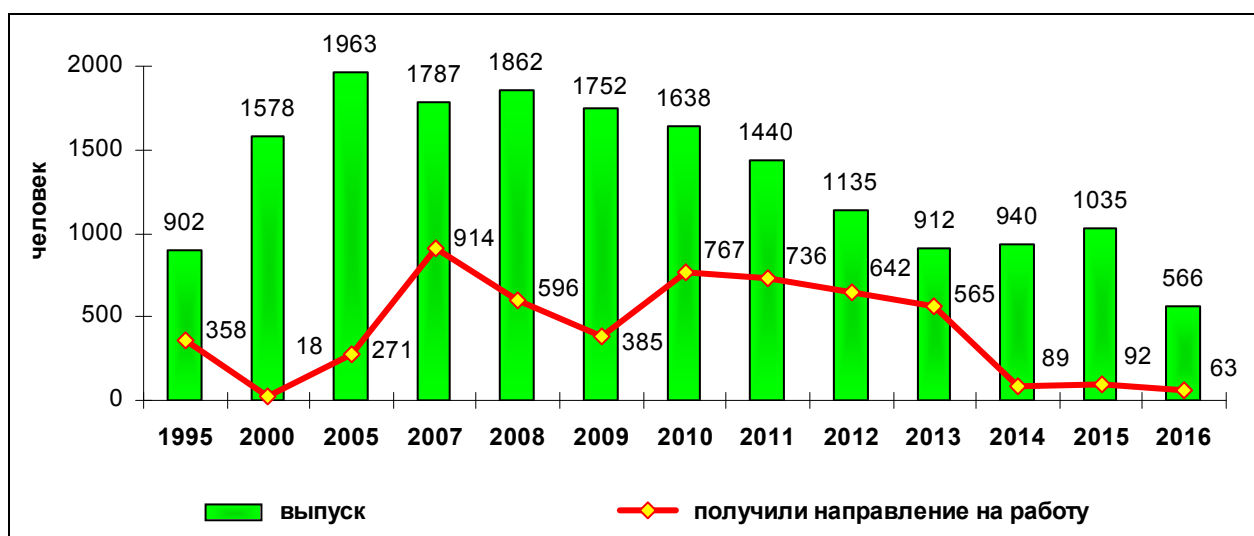

¹⁾ Без обучавшихся с полным возмещением затрат.

6.4.3. Численность профессорско-преподавательского персонала государственных образовательных организаций высшего образования

(на начало учебного года; человек)

	1995	2000	2005	2010	2013	2014	2015	2016
Всего преподавателей	890	956	942	935	802	729	592	542
из них имеют ученую степень:								
доктора наук	61	98	104	111	127	124	109	98
кандидата наук	377	423	476	506	461	451	357	328

6.4.4. Частные образовательные организации высшего образования ¹⁾

(на начало учебного года)

	2000/ 2001	2005/ 2006	2010/ 2011	2013/ 2014	2014/ 2015	2015/ 2016	2016/ 2017
Число образовательных организаций	1	2	2	3	3	3	3
В них студентов, человек	372	1305	2715	2677	4158	2483	2772
Принято студентов, человек	166	485	506	359	236	208	111
Выпущено специалистов ²⁾ , человек	50	192	436	181	190	247	230
Численность профессорско-преподавательского персонала, человек	16	36	143	132	122	117	101

¹⁾ С учетом филиалов частных образовательных организаций высшего образования.²⁾ Соответственно в 2000, 2005, 2010, 2013 - 2016 гг.

Методологические пояснения

Таблица 6.1., 6.2.1., 6.2.2. Организациях, осуществляющих образовательную деятельность по образовательным программам дошкольного образования, присмотр и уход за детьми:

- дошкольных образовательных организациях;
- общеобразовательных организациях;
- профессиональных образовательных организациях;
- организациях высшего образования;
- организациях дополнительного образования детей;
- иных организациях.

Согласно Закону Российской Федерации от 29.12.2012 г. № 273-ФЗ «Об образовании в Российской Федерации» к воспитанникам относятся лица, осваивающие образовательную программу дошкольного образования, лица, осваивающие основную образовательную программу с одновременным проживанием или нахождением в образовательной организации. Также в численность воспитанников включены дети, в отношении которых установлен только присмотр и уход.

Охват детей дошкольным образованием определяется как отношение численности детей, посещающих организации, осуществляющие образовательную деятельность по образовательным программам дошкольного образования, присмотр и уход за детьми, к численности детей в возрасте 1-6 лет, скорректированной на численность детей в возрасте 5-6 лет, обучающихся в общеобразовательных организациях.

Таблица 6.2.3. Обеспеченность детей местами в организациях, осуществляющих образовательную деятельность по образовательным программам дошкольного образования, присмотр и уход за детьми определяется как отношение числа мест в организациях к численности детей в возрасте 1-6 лет по данным статистики демографии, скорректированной на численность детей в возрасте 5-6 лет, обучающихся в образовательной организации.

Таблица 6.3.1. В соответствии с Законом Российской Федерации от 29.12.2012 г. № 273-ФЗ "Об образовании в Российской Федерации" установлены следующие уровни образования: основное общее образование (лица, получившие документ об окончании 9-го класса общеобразовательной организации), среднее общее образование (лица, получившие документ об окончании 11 (12)-го класса).

7.	ЗДРАВООХРАНЕНИЕ	127
7.1.	ЛЕЧЕБНО-ПРОФИЛАКТИЧЕСКИЕ ОРГАНИЗАЦИИ И МЕДИЦИНСКИЕ КАДРЫ	127
7.2.	Число больничных коек по специализации	127
7.3.	Численность врачей по отдельным специальностям	128
7.4.	Обслуживание населения скорой медицинской помощью	128
7.5.	Заболеваемость населения по основным классам болезней	128
7.6.	Заболеваемость населения отдельными инфекционными и паразитарными болезнями	130
7.7.	Распространенность вируса иммунодефицита человека	130
7.8.	Заболеваемость злокачественными новообразованиями	131
7.9.	Заболеваемость активным туберкулезом	131
7.10.	Заболеваемость психическими расстройствами и расстройствами поведения	131
7.11.	Состояние здоровья беременных и рожениц	131
7.12.	Численность лиц, впервые признанных инвалидами	132
	Методологические пояснения	132

7. ЗДРАВООХРАНЕНИЕ

7.1. Лечебно-профилактические организации и медицинские кадры

(на конец года)

	1995	2000	2005	2010	2013	2014	2015	2016
Число больничных организаций	82	70	55	46	42	42	37	37
Число больничных коек ¹⁾ :								
всего	10010	9637	8535	6241	5669	5083	5112	5077
на 10000 человек населения	136.1	135.7	128.2	98.6	91.1	82.2	83.0	82.9
Число амбулаторно-поликлинических организаций ²⁾	141	128	120	102	106	106	123	96.0
Мощность амбулаторно-поликлинических организаций, посещений в смену:								
всего, тысяч	19.5	19.1	19.4	20.3	20.9	20.2	20.3	20.4
на 10000 человек населения	264.5	269.0	290.7	320.5	336.3	326.0	330.3	332.3
Число женских консультаций, детских поликлиник, амбулаторий (самостоятельных) и организаций, имеющих женские консультации и детские отделения ³⁾	111	100	85	131	128	95	79	97
Число фельдшерско-акушерских и фельдшерских пунктов	438	409	402	303	260	259	251	244
Численность врачей, человек:								
всего	2679	2635	2609	2612	2643	2632	2650	2649
на 10000 человек населения	36.4	37.1	39.2	41.3	42.5	42.5	43.0	43.2
Численность среднего медицинского персонала, человек:								
всего	8265	7854	7261	7251	6868	6653	6751	6742
на 10000 человек населения	112.4	110.6	109.1	114.6	110.3	107.5	109.6	110.1

¹⁾ С 2010 г. - койки круглосуточных стационаров (без коек в дневных стационарах).

²⁾ С 2016 г. - не входят центры врача общей врачебной практики.

³⁾ С 2010 г. - число женских консультаций, детских поликлиник, амбулаторий (самостоятельных и входящих в состав других организаций).

7.2. Число больничных коек по специализации ¹⁾

(на конец года)

	1995	2000	2005	2010	2013	2014	2015	2016
Всего	10010	9637	8535	6241	5669	5083	5112	5077
в том числе:								
терапевтического профиля	2660	2500	1659	1455	1231	1074	1088	1086
хирургического профиля	1682	1645	1340	1256	1041	879	826	838
онкологические	245	232	234	232	231	191	199	209
гинекологические	556	517	342	310	282	216	214	210
туберкулезные	495	490	385	375	558	445	420	420
инфекционные	747	672	421	294	237	182	182	176
офтальмологические	125	115	75	70	70	48	48	55
отоларингологические	165	176	115	92	81	76	75	75
дерматовенерологические	216	236	56	43	39	36	35	34
психиатрические (включая психосоматические)	1075	1029	1035	835	835	835	835	835
наркологические	130	115	109	87	78	83	83	98
неврологические	488	515	419	402	372	353	330	334
для беременных и рожениц	570	539	370	271	258	255	248	224
общие	194	103	-	-	7	51	46	-
прочие	662	753	1975	519	349	359	483	483
Из общего числа больничных коек - койки для детей	1443	1380	1260	1000	774	749	710	696

¹⁾ С 2010 г. - койки круглосуточных стационаров (без коек в дневных стационарах).

7.3. Численность врачей по отдельным специальностям

(на конец года; человек)

	2000	2005	2010	2013	2014	2015	2016
Всего	2635	2609	2612	2643	2632	2650	2649
из них:							
терапевтического профиля	608	617	635	633	640	628	624
хирургического профиля	228	223	218	239	274	267	258
акушеров-гинекологов	146	144	150	149	149	149	134
педиатров	266	262	258	240	235	221	215
офтальмологов	56	55	54	65	69	72	70
неврологов	82	82	87	98	100	97	89
психиатров	118	119	107	113	107	109	110
фтизиатров	46	39	36	45	43	40	40
стоматологов	215	258	300	330	333	287	307

7.4. Обслуживание населения скорой медицинской помощью

	1995	2000	2005	2010	2013	2014	2015	2016
Число станций (отделений) скорой медицинской помощи	35	33	33	32	26	26	18	18
Численность лиц, которым оказана помощь амбулаторно и при выездах:								
тысяч человек	354.5	359.3	296.6	257.6	219.3	203.0	186.6	177.7
на 1000 человек населения	482	506	446	405	351	327	302	289

7.5. Заболеваемость населения по основным классам болезней

(зарегистрировано пациентов с диагнозом, установленным впервые в жизни)

	1995	2000	2005	2010	2013	2014	2015	2016
	Всего, тыс. человек							
Все болезни	538.9	569.3	559.3	561.0	586.5	577.9	553.3	545.1
в том числе:								
некоторые инфекционные и паразитарные болезни	35.8	31.8	22.0	21.7	20.1	19.5	15.9	14.8
новообразования	5.9	6.3	7.2	9.6	13.5	13.1	9.8	9.4
болезни крови, кроветворных органов и отдельные нарушения, вовлекающие иммунный механизм	1.9	1.8	2.0	2.1	1.7	1.6	1.7	1.6
болезни эндокринной системы, расстройства питания и нарушения обмена веществ	5.7	7.6	6.6	8.3	8.8	9.8	10.7	10.3
болезни нервной системы		13.1	12.7	9.6	12.9	13.3	10.4	9.4
болезни глаза и его придаточного аппарата	44.2	22.7	25.3	15.5	18.9	19.8	16.3	15.1
болезни уха и сосцевидного отростка		15.7	12.7	20.4	20.1	19.7	14.1	12.7
болезни системы кровообращения	9.3	9.7	29.3	19.8	21.3	23.6	30.9	25.2
болезни органов дыхания	245.6	274.5	225.9	258.7	255.8	259.9	254.1	278.0
болезни органов пищеварения	15.4	24.5	39.1	30.0	28.3	26.8	25.7	15.6

Продолжение таблицы 7.5.

	1995	2000	2005	2010	2013	2014	2015	2016
болезни кожи и подкожной клетчатки	37.6	31.4	35.5	38.2	33.7	33.7	26.7	22.4
болезни костно-мышечной системы и соединительной ткани	25.2	23.0	30.5	21.1	24.6	26.3	22.5	18.0
болезни мочеполовой системы	20.3	21.7	23.5	26.1	41.8	39.1	36.2	37.9
осложнения беременности, родов и послеродового периода	8.6	9.8	9.6	6.5	8.0	5.5	10.6	10.9
врожденные аномалии (пороки развития), деформации и хромосомные нарушения	1.6	1.2	1.6	2.1	1.7	1.6	1.4	0.8
травмы, отравления и некоторые другие последствия воздействия внешних причин	73.2	65.8	63.5	59.1	63.8	58.6	60.8	58.7
На 1000 человек населения								
Все болезни	730.7	796.8	834.6	881.7	939.6	931.2	896.5	887.6
в том числе:								
некоторые инфекционные и паразитарные болезни	48.6	44.5	32.9	34.1	32.2	31.4	25.8	24.0
новообразования	8.0	8.8	10.7	15.1	21.6	21.0	15.9	15.4
болезни крови, кроветворных органов и отдельные нарушения, вовлекающие иммунный механизм	2.5	2.5	3.0	3.4	2.8	2.5	2.7	2.6
болезни эндокринной системы, расстройства питания и нарушения обмена веществ	7.8	10.7	9.9	13.1	14.1	15.8	17.4	16.7
болезни нервной системы	59.9	18.4	18.9	15.1	20.7	21.5	16.8	15.3
болезни глаза и его придаточного аппарата		31.8	37.8	24.4	30.3	31.9	26.5	24.7
болезни уха и сосцевидного отростка		22.0	19.0	32.1	32.2	31.7	22.8	20.6
болезни системы кровообращения	12.7	13.5	43.7	31.1	34.1	38.1	50.0	41.1
болезни органов дыхания	333.1	384.2	337.1	406.5	409.9	418.8	411.8	452.7
болезни органов пищеварения	20.9	34.3	58.3	47.1	45.3	43.1	41.6	25.5
болезни кожи и подкожной клетчатки	51.0	43.9	52.9	60.0	54.0	54.4	43.2	36.5
болезни костно-мышечной системы и соединительной ткани	34.1	32.2	45.5	33.2	39.4	42.4	36.5	29.3
болезни мочеполовой системы	27.6	30.4	35.0	41.1	66.9	63.0	58.7	61.7
осложнения беременности, родов и послеродового периода ¹⁾	47.4	52.9	53.4	45.9	55.6	38.9	78.4	80.2
врожденные аномалии (пороки развития), деформации и хромосомные нарушения	2.1	1.7	2.4	3.3	2.6	2.5	2.2	1.3
травмы, отравления и некоторые другие последствия воздействия внешних причин	99.2	92.1	94.8	92.9	102.2	94.4	98.4	95.7

¹⁾ В расчете на 1000 женщин в возрасте 15-49 лет.

7.6. Заболеваемость населения отдельными инфекционными и паразитарными болезнями

(число зарегистрированных случаев заболеваний)

	1995	2000	2005	2010	2013	2014	2015	2016
Острые кишечные инфекции	4831	4538	2463	2831	2692	2496	2501	2397
в том числе бактериальная дизентерия	1613	1282	212	47	41	41	8	25
Дифтерия	329	3	7	-	-	-	-	-
Коклюш	90	392	9	16	2	12	6	8
Скарлатина	532	1030	257	573	216	369	237	316
Ветряная оспа	3428	3969	3246	3626	3148	3988	3872	2406
Корь	1	-	-	-	-	1	-	-
Вирусные гепатиты	1218	1346	728	325	259	333	303	307
Паротит эпидемический	940	55	11	-	-	-	1	2
Острые инфекции верхних дыхательных путей	166755	180326	149502	178666	193434	168899	170745	156351
Грипп	39824	25495	3197	216	941	142	393	468
Менингококковая инфекция	35	34	29	16	9	7	11	12
Краснуха	2452	2714	130	1	-	-	6	-
Укусы, ослюнения, оцарапывания животными	2132	2570	1938	1822	1743	1702	1881	1662
Инфекционный мононуклеоз	64	56	63	67	77	112	159	149
Педикулез	3618	1856	1078	632	525	700	691	522
Лептоспироз	8	3	8	10	-	-	-	-
Носители вируса иммунодефицита человека	1	41	90	178	334	290	355	306
Чесотка	5622	1960	1696	159	51	49	35	68
Клещевой вирусный энцефалит	18	41	13	3	3	5	2	4
Клещевой боррелиоз	37	103	58	45	18	20	50	42
Синдром приобретенного иммунодефицита (СПИД)	-	5	10	63	77	78	144	...

7.7. Распространенность вируса иммунодефицита человека

(человек)

	2000	2005	2010	2013	2014	2015	2016
Зарегистрировано лиц, в крови которых при исследовании методом иммунного блотинга выявлены антитела к ВИЧ:							
всего	59	811	1137	2276	2453	3082	3278
на 1000 человек населения	0.08	1.22	1.80	3.66	3.96	5.00	5.35
из них выявлены впервые в отчетном году							
всего	47	90	176	374	291	395	293
на 1000 человек населения	0.07	0.13	0.28	0.60	0.47	0.64	0.48

7.8. Заболеваемость злокачественными новообразованиями

	1995	2000	2005	2010	2013	2014	2015	2016
Зарегистрировано заболеваний у пациентов с впервые в жизни установленным диагнозом:								
всего, человек	2510	2667	2769	2735	2840	3301	3010	3023
на 100000 человек населения	340.4	373.3	413.2	429.9	455.0	531.9	487.7	492.3
Численность пациентов состоящих на учете в лечебно-профилактических организациях:								
всего, человек	9665	11470	12148	13760	15480	16308	16672	17465
на 100000 человек населения	1314.0	1614.9	1825.1	2174.5	2487.0	2635.8	2707.8	2851.3

7.9. Заболеваемость активным туберкулезом

	1995	2000	2005	2010	2013	2014	2015	2016
Выявлено пациентов с впервые в жизни установленным диагнозом:								
всего, человек	376	620	463	390	350	328	307	284
на 100000 человек населения	51.0	86.8	69.1	61.3	56.1	52.9	49.7	46.2
Численность пациентов состоящих на учете в лечебно-профилактических организациях:								
всего, человек	1377	1772	1187	951	727	620	606	515
на 100000 человек населения	187.2	249.5	178.3	150.3	116.8	100.2	98.4	84.1

7.10. Заболеваемость психическими расстройствами и расстройствами поведения

	1995	2000	2005	2010	2013	2014	2015	2016
Взято под наблюдение пациентов с впервые в жизни установленным диагнозом:								
всего, человек	1277	1672	1444	1209	1066	1069	956	1027
на 100000 человек населения	173.2	234.0	215.5	190.0	170.8	172.3	154.9	167.2
Численность пациентов состоящих на учете в лечебно-профилактических организациях:								
всего, человек	13445	15232	15134	14392	13304	13011	12653	12274
на 100000 человек населения	1827.9	2144.6	2273.7	2274.3	2137.4	2102.9	2055.1	2003.8

7.11. Состояние здоровья беременных и рожениц

	2000	2005	2010	2013	2014	2015	2016
Принято родов - всего	5373	6224	7184	7394	7438	7330	7185
Численность женщин, состоявших под наблюдением, закончили беременность - всего, человек	5403	5805	6398	6660	6893	7126	6474
в том числе:							
родами в срок	4863	5318	5641	6196	6195	6059	5910
преждевременными родами	222	212	507	267	332	254	258
самопроизвольными и по медицинским показаниям абортами	318	275	250	197	366	813	306

Продолжение таблицы 7.11.

	2000	2005	2010	2013	2014	2015	2016
Из числа закончивших беременность страдали, процентов							
анемией	33.2	36.1	34.6	32.8	33.5	25.9	31.2
болезнями системы кровообращения	7.4	9.7	5.7	4.9	7.0	4.0	15.4
сахарным диабетом	6.2	7.7	4.3	2.1	0.3	0.3	0.4
отеками, протеинурией и гипертензивными расстройствами ¹⁾	19.0	22.1	19.3	17.4	14.1	6.1	4.1
болезнями мочеполовой системы	9.5	25.2	20.7	21.0	20.8	16.7	23.4
венозными осложнениями	1.7	2.0	2.8	3.1	4.2	3.7	3.5

¹⁾ С 2015 года - существующая ранее гипертензия, осложняющая беременность и роды и послеродовой период.

7.12. Численность лиц, впервые признанных инвалидами

	1995	2000	2005	2010	2013	2014	2015	2016
Всего:								
человек	8950	8445	13334	4564	4321	4032	3712	3330
на 1000 человек населения	12.1	11.8	19.9	7.2	6.9	6.5	6.0	5.4
Из общей численности лиц, впервые признанных инвалидами - лица в возрасте 18 лет и старше, человек:	8950	7882	13019	4253	4013	3686	3389	3015
из них в процентах:								
инвалиды I группы	14.1	14.5	9.6	16.4	17.3	18.4	20.0	20.1
инвалиды II группы	70.0	61.1	60.3	40.1	39.3	35.2	33.6	32.7
инвалиды III группы	15.9	24.4	30.1	43.5	43.4	46.4	46.4	47.2
Из общей численности инвалидов - инвалиды в трудоспособном возрасте:								
всего, человек	3405	3547	3800	2233	1899	1725	1533	1372
в процентах от общей численности инвалидов	38.0	45.0	29.2	52.5	47.3	46.8	45.2	45.5

Методологические пояснения

Таблица 7.1. В число врачебных амбулаторно-поликлинических организаций включаются все медицинские организации, которые ведут амбулаторный прием (поликлиники, амбулатории, диспансеры, поликлинические отделения и др.).

В больничных организациях учету подлежат **койки**, оборудованные необходимым инвентарем, независимо от того, заняты они пациентами или нет.

В **общую численность врачей и среднего медицинского персонала** включаются лица с высшим медицинским образованием и со средним медицинским образованием соответственно, занятые в лечебно-профилактических организациях, организациях служб по надзору в сфере защиты прав потребителей и благополучия человека, учреждениях социального обеспечения, клиниках ВУЗов и НИИ, дошкольных учреждениях, школах, домах ребенка и др.

Таблица 7.12. Инвалидность - означает социальную недостаточность в следствии нарушения здоровья со стойким расстройством функций организма, приводящую к ограничению жизнедеятельности и необходимости социальной защиты.

8.	КУЛЬТУРА, ОТДЫХ И ТУРИЗМ	135
8.1.	ОСНОВНЫЕ ПОКАЗАТЕЛИ КУЛЬТУРЫ	135
8.2.	Число экземпляров библиотечного фонда (диаграмма)	135
8.3.	Детские оздоровительные учреждения.....	136
8.4.	Санаторно-курортные организации и организации отдыха	136
8.5.	Услуги коллективных средств размещения.....	137
8.6.	Численность туристов, обслуженных туристскими фирмами	138
8.7.	Число спортивных сооружений	138
	Методологические пояснения.....	138

8. КУЛЬТУРА, ОТДЫХ И ТУРИЗМ

8.1. Основные показатели культуры

(на конец года)

	1995	2000	2005	2010	2013	2014	2015	2016 ¹⁾
Число профессиональных театров	1	1	3	2	2	2	2	2
Численность зрителей тыс. человек в среднем на 1000 человек населения	62.8	127.4	106.5	67.6	75.8	79.2	80.1	78.4
Число музеев ²⁾	9	8	8	24	24	24	25	21
Число посещений музеев тыс. человек в среднем на 1000 человек населения	447.0	661.4	693.5	696.4	763.5	1081.4	1183.4	1295.3
Число учреждений культурно-досугового типа в том числе в сельской местности	461	436	422	387	375	360	337	324
Число киноустановок с платным показом в том числе в сельской местности	271	240	188	143	117	113	84	66
Число посещений киносеансов, тыс. человек в том числе в сельской местности	417.8	349.4	407.8	540.0	557.7	588.9	584.8	460.5
Число общедоступных библиотек в том числе в сельской местности	448	429	415	395	384	366	357	344
Библиотечный фонд тыс. экз. в том числе в сельской местности	6881.1	6344.3	5877.8	5657.0	5372.5	5303.0	5063.6	4962.3
в среднем на 1000 человек населения	2906.5	2723.0	2505.2	2321.2	2180.8	2067.1	2045.9	1979.1
	9355.0	8932.4	8830.6	8939.6	8631.4	8571.1	8258.6	8101.4

¹⁾ С 2016 года по данным департамента культуры и туризма Новгородской области.

²⁾ С 2010 г. - включая филиалы.

8.2. Число экземпляров библиотечного фонда

(на 1000 человек населения)

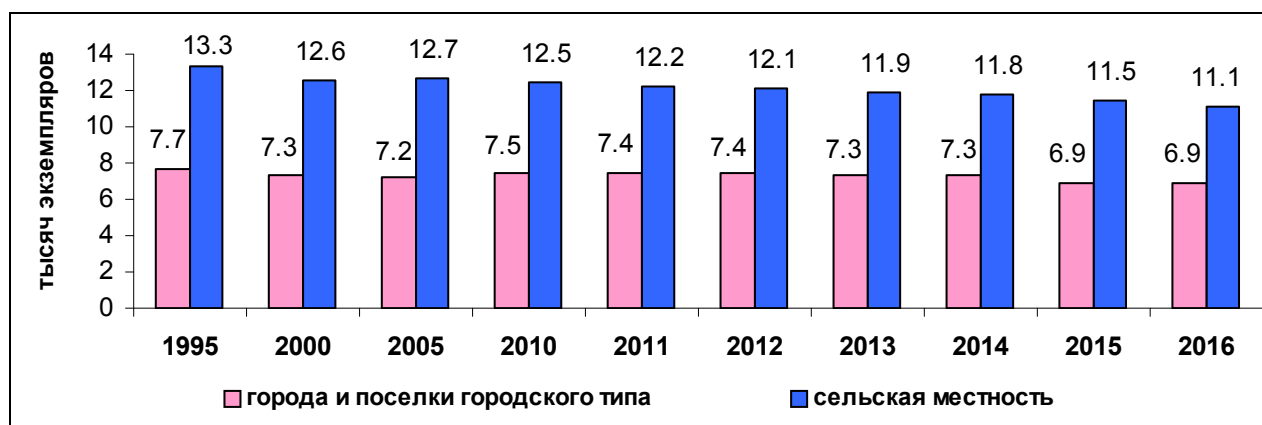

8.3. Детские оздоровительные учреждения

	1995	2000	2005
Число детских оздоровительных учреждений - всего	161	227	310
в том числе:			
загородные	14	26	21
санаторного типа	2	3	2
для школьников с дневным пребыванием	105	122	197
профильные, оборонно-спортивные, оздоровительно-спортивные и другие	14	29	47
труда и отдыха	26	47	43
Численность детей, отдохнувших в них за лето - всего, человек	18947	26082	24780
в том числе в учреждениях:			
загородных	6373	13128	8293
санаторного типа	760	659	551
для школьников с дневным пребыванием	7216	7924	11162
профильных, оборонно-спортивных, оздоровительно-спортивных и других	1172	2201	3668
труда и отдыха	3426	2170	1106

Продолжение таблицы 8.3.

	2010	2013	2014	2015	2016
Число детских оздоровительных учреждений - всего	410	387	370	360	345
в том числе:					
загородные оздоровительные лагеря ¹⁾	16	14	11	12	12
оздоровительные лагеря с дневным пребыванием	260	307	301	291	273
санаторно-оздоровительные лагеря ²⁾	1	2	1	1	1
лагеря труда и отдыха	68	60	54	55	56
палаточные лагеря	6	4	3	1	3
профильные лагеря	53	-	-	-	-
прочие	6	-	-	-	-
Численность детей, отдохнувших в них за лето - всего, человек	24738	25014	23987	23084	24387
в том числе в учреждениях:					
загородных оздоровительных лагерях ¹⁾	7139	7168	5226	6432	6411
оздоровительных лагеря с дневным пребыванием	13023	15949	15704	14852	15759
санаторно-оздоровительных лагерях ²⁾	154	533	1538	266	273
лагерях труда и отдыха	1698	1191	1333	1419	1386
палаточных лагерях	222	173	186	115	558
профильных лагерях	2259	-	-	-	-
прочих	243	-	-	-	-

¹⁾ 2010 г. - загородные стационарные лагеря.²⁾ 2010 г. - санаторно-оздоровительные лагеря круглогодичного действия.**8.4. Санаторно-курортные организации и организации отдыха ¹⁾**

(на конец года)

	1995	2000	2005	2010	2013	2014	2015	2016
Число санаторно-курортных организаций и организаций отдыха	28	25	26	32	31	30	31	33
В них коек (мест)	4125	3177	3334	2886	3393	3399	3572	3476
Численность лечившихся и отдыхающих в санаторно-курортных организациях и организациях отдыха (за год) - всего, тыс. человек	55.8	40.7	52.9	51.7	64.0	70.6	70.3	67.8

¹⁾ Без учета микропредприятий.

8.5. Услуги коллективных средств размещения ¹⁾

	2000	2005	2010	2013	2014	2015	2016
Число коллективных средств размещения	58	61	92	110	111	126	119
в том числе:							
гостиницы и аналогичные средства размещения	33	35	53	70	71	84	86
специализированные средства размещения	25	26	39	40	40	42	33
Номерной фонд, номеров	2959	3107	3182	3518	3696	3765	4082
в том числе:							
гостиницы и аналогичные средства размещения	1610	1591	1832	2064	2155	2170	2168
специализированные средства размещения	1347	1516	1350	1454	1541	1595	1914
Единовременная вместимость гостиниц и аналогичных средств размещения, мест	6141	6169	6669	7919	8316	8717	9588
в том числе:							
гостиницы и аналогичные средства размещения	2964	2835	3640	4239	4541	4793	6112
специализированные средства размещения	3177	3334	3029	3680	3775	3924	3476
Число ночевок за год, тысяч	805.4	885.5	908.1	964.0	1042.1	1167.4	1123.6
в том числе:							
гостиницы и аналогичные средства размещения	287.1	351.9	442.8	432.6	457.2	569.8	573.3
специализированные средства размещения	518.3	533.6	465.3	531.4	584.9	597.6	550.3
Численность размещенных лиц, тысяч человек	184.1	241.0	292.9	299.8	316.7	363.1	335.5
в том числе по путевкам	34.4	50.4	49.9	42.3	43.2	46.9	57.3
Коэффициент использования номерного фонда (наличных мест)	0.36	0.39	0.37	0.33	0.34	0.37	0.32
в том числе:							
гостиниц и аналогичных средств размещения	0.27	0.34	0.33	0.28	0.28	0.33	0.26
специализированных средств размещения	0.45	0.44	0.42	0.40	0.42	0.42	0.43

¹⁾ С 2010 года по полному кругу организаций.

8.6. Численность туристов, обслуженных туристскими фирмами

(человек)

	Принято					Отправлено				
	2000	2010	2014	2015	2016	2000	2010	2014	2015	2016
Обслужено туристов - всего	59080	870	2670	1870	756	15110	18751	48197	37383	17366
в том числе по странам:										
Россия	36935	-	-	-	-	15006	9148	31559	25696	10856
СНГ	2148	-	177	10	40	32	1536	501	184	463
Германия	2353	150	212	20	60	-	27	42	119	16
Египет	8	-	-	-	-	8	2659	4143	2705	8
Испания	68	-	40	48	30	4	116	496	409	405
Италия	1928	20	80	55	20	-	59	291	91	87
Китай	667	-	228	200	97	-	17	22	5	37
ОАЭ	-	-	-	-	-	-	113	221	75	260
Соединенное королевство (Великобритания)	2463	450	78	200	150	-	15	24	-	-
США, включая Гавайские острова	5226	120	187	-	230	-	15	29	2	-
Турция	22	-	-	-	-	58	2606	3841	4673	369
Финляндия	1007	15	403	-	1	1	433	821	379	126
Франция	705	40	72	310	70	-	127	95	-	16
Другие страны	5550	75	1193	1027	58	1	1880	6112	3045	4723

8.7. Число спортивных сооружений

(на конец года)

	1995	2000	2005	2010	2013	2014	2015	2016
Стадионы с трибунами на 1500 мест и более	7	3	4	4	4	4	3	3
Спортивные залы	289	256	285	281	294	295	300	312
Плавательные бассейны	7 ¹⁾	17	24	28	29	31	33	33
Плоскостные спортивные сооружения (площадки и поля)	375	413	570	700	734	757	786	832

¹⁾ Без учета бассейнов детских дошкольных образовательных организаций.

Методологические пояснения

Таблица 8.5. Коллективные средства размещения – юридические лица и индивидуальные предприниматели, предоставляющие услуги гостиниц и аналогичных им коллективных средств размещения и специализированных коллективных средств размещения.

Таблица 8.6. Турист – лицо, посещающее страну (место) временного пребывания в лечебно-оздоровительных, рекреационных, познавательных, физкультурно-спортивных, профессионально-деловых, религиозных и иных целях без занятия деятельностью, связанной с получением дохода от источников в стране (месте) временного пребывания, на период от 24 часов до 6 месяцев подряд или осуществляющее не менее одной ночевки в стране (месте) временного пребывания.

9. ПРАВОНАРУШЕНИЯ	141
9.1. Число ЗАРЕГИСТРИРОВАННЫХ ПРЕСТУПЛЕНИЙ ПО ВИДАМ.....	141
9.2. Состав лиц, совершивших ПРЕСТУПЛЕНИЯ.....	141
9.3. Число осужденных по приговорам судов, вступившим в законную силу, по отдельным видам преступлений.....	142
МЕТОДОЛОГИЧЕСКИЕ ПОЯСНЕНИЯ.....	142

9. ПРАВОНАРУШЕНИЯ

9.1. Число зарегистрированных преступлений по видам

(по данным Управления МВД России по Новгородской области)

(единиц)

	1995	2000	2005	2010	2013	2014	2015	2016
Зарегистрировано преступлений - всего	18067	17981	15399	11713	11838	12820	13068	11986
в том числе:								
убийство и покушение на убийство	164	178	127	95	75	65	58	69
умышленное причинение тяжкого вреда здоровью	357	264	253	171	165	146	165	134
изнасилование и покушение на изнасилование	83	44	49	20	6	10	13	16
грабеж	784	759	1123	640	376	318	375	366
разбой	161	171	237	132	52	51	49	49
кража	10033	8725	7680	5393	5423	5575	5921	5304
незаконный оборот наркотических средств, психотропных веществ и их аналогов, сильнодействующих веществ	416	892	525	825	705	854	777	651
хулиганство	988	674	107	28	38	24	18	18
Число зарегистрированных преступлений в расчете на 100 тыс. человек населения	2450	2517	2298	1841	1897	2066	2117	1952

9.2. Состав лиц, совершивших преступления

(по данным Управления МВД России по Новгородской области)

(человек)

	1995	2000	2005	2010	2013	2014	2015	2016
Выявлено лиц, совершивших преступления - всего	10008	9752	5919	4668	6010	5574	5773	5441
в том числе:								
мужчины	8365	8184	5027	3798	4950	4605	4721	4650
женщины	1643	1568	892	870	1060	969	1052	791
по возрасту во время совершения преступления, лет:								
14-17	1313	1236	915	262	393	266	344	318
18-29	3315	3868	2463	1965	2287	2224	2162	1962
30-49	...	3900	2063	1972	2703	2451	2600	2545
50 и старше	...	748	478	469	627	633	667	616
по занятию на момент совершения преступления:								
наемные работники ¹⁾	3011	2587	1499	928	1240	1133	1262	1234
служащие	501	439	232	216	214	189	141	118
учащиеся и студенты	622	858	599	216	357	268	329	312
не имеющие постоянного источника дохода	5076	5203	3350	3082	3822	3717	3682	3231
в том числе безработные	190	88	458	204	453	412	593	246

¹⁾ 1995, 2000, 2005 гг. - рабочие.

9.3. Число осужденных по приговорам судов, вступившим в законную силу, по отдельным видам преступлений

(по данным Управления Судебного департамента в Новгородской области)

(человек)

	1995	2000	2005	2010	2013	2014	2015	2016
Число осужденных - всего	6728	7535	4520	3832	4575	4295	4145	4277
из них за преступления:								
убийство и покушение на убийство	103	87	139	74	56	62	37	58
умышленное причинение тяжкого вреда здоровью	256	315	234	160	146	154	140	131
изнасилование и покушение на изнасилование	65	41	40	16	15	2	9	8
грабеж	361	467	381	332	216	210	179	206
разбой	60	138	118	111	73	54	53	49
кража	3317	4091	1972	1330	1451	1399	1380	1338
преступления, связанные с наркотиками	104	248	169	207	379	258	338	317
хулиганство	538	415	39	5	23	6	11	4

Методологические пояснения

Преступление - виновно совершенное общественно опасное деяние, запрещенное Уголовным кодексом Российской Федерации под угрозой наказания.

Таблица 9.1. Зарегистрированное преступление - выявленное и официально взятое на учет общественно опасное деяние, предусмотренное уголовным законодательством. Регистрация преступлений и лиц, их совершивших, осуществляется всеми правоохранительными органами, осуществляющими в пределах своей компетенции уголовное преследование.

Грабеж - открытое хищение чужого имущества.

Разбой - нападение в целях хищения чужого имущества, совершенное с применением насилия, опасного для жизни или здоровья, либо с угрозой применения такого насилия.

Кража - тайное хищение чужого имущества.

Таблица 9.2. Лица, совершившие преступления - официально взятые на учет правоохранительными органами лица, на которых заведены уголовные дела.

Таблица 9.3. Осужденные - лица, в отношении которых судами вынесены обвинительные приговоры, вступившие в законную силу.

10. ВАЛОВОЙ РЕГИОНАЛЬНЫЙ ПРОДУКТ И ПРОИЗВОДСТВЕННЫЙ ПОТЕНЦИАЛ	145
10.1. Валовой региональный продукт	145
10.2. Валовой региональный продукт по видам экономической деятельности	145
10.3. Расходы на конечное потребление и фактическое конечное потребление	146
10.4. Основные фонды по видам экономической деятельности	146
10.5. Основные характеристики движения основных фондов.....	147
10.6. Коэффициенты обновления основных фондов по видам экономической деятельности.....	147
10.7. Коэффициенты выбытия основных фондов по видам экономической деятельности	148
10.8. Степень износа основных фондов по видам экономической деятельности.....	148
10.9. Ввод в действие основных фондов по видам экономической деятельности	149
МЕТОДОЛОГИЧЕСКИЕ ПОЯСНЕНИЯ.....	149

10. ВАЛОВОЙ РЕГИОНАЛЬНЫЙ ПРОДУКТ И ПРОИЗВОДСТВЕННЫЙ ПОТЕНЦИАЛ

10.1. Валовой региональный продукт ¹⁾

	1995	2000	2005	2010	2011	2013	2014	2015
Всего, млн. рублей	4407.9 ²⁾	20965.5	63848.3	127407.8	153419.7	178818.1	209304.4	240362.7
На душу населения, рублей	5976.8 ³⁾	29347.0	95286.2	200248.6	243031.9	286501.8	337279.4	389441.8
Индекс физического объема в сопоставимых ценах, в процентах к предыдущему году	...	102.9	103.8	102.3	103.7	101.9	105.2	102.2
Индекс-дефлятор ВРП, в разгах к предыдущему году	...	1.3	1.2	1.1	1.1	1.0	1.0	1.1

¹⁾ В текущих основных ценах.

²⁾ Млрд. рублей.

³⁾ Тys. рублей.

10.2. Валовой региональный продукт по видам экономической деятельности

(в текущих основных ценах; миллионов рублей)

	2005	2010	2011	2013	2014	2015
В экономике - всего	63848.3	127407.8	153419.7	178818.1	209304.4	240362.7
в том числе по видам экономиче- ской деятельности:						
сельское хозяйство, охота и лесное хозяйство	5976.4	11724.3	15285.0	11786.8	16766.4	19313.6
рыболовство, рыбоводство	9.8	56.1	62.6	53.1	55.3	51.4
добыча полезных ископаемых	30.2	266.1	566.0	611.9	848.6	2041.9
обрабатывающие производства	21999.2	38494.2	49136.4	60092.7	69455.5	87556.3
производство и распределение электроэнергии, газа и воды	3446.4	6153.7	7258.7	5895.3	7124.5	7042.6
строительство	3825.5	11213.7	9304.2	13848.5	21200.9	25754.0
оптовая и розничная торговля; ремонт автотранспортных средств, мотоциклов, бытовых изделий и предметов личного пользования	9283.1	16556.1	19122.6	20318.9	23358.7	23008.3
гостиницы и рестораны	531.5	1869.5	1925.8	1804.1	2052.2	2597.3
транспорт и связь	8765.7	13369.7	13213.0	17020.7	19528.0	21431.1
финансовая деятельность	55.8	486.7	577.1	357.1	379.9	482.5
операции с недвижимым имущест- вом, аренда и предоставление услуг	2562.8	7489.1	12590.6	14795.2	14390.5	17072.4
государственное управление и обеспечение военной безопасности;						
социальное страхование	2355.9	8811.9	9404.6	12726.0	13047.4	12778.8
образование	1857.5	3584.3	5395.4	7106.4	7463.9	7512.4
здравоохранение и предоставление социальных услуг	2579.4	5829.5	7504.6	9600.8	10369.6	10477.6
предоставление прочих коммунальных, социальных и персональных услуг	569.2	1502.8	2072.9	2800.3	3262.8	3242.4
деятельность домашних хозяйств	-	0.1	0.1	0.1	0.1	0.2

10.3. Расходы на конечное потребление и фактическое конечное потребление

(в текущих ценах; миллионов рублей)

	2000	2005	2010	2011	2013	2014	2015
Расходы на конечное потребление	15832.3	41665.1	108102.1	130402.3	162543.7	176428.2	198714.1
в том числе:							
домашних хозяйств	12325.5	31018.0	81607.7	98394.2	119869.2	134093.2	146789.4
государственного управления	3506.8	10647.1	26494.4	32008.1	42674.5	42335.0	51924.7
из них:							
на индивидуальные товары и услуги	2008.6	7095.3	14836.2	18944.4	23396.7	23094.9	22962.8
на коллективные услуги	1498.2	3551.8	11658.2	13063.7	19277.8	19240.1	28961.9
Фактическое конечное потребление	15832.3	41665.1	108102.1	130402.3	162543.7	176428.2	198714.1
в том числе:							
домашних хозяйств	14334.1	38113.3	96443.9	117338.6	143266.0	157188.1	169752.2
государственного управления	1498.2	3551.8	11658.2	13063.7	19277.8	19240.1	28961.9

10.4. Основные фонды по видам экономической деятельности

(по полной учетной стоимости; на конец года)

	2005	2010	2013	2014	2015	2016
Все основные фонды (включая скот), млн. рублей	162501	284453	393435	458879	494468	608528
в том числе по видам экономической деятельности:						
сельское хозяйство, охота и лесное хозяйство	8098	14796	20797	25096	27911	25347
рыболовство, рыбоводство	64	67	84	87	99	86
добыча полезных ископаемых	138	4541	4737	5031	5197	4721
обрабатывающие производства	27476	51737	56389	65164	68606	103103
производство и распределение электроэнергии, газа и воды	13574	26261	47948	51874	54830	81601
строительство	1314	3861	4450	5601	6688	11487
оптовая и розничная торговля; ремонт автотранспортных средств, мотоциклов, бытовых изделий и предметов личного пользования	2444	7295	12853	18596	17802	16508
гостиницы и рестораны	2560	2407	3377	3308	3726	3399
транспорт и связь	58585	107706	148195	183357	202236	242780
финансовая деятельность	1908	2969	5450	5989	6037	4503
операции с недвижимым имуществом, аренда и предоставление услуг	31025	30360	42932	48507	53355	62835
государственное управление и обеспечение военной безопасности; социальное страхование	1470	10002	13686	13794	14900	16679

Продолжение таблицы 10.4.

	2005	2010	2013	2014	2015	2016
образование	7311	9783	11448	10830	11132	11487
здравоохранение и предоставление социальных услуг	4284	8730	15332	15954	16265	17591
предоставление прочих коммунальных, социальных и персональных услуг	2250	3938	5757	5691	5684	6401

10.5. Основные характеристики движения основных фондов

	2000	2005	2010	2013	2014	2015	2016
Ввод в действие основных фондов (в фактически действовавших ценах), млн. рублей	2709	8599	22562	27984	30734	20324	62980
Коэффициент обновления основных фондов, в процентах	4.1	5.3	7.9	7.2	6.8	4.2	10.5
Коэффициент выбытия основных фондов, в процентах	1.4	0.8	0.5	1.0	0.7	0.8	0.6
Степень износа основных фондов (по полному кругу организаций) на конец года, в процентах	40.2	46.4	45.5	51.0	46.2	50.2	51.0

10.6. Коэффициенты обновления основных фондов по видам экономической деятельности

(в процентах)

	2005	2010	2013	2014	2015	2016
Все основные фонды (включая скот) в том числе по видам экономической деятельности:	5.3	7.9	7.2	6.8	4.2	10.5
сельское хозяйство, охота и лесное хозяйство	5.0	31.4	13.6	6.9	5.1	6.2
рыболовство, рыбоводство	1.6	34.3	-	-	-	-
добыча полезных ископаемых	13.8	11.7	3.7	3.4	2.1	3.1
обрабатывающие производства	11.5	7.7	13.2	11.9	7.0	33.5
производство и распределение электроэнергии, газа и воды	4.8	5.6	3.5	6.7	2.7	7.1
строительство	11.9	4.1	9.2	21.0	8.2	3.0
оптовая и розничная торговля; ремонт автотранспортных средств, мотоциклов, бытовых изделий и предметов личного пользования	21.9	15.5	21.2	10.8	10.0	13.6
гостиницы и рестораны	2.3	4.7	4.1	9.8	16.1	5.5
транспорт и связь	3.3	5.0	3.2	5.5	2.6	5.7
финансовая деятельность	16.9	6.7	8.9	6.8	5.1	5.7
операции с недвижимым имуществом, аренда и предоставление услуг	1.9	4.1	6.0	4.0	3.8	3.6
государственное управление и обеспечение военной безопасности; социальное страхование	10.9	7.8	9.9	8.4	6.0	7.4
образование	2.4	4.4	3.2	2.0	2.0	3.9
здравоохранение и предоставление социальных услуг	5.5	20.9	16.1	3.7	4.3	2.5
предоставление прочих коммунальных, социальных и персональных услуг	8.7	16.8	13.3	4.8	8.2	3.1

10.7. Коэффициенты выбытия основных фондов по видам экономической деятельности

(в процентах)

	2005	2010	2013	2014	2015	2016
Все основные фонды (включая скот)	0.8	0.5	1.0	0.7	0.8	0.6
в том числе по видам экономической деятельности:						
сельское хозяйство, охота и лесное хозяйство	2.3	0.9	1.5	0.6	0.4	0.9
рыболовство, рыбоводство	3.1	1.9	-	-	-	-
добыча полезных ископаемых	1.3	0.2	0.3	0.0	0.3	0.2
обрабатывающие производства	0.6	0.5	0.9	0.7	1.3	1.0
производство и распределение электроэнергии, газа и воды	0.5	0.2	0.4	0.2	1.2	0.3
строительство	1.5	1.0	0.7	0.3	1.5	0.3
оптовая и розничная торговля; ремонт автотранспортных средств, мотоциклов, бытовых изделий и предметов личного пользования	2.7	0.9	6.3	6.6	1.8	0.4
гостиницы и рестораны	0.2	0.4	2.3	0.4	2.1	0.7
транспорт и связь	0.1	0.3	0.4	0.1	0.3	0.2
финансовая деятельность	0.2	0.9	5.1	2.8	4.9	2.9
операции с недвижимым имуществом, аренда и предоставление услуг	1.4	0.4	2.3	1.1	1.5	1.5
государственное управление и обеспечение военной безопасности; социальное страхование	2.0	1.7	0.9	0.5	0.5	0.4
образование	0.7	0.8	0.5	0.4	0.3	0.2
здравоохранение и предоставление социальных услуг	1.1	1.0	1.6	0.8	0.5	0.7
предоставление прочих коммунальных, социальных и персональных услуг	1.1	0.9	0.4	0.3	0.9	0.1

10.8. Степень износа основных фондов по видам экономической деятельности

(на конец года; в процентах)

	2005	2010	2013	2014	2015	2016
Все основные фонды (включая скот)	46.4	45.5	51.0	46.2	50.2	51.0
в том числе по видам экономической деятельности:						
сельское хозяйство, охота и лесное хозяйство	42.7	26.9	37.5	31.3	40.0	40.2
рыболовство, рыбоводство	76.6	32.8	31.0	37.9	39.9	44.2
добыча полезных ископаемых	61.6	22.5	31.6	24.9	31.8	29.4
обрабатывающие производства	44.5	45.1	56.0	50.4	55.8	42.0
производство и распределение электроэнергии, газа и воды	47.0	46.7	46.3	44.5	51.9	62.5
строительство	49.8	65.7	50.2	49.1	55.1	60.2
оптовая и розничная торговля; ремонт автотранспортных средств, мотоциклов, бытовых изделий и предметов личного пользования	42.1	30.2	35.8	35.1	35.2	35.5
гостиницы и рестораны	43.3	41.8	42.8	38.0	34.2	48.0
транспорт и связь	49.5	46.1	55.4	47.7	53.7	55.4
финансовая деятельность	68.4	36.8	39.0	35.6	41.7	51.5
операции с недвижимым имуществом, аренда и предоставление услуг	40.0	40.5	36.6	37.3	36.3	37.3

Продолжение таблицы 10.8.

	2005	2010	2013	2014	2015	2016
государственное управление и обеспечение военной безопасности; социальное страхование	35.3	57.1	59.9	60.0	50.2	48.5
образование	52.6	70.8	81.5	79.2	75.3	75.9
здравоохранение и предоставление социальных услуг	54.9	56.9	53.0	52.1	47.8	51.5
предоставление прочих коммунальных, социальных и персональных услуг	42.9	59.2	64.6	61.6	58.6	61.5

10.9. Ввод в действие основных фондов по видам экономической деятельности

(миллионов рублей)

	2005	2010	2013	2014	2015	2016
Все основные фонды (включая скот)	8599	22562	27984	30734	20324	62980
в том числе по видам экономической деятельности:						
сельское хозяйство, охота и лесное хозяйство	404	4650	2831	1729	1393	1568
рыболовство, рыбоводство	1	23	-	-	-	-
добыча полезных ископаемых	19	531	175	169	107	146
обрабатывающие производства	3167	3974	7367	7729	4825	34474
производство и распределение электроэнергии, газа и воды	654	1463	1611	3492	1441	5722
строительство	156	158	411	1175	549	345
оптовая и розничная торговля; ремонт автотранспортных средств, мотоциклов, бытовых изделий и предметов личного пользования	534	1128	2727	2019	1771	2217
гостиницы и рестораны	60	114	115	325	600	190
транспорт и связь	1920	5398	4753	9518	5159	13442
финансовая деятельность	323	200	484	405	309	304
операции с недвижимым имуществом, аренда и предоставление услуг	596	1230	2560	1942	2042	2247
государственное управление и обеспечение военной безопасности; социальное страхование	160	777	1358	1158	896	1240
образование	175	433	362	213	219	449
здравоохранение и предоставление социальных услуг	235	1821	2461	587	548	439
предоставление прочих коммунальных, социальных и персональных услуг	195	662	769	273	465	197

Методологические пояснения

Таблица 10.1., 10.2. Валовой региональный продукт (ВРП) - обобщающий показатель экономической деятельности региона, характеризующий процесс производства товаров и услуг. Определяется как совокупность добавленных стоимостей отраслей экономики и чистых налогов на продукты. ВРП рассчитывается в текущих основных и рыночных ценах (номинальный объем ВРП) и в сопоставимых ценах (реальный объем ВРП). Основные цены - включая цены производства данной отрасли, величину субсидий на продукты, но не включая налоги на продукты.

Таблица 10.3. Фактическое конечное потребление - для домашних хозяйств оно включает их расходы на покупку потребительских товаров и услуг, а также стоимость по-

ребления товаров и услуг в натуральной форме - произведенных для себя, полученных в качестве оплаты труда и в виде социальных трансфертов в натуральной форме, т.е. бесплатных или льготных индивидуальных товаров и услуг, полученных от государственного управления и некоммерческих организаций, обслуживающих домашние хозяйства. Для государственного управления фактическое конечное потребление равно стоимости коллективных услуг, у некоммерческих организаций, обслуживающих домашние хозяйства, фактическое конечное потребление отсутствует. Общие объемы расходов на конечное потребление и фактическое конечное потребление для экономики в целом равны между собой.

Таблица 10.4. - 10.5. Основные фонды - произведенные активы, подлежащие использованию неоднократно или постоянно в течение длительного периода времени, но не менее одного года, для производства товаров, оказания рыночных и нерыночных услуг, для управленческих нужд либо для предоставления другим организациям за плату во временное владение и пользование или во временное пользование.

К основным фондам относятся здания, сооружения, машины и оборудование, транспортные средства, рабочий и продуктивный скот, многолетние насаждения, другие, виды основных фондов.

Переоценка основных фондов - изменение полной учетной и остаточной балансовой стоимости основных фондов с целью устранения их смешанной оценки в ценах разных периодов и определения их реальной восстановительной стоимости. Полная восстановительная стоимость основных фондов - это полная стоимость затрат на замену имеющихся основных фондов аналогичными им новыми объектами, определенных по ценам и тарифам, существующим на дату переоценки. Остаточная восстановительная стоимость - это полная восстановительная стоимость, уменьшенная на величину накопленного износа, также пересчитанного в цены, существующие на дату переоценки.

Порядком проведения этой переоценки предусмотрено периодическое проведение такой переоценки в соответствии с уровнем инфляции. В 2010 г. переоценка проводилась на начало отчетного года; в 2011 г. как на начало отчетного года, так и на конец года; с 2012 г. - только на конец года.

Ввод в действие основных фондов - стоимость законченных строительством и принятых в эксплуатацию в установленном порядке объектов строительства - зданий, сооружений, пусковых комплексов, их очередей, а также оборудования, инструмента, инвентаря, многолетних насаждений, рабочего и продуктивного скота. В формах статистического наблюдения ввод в действие основных фондов отражается одновременно с вводом в действие производственных мощностей и объектов жилищно-гражданского назначения.

Таблица 10.6. - 10.8. Коэффициент обновления основных фондов - это отношение основных фондов, введенных в действие в течение года, к их наличию на конец года, в процентах. Этот показатель отражает удельный вес новых (введенных за год) основных фондов в их общем объеме.

Коэффициент выбытия основных фондов - это отношение ликвидированных за год основных фондов к их наличию на начало года, в процентах. Данный показатель, наряду с коэффициентом обновления, характеризует интенсивность процесса обновления основных фондов.

Степень износа основных фондов - отношение накопленного к определенной дате износа имеющихся основных фондов (разницы их полной учетной и остаточной балансовой стоимости) к полной учетной стоимости этих основных фондов на ту же дату, в процентах.

11. ПРЕДПРИЯТИЯ И ОРГАНИЗАЦИИ	153
11.1. ОБЩАЯ ХАРАКТЕРИСТИКА ПРЕДПРИЯТИЙ И ОРГАНИЗАЦИЙ.....	153
11.1.1. Распределение организаций по видам экономической деятельности и формам собственности.....	153
11.1.2. Распределение предприятий и организаций по формам собственности	155
11.1.3. Оборот организаций.....	155
11.2. МАЛОЕ ПРЕДПРИНИМАТЕЛЬСТВО.....	157
11.2.1. Основные экономические показатели деятельности малых предприятий	157
11.2.2. Основные экономические показатели деятельности малых предприятий по видам экономической деятельности в 2016 году.....	157
11.3. ИТОГИ СПЛОШНОГО НАБЛЮДЕНИЯ ЗА ДЕЯТЕЛЬНОСТЬЮ СУБЪЕКТОВ МАЛОГО И СРЕДНЕГО ПРЕДПРИНИМАТЕЛЬСТВА В 2015 ГОДУ	159
11.3.1. Количество действующих организаций субъектов малого и среднего предпринимательства - юридических лиц по видам экономической деятельности.....	159
11.3.2. Основные экономические показатели деятельности субъектов малого и среднего предпринимательства - юридических лиц по видам экономической деятельности.....	160
11.3.3. Основные экономические показатели деятельности индивидуальных предпринимателей по видам экономической деятельности	161
11.4. КРЕСТЬЯНСКИЕ (ФЕРМЕРСКИЕ) ХОЗЯЙСТВА.....	162
11.4.1. Число крестьянских (фермерских) хозяйств.....	162
11.4.2. Использование земель в крестьянских (фермерских) хозяйствах	162
11.5. ПРИВАТИЗАЦИЯ.....	162
11.5.1. Приватизация жилищного фонда	162
МЕТОДОЛОГИЧЕСКИЕ ПОЯСНЕНИЯ.....	162

11. ПРЕДПРИЯТИЯ И ОРГАНИЗАЦИИ

11.1. Общая характеристика предприятий и организаций

11.1.1. Распределение организаций по видам экономической деятельности и формам собственности ¹⁾

(на 1 января)

	2016				2017			
	Число пред-приятий (орга-низаций)	из них по формам собственности			Число пред-приятий (орга-низаций)	из них по формам собственности		
		госу-дар-ственная и муниципальная	част-ная	сме-шан-ная рос-сий-ская		госу-дар-ственная и муниципальная	част-ная	сме-шан-ная рос-сий-ская
Всего	16377	2202	12808	199	15762	2142	12300	201
в том числе по видам экономической деятельности:								
сельское хозяйство, охота и лесное хозяйство	877	73	756	5	830	65	716	6
рыболовство, рыбоводство	31	2	29	-	34	3	31	-
добыча полезных ископаемых	105	1	97	-	112	1	104	-
из нее добыча полезных ископаемых, кроме топливно-энергетических	93	1	86	-	99	1	92	-
обрабатывающие производства	1670	44	1500	12	1611	40	1469	13
из них:								
производство пищевых продуктов, включая напитки, и табака	238	1	204	3	227	1	197	3
текстильное и швейное производство	105	1	99	-	94	1	91	-
производство кожи, изделий из кожи и производство обуви	7	-	6	-	7	-	6	-
обработка древесины и производство изделий из дерева	335	-	310	-	339	-	318	-
целлюлозно-бумажное производ-ство; издательская и полиграфическая деятельность	133	36	93	-	126	33	89	-
производство кокса, нефтепродук-тов и ядерных материалов	3	-	3	-	4	-	4	-
химическое производство	42	-	37	1	41	-	36	-
производство резиновых и пластмассовых изделий	57	-	54	-	55	-	53	-
производство прочих неметалли-ческих минеральных продуктов	104	-	95	4	104	-	96	4
металлургическое производство и производство готовых металлических изделий	198	2	189	-	189	1	182	-

	2016				2017			
	Число пред-приятий (орга-низаций)	из них по формам собственности			Число пред-приятий (орга-низаций)	из них по формам собственности		
		госу-дар-ственная и муни-ци-паль-ная	част-ная	сме-шан-ная рос-сий-ская		госу-дар-ственная и муни-ци-паль-ная	част-ная	сме-шан-ная рос-сий-ская
производство машин и оборудования	133	1	125	1	124	1	118	1
производство электрооборудования, электронного и оптического оборудования	131	2	115	3	129	2	114	5
производство транспортных средств и оборудования	30	1	27	-	28	1	25	-
прочие производства	154	-	143	-	144	-	140	-
производство и распределение электроэнергии, газа и воды	159	21	99	28	160	22	102	25
строительство	1761	3	1726	3	1706	3	1674	2
оптовая и розничная торговля; ремонт автотранспортных средств, мотоциклов, бытовых изделий и предметов личного пользования	4101	6	3945	9	3804	7	3655	8
из них:								
торговля автотранспортными средствами и мотоциклами, их техническое обслуживание и ремонт	443	1	432	1	423	1	414	1
оптовая торговля, включая торговлю через агентов, кроме торговли автотранспортными средствами и мотоциклами	2342	3	2259	6	2173	4	2096	6
розничная торговля, кроме торговли автотранспортными средствами и мотоциклами; ремонт бытовых изделий и предметов личного пользования	1316	2	1254	2	1208	2	1145	1
гостиницы и рестораны	470	24	433	2	464	18	437	1
транспорт и связь	980	46	854	50	959	42	844	47
из них связь	128	11	83	28	107	11	77	14
финансовая деятельность	318	24	233	36	297	24	193	56
операции с недвижимым имуществом, аренда и предоставление услуг	2821	167	2564	41	2738	157	2502	30
государственное управление и обеспечение военной безопасности; социальное страхование	780	769	8	1	759	750	6	1
образование	715	635	67	1	711	633	66	1
здравоохранение и предоставление социальных услуг	324	158	147	3	330	156	154	3
предоставление прочих коммунальных, социальных и персональных услуг	1265	229	350	8	1247	221	347	8

¹⁾ По данным государственной регистрации, без учета индивидуальных предпринимателей.

11.1.2. Распределение предприятий и организаций по формам собственности

(на 1 января)

	2001	2005	2011	2014	2015	2016	2017
Число предприятий и организаций	12433	12941	14910	15966	16460	16377	15762
в том числе по формам собственности:							
государственная	806	882	1150	1140	1096	1007	996
муниципальная	1847	1826	1813	1611	1571	1195	1146
частная	7115	7692	10398	11869	12417	12808	12300
собственность общественных и религиозных организаций (объединений)	1725	1777	897	736	734	734	723
смешанная российская	619	401	264	224	227	199	201
иностранная	92	135	159	150	168	178	174
совместная российская и иностранная	167	173	183	174	173	187	154
прочие формы собственности, включая собственность государственных корпораций	62	55	46	62	74	69	68

11.1.3. Оборот организаций ¹⁾

(в фактически действовавших ценах; миллионов рублей)

	2005	2010	2013	2014	2015	2016
Всего	110426.8	236075.4	321677.9	368407.5	432628.1	470120.2
в том числе по видам экономической деятельности:						
сельское хозяйство, охота и лесное хозяйство	4232.0	8970.3	13081.1	14615.7	18471.6	17567.9
рыболовство, рыбоводство	14.4	41.2	52.1	48.6	45.7	126.3
добыча полезных ископаемых	518.0	560.7	976.4	1323.9	1246.6	3905.2
из нее:						
добыча топливно-энергетических полезных ископаемых	13.7	67.8	113.2	87.2	75.7	103.3
добыча полезных ископаемых, кроме топливно-энергетических	504.2	492.8	863.2	1236.7	1171.0	3801.8
обрабатывающие производства	55481.1	102645.4	126871.6	145242.2	181684.9	181638.0
из них:						
производство пищевых продуктов, включая напитки, и табака	10523.5	29244.2	24646.2	29624.7	37054.8	35820.2
текстильное и швейное производство	171.0	385.7	410.4	845.8	1500.6	1551.4
производство кожи, изделий из кожи и производство обуви	1.2	9.5	-	-	-	3.6
обработка древесины и производство изделий из дерева	4624.8	10993.1	11643.0	12217.1	15739.5	18959.5
целлюлозно-бумажное производство; издательская и полиграфическая деятельность	4513.4	7058.8	10599.9	12299.0	16150.4	17032.1
химическое производство	12961.7	23282.8	35925.0	43092.5	56367.7	54449.0
производство резиновых и пластмассовых изделий	93.1	562.5	966.0	1188.2	1451.9	1224.0
производство прочих неметаллических минеральных продуктов	6913.9	9482.9	13259.3	14415.4	15219.8	16070.7
металлургическое производство и производство готовых металлических изделий	852.5	6920.5	7521.6	7485.0	8475.4	6435.1

Продолжение таблицы 11.1.3.

	2005	2010	2013	2014	2015	2016
производство машин и оборудования	3105.7	5087.1	6348.7	6646.3	7481.3	6471.5
производство электрооборудования, электронного и оптического оборудования	3107.6	3888.5	7214.5	7483.7	12160.3	10785.8
производство транспортных средств и оборудования	994.7	1750.2	4095.5	4925.9	5612.3	7961.0
прочие производства	7618.0	3979.5	4241.4	5018.5	4470.9	4873.9
производство и распределение электроэнергии, газа и воды	4427.7	25873.9	33810.0	39678.8	37003.7	42238.5
строительство	4580.0	12124.3	15673.9	20693.6	39033.4	45326.8
оптовая и розничная торговля; ремонт автотранспортных средств, мотоциклов, бытовых изделий и предметов личного пользования	27568.7	57227.2	92934.6	103792.2	112651.0	125343.7
из них:						
торговля автотранспортными средствами и мотоциклами, их техническое обслуживание и ремонт	4755.2	7170.9	16752.1	12012.8	11281.0	15680.8
оптовая торговля, включая торговлю через агентов, кроме торговли автотранспортными средствами и мотоциклами	16771.2	20627.7	36610.0	45811.2	52578.2	60007.2
розничная торговля, кроме торговли автотранспортными средствами и мотоциклами; ремонт бытовых изделий и предметов личного пользования	6042.4	29428.6	39572.5	45968.2	48791.8	49657.8
гостиницы и рестораны	391.2	2144.7	2887.1	3049.7	3053.2	3900.6
транспорт и связь	8165.3	14991.8	18089.9	17975.5	17886.1	24496.2
из него связь	1574.8	4427.0	4823.2	4937.0	5419.5	5109.2
операции с недвижимым имуществом, аренда и предоставление услуг	3526.1	8050.7	12081.6	12076.1	10695.6	11622.0
государственное управление и обеспечение военной безопасности; социальное страхование	118.2	255.0	97.3	91.2	86.7	74.2
образование	398.9	937.5	1186.7	1260.6	1326.2	1373.3
здравоохранение и предоставление социальных услуг	553.1	1245.1	2517.9	6947.3	7609.8	7941.3
предоставление прочих коммунальных, социальных и персональных услуг	452.0	1007.7	1417.8	1611.9	1669.6	1751.0

¹⁾ Без учета деятельности финансовых организаций.

11.2. Малое предпринимательство

11.2.1. Основные экономические показатели деятельности малых предприятий ¹⁾

	Малые предприятия	в том числе микропредприятия
Число предприятий (на конец года)		
2010	6777	5666
2013	8695	7466
2014	9588	8389
2015	7343	6443
2016	7862	7083
Среднесписочная численность работников (без внешних совместителей), человек		
2010	49154	13995
2013	44426	10054
2014	43801	9600
2015	42271	14853
2016	37192	9499
Оборот предприятий, млн. рублей		
2010 ²⁾	61409.5	19291.7
2013	76336.6	19245.1
2014	82759.6	20730.8
2015 ²⁾	97509.6	38187.8
2016	107404.3	33527.1

¹⁾ 2010, 2015 гг. - по итогам сплошного наблюдения за деятельностью субъектов малого и среднего предпринимательства. 2013, 2014, 2016 гг. - по данным выборочных обследований малых и микропредприятий, пересчитанным с учетом итогов сплошного наблюдения за деятельностью субъектов малого и среднего предпринимательства.

²⁾ Выручка от реализации товаров, работ, услуг (без суммы НДС, акцизов и аналогичных обязательных платежей).

11.2.2. Основные экономические показатели деятельности малых предприятий по видам экономической деятельности в 2016 году

	Число предприятий (на конец года)		Среднесписочная численность работников, человек		Оборот предприятий, млн. рублей	
	малые предприятия	в том числе микропредприятия	малые предприятия	в том числе микропредприятия	малые предприятия	в том числе микропредприятия
Всего	7862	7083	37192	9499	107404.3	33527.1
в том числе по видам экономической деятельности:						
сельское хозяйство, охота и лесное хозяйство	397	339	3263	602	3059.0	1093.0
рыболовство, рыбоводство	19	18	81	51	114.9	88.4
добыча полезных ископаемых	72	64	244	57	455.3	245.5
обрабатывающие производства	949	785	6717	1457	14817.2	4131.6
из них:						
производство пищевых продуктов, включая напитки, и табака	112	70	1755	251	2889.4	383.7
текстильное и швейное производство	48	39	297	10	267.2	112.4
производство кожи, изделий из кожи и производство обуви	4	4	12	12	3.6	3.6
обработка древесины и производство изделий из дерева	222	203	1030	463	2369.3	1053.8

	Число предприятий (на конец года)		Среднесписочная численность работ- ников, человек		Оборот предприятий, млн. рублей	
	малые предпри- ятия	в том числе микро- предпри- ятия	малые предпри- ятия	в том числе микро- предпри- ятия	малые предпри- ятия	в том числе микро- предпри- ятия
целлюлозно-бумажное производ- во; издательская и полиграфиче- ская деятельность	48	40	251	80	525.6	97.7
химическое производство	26	22	179	45	404.8	147.1
производство резиновых и пластмассовых изделий	38	29	349	68	762.7	53.1
производство прочих неметалличе- ских минеральных продуктов	53	45	436	54	1053.0	356.0
металлургическое производство и производство готовых металличе- ских изделий	143	119	862	86	1755.8	694.2
производство машин и оборудования	73	59	472	169	851.7	528.4
производство электрооборудова- ния, электронного и оптического оборудования	84	74	475	96	1520.2	268.0
производство транспортных средств и оборудования	14	11	145	76	260.9	179.6
прочие производства	82	69	454	47	2152.9	254.1
производство и распределение электроэнергии, газа и воды	56	49	313	58	251.0	159.4
строительство	1158	1076	4598	917	12945.9	2264.1
оптовая и розничная торговля; ремонт автотранспортных средств, мотоциклов, бытовых изделий и предметов личного пользования из них:	2332	2122	9084	2687	54030.5	12823.2
торговля автотранспортными сред- ствами и мотоциклами, их техниче- ское обслуживание и ремонт	267	241	1133	365	11730.7	1780.7
оптовая торговля, включая торгов- лю через агентов, кроме торговли автотранспортными средствами и мотоциклами	1241	1154	3614	1222	26150.6	7414.9
розничная торговля, кроме торговли автотранспортными средствами и мотоциклами; ремонт бытовых изделий и предметов личного пользования	824	727	4337	1100	16149.3	3627.5
гостиницы и рестораны	333	280	1979	467	2686.3	943.9
транспорт и связь	574	528	2902	657	10005.7	7910.1
из них связь	54	49	268	118	450.7	270.4
финансовая деятельность	104	101	291	153	73.0	7.7
операции с недвижимым имущест- вом, аренда и предоставление услуг	1545	1431	6103	1805	7024.3	3025.5
образование	28	27	42	32	39.4	21.7
здравоохранение и предоставление социальных услуг	112	94	969	318	1226.0	503.9
предоставление прочих коммунальных, социальных и персональных услуг	183	169	606	238	675.8	309.1

11.3. Итоги сплошного наблюдения за деятельностью субъектов малого и среднего предпринимательства в 2015 году

11.3.1. Количество действующих организаций субъектов малого и среднего предпринимательства - юридических лиц по видам экономической деятельности

	Всего	в том числе		
		средние предприятия	малые предприятия	из них микро-предприятия
Всего	5084	67	5017	4133
в том числе по видам экономической деятельности:				
сельское хозяйство, охота и лесное хозяйство	245	5	240	185
рыболовство, рыбоводство	12	-	12	10
добыча полезных ископаемых	37	-	37	27
обрабатывающие производства	644	27	617	446
из них:				
производство пищевых продуктов, включая напитки, и табака	80	11	69	30
текстильное и швейное производство	34	1	33	25
производство кожи, изделий из кожи и производство обуви	3	-	3	3
обработка древесины и производство изделий из дерева	124	1	123	99
целлюлозно-бумажное производство; издательская и полиграфическая деятельность	35	2	33	26
химическое производство	19	1	18	13
производство резиновых и пластмассовых изделий	25	-	25	15
производство прочих неметаллических минеральных продуктов	37	2	35	26
металлургическое производство и производство готовых металлических изделий	116	3	113	80
производство машин и оборудования	57	2	55	43
производство электрооборудования, электронного и оптического оборудования	61	3	58	47
производство транспортных средств и оборудования	7	-	7	6
прочие производства	46	1	45	33
производство и распределение электроэнергии, газа и воды	36	-	36	30
строительство	709	7	702	603
оптовая и розничная торговля; ремонт автотранспортных средств, мотоциклов, бытовых изделий и предметов личного пользования	1448	17	1431	1237
из них:				
торговля автотранспортными средствами и мотоциклами, их техническое обслуживание и ремонт	173	-	173	146
оптовая торговля, включая торговлю через агентов, кроме торговли автотранспортными средствами и мотоциклами	710	7	703	629
розничная торговля, кроме торговли автотранспортными средствами и мотоциклами; ремонт бытовых изделий и предметов личного пользования	565	10	555	462
операции с недвижимым имуществом, аренда и предоставление услуг	1104	5	1099	916
образование	18	-	18	15
здравоохранение и предоставление социальных услуг	91	1	90	63
предоставление прочих коммунальных, социальных и персональных услуг	128	-	128	108

11.3.2. Основные экономические показатели деятельности субъектов малого и среднего предпринимательства - юридических лиц по видам экономической деятельности

	Средняя численность работников, всего, человек	в том числе работников списочного состава (без внешних совместителей), человек	Выручка от реализации товаров (работ, услуг) ¹⁾ , млн. рублей	Инвестиции в основную капитал, млн. рублей
Всего	56912	51230	120345.9	3931.9
в том числе по видам экономической деятельности:				
сельское хозяйство, охота и лесное хозяйство	3512	3272	5728.7	782.4
рыболовство, рыбоводство	86	79	79.8	3.6
добыча полезных ископаемых	405	387	1449.4	103.2
обрабатывающие производства	12149	11408	22887.1	570.5
из них:				
производство пищевых продуктов, включая напитки, и табака	3241	3049	6950.7	140.1
текстильное и швейное производство	495	475	354.8	6.9
обработка древесины и производство изделий из дерева	1235	1163	1402.5	166.2
целлюлозно-бумажное производство; издательская и полиграфическая деятельность	532	515	996.8	15.1
химическое производство	232	212	2209.3	20.1
производство резиновых и пластмассовых изделий	506	480	910.7	6.8
производство прочих неметаллических минеральных продуктов	944	908	1891.8	27.6
металлургическое производство и производство готовых металлических изделий	2145	2001	3664.1	126.8
производство машин и оборудования	838	726	974.2	12.5
производство электрооборудования, электронного и оптического оборудования	1165	1090	1860.1	38.7
производство транспортных средств и оборудования	65	58	137.6	к
прочие производства	733	712	1525.0	6.8
производство и распределение электроэнергии, газа и воды	274	227	274.1	31.7
строительство	6536	5919	13736.3	449.8
оптовая и розничная торговля; ремонт автотранспортных средств, мотоциклов, бытовых изделий и предметов личного пользования	13230	12222	51860.8	348.1
гостиницы и рестораны	2761	2654	2974.1	27.1
транспорт и связь	3722	3418	4924.2	196.6
финансовая деятельность	280	247	810.5	45.2
операции с недвижимым имуществом, аренда и предоставление услуг	11089	9081	13106.7	1295.7
образование	163	94	72.9	-
здравоохранение и предоставление социальных услуг	1599	1269	1431.6	23.9
предоставление прочих коммунальных, социальных и персональных услуг	1107	954	1009.9	54.2

¹⁾ Без налогов и аналогичных обязательных платежей.

11.3.3. Основные экономические показатели деятельности индивидуальных предпринимателей по видам экономической деятельности

	Численность индивидуальных предпринимателей		Число замещенных рабочих мест ¹⁾	Выручка от реализации товаров (работ, услуг) ²⁾ , млн. рублей	Инвестиции в основную капитал, млн. рублей
	всего	из них осуществляющие деятельность			
Всего	13229	9969	22063	22608.4	246.2
в том числе по видам экономической деятельности:					
сельское хозяйство, охота и лесное хозяйство	938	597	1406	621.1	54.5
рыболовство, рыбоводство	37	24	76	43.7	0.1
добыча полезных ископаемых	2	2	к	к	к
обрабатывающие производства	977	675	2778	2368.4	29.3
из них:					
производство пищевых продуктов, включая напитки, и табака	52	33	213	405.4	3.1
текстильное и швейное производство	100	79	316	289.9	2.4
обработка древесины и производство изделий из дерева	449	274	1160	659.0	19.3
целлюлозно-бумажное производство; издательская и полиграфическая деятельность	28	21	33	23.6	к
химическое производство	5	2	3	к	к
производство резиновых и пластмассовых изделий	18	15	120	355.5	2.0
производство прочих неметаллических минеральных продуктов	61	45	103	1.9	к
металлургическое производство и производство готовых металлических изделий	110	87	252	172.6	2.1
производство электрооборудования, электронного и оптического оборудования	33	28	124	50.4	к
производство транспортных средств и оборудования	2	1	к	к	к
прочие производства	92	68	371	268.8	366
производство и распределение электроэнергии, газа и воды	14	12	42	40.0	к
строительство	623	414	855	809.0	5.5
оптовая и розничная торговля; ремонт автотранспортных средств, мотоциклов, бытовых изделий и предметов личного пользования	5269	4021	10067	12799.8	42.4
гостиницы и рестораны	249	171	653	511.7	18.5
транспорт и связь	2479	1919	2882	2028.1	40.5
финансовая деятельность	103	86	111	129.3	к
операции с недвижимым имуществом, аренда и предоставление услуг	1429	1146	1863	2665.4	52.2
образование	62	48	59.2	88.4	0.2
здравоохранение и предоставление социальных услуг	77	59	74.1	33.4	0.2
предоставление прочих коммунальных, социальных и персональных услуг	970	795	1192	469.7	2.5

¹⁾ Включая работающих членов семьи, партнеров и наемных работников.

²⁾ Без налогов и аналогичных обязательных платежей.

11.4. Крестьянские (фермерские) хозяйства

11.4.1. Число крестьянских (фермерских) хозяйств ¹⁾

(на 1 января)

	1996	2001	2006	2011	2014	2015	2016	2017
Число крестьянских (фермерских) хозяйств и индивидуальных предпринимателей, которым предоставлены земельные участки	2625	1223	1202	1519	1655	1665	1562	1579
Средний размер земельного участка, га	17.7	20.9	21.5	19.7	18.9	18.9	21.6	22.0

¹⁾ С 2010 г. - по данным Управления Росреестра по Новгородской области.

11.4.2. Использование земель в крестьянских (фермерских) хозяйствах ¹⁾

(на 1 января; тысяч гектаров)

	1996	2001	2006	2011	2014	2015	2016	2017
Общая земельная площадь	46.4	26.4	26.0	29.8	31.2	31.5	33.8	34.7
в том числе:								
сельхозугодья - всего	36.6	23.0	22.9	24.4	25.7	26.0	28.3	29.3
из них:								
пашня	25.1	16.9	16.7	17.5	18.5	18.7	20.2	21.0
сенокосы и пастбища	11.2	6.0	6.2	6.9	7.1	7.3	8.1	8.2
залежи	0.3	0.1	-	-	-	-	-	-
леса, кустарники, болота	} 9.8	3.0	2.6	4.6	4.6	4.4	4.4	4.5
прочие земли		0.4	0.5	0.8	0.8	1.0	1.0	0.9

¹⁾ По данным Управления Росреестра по Новгородской области, включая индивидуальных предпринимателей.

11.5. Приватизация

11.5.1. Приватизация жилищного фонда

	1995	2000	2005	2010	2013	2014	2015	2016	Всего с начала приватизации, по состоянию на 1 января 2017
Число приватизированных жилых квартир, тыс.	7.1	5.5	9.8	4.1	4.0	1.9	2.3	1.0	174343
Их общая площадь, тыс. м ²	326.4	295.3	478.2	204.8	197.0	92.3	107.3	46.9	8356272.7
Удельный вес приватизированных жилых квартир, в общем числе жилых квартир, подлежащих приватизации, процентов	5.5	5.0	13.0	7.4	6.8	3.8	4.7	2.2	79.6

Методологические пояснения

Таблица 11.1.1. Приводятся данные о предприятиях и организациях (индивидуальных предпринимателях) Российской Федерации, полученные на основе сведений о государственной регистрации, предоставляемых территориальными органами ФНС России из Единого государственного реестра юридических лиц (Единого государственного реестра индивидуальных предпринимателей), а также с использованием сведений о государственной регистрации юридических лиц, поступивших в органы государственной статистики до вступления в действие

Федерального закона "О государственной регистрации юридических лиц и индивидуальных предпринимателей", не перерегистрированных и не ликвидированных в установленном порядке.

Распределение предприятий и организаций по видам экономической деятельности осуществляется по виду деятельности, заявленному юридическим лицом (индивидуальным предпринимателем) основным при государственной регистрации.

Таблица 11.1.3. В оборот организаций включается стоимость отгруженных товаров собственного производства, работ и услуг, выполненных собственными силами, а также выручка от продажи приобретенных ранее на стороне товаров (без налога на добавленную стоимость, акцизов и аналогичных обязательных платежей).

Объем отгруженных товаров собственного производства представляет собой стоимость тех товаров, которые произведены данным юридическим лицом и фактически отгружены или отпущены в порядке продажи, а также прямого обмена на сторону (другим юридическим и физическим лицам) в отчетном периоде, независимо от того, поступили деньги на счет продавца или нет.

Данные по этому показателю представляют совокупность организаций с соответствующим основным видом деятельности и отражают коммерческую деятельность организаций.

Таблица 11.2.1. К малым предприятиям (юридическим лицам) (с 2008 г. в соответствии с Федеральным законом от 24 июля 2007 г. № 209-ФЗ "О развитии малого и среднего предпринимательства в Российской Федерации" (статья 4) относятся внесенные в Единый государственный реестр юридических лиц потребительские кооперативы и коммерческие организации (за исключением государственных и муниципальных унитарных предприятий), соответствующие следующим условиям:

1) суммарная доля участия Российской Федерации, субъектов Российской Федерации, муниципальных образований, иностранных юридических лиц, общественных и религиозных организаций (объединений), благотворительных и иных фондов в уставном (складочном) капитале (паевом фонде) указанных юридических лиц не должна превышать 25% (за исключением активов акционерных инвестиционных фондов и закрытых паевых инвестиционных фондов), доля участия, принадлежащая одному или нескольким юридическим лицам, не являющимся субъектами малого и среднего предпринимательства, не должна превышать 25%. Последнее ограничение не распространяется на хозяйственные общества, хозяйственные партнерства, деятельность которых заключается в практическом применении (внедрении) результатов интеллектуальной деятельности (программ для электронных вычислительных машин, баз данных, изобретений, полезных моделей, промышленных образцов, селекционных достижений, топологий интегральных микросхем, секретов производства (ноу-хау), исключительные права на которые принадлежат учредителям (участникам) соответственно таких хозяйственных обществ, хозяйственных партнерств – бюджетным, автономным учреждениям либо являющимся бюджетными учреждениями, автономными учреждениями образовательным организациям высшего образования, а также на юридические лица, учредителями (участниками) которых являются юридические лица, включенные в утвержденный;

2) средняя численность работников за предшествующий календарный год не должна превышать 100 человек, среди малых предприятий выделяются микропредприятия с численностью работников до 15 человек;

3) выручка от реализации товаров (работ, услуг) без учета налога на добавленную стоимость за предшествующий календарный год не должна превышать предельного значения, установленного постановлением Правительства Российской Федерации от 9 февраля 2014 г. № 101 "О предельных значениях выручки от реализации товаров (работ, услуг) для каждой категории субъектов малого и среднего предпринимательства" (для малых предприятий - не более 400 млн. рублей).

Средняя численность работников малого предприятия за календарный год определяется с учетом всех его работников, в том числе работников, работающих по гражданско-правовым договорам или по совместительству с учетом реально отработанного времени, работников представительств, филиалов и других обособленных подразделений малого предприятия.

Выборочные статистические обследования малых предприятий охватывают потребительские кооперативы, которые в рамках своей основной уставной деятельности занимаются хозяйственной деятельностью, получая прибыль. Порядок осуществления выборочных обследований малых предприятий установлен Постановлением Правительства Российской Федера-

ции от 16 февраля 2008 г. № 79 "О порядке проведения выборочных статистических наблюдений за деятельностью субъектов малого и среднего предпринимательства".

Микропредприятия - предприятия, относящиеся к субъектам малого предпринимательства, со средней численностью работников до 15 человек включительно и выручкой от реализации товаров (работ, услуг) за предшествующий год без учета НДС не более 60 млн. рублей.

Таблица 11.4.1., 11.4.2. Крестьянское (фермерское) хозяйство - объединение граждан, связанных родством и (или) свойством, имеющих в общей собственности имущество и совместно осуществляющих производственную и иную хозяйственную деятельность (производство, переработку, хранение, транспортировку и реализацию сельскохозяйственной продукции), основанную на их личном участии.

Таблица 11.5.1. Приватизация жилых помещений - бесплатная передача в собственность граждан Российской Федерации на добровольной основе занимаемых ими жилых помещений в государственном и муниципальном жилищном фонде.

12. ДОБЫЧА ПОЛЕЗНЫХ ИСКОПАЕМЫХ, ОБРАБАТЫВАЮЩИЕ ПРОИЗВОДСТВА, ПРОИЗВОДСТВО И РАСПРЕДЕЛЕНИЕ ЭЛЕКТРОЭНЕРГИИ, ГАЗА И ВОДЫ	167
12.1. Основные показатели деятельности добывающих, обрабатывающих производств, производства и распределения электроэнергии, газа и воды	167
12.2. Индексы производства по видам экономической деятельности	168
12.3. Объем отгруженных товаров собственного производства, выполненных работ и услуг собственными силами	169
12.4. Структура объема отгруженных товаров собственного производства, выполненных работ и услуг собственными силами по видам экономической деятельности и формам собственности в 2016 году	170
12.5. Среднегодовая численность работников	171
12.6. Производство важнейших видов продукции	172
12.7. Электробаланс	174
12.8. Основные показатели работы электростанций	174
12.9. Уровень использования среднегодовой производственной мощности организаций по выпуску отдельных видов продукции	175
12.10. Материально-техническая база	176
12.10.1. Основные фонды по видам экономической деятельности	176
12.11. Финансовые результаты деятельности организаций по видам экономической деятельности	177
12.11.1. Сальдированный финансовый результат (прибыль минус убыток)	177
12.11.2. Рентабельность проданных товаров, продукции (работ, услуг)	178
12.12. Структура затрат на производство и продажу продукции (работ, услуг) по видам экономической деятельности в 2016 году	179
Методологические пояснения	180

12. ДОБЫЧА ПОЛЕЗНЫХ ИСКОПАЕМЫХ, ОБРАБАТЫВАЮЩИЕ ПРОИЗВОДСТВА, ПРОИЗВОДСТВО И РАСПРЕДЕЛЕНИЕ ЭЛЕКТРОЭНЕРГИИ, ГАЗА И ВОДЫ

12.1. Основные показатели деятельности добывающих, обрабатывающих производств, производства и распределения электроэнергии, газа и воды

	2005	2010	2013	2014	2015	2016
Индекс промышленного производства ¹⁾ , в процентах к предыдущему году	108.3	116.1	105.4	112.9	102.7	103.8
Объем отгруженных товаров собственного производства, выполненных работ и услуг собственными силами ²⁾ , млн. рублей:						
добыча полезных ископаемых	181.0	626.4	1243.6	1638.2	2414.1	3735.1
обрабатывающие производства	52412.4	99844.5	129436.2	150602.6	189449.9	191679.9
производство и распределение электроэнергии, газа и воды	7544.8	11479.6	13527.9	14894.9	15918.3	21294.0
Среднегодовая численность работников организаций, человек:						
добыча полезных ископаемых	665	1085	953	991	1045	935
обрабатывающие производства	57370	47809	46964	46434	46191	47729
производство и распределение электроэнергии, газа и воды	12288	12300	11884	11510	10931	10562
Сальдированный финансовый результат (прибыль минус убыток) ³⁾ , млн. рублей	6890.8	10977.3	-295.4	-6619.2	24122.7	22174.6
Рентабельность проданных товаров, продукции (работ, услуг) организаций ³⁾ , процентов	17.1	10.6	10.5	16.6	18.9	14.0

¹⁾ Агрегированный индекс производства по видам деятельности: "добыча полезных ископаемых", "обрабатывающие производства", "производство и распределение электроэнергии, газа и воды".

²⁾ Здесь и далее в разделе данные за 2015 год уточнены с учетом итогов сплошного наблюдения за деятельностью субъектов малого и среднего предпринимательства за 2015 год

³⁾ По данным бухгалтерской отчетности.

12.2. Индексы производства по видам экономической деятельности

(в процентах к предыдущему году)

	1995	2000	2005	2010	2013	2014	2015	2016
Индекс промышленного производства	87.6	108.9	108.3	116.1	105.4	112.9	102.7	103.8
Добыча полезных ископаемых	52.4	94.1	121.1	94.7	119.4	197.1	2.3 p	86.2
в том числе:								
добыча топливно-энергетических полезных ископаемых	41.9	28.1	93.6	103.5	124.0	112.0	124.4	111.6
добыча полезных ископаемых, кроме топливно-энергетических	77.6	120.3	122.0	94.2	119.1	2.0 p	2.3 p	85.6
Обрабатывающие производства	87.8	110.0	109.5	118.0	106.5	114.6	100.3	104.6
в том числе:								
производство пищевых продуктов, включая напитки, и табака	77.3	96.9	101.7	110.9	115.9	105.2	98.9	87.9
текстильное и швейное производство	48.3	134.3	118.1	133.5	68.1	2.8 p	109.8	103.2
производство кожи, изделий из кожи и производство обуви	83.5	2.0 p	107.0	2.2 p	81.7	2.0 p	2.3 p	158.4
обработка древесины и производство изделий из дерева	125.9	109.4	107.4	130.9	95.7	96.7	99.8	102.3
целлюлозно-бумажное производство; издательская и полиграфическая деятельность	94.3	2.4 p	131.9	102.2	123.3	129.9	101.9	86.3
химическое производство	116.2	97.7	99.1	108.0	111.6	108.6	87.1	119.7
производство резиновых и пластмассовых изделий	46.8	2.3 p	142.6	144.1	137.3	10.7 p	113.5	139.2
производство прочих неметаллических минеральных продуктов	114.2	114.7	106.4	118.7	99.5	108.2	98.8	98.5
металлургическое производство и производство готовых металлических изделий	107.4	2.0 p	188.7	192.4	76.0	72.1	90.9	93.2
производство машин и оборудования	55.0	113.9	84.5	126.0	113.7	77.7	88.1	107.5
производство электрооборудования, электронного и оптического оборудования	22.7	160.4	124.8	131.4	120.4	86.1	123.5	72.1
производство транспортных средств и оборудования	99.3	3.4 p	63.6	101.7	104.4	127.9	116.6	135.1
прочие производства	103.8	88.2	146.2	101.2	85.3	100.9	99.7	115.4
Производство и распределение электроэнергии, газа и воды	90.6	103.3	99.1	104.9	95.6	97.8	102.3	103.3
из него:								
производство, передача и распределение электроэнергии	...	105.2	99.8	107.8	89.8	97.7	105.2	101.7
производство, передача и распределение пара и горячей воды (тепловой энергии)	...	97.4	97.4	105.4	100.2	96.6	99.3	104.5

12.3. Объем отгруженных товаров собственного производства, выполненных работ и услуг собственными силами

(в фактически действовавших ценах; миллионов рублей)

	2005	2010	2013	2014	2015	2016
Добыча полезных ископаемых	181.0	626.4	1243.6	1638.2	2414.1	3735.1
в том числе:						
добыча топливно-энергетических полезных ископаемых	17.8	34.3	98.2	82.0	83.3	100.6
добыча полезных ископаемых, кроме топливно-энергетических	163.2	592.1	1145.4	1556.1	2330.8	3634.5
Обрабатывающие производства	52412.4	99844.5	129436.2	150602.6	189449.9	191679.9
в том числе:						
производство пищевых продук- тов, включая напитки, и табака	10462.6	27940.4	29836.7	36956.8	48834.5	49830.6
текстильное и швейное производство	144.6	372.7	395.3	1220.8	1449.1	1433.8
производство кожи, изделий из кожи и производство обуви	3.7	15.1	к	к	15.2	5.1
обработка древесины и произ- водство изделий из дерева	4923.1	10461.8	12366.0	13261.8	15578.4	19621.6
целлюлозно-бумажное производство; издательская и полиграфическая деятельность	3793.9	6779.4	10393.5	11656.3	14663.7	15515.2
химическое производство	12834.7	23881.8	35426.0	42405.8	54297.5	53345.9
производство резиновых и пластмассовых изделий	218.1	616.2	924.4	1126.5	1438.9	1281.5
производство прочих неметаллических минеральных продуктов	6486.7	8402.6	11369.8	13141.6	13739.7	13706.3
металлургическое производство и производство готовых металлических изделий	4436.5	6888.9	7679.1	7793.3	102.81.8	5948.7
производство машин и оборудования	2449.2	4506.4	6174.9	6711.6	7859.6	7080.6
производство электрооборудо- вания, электронного и оптиче- ского оборудования	3017.0	3796.6	6453.0	6524.7	10509.2	8727.5
производство транспортных средств и оборудования	968.1	1616.4	4060.8	4964.3	5936.4	8066.0
прочие производства	2674.3	4566.2	4353.2	4836.7	4845.8	7117.0
Производство и распределе- ние электроэнергии, газа и воды	7544.8	11479.6	13527.9	14894.9	15918.3	21294.0
в том числе:						
производство, передача и распределение электроэнер- гии, газа, пара и горячей воды	7006.9	10530.3	12502.7	13745.5	14821.8	20182.7
сбор, очистка и распределение воды	537.9	949.3	1025.2	1149.3	1096.5	1111.3

12.4. Структура объема отгруженных товаров собственного производства, выполненных работ и услуг собственными силами по видам экономической деятельности и формам собственности в 2016 году

(в процентах к итогу)

	Объем отгруженных товаров собственного производства, выполненных работ и услуг	из него по формам собственности					
		государственная	муниципальная	общественных и религиозных организаций (объединений)	частная	смешанная российская	совместная российская и иностранная ¹⁾
Добыча полезных ископаемых	100	к	к	-	77.9	к	21.9
в том числе:							
добыча топливно-энергетических полезных ископаемых	100	-	-	-	48.8	-	к
добыча полезных ископаемых, кроме топливно-энергетических	100	к	к	-	78.7	к	21.1
Обрабатывающие производства	100	3.9	0.0	к	40.3	1.6	53.6
в том числе:							
производство пищевых продуктов, включая напитки, и табака	100	0.0	-	-	69.5	к	29.8
текстильное и швейное производство	100	1.1	к	-	22.4	-	к
обработка древесины и производство изделий из дерева	100	0.0	к	-	38.5	-	61.5
целлюлозно-бумажное производство; издательская и полиграфическая деятельность	100	0.3	0.2	-	21.2	к	78.3
химическое производство	100	к	-	-	1.5	-	к
производство резиновых и пластмассовых изделий	100	-	-	-	61.7	-	к
производство прочих неметаллических минеральных продуктов	100	-	-	-	79.2	к	9.6
металлургическое производство и производство готовых металлических изделий	100	0.2	к	-	53.3	-	45.9
производство машин и оборудования	100	к	к	-	48.7	к	35.1
производство электрооборудования, электронного и оптического оборудования	100	12.5	к	к	71.6	-	3.6
производство транспортных средств и оборудования	100	к	-	-	2.9	-	19.9
прочие производства	100	0.0	к	-	84.3	-	15.7
Производство и распределение электроэнергии, газа и воды	100	1.1	9.5	-	31.7	38.1	19.6
в том числе:							
производство, передача и распределение электроэнергии, газа, пара и горячей воды	100	1.1	5.0	-	33.1	40.2	20.6
сбор, очистка и распределение воды	100	0.2	92.2	-	6.6	-	к

¹⁾ Включая иностранную собственность.

12.5. Среднегодовая численность работников

(человек)

	2005	2010	2013	2014	2015	2016
Добыча полезных ископаемых	665	1085	953	991	1045	935
в том числе:						
добыча топливно-энергетических полезных ископаемых	157	509	512	445	503к	408
добыча полезных ископаемых, кроме топливно-энергетических	508	576	441	545	543	527
Обрабатывающие производства	57370	47809	46964	46434	46191	47729
в том числе:						
производство пищевых продуктов, включая напитки, и табака	9815	10457	9740	9376	9418	9456
текстильное и швейное производство	1004	1111	416	586	900	1112
производство кожи, изделий из кожи и производство обуви	73	20	-	-	-	12
обработка древесины и производство изделий из дерева	5822	5072	4648	4832	5067	5557
целлюлозно-бумажное производство; издательская и полиграфическая деятельность	2897	1865	2131	2164	2342	2435
химическое производство	5403	3367	3953	3922	3770	3976
производство резиновых и пластмассовых изделий	368	518	622	773	750	815
производство прочих неметаллических минеральных продуктов	9255	6319	6548	6362	6101	6347
металлургическое производство и производство готовых металлических изделий	2020	3430	3801	3548	3223	3361
производство машин и оборудования	6107	4085	3644	3453	3342	3207
производство электрооборудования, электронного и оптического оборудования	8271	6603	6218	6182	5878	5903
производство транспортных средств и оборудования	2697	2408	2981	3103	3081	3123
прочие производства	3638	2554	2265	2133	2321	2424
Производство и распределение электроэнергии, газа и воды	12288	12300	11884	11510	10931	10562
в том числе:						
производство, передача и распределение электроэнергии, газа, пара и горячей воды	9921	10238	9989	9510	9050	8732
сбор, очистка и распределение воды	2367	2062	1896	2002	1881	1830

12.6. Производство важнейших видов продукции

	1995	2000	2005
Добыча полезных ископаемых			
добыча топливного торфа, тыс. тонн	66	12	16
Обрабатывающие производства			
производство пищевых продуктов, включая напитки, и табака			
мясо (включая субпродукты I категории), тыс. тонн	9.4	5.9	12.5
колбасные изделия, тыс. тонн	5.8	12.0	7.0
масло животное, тонн	1916	1579	867
цельномолочная продукция (в пересчете на молоко), тыс. тонн	23.0	54.5	104.9
сыр и брынза жирные, тонн	188	676	449
консервы и пресервы рыбные и из морепродуктов, туб	6361	11428	48824
хлеб и хлебобулочные изделия, тыс. тонн	89.1	65.8	56.1
кондитерские изделия, тонн	3550	14417	17223
макаронные изделия, тонн	1597	1697	852
безалкогольные напитки, тыс. дал	324	788	1914
водка и ликероводочные изделия, тыс. дал	542	561	872
пиво, тыс. дал	731	1551	484
текстильное и швейное производство			
льноволокно, тыс. тонн	3.9	0.9	0.4
трикотажные изделия, тыс. штук	399	58	303
обработка древесины и производство изделий из дерева			
пиломатериалы, тыс. м ³	311.9	369.0	584.1
фанера клееная, тыс. м ³	80.9	109.6	174.9
целлюлозно-бумажное производство; издательская и полиграфическая деятельность			
бумага, тыс. тонн	7.2	16.6	12.0
обои, млн. условных кусков	1.5	0.3	-
химическое производство			
минеральные удобрения (в пересчете на 100% питательных веществ), тыс. тонн	664.0	733.0	906.4
производство прочих неметаллических минеральных продуктов			
стеклоткань, млн. пог. метров	4.2	8.4	7.3
стекловолокно, тонн	1150	2916	2427
известь строительная, тыс. тонн	283.5	223.4	242.7
кирпич строительный, млн. штук	83.8	73.5	102.3
сборные железобетонные конструкции и изделия, тыс. м ³	158.4	129.6	152.9
шпалы железобетонные, тыс. м ³	80.3	82.5	79.4
огнеупорные изделия, тыс. тонн	371.0	248.7	281.1
фарфоро-фаянсовая посуда, млн. штук	11.4	12.5	6.1
производство машин и оборудования			
химическое оборудование и запасные части к нему, млн. рублей	20902	63.4	136.8
станки деревообрабатывающие, штук	316	165	233
производство электрооборудования, электронного и оптического оборудования			
телевизоры, тыс. штук	16.6	23.2	294.7
прочие производства			
спички, тыс. условных ящиков	552.7	432.2	143.3

Продолжение таблицы 12.6.

	2010	2013	2014	2015	2016
Добыча полезных ископаемых					
торф неагломерированный, тыс. тонн	76.2	18.6	37.1	48.2	34.5
материалы строительные нерудные, тыс. м ³	1533.4	1946.3	5120.2	13307.9	11643.3
Обрабатывающие производства					
производство пищевых продуктов, включая напитки, и табака					
мясо и субпродукты пищевые домашней птицы, тыс. тонн	63.2	57.2	59.5	85.1	95.0

**ДОБЫЧА ПОЛЕЗНЫХ ИСКОПАЕМЫХ, ОБРАБАТЫВАЮЩИЕ ПРОИЗВОДСТВА,
ПРОИЗВОДСТВО И РАСПРЕДЕЛЕНИЕ ЭЛЕКТРОЭНЕРГИИ ГАЗА И ВОДЫ**

Продолжение таблицы 12.6.

	2010	2013	2014	2015	2016
мясо и субпродукты пищевые убойных животных, тыс. тонн	16.6	25.7	32.9	32.4	29.6
изделия колбасные, тыс. тонн	15.4	12.1	11.9	10.5	9.9
полуфабрикаты мясные (мясосодержащие) охлажденные, подмороженные и замороженные, тыс. тонн	21.7	23.9	27.1	35.5	39.8
консервы мясные (мясосодержащие), млн. усл. банок	38.2	54.6	49.4	42.9	36.0
рыба и продукты рыбные переработанные и консервированные, тыс. тонн	13.5	13.8	15.8	15.2	14.4
консервы рыбные всех видов, млн. усл. банок	20.3	к	21.0	к	15.2
плодоовощные консервы, млн. усл. банок	19.7	31.4	32.8	27.4	27.8
спреды, тонн	7010.2	6946.4	7516.6	8723.0	9053.0
цельномолочная продукция (в пересчете на молоко), тыс. тонн	115.8	61.2	95.1	110.1	106.7
масло сливочное и пасты масляные, тонн	1673.8	429.7	351.4	389.3	265.4
сыр и творог, тыс. тонн	10.6	6.0	6.7	9.6	9.2
хлеб и хлебобулочные изделия, тыс. тонн	40.4	33.5	29.4	27.9	23.7
кондитерские изделия, тыс. тонн	30.6	35.0	36.9	30.0	23.7
макаронные изделия, тонн	290.8	158.0	119.5	42.2	к
воды минеральные, млн. полулитров	88.9	86.2	87.3	61.3	53.1
напитки безалкогольные, млн. дкл	20.8	20.6	21.4	18.4	20.2
текстильное и швейное производство					
белье постельное, тыс. штук	93.0	50.0	36.9	11.1	1.7
бельевой трикотаж, тыс. штук	312.7	347.6	344.1	242.3	к
обработка древесины и производство изделий из дерева					
пиломатериалы (кроме шпал железнодорожных и трамвайных деревянных, непропитанных), тыс. м ³	681.4	538.8	479.2	444.5	376.0
щепа технологическая для производства целлюлозы и древесной массы, тыс. плотных м ³	415.7	254.8	364.3	367.5	357.0
гранулы топливные (пеллеты), тыс. тонн	29.4	37.5	48.7	74.3	75.9
блоки дверные в сборе (комплектно), тыс. м ²	532.5	515.5	469.6	430.6	416.1
помещения деревянные контейнерного типа, штук	2313	1513	1009	1175	1309
целлюлозно-бумажное производство; издательская и полиграфическая деятельность					
картон, тыс. тонн	12.3	30.7	24.3	16.5	14.8
ящики из гофрированного картона (тара транспортная), тыс. м ²	4919.9	4266.1	3865.5	3486.0	2907.5
химическое производство					
уголь древесный, тонн	958.0	1319.5	3522.7	2495.6	4087.8
производство резиновых и пластмассовых изделий					
окна и их коробки, подоконники полимерные, тыс. м ²	57.1	82.4	118.4	120.0	129.2
двери и их коробки полимерные, тыс. м ²	5.1	4.4	5.6	4.3	5.5
производство прочих неметаллических минеральных продуктов					
блоки стеновые крупные (включая блоки стен подвалов) из бетона, млн. усл. кирпичей	4.1	6.3	6.1	3.7	3.5
конструкции и детали сборные железобетонные, тыс. м ³	137.9	158.9	146.6	124.7	127.4
бетон, готовый для заливки (товарный бетон), тыс. м ³	94.5	118.7	123.2	121.3	70.0
смеси асфальтобетонные дорожные, аэродромные и асфальтобетон (горячие и теплые), тыс. тонн	220.3	160.9	135.3	126.5	59.4
металлургическое производство и производство готовых металлических изделий					
двери, окна и их рамы и пороги для дверей из металлов, тонн	596.4	4491.8	3445.9	3475.6	3800.5
замки из драгоценных металлов прочие, млн. рублей	826.1	438.6	384.3	373.1	к

Продолжение таблицы 12.6.

	2010	2013	2014	2015	2016
производство машин и оборудования машины и оборудование специального назначения и их составные части прочие, млн. рублей	202.4	215.8	250.8	296.8	424.3
производство электрооборудования, электронного и оптического оборудования трансформаторы электрические, МВ.А	78.5	64.8	53.7	68.8	86.2
светильники и устройства осветительные, тыс. штук	368.0	319.0	219.0	206.8	к
приборы полупроводниковые; кристаллы пьезоэлектрические в сборе, тыс. штук	7853.2	4465.7	3395.8	3379.4	1630.8
аппаратура передающая для радиосвязи, радиовещания и телевидения, млн. рублей	20.6	18.6	18.7	19.9	к
приборы и инструменты для измерения, контроля и испытаний прочие, млн. рублей	211.4	192.2	259.4	473.5	399.3
прочие производства мебель, млн. рублей	3513.4	3715.3	3713.1	3173.1	3346.5

12.7. Электробаланс

(миллионов киловатт-часов)

	2005	2010	2013	2014	2015	2016
Произведено электроэнергии	946.7	737.7	1588.8	1552.1	1633.4	1409.3
Получено электроэнергии из-за пределов области	3274.0	3672.2	4239.5	4072.0	4029.3	4190.9
Потреблено электроэнергии - всего	3514.1	3711.6	4435.6	4080.9	4186.6	4518.8
в том числе:						
сельское хозяйство, охота и лесное хозяйство	62.9	86.1	93.0	95.3	115.2	122.9
добыча полезных ископаемых	0.4	2.2	12.1	11.2	16.9	15.4
обрабатывающие производства	1360.4	1460.5	1584.4	1564.7	1534.7	1739.7
производство и распределение электроэнергии, газа и воды	267.2	193.5	280.6	321.0	350.8	395.1
строительство	45.5	39.1	50.3	30.5	39.1	42.7
транспорт и связь	455.2	470.2	757.3	489.8	533.4	558.2
предоставление прочих коммунальных, социальных и персональных услуг	50.0	47.3	93.7	95.1	87.4	85.9
прочие виды	278.7	252.7	412.8	421.9	412.9	344.3
населением	429.1	514.7	588.1	549.2	587.7	654.7
потери в сети общего пользования	564.7	645.3	563.2	502.2	508.5	559.9
Отпущено электроэнергии за пределы области	706.6	698.3	1392.7	1543.3	1476.1	1081.4

12.8. Основные показатели работы электростанций

	1995	2000	2005	2010	2013	2014	2015	2016
Число электростанций (электрогенераторных установок) (на конец года)	122	91	98	118	133	190	220	274
Установленная мощность электростанций (на конец года), тыс. кВт	234.1	221.4	235.6	281.8	430.3	436.2	437.7	399.5
Производство электроэнергии, млн. кВт. час	798.7	959.5	946.7	737.7	1588.8	1552.1	1633.4	1409.3
Электровооруженность труда одного работающего, кВт. час	18082	21972	25970	29413	36955	37004	35348	41710

12.9. Уровень использования среднегодовой производственной мощности организаций по выпуску отдельных видов продукции ¹⁾

(в процентах)

	1995	2000	2005	2010	2013	2014	2015	2016
Добыча полезных ископаемых								
материалы строительные нерудные	24.9	18.5	22.0	31.6	29.4	39.7	29.1	31.3
Обрабатывающие производства								
производство пищевых продуктов, включая напитки, и табака								
мясо и субпродукты ²⁾	13.1	15.9	66.8	83.8	30.8	18.1	43.5	72.4
колбасные изделия	40.6	31.9	15.7	81.0	60.5	59.6	52.8	51.4
безалкогольные напитки	16.8	22.0	75.3	90.3	89.4	92.8	80.1	88.4
плодоовощные консервы	36.4	67.7	4.5	29.2	33.2	30.1	9.9	8.3
хлеб и хлебобулочные изделия	48.2	29.7	27.0	24.4	18.5	17.8	18.0	17.1
кондитерские изделия	23.7	48.1	43.8	49.0	51.6	55.2	43.2	33.1
масло сливочное и пасты масляные ³⁾	34.6	9.1	10.2	29.8	19.3	15.6	17.5	10.6
цельномолочная продукция	12.4	29.6	70.8	57.4	35.4	56.1	64.1	59.0
сыры и продукты сырные ⁴⁾	27.2	12.9	20.4	41.1	12.9	к	14.3	12.2
макаронные изделия	19.1	31.5	12.6	19.9	19.4	18.6	15.7	0.6
обработка древесины и производство изделий из дерева								
пиломатериалы	36.2	65.0	69.2	41.4	54.0	51.3	54.6	47.6
щепа технологическая для производства целлюлозы и древесной массы	-	-	72.2	82.2	67.1	59.3	59.7	58.2
блоки дверные в сборе (комплектно)	18.3	17.8	78.5	75.3	74.6	73.1	74.5	75.0
блоки оконные в сборе (комплектно)	48.9	19.3	38.7	6.4	3.1	0.2	0.2	1.5
производство прочих неметаллических минеральных продуктов								
конструкции и детали сборные железобетонные	43.2	64.5	58.0	77.3	86.3	77.3	66.0	68.1

¹⁾ Без субъектов малого предпринимательства.

²⁾ 1995, 2000, 2005 гг. - мясо.

³⁾ 1995, 2000, 2005 гг. - масло животное.

⁴⁾ 1995, 2000, 2005 гг. - сыры сычужные.

12.10. Материально-техническая база

12.10.1. Основные фонды по видам экономической деятельности ¹⁾

(на конец года)

	Наличие основных фондов (по полной учетной стоимости), млн. рублей		Степень износа основных фондов, процентов		Коэффициент обновления основных фондов, процентов		Коэффициент ликвидации основных фондов, процентов	
	2015	2016	2015	2016	2015	2016	2015	2016
Добыча полезных ископаемых	1908.9	1667.4	41.0	52.3	2.4	0.2	-	0.0
в том числе добыча полезных ископаемых, кроме топливно-энергетических	1877.5	1633.0	40.6	52.0	2.1	0.1	-	-
Обрабатывающие производства	68543.1	101180.9	53.2	39.1	7.0	34.0	0.5	0.7
в том числе:								
производство пищевых продуктов, включая напитки, и табака	11446.8	11500.6	57.3	57.0	6.3	7.8	0.5	2.8
обработка древесины и производство изделий из дерева	10720.6	16335.2	53.6	34.8	7.0	35.9	1.2	1.9
целлюлозно-бумажное производство; издательская и полиграфическая деятельность	5274.1	5594.8	59.2	59.8	13.4	10.2	0.2	0.5
химическое производство	к 41986.2		49.4	24.1	5.3	58.7	0.5	0.2
производство прочих неметаллических минеральных продуктов	10859.0	11376.5	52.6	55.5	8.0	5.3	0.5	0.5
металлургическое производство и производство готовых металлических изделий	3399.0	3307.9	53.0	55.7	3.3	3.4	0.2	0.4
производство машин и оборудования	1479.1	1660.6	61.3	59.0	4.9	11.5	0.3	0.2
производство электрооборудования, электронного и оптического оборудования	3513.3	4325.9	48.6	53.9	11.5	16.5	0.3	0.3
производство транспортных средств и оборудования	2027.8	к	47.8	41.6	7.0	25.1	0.6	0.6
прочие производства	2177.5	2107.4	58.9	63.4	2.6	1.1	-	0.0
Производство и распределение электроэнергии, газа и воды	51753.3	63452.8	48.7	53.9	2.2	1.4	0.2	0.3
в том числе:								
производство, передача и распределение электроэнергии, газа, пара и горячей воды	49083.2	60382.8	49.5	54.7	2.2	1.3	0.2	0.3
сбор, очистка и распределение воды	2670.0	3070.0	33.7	37.0	1.2	3.3	0.0	-

¹⁾ По коммерческим организациям (без субъектов малого предпринимательства). С учетом переоценки, осуществленной на конец отчетного года.

12.11. Финансовые результаты деятельности организаций по видам экономической деятельности

12.11.1. Сальдированный финансовый результат (прибыль минус убыток) ¹⁾

(миллионов рублей)

	2005	2010	2013	2014	2015	2016
Добыча полезных ископаемых	1.6	-157.1	-164.2	-83.1	-224.7	-111
в том числе:						
добыча топливно-энергетических полезных ископаемых	-2.4	-6.3	-14.8	-15.0	-8.6	-9.0
добыча полезных ископаемых, кроме топливно-энергетических	3.9	-150.8	-149.4	-68.1	-216.1	-102.0
Обрабатывающие производства	6756.5	10839.0	112.5	-5399.6	24777.4	21943.6
в том числе:						
производство пищевых продуктов, включая напитки, и табака	-421.2	918.7	1066.4	2.9	360.4	566.4
текстильное и швейное производство	-2.8	-89.0	-30.7	-116.8	-207.4	120.9
производство кожи, изделий из кожи и производство обуви	-0.0	к	-	0.2	0.4	0.0
обработка древесины и производ- ство изделий из дерева	242.5	-155.9	-2134.4	1050.5	1482.5	918.6
целлюлозно-бумажное производст- во; издательская и полиграфиче- ская деятельность	591.3	704.9	1414.6	2348.6	2525.3	3056.5
химическое производство	3875.3	7127.9	-3099.9	-9164.2	18390.2	13505.9
производство резиновых и пластмассовых изделий	5.6	35.2	28.5	27.7	65.9	43.6
производство прочих неметалличе- ских минеральных продуктов	1403.6	1054.7	692.4	889.2	1283.8	1314.3
металлургическое производство и производство готовых металлических изделий	-83.1	239.4	-114.3	-1894.5	-586.0	426.7
производство машин и оборудования	565.8	443.9	1122.9	1272.0	1290.9	913.5
производство электрооборудова- ния, электронного и оптического оборудования	54.9	-21.6	581.1	-365.9	-441.5	202.1
производство транспортных средств и оборудования	20.2	-9.5	184.0	166.5	146.0	354.1
прочие производства	504.3	590.2	401.9	384.3	466.8	521.0
Производство и распределение электроэнергии, газа и воды	132.7	295.4	-243.6	-1136.5	-430.0	342.0
в том числе:						
производство, передача и распре- деление электроэнергии, газа, пара и горячей воды	164.7	289.7	-174.7	-1055.6	-316.0	404.3
сбор, очистка и распределение воды	-32.0	5.7	-69.0	-80.9	-114.0	-62.4

¹⁾ По данным бухгалтерской отчетности, знак (-) означает убыток.

**12.11.2. Рентабельность проданных товаров,
продукции (работ, услуг) ¹⁾**

(процентов)

	2005	2010	2013	2014	2015	2016
Добыча полезных ископаемых	0.9	-8.1	-2.8	4.0	-0.3	-0.9
в том числе:						
добыча топливно-энергетических полезных ископаемых	-9.0	-15.6	-10.1	-11.6	-7.1	-2.4
добыча полезных ископаемых, кроме топливно-энергетических	2.3	-7.1	-2.1	4.9	0.0	-0.8
Обрабатывающие производства	17.8	14.1	12.8	21.4	23.9	17.6
в том числе:						
производство пищевых продуктов, включая напитки, и табака	-0.2	6.5	2.7	4.7	6.4	5.7
текстильное и швейное производство	-4.3	-12.0	-2.2	1.9	-4.4	-3.4
производство кожи, изделий из кожи и производство обуви	-3.8	к	-	16.0	4.4	2.1
обработка древесины и производство изделий из дерева	5.5	5.3	11.8	14.1	14.9	11.9
целлюлозно-бумажное производство; издательская и полиграфическая дея- тельность	16.6	13.3	15.9	22.3	23.1	25.3
химическое производство	51.1	37.8	35.1	56.0	66.7	36.4
производство резиновых и пластмассовых изделий	5.6	3.0	3.6	3.0	6.8	2.7
производство прочих неметалличе- ских минеральных продуктов	34.3	17.1	9.5	13.0	13.3	12.6
металлургическое производство и производство готовых металлических изделий	0.1	4.9	3.8	3.1	2.0	3.1
производство машин и оборудования	24.9	12.1	22.8	24.1	23.3	19.7
производство электрооборудования, электронного и оптического оборудования	3.7	3.7	7.0	1.9	0.2	4.6
производство транспортных средств и оборудования	8.2	1.7	5.5	4.5	6.3	7.9
прочие производства	9.2	10.6	9.0	8.1	8.8	10.4
Производство и распределение электроэнергии, газа и воды	9.8	-0.7	-3.1	-1.8	-2.1	-0.2
в том числе:						
производство, передача и распределение электроэнергии, газа, пара и горячей воды	11.0	-0.9	-3.0	-1.6	-1.6	0.0
сбор, очистка и распределение воды	-1.6	3.8	-4.7	-5.4	-11.4	-5.1

¹⁾ По данным бухгалтерской отчетности, знак (-) означает убыточность.

12.12. Структура затрат на производство и продажу продукции (работ, услуг) по видам экономической деятельности в 2016 году ¹⁾

(в процентах к итогу)

	Затраты - всего	в том числе				
		матери- альные затраты	расходы на оплату труда	страховые взносы в Пенсионный фонд, ФСС, ФФОМС, ТФОМС	амортиза- ция основных средств	прочие затраты
Добыча полезных ископаемых	100	49.6	6.7	2.1	19.9	21.6
добыча полезных ископаемых, кроме топливно-энергетических	100	49.1	5.6	1.7	20.9	22.7
Обрабатывающие производства	100	66.0	10.8	3.0	3.2	17.0
производство пищевых продуктов, включая напитки, и табака	100	83.4	8.0	2.3	1.6	4.7
обработка древесины и производство изделий из дерева	100	72.7	9.4	2.6	5.4	9.9
целлюлозно-бумажное производство; издательская и полиграфическая деятельность	100	82.8	8.5	1.9	3.5	3.2
химическое производство	100	80.5	8.6	2.3	3.9	4.8
производство прочих неметаллических минеральных продуктов	100	63.6	21.1	6.4	5.3	3.6
металлургическое производство и производство готовых металлических изделий	100	69.9	16.7	5.1	5.5	2.9
производство машин и оборудования	100	50.3	28.4	8.0	1.8	11.5
производство электрооборудования, электронного и оптического оборудования	100	24.5	6.6	1.9	1.3	65.6
прочие производства	100	70.6	16.8	5.1	5.1	2.5
Производство и распределение электроэнергии, газа и воды	100	66.6	17.1	5.1	3.8	7.4
производство, передача и распределение электроэнергии, газа, пара и горячей воды	100	71.0	14.4	4.3	3.5	6.8
сбор, очистка и распределение воды	100	30.3	39.0	11.6	6.6	12.5

¹⁾ Без субъектов малого предпринимательства.

Методологические пояснения

Таблица 12.1., 12.3. Объем отгруженных товаров собственного производства, выполненных работ и услуг - стоимость отгруженных или отпущенных в порядке продажи, а также прямого обмена (по договору мены) всех товаров собственного производства, работ и услуг, выполненных (оказанных) собственными силами. Разработка данного показателя осуществляется с 2005 года.

Объем отгруженных товаров представляет собой стоимость товаров, которые произведены данным юридическим лицом и фактически отгружены (переданы) в отчетном периоде на сторону (другим юридическим и физическим лицам), включая товары, сданные по акту заказчику на месте, независимо от того, поступили деньги на счет продавца или нет.

Объем работ и услуг, выполненных собственными силами, представляет собой стоимость работ и услуг, оказанных (выполненных) организацией другим юридическим и физическим лицам.

Данные приводятся в фактических отпускных ценах без налога на добавленную стоимость, акцизов и аналогичных обязательных платежей.

Группировки по видам деятельности представляют собой совокупность соответствующих фактических видов деятельности, осуществляемых организациями, независимо от их основного вида деятельности.

Таблица 12.1., 12.2. Индекс производства - относительный показатель, характеризующий изменение масштабов производства в сравниваемых периодах. Различаются индивидуальные и сводные индексы производства. Индивидуальные индексы отражают изменение выпуска одного продукта и исчисляются как отношение объемов производства данного вида продукта в натурально-вещественном выражении в сравниваемых периодах. Сводный индекс производства характеризует совокупные изменения производства всех видов продукции и отражает изменение создаваемой в процессе производства стоимости в результате изменения только физического объема производимой продукции. Для исчисления сводного индекса производства индивидуальные индексы по конкретным видам продукции поэтапно агрегируются в индексы по видам экономической деятельности, подгруппам, группам, подклассам, классам, подразделам и разделам ОКВЭД. Индекс промышленного производства - агрегированный индекс производства по видам экономической деятельности "Добыча полезных ископаемых", "Обрабатывающие производства", "Производство и распределение электроэнергии, газа и воды".

Таблица 12.6. Производство продукции в натуральном выражении включает продукцию, выработанную организацией (независимо от вида основной деятельности) как из собственного сырья и материалов, так и из неоплачиваемых сырья и материалов заказчика (давальческого), предназначенную для отпуска другим юридическим и физическим лицам, своему капитальному строительству и своим подразделениям, зачисленную в состав основных средств или оборотных активов (например, спецодежда, спецоснастка), выданную своим работникам в счет оплаты труда, а также израсходованную на собственные производственные нужды. Давальческое сырье - это сырье, принадлежащее заказчику и переданное на переработку другим организациям для производства из него продукции в соответствии с заключенными договорами

Начиная с 2003 года, данные о производстве промышленной продукции в натуральном выражении приводятся с учетом деятельности физических лиц, занимающихся предпринимательской деятельностью без образования юридического лица.

Таблица 12.9. Производственная мощность - максимально возможный выпуск продукции (за год, сутки, смену) или объем добычи и переработки сырья в номенклатуре и ассортименте. Определяется с учетом полного использования установленного режима работы производственного оборудования и производственных мощностей. Величину мощности по выпуску конкретного вида продукции, факторы ее изменения и уровень использования характеризует баланс производственной мощности. По данным баланса производственной мощности рассчитываются среднегодовая производственная мощность, действовавшая в отчетном году, и уровень ее использования. Уровень использования среднегодовой производственной мощности - относительный показатель, характеризующий степень использования производственной мощности по выпуску конкретных видов продукции. Исчисляется как отношение фактического выпуска продукции к среднегодовой производственной мощности, действовавшей в отчетном году по выпуску этой продукции.

13. СЕЛЬСКОЕ И ЛЕСНОЕ ХОЗЯЙСТВО	183
13.1. Основные показатели сельского хозяйства	183
13.1.1. Распределение сельскохозяйственных угодий по землепользователям	183
13.1.2. Продукция сельского хозяйства по категориям хозяйств	184
13.1.3. Структура продукции сельского хозяйства по категориям хозяйств	184
13.1.4. Индексы производства продукции сельского хозяйства по категориям хозяйств	184
13.1.5. Число хозяйств и численность работников, занятых в сельском хозяйстве	185
13.1.6. Основные показатели деятельности сельскохозяйственных организаций	185
13.1.7. Реализация основных продуктов сельскохозяйственными организациями	186
13.1.8. Производство основных видов сельскохозяйственной продукции в хозяйствах населения	186
13.1.9. Производство основных видов сельскохозяйственной продукции крестьянскими (фермерскими) хозяйствами и индивидуальными предпринимателями	186
13.2. Материально-техническая база сельского хозяйства	187
13.2.1. Обеспеченность сельскохозяйственных организаций тракторами и комбайнами	187
13.2.2. Внесение удобрений под посевы в сельскохозяйственных организациях	187
13.2.3. Проведение работ по химической мелиорации земель в сельскохозяйственных организациях	188
13.2.4. Потребление электроэнергии в сельскохозяйственных организациях	188
13.2.5. Энергетические мощности в сельскохозяйственных организациях	188
13.3. Растениеводство	188
13.3.1. Посевные площади сельскохозяйственных культур	188
13.3.2. Посевные площади сельскохозяйственных культур по категориям хозяйств в 2016 году	189
13.3.3. Валовой сбор основных сельскохозяйственных культур	189
13.3.4. Урожайность основных сельскохозяйственных культур	189
13.3.5. Структура производства основных продуктов растениеводства по категориям хозяйств (диаграмма)	190
13.4. Животноводство	191
13.4.1. поголовье скота	191
13.4.2. Производство основных продуктов животноводства	192
13.4.3. Структура производства основных продуктов животноводства по категориям хозяйств (диаграмма)	193
13.4.4. Производство скота и птицы на убой по отдельным видам в хозяйствах всех категорий	194
13.4.5. Расход кормов в животноводстве в хозяйствах всех категорий	194
13.4.6. Продуктивность скота и птицы в сельскохозяйственных организациях	194
13.5. Продовольственные ресурсы и их использование	195
13.5.1. Ресурсы и использование картофеля	195
13.5.2. Ресурсы и использование мяса и мясопродуктов	195
13.5.3. Ресурсы и использование молока и молокопродуктов	195
13.5.4. Ресурсы и использование яиц и яйцопродуктов	196
13.6. Лесозаготовки	196
13.6.1. Основные показатели по виду деятельности "лесозаготовки"	196
13.6.2. Вывозка древесины в 2005 году	196
13.6.3. Производство древесины необработанной в 2010 - 2015 годах	196
Методологические пояснения	197
15.11.5. Жилые дома, находящиеся в незавершенном строительстве	211
15.11.6. Ввод в действие объектов социально-культурного назначения за счет всех источников финансирования	211
Методологические пояснения	212

13. СЕЛЬСКОЕ И ЛЕСНОЕ ХОЗЯЙСТВО

13.1. Основные показатели сельского хозяйства

13.1.1. Распределение сельскохозяйственных угодий по землепользователям

(по данным Управления Росреестра по Новгородской области)

(на конец года; тысяч гектаров)

Годы	Земли, используемые землепользователями, занимающимися сельскохозяйственным производством	в том числе		
		сельскохозяйственных организаций	крестьянских (фермерских) хозяйств, включая индивидуальных предпринимателей	в личном пользовании граждан ¹⁾
Все сельскохозяйственные угодья				
1995	775.8	571.4	36.2	90.8
2000	636.1	475.2	23.0	137.9
2005	621.4	383.3	22.9	206.7
2010	609.6	382.7	24.4	198.4
2013	609.9	361.7	25.7	218.3
2014	609.2	356.3	26.0	222.5
2015	596.9	331.7	28.3	232.5
2016	598.2	329.9	29.3	234.6
Пашня				
1995	493.4	403.4	24.8	47.8
2000	438.0	337.1	16.9	84.0
2005	434.3	276.9	16.7	138.3
2010	430.8	270.3	17.5	142.6
2013	432.0	255.5	18.5	157.6
2014	431.0	252.1	18.7	159.7
2015	421.7	231.6	20.2	169.4
2016	422.2	229.8	21.0	170.9
Кормовые угодья				
1995	271.9	166.2	11.2	35.0
2000	191.0	137.1	6.0	47.9
2005	179.8	105.4	6.2	68.3
2010	171.2	111.3	6.9	49.3
2013	170.2	105.3	7.1	54.0
2014	170.5	103.3	7.3	56.0
2015	166.8	98.4	8.1	56.4
2016	167.7	98.5	8.2	57.1

¹⁾ Личные подсобные хозяйства, служебные наделы граждан, коллективное и индивидуальное садоводство, огородничество и животноводство, индивидуальное жилищное строительство, дачники и дачные объединения, собственники земельных долей.

13.1.2. Продукция сельского хозяйства по категориям хозяйств

(в фактически действовавших ценах; миллионов рублей)

	2005	2010	2013	2014	2015	2016
Хозяйства всех категорий						
Продукция сельского хозяйства	6034.8	14973.9	16587.2	21417.6	28079.6	30306.8
Растениеводство	2954.4	6379.5	6782.3	8966.6	10888.1	11555.6
Животноводство	3080.5	8594.4	9804.9	12451.0	17191.5	18751.2
Сельскохозяйственные организации						
Продукция сельского хозяйства	2214.1	7527.5	8886.7	12393.3	17701.9	19847.1
Растениеводство	309.6	831.6	1210.3	2006.2	3086.3	3682.6
Животноводство	1904.5	6695.9	7676.4	10387.2	14615.6	16164.5
Хозяйства населения						
Продукция сельского хозяйства	3630.1	6853.3	6591.6	7881.6	8601.3	8269.5
Растениеводство	2506.8	5075.1	4910.8	6105.5	6353.1	6063.2
Животноводство	1123.3	1778.2	1680.9	1776.0	2248.2	2206.3
Крестьянские (фермерские) хозяйства ¹⁾						
Продукция сельского хозяйства	190.6	593.1	1108.8	1142.8	1776.4	2190.2
Растениеводство	138.0	472.8	661.2	854.9	1448.7	1809.8
Животноводство	52.7	120.3	447.6	287.9	327.8	380.3

¹⁾ Включая индивидуальных предпринимателей.

13.1.3. Структура продукции сельского хозяйства по категориям хозяйств

(в фактически действовавших ценах; в процентах к итогу)

	2005	2010	2013	2014	2015	2016
Хозяйства всех категорий	100	100	100	100	100	100
в том числе:						
сельскохозяйственные организации	36.7	50.3	53.6	57.9	63.0	65.5
хозяйства населения	60.2	45.8	39.7	36.8	30.6	27.3
крестьянские (фермерские) хозяйства ¹⁾	3.2	3.9	6.7	5.3	6.4	7.2

¹⁾ Включая индивидуальных предпринимателей.

13.1.4. Индексы производства продукции сельского хозяйства по категориям хозяйств

(в сопоставимых ценах; в процентах к предыдущему году)

Годы	Хозяйства всех категорий	в том числе		
		сельскохозяйственные организации	хозяйства населения	крестьянские (фермерские) хозяйства и индивидуальные предприниматели
2005	98.7	109.0	92.5	108.4
2010	125.8	138.8	113.1	127.4
2013	90.9	90.0	95.9	69.2
2014	111.3	114.6	106.8	110.5
2015	115.1	120.1	103.9	137.9
2016	104.4	109.6	92.6	111.2

13.1.5. Число хозяйств и численность работников, занятых в сельском хозяйстве

	1995	2000	2005	2010	2013	2014	2015	2016
Число хозяйств (на конец года):								
сельскохозяйственные организации	211	208	169	159	137	121	135	135
крестьянские (фермерские) хозяйства и индивидуальные предприниматели, которым предоставлены земельные участки ¹⁾	2625	1223	1202	1519	1655	1665	1562	1579
Среднегодовая численность работников организаций, занятых в сельскохозяйственном производстве, тыс. человек	24.4	15.0	17.1	8.5	7.3	6.7	8.0	6.4

¹⁾ С 2010 г. - по данным Управления Росреестра по Новгородской области.

13.1.6. Основные показатели деятельности сельскохозяйственных организаций

	1995	2000	2005	2010	2013	2014	2015	2016
Посевная площадь сельскохозяйственных культур - всего, тыс. га	317.8	226.8	152.7	153.0	138.6	139.9	139.0	139.4
в том числе:								
зерновые	70.5	26.1	6.8	10.5	10.8	12.9	15.2	18.7
картофель и овощи	2.0	1.3	0.9	1.1	1.1	1.1	2.0	2.9
кормовые	235.7	194.2	144.3	140.4	124.5	124.5	119.9	116.1
Поголовье скота и птицы (на конец года), тыс. голов:								
крупного рогатого скота	144.7	59.4	39.2	31.7	27.1	24.9	24.0	23.3
в том числе коров	60.6	26.9	18.6	16.4	13.5	12.1	11.9	11.6
свиней	59.1	28.6	48.7	73.4	160.9	187.0	194.0	172.6
птицы	932.9	1357.3	1012.6	5591.5	4572.1	5858.0	6879.1	6878.6
Производство продуктов сельского хозяйства, тыс. тонн:								
зерна (в весе после доработки)	59.0	22.4	7.7	14.2	20.8	35.8	47.3	46.7
картофеля	18.6	7.9	9.2	13.1	13.8	23.0	41.4	61.2
овощей - всего	4.7	4.3	7.4	6.6	15.6	20.3	26.8	37.9
из них овощей открытого грунта	1.5	1.2	3.4	2.4	3.7	3.6	6.1	14.6
скота и птицы на убой (в убойном весе)	14.3	11.6	15.8	74.3	84.5	93.7	107.7	121.1
молока	108.3	55.9	62.3	62.8	52.6	48.7	46.7	46.9
яиц, млн. штук	85.8	91.3	139.7	125.5	158.8	185.8	203.7	203.3
шерсти, тонн	-	-	-	1	1	1	0.2	0.2

13.1.7. Реализация основных продуктов сельскохозяйственными организациями ¹⁾

(тысяч тонн)

	1995	2000	2005	2010	2013	2014	2015	2016
Зерно	7.8	4.3	1.9	3.4	4.0	4.2	7.8	5.5
Картофель	5.7	2.6	4.4	7.2	8.8	11.0	17.2	13.9
Овощи	4.6	3.7	5.5	7.2	15.5	20.4	25.1	33.3
Льноволокно	4.6	1.8	0.2	0.2	0.3	0.0	0.5	0.5
Скот и птица (в живом весе)	22.5	15.8	21.9	95.3	105.8	102.6	137.0	153.8
Молоко и молочные продукты	84.9	48.8	61.9	58.8	46.7	43.6	43.6	42.4
Яйца, млн. штук	77.5	78.7	121.5	99.0	107.2	123.1	132.8	123.8

¹⁾ С учетом прочих сельскохозяйственных организаций.

13.1.8. Производство основных видов сельскохозяйственной продукции в хозяйствах населения

(тысяч тонн)

	1995	2000	2005	2010	2013	2014	2015	2016
Картофель	435.6	199.7	154.5	182.6	206.1	237.4	257.9	227.4
Овощи	92.3	82.1	62.5	59.8	53.1	53.5	56.6	57.6
Скот и птица на убой (в убойном весе)	12.2	7.6	5.6	3.6	3.0	2.8	2.8	2.6
Молоко	110.7	91.2	58.8	35.0	29.2	27.2	25.8	25.2
Яйца, млн. штук	40.7	25.7	20.9	16.5	17.8	19.0	21.0	23.5
Шерсть (в физическом весе), тонн	69	31	20	14	12	12	12	15

13.1.9. Производство основных видов сельскохозяйственной продукции крестьянскими (фермерскими) хозяйствами и индивидуальными предпринимателями

(тысяч центнеров)

	1995	2000	2005	2010	2013	2014	2015	2016
Зерно (в весе после доработки)	13.6	8.8	5.5	13.7	29.9	29.7	25.6	47.6
Картофель	55.7	85.2	143.4	220.8	356.1	470.5	704.4	851.2
Овощи	10.1	62.8	68.0	132.4	192.1	231.7	341.0	319.9
Скот и птица на убой (в убойном весе)	3.5	2.5	2.2	3.6	4.9	5.6	4.9	6.0
Молоко	67.8	37.7	29.5	39.3	60.8	62.7	69.0	77.5
Шерсть (в физическом весе), тонн	4	2	3	1	1	2	1	0.2

13.2. Материально-техническая база сельского хозяйства

13.2.1. Обеспеченность сельскохозяйственных организаций тракторами и комбайнами ¹⁾

(на конец года)

	1995	2000	2005	2010	2013	2014	2015	2016
Приходится тракторов на 1000 га пашни, штук	15.7	8.3	6.3	3.9	2.5	2.4	2.3	2.4
Нагрузка пашни на один трактор, га	64.6	120.2	140.8	253.8	397.9	417.5	438.4	418.8
Приходится комбайнов на 1000 га посевов (посадки) соответствующих культур, штук:								
зерноуборочных	12.9	15.6	29.5	9.1	6.3	5.8	4.5	3.4
картофелеуборочных	63.2	31.6	34.3	27.2	28.2	25.4	12.1	15.7
льноуборочных	29.2	24.5	147.2	14.3	4.8	5.0	2.1	4.1

¹⁾ С 2010 г. - без учета микропредприятий.

13.2.2. Внесение удобрений под посевы в сельскохозяйственных организациях ¹⁾

	1995	2000	2005	2010	2013	2014	2015	2016
Внесено минеральных удобрений (в пересчете на 100% питательных веществ):								
всего, тыс. тонн	4.6	2.6	1.2	1.7	2.2	2.1	2.1	2.3
на один гектар посева, кг	15.0	11.4	8.0	13.5	23.5	24.4	23.4	29.1
в том числе под:								
зерновые культуры	26.0	32.9	60.0	64.4	176.2	154.0	118.6	136.8
лен-долгунец	48.0	70.0	52.3	24.0	5.3	7.1	2.1	к
овощебахчевые культуры	145.0	138.3	291.9	223.2	186.9	173.5	157.8	к
картофель	75.0	147.5	206.9	269.0	124.0	110.3	247.9	77.3
кормовые культуры	9.0	6.1	4.2	6.6	3.9	5.4	5.1	5.6
Удельный вес удобренной минеральными удобрениями площади во всей посевной площади, процентов	24.0	23.0	13.9	28.3	15.2	19.8	22.4	28.1
Внесено органических удобрений:								
всего, тыс. тонн	745.3	161.2	106.0	210.6	230.4	185.0	183.6	180.1
на один гектар посева, тонн	2.4	0.7	0.7	1.7	2.5	2.2	2.1	2.3
в том числе под:								
зерновые культуры	5.0	2.3	2.5	9.2	12.9	7.2	6.8	7.1
овощные культуры	58.1	32.9	15.8	0.3	-	3.5	-	-
картофель	73.3	30.7	20.3	3.8	17.0	9.2	15.1	7.4
кормовые культуры	1.2	0.3	0.5	1.0	1.2	1.4	1.2	1.2
Удельный вес удобренной органическими удобрениями площади во всей посевной площади, процентов	6.0	2.1	1.5	9.7	9.7	9.3	7.9	9.3

¹⁾ С 2010 г. - без учета микропредприятий.

**13.2.3. Проведение работ по химической мелиорации земель
в сельскохозяйственных организациях**

	1995	2000	2005	2010	2013	2014	2015	2016
Произвестковано кислых почв, га	6744	852	812	813	-	20	-	-
Внесено известковой муки и других известковых материалов, тонн:								
всего	30364	3484	3063	4637	-	62	-	-
на один га	4.5	4.1	3.8	5.7	-	3.1	-	-

13.2.4. Потребление электроэнергии в сельскохозяйственных организациях

	1995	2000	2005	2010	2013	2014	2015	2016
Потреблено электроэнергии на производственные цели:								
всего, млн. кВт.ч	252.7	84.7	62.9	81.3	89.4	91.8	111.3	119.9
в расчете на одного работника, тыс. кВт.ч	9.1	5.1	7.5	8.5	11.1	12.7	13.3	17.7

13.2.5. Энергетические мощности в сельскохозяйственных организациях

(на конец года)

	1995	2000	2005	2010	2013	2014	2015	2016
Энергетические мощности:								
всего, тыс. л. с.	1710.0	716.4	433.3	309.6	199.0	183.8	168.9	165.7
в расчете								
на одного работника, л. с.	68.6	43.8	25.8	39.9	38.4	34.4	30.0	35.3
на 100 га посевной площади, л. с.	538	316	286	244	212	215	192	205

13.3. Растениеводство

13.3.1. Посевные площади сельскохозяйственных культур

(в хозяйствах всех категорий; тысяч гектаров)

	1995	2000	2005	2010	2013	2014	2015	2016
Вся посевная площадь	371.8	270.3	180.6	181.4	175.3	177.0	178.5	181.5
в том числе:								
зерновые культуры	73.1	27.5	7.5	11.6	12.7	14.5	16.6	21.1
озимые зерновые культуры	21.3	15.2	2.1	2.2	4.2	5.1	7.0	8.6
яровые зерновые культуры	51.8	12.3	5.4	9.4	8.5	9.4	9.6	12.6
технические культуры	9.7	5.3	0.6	0.9	2.2	1.5	1.9	1.8
картофель	33.2	27.1	17.8	16.9	18.8	18.9	20.5	21.9
овощи	5.5	4.7	3.2	3.2	3.4	3.3	3.7	4.0
кормовые культуры	250.3	205.8	151.4	148.8	138.2	138.8	135.8	132.7

13.3.2. Посевные площади сельскохозяйственных культур по категориям хозяйств в 2016 году

(тысяч гектаров)

	Вся посевная площадь	в том числе			
		зерновых и зерно-бобовых культур	технических культур	картофеля и овощных культур	кормовых культур
Хозяйства всех категорий	181.5	21.1	1.8	25.9	132.7
в том числе:					
сельскохозяйственные организации	139.4	18.7	1.7	2.9	116.1
хозяйства населения	18.8	0.1	-	18.5	0.3
крестьянские (фермерские) хозяйства и индивидуальные предприниматели	23.4	2.4	0.1	4.5	16.4

13.3.3. Валовой сбор основных сельскохозяйственных культур

(в хозяйствах всех категорий; тысяч тонн)

	1995	2000	2005	2010	2013	2014	2015	2016
Зерно (в весе после доработки)	62.0	23.8	8.4	15.8	23.9	38.8	50.0	51.5
Льноволокно	4.6	1.8	0.2	0.7	0.9	1.0	1.2	1.3
Картофель	459.8	216.1	178.1	217.8	255.5	307.4	369.8	373.7
Овощи открытого и защищенного грунта	98.0	92.7	76.8	79.6	87.9	97.0	117.5	127.5

13.3.4. Урожайность основных сельскохозяйственных культур

(в хозяйствах всех категорий; центнеров с 1 гектара убранный площади)

	1995	2000	2005	2010	2013	2014	2015	2016
Зерно (в весе после доработки)	8.9	9.0	11.7	15.4	22.1	28.7	31.5	26.7
Льноволокно	4.9	3.8	4.3	8.1	7.7	13.6	8.2	9.3
Картофель	138.9	80.1	100.1	130.2	137.2	163.4	181.0	174.3
Овощи открытого грунта ¹⁾	170.8	197.4	227.8	243.2	227.6	246.1	263.8	266.7

¹⁾ С 2012 года включая овощи закрытого грунта по населению.

13.3.5. Структура производства основных продуктов растениеводства по категориям хозяйств

(в процентах к итогу)

Зерно

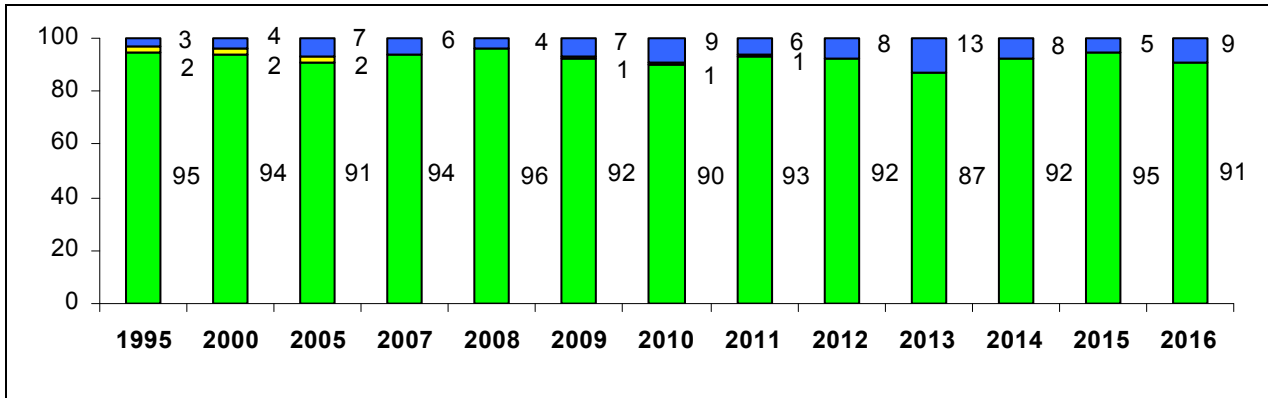

Картофель

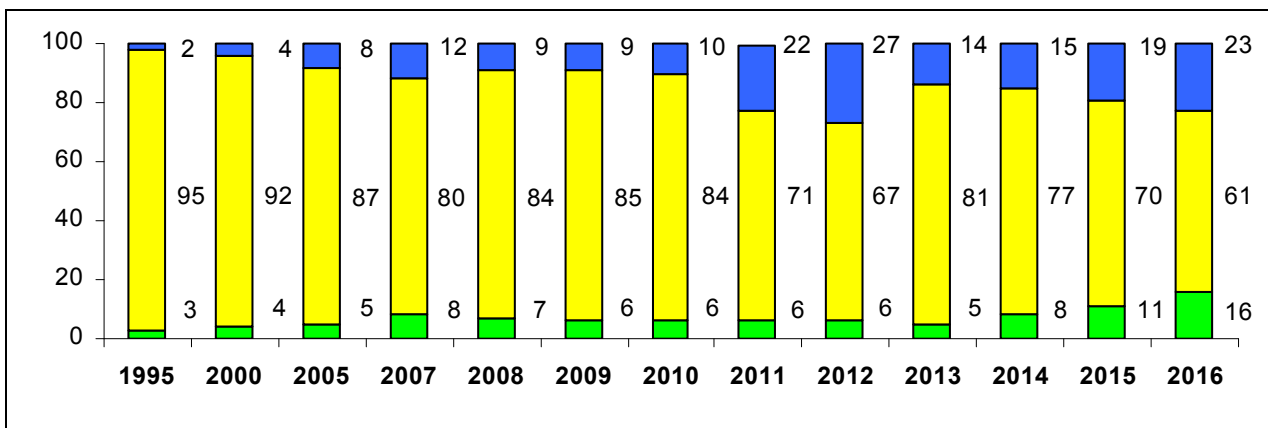

Овощи



13.4. Животноводство

13.4.1. поголовье скота

(на 1 января; тысяч голов)

Годы	Крупный рогатый скот	в том числе коровы	Свиньи	Овцы и козы	Птица
Хозяйства всех категорий					
1996	194.5	98.8	100.1	68.7	1291.1
2001	96.0	54.1	49.7	42.8	1623.2
2006	58.7	32.4	62.0	25.4	1194.4
2011	45.1	24.2	89.4	19.2	5750.5
2014	41.1	20.4	171.1	20.9	4756.5
2015	38.2	18.8	197.4	22.7	6060.7
2016	37.3	18.4	205.9	24.8	7095.7
2017	36.6	18.3	185.4	24.1	7116.1
Сельскохозяйственные организации					
1996	144.7	60.6	59.1	0.0	932.9
2001	59.4	26.9	28.6	0.0	1357.3
2006	39.2	18.6	48.7	0.3	1012.6
2011	31.7	16.4	73.4	1.1	5591.5
2014	27.1	13.5	160.9	1.6	4572.1
2015	24.9	12.1	187.0	1.1	5858.0
2016	24.0	11.9	194.0	1.6	6879.1
2017	23.3	11.6	172.6	2.1	6878.6
Хозяйства населения					
1996	45.5	35.6	38.4	65.9	349.8
2001	33.7	25.6	19.7	41.2	261.9
2006	17.4	12.8	12.0	22.8	178.1
2011	11.3	6.8	13.0	16.5	154.4
2014	10.1	5.4	8.7	15.6	166.3
2015	9.6	5.1	9.1	17.5	182.6
2016	9.4	4.9	10.0	18.8	196.1
2017	8.9	4.7	9.7	17.7	209.9
Крестьянские (фермерские) хозяйства и индивидуальные предприниматели					
1996	4.3	2.6	2.6	2.8	8.4
2001	2.9	1.7	1.4	1.6	4.0
2006	2.0	1.0	1.3	2.3	3.6
2011	2.1	1.0	3.0	1.6	4.7
2014	3.9	1.5	1.6	3.6	18.1
2015	3.6	1.6	1.3	4.1	20.1
2016	3.9	1.7	1.9	4.4	20.5
2017	4.4	2.0	3.1	4.4	27.5

13.4.2. Производство основных продуктов животноводства

Годы	Скот и птица на убой, тыс. тонн		Молоко, тыс. тонн	Яйца, млн. штук	Шерсть (в физическом весе), тонн
	в живом весе	в убойном весе			
Хозяйства всех категорий					
1995	42.8	26.8	225.8	127.5	73
2000	29.6	19.4	150.9	117.3	33
2005	31.7	21.6	124.1	161.2	23
2010	101.0	78.2	101.7	142.5	16
2013	111.5	88.0	87.9	177.4	14
2014	122.3	97.1	82.2	205.7	15
2015	149.2	110.9	79.4	225.7	13
2016	158.7	124.4	79.9	228.4	15
Сельскохозяйственные организации					
1995	22.3	14.3	108.3	85.8	-
2000	16.5	11.6	55.9	91.3	-
2005	21.7	15.8	62.3	139.7	-
2010	94.4	74.3	62.8	125.5	1
2013	105.6	84.5	52.6	158.8	1
2014	116.7	93.7	48.7	185.8	1
2015	143.7	107.7	46.7	203.7	0.2
2016	153.4	121.1	46.9	203.3	0.2
Хозяйства населения					
1995	19.9	12.2	110.7	40.7	69
2000	12.6	7.6	91.2	25.7	31
2005	9.6	5.6	58.8	20.9	20
2010	6.0	3.6	35.0	16.5	14
2013	5.0	3.0	29.2	17.8	12
2014	4.7	2.8	27.2	19.0	12
2015	4.6	2.8	25.8	21.0	12
2016	4.4	2.6	25.2	23.5	15
Крестьянские (фермерские) хозяйства и индивидуальные предприниматели					
1995	0.6	0.3	6.8	1.0	4
2000	0.4	0.3	3.8	0.3	2
2005	0.4	0.2	3.0	0.5	3
2010	0.6	0.4	3.9	0.5	1
2013	0.8	0.5	6.1	0.8	1
2014	0.9	0.6	6.3	0.9	2
2015	0.8	0.5	6.9	1.0	1
2016	1.0	0.6	7.7	1.5	0.2

13.4.3. Структура производства основных продуктов животноводства по категориям хозяйств

(в процентах к итогу)

Скот и птица на убой (в живом весе)

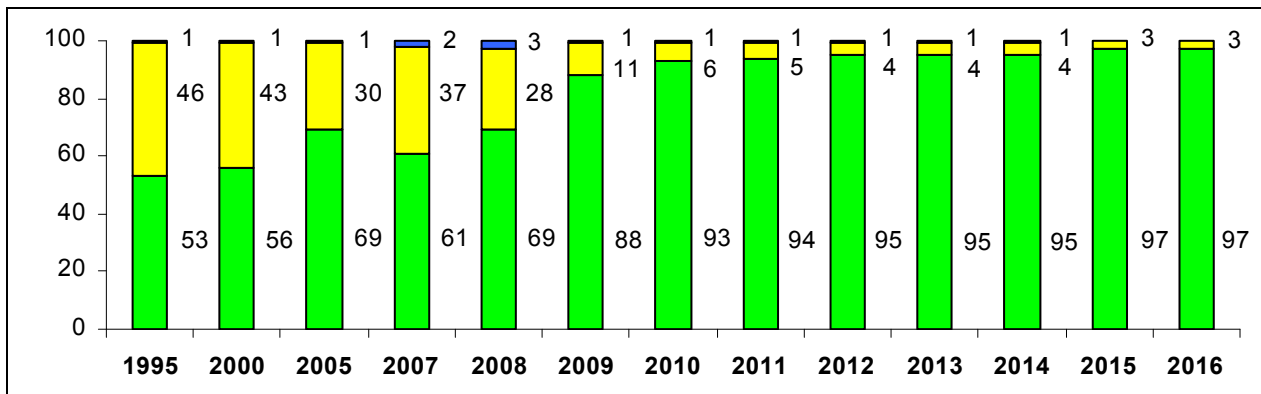

Молоко

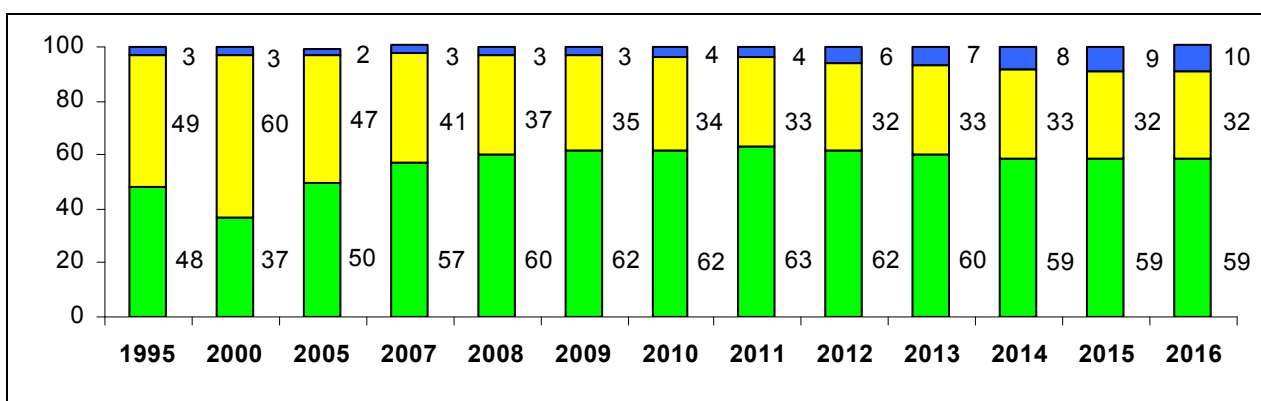

Яйца



■ крестьянские (фермерские) хозяйства и индивидуальные предприниматели
 ■ хозяйства населения
 ■ сельскохозяйственные организации

13.4.4. Производство скота и птицы на убой по отдельным видам в хозяйствах всех категорий

(тысяч тонн)

Годы	Скот и птица на убой (в убойном весе)	в том числе			
		крупный рогатый скот	свиньи	овцы и козы	птица
1995	26.8	11.8	9.9	1.1	3.8
2000	19.4	6.7	4.3	0.8	7.5
2005	21.6	4.8	7.2	0.6	8.8
2010	78.2	3.8	10.5	0.4	63.4
2013	88.0	3.4	24.9	0.4	59.1
2014	97.1	3.5	24.8	0.4	68.2
2015	110.9	3.0	26.2	0.4	81.2
2016	124.4	2.7	28.3	0.4	92.9

13.4.5. Расход кормов в животноводстве в хозяйствах всех категорий

	1995	2000	2005	2010	2013	2014	2015	2016
Все корма в пересчете на кормовые единицы, тыс. тонн	721.3	390.7	323.8	404.0	428.1	449.5	522.6	520.7
в том числе концентрированные корма	233.8	133.1	148.2	267.4	301.9	323.5	391.5	392.8
Расход кормов в расчете на одну голову условного крупного скота, ц кормовых единиц	28.36	27.93	29.58	24.30	20.13	14.76	22.94	23.18

13.4.6. Продуктивность скота и птицы в сельскохозяйственных организациях ¹⁾

	1995	2000	2005	2010	2013	2014	2015	2016
Среднесуточный привес на выращивании и откорме, г:								
крупного рогатого скота	237	303	380	408	448	428	460	506
свиней	124	215	408	442	512	517	459	536
Надой молока на одну корову ²⁾ , кг	1664	1911	3230	3836	4024	4108	4361	4559
Средняя годовая яйценоскость кур-несушек, штук	185	257	292	322	259	279	262	283

¹⁾ По крупным, средним и малым сельскохозяйственным организациям.

²⁾ В расчете на среднегодовое поголовье коров.

13.5. Продовольственные ресурсы и их использование

13.5.1. Ресурсы и использование картофеля

(тысяч тонн)

	1995	2000	2005	2010	2013	2014	2015	2016
Ресурсы								
Запасы на начало года	145.7	173.4	168.5	251.7	232.7	195.2	206.7	260.9
Производство	459.8	216.1	178.1	217.8	255.5	307.4	369.8	373.7
Ввоз, включая импорт	0.8	4.6	2.0	2.6	2.3	2.2	3.1	3.0
Итого ресурсов	606.3	394.1	348.6	472.1	490.5	504.8	579.6	637.6
Использование								
Производственное потребление	205.2	155.4	68.3	81.6	135.7	139.1	147.2	161.2
Потери	7.8	0.7	5.4	21.8	46.3	48.3	60.4	70.0
Вывоз, включая экспорт	3.6	2.0	7.0	11.2	33.6	31.3	32.0	36.8
Личное потребление	150.6	77.9	85.0	83.8	79.7	79.4	79.1	78.6
Запасы на конец года	239.1	158.1	182.9	273.7	195.2	206.7	260.9	291.0

13.5.2. Ресурсы и использование мяса и мясопродуктов

(тысяч тонн)

	1995	2000	2005	2010	2013	2014	2015	2016
Ресурсы								
Запасы на начало года	3.8	3.4	1.9	6.3	5.8	5.3	3.3	3.6
Производство	26.8	19.5	21.6	78.2	88.0	97.1	110.9	124.4
Ввоз, включая импорт	12.8	33.6	38.2	49.2	33.4	32.7	25.7	26.8
Итого ресурсов	43.4	56.5	61.7	133.7	127.2	135.1	139.9	154.8
Использование								
Производственное потребление	0.5	0.1	0.4	0.2	-	-	-	-
Потери	-	-	-	-	0.1	0.1	0.3	0.2
Вывоз, включая экспорт	3.1	26.5	25.4	86.8	75.4	85.4	89.9	104.9
Личное потребление	36.0	28.0	34.2	41.6	46.4	46.3	46.1	46.0
Запасы на конец года	3.8	1.9	1.7	5.1	5.3	3.3	3.6	3.7

13.5.3. Ресурсы и использование молока и молокопродуктов

(тысяч тонн)

	1995	2000	2005	2010	2013	2014	2015	2016
Ресурсы								
Запасы на начало года	2.1	3.2	8.3	12.6	7.3	6.0	5.5	3.5
Производство	225.8	150.9	124.1	101.7	87.9	82.2	79.4	79.9
Ввоз, включая импорт	28.0	37.1	107.5	164.3	142.2	119.5	106.3	110.1
Итого ресурсов	255.9	191.2	239.9	278.6	237.4	207.7	191.2	193.5
Использование								
Производственное потребление	42.0	24.8	15.9	15.8	15.4	12.3	10.4	10.2
Вывоз, включая экспорт	24.0	23.5	60.9	90.9	46.9	29.3	33.0	33.6
Личное потребление	182.4	138.8	153.8	164.3	169.1	160.5	144.2	146.1
Запасы на конец года	7.4	4.1	9.3	7.6	6.0	5.5	3.5	3.6

13.5.4. Ресурсы и использование яиц и яйцепродуктов

(миллионов штук)

	1995	2000	2005	2010	2013	2014	2015	2016
Ресурсы								
Запасы на начало года	3.0	3.4	2.9	6.3	5.8	6.9	5.4	2.4
Производство	127.5	117.3	161.2	142.5	177.4	205.7	225.7	228.4
Ввоз, включая импорт	5.1	46.4	30.9	87.4	108.5	98.0	93.6	103.2
Итого ресурсов	135.6	167.1	195.0	236.2	291.7	310.6	324.7	334.0
Использование								
Производственное потребление	9.2	12.2	9.2	49.5	68.3	69.1	70.4	71.5
Потери	-	-	-	0.1	-	-	-	0.9
Вывоз, включая экспорт	-	7.6	36.5	26.4	57.2	77.1	89.9	93.1
Личное потребление	124.8	144.0	146.1	154.5	159.3	159.0	162.0	164.2
Запасы на конец года	1.6	3.3	3.2	5.7	6.9	5.4	2.4	4.3

13.6. Лесозаготовки

13.6.1. Основные показатели по виду деятельности "лесозаготовки"

	2005	2010	2013	2014	2015	2016
Среднегодовая численность работников организаций, человек	1937	2201	1383	1651	1455	1490
Среднемесячная номинальная начисленная заработная плата работников, рублей	4945	12800	13660	15433	15468	18514
Сальдированный финансовый результат (прибыль минус убыток), ¹⁾ тыс. рублей	-33512	-5469	46558	-257637	173168	80329
Рентабельность проданных товаров, продукции (работ, услуг), ²⁾ процентов	-1.8	2.1	7.0	7.3	12.9	5.3

¹⁾ Знак (-) означает убыток.

²⁾ Знак (-) означает убыточность.

13.6.2. Вывозка древесины в 2005 году ¹⁾

	2005
Вывозка древесины:	
тыс. плот. м ³	1369.9
в процентах к предыдущему году	99.3
Производство древесины деловой:	
тыс. плот. м ³	1830.5
в процентах к предыдущему году	106.1

¹⁾ В соответствии с Общероссийским классификатором продукции ОК 005-93 (ОКП).

13.6.3. Производство древесины необработанной в 2010 - 2016 годах ¹⁾

	2010	2013	2014	2015	2016
Древесина необработанная, тыс. плот. м ³	2044.0	2221.1	2316.8	2313.9	1675.2
В процентах к предыдущему году	125.8	102.8	104.3	99.9	72.4

¹⁾ В соответствии с Общероссийским классификатором продукции по видам экономической деятельности ОК 034-2007 (ОКПД).

Методологические пояснения

По категории "**сельскохозяйственные организации**" показаны данные по хозяйственным товариществам, обществам и партнерствам, обществам с ограниченной ответственностью, публичным и непубличным акционерным обществам, производственным кооперативам, унитарным предприятиям, подсобным хозяйствам несельскохозяйственных организаций и учреждений.

К **хозяйствам населения** относятся личные подсобные и другие индивидуальные хозяйства граждан в сельских и городских поселениях, а также хозяйства граждан, имеющих земельные участки в садоводческих, огороднических и дачных некоммерческих объединениях.

Личные подсобные хозяйства - форма непредпринимательской деятельности по производству и переработке сельскохозяйственной продукции, осуществляемой личным трудом гражданина и членов его семьи в целях удовлетворения личных потребностей на земельном участке, предоставленном или приобретенном для ведения личного подсобного хозяйства. Землепользование хозяйств может состоять из приусадебных и полевых участков.

Крестьянское (фермерское) хозяйство - объединение граждан, связанных родством и (или) свойством, имеющих в общей собственности имущество и совместно осуществляющих производственную и иную хозяйственную деятельность (производство, переработку, хранение, транспортировку и реализацию сельскохозяйственной продукции), основанную на их личном участии.

Таблица 13.1.1. Сельскохозяйственные угодья - земельные угодья, систематически используемые для получения сельскохозяйственной продукции. Сельскохозяйственные угодья находятся в собственности, аренде, постоянном или временном пользовании сельскохозяйственных организаций, крестьянских (фермерских) хозяйств и хозяйств населения. **Пашня** - сельскохозяйственное угодье, систематически обрабатываемое и используемое под посевы сельскохозяйственных культур, включая посевы многолетних трав, а также чистые пары.

Таблица 13.1.2. Продукция сельского хозяйства представляет собой сумму данных об объеме продукции растениеводства и животноводства всех сельхозпроизводителей, включая хозяйства индивидуального сектора (хозяйства населения, крестьянские (фермерские) хозяйства и индивидуальные предприниматели), в стоимостной оценке по фактически действовавшим ценам.

Объем продукции сельского хозяйства, начиная с 2000 г., сформирован в структуре Общероссийского классификатора видов экономической деятельности.

Продукция растениеводства включает стоимость сырых продуктов, полученных от урожая отчетного года - зерновых и зернобобовых культур, картофеля, овощей, семян и плодов масличных культур, табака необработанного и махорки, свеклы сахарной, соломы и культур кормовых, сырья растительного, используемого в текстильном производстве, растений, используемых для парфюмерии, фармации и аналогичных целей, семян сахарной свеклы, семян кормовых культур, растений живых, цветов и бутонов цветочных срезанных, семян цветов, фруктовых деревьев, семян овощей, винограда, фруктов, ягод и орехов, культур для производства напитков, пряностей необработанных и изменение стоимости незавершенного производства в растениеводстве от начала к концу года (посадка и выращивание до плодоношения сельскохозяйственных культур и многолетних насаждений).

Продукция животноводства включает стоимость сырых продуктов, полученных в результате выращивания и хозяйственного использования сельскохозяйственных животных и птицы (молока, шерсти, яиц и др.), стоимость выращивания (приплода, прироста, привеса) скота и птицы в отчетном году, стоимость продукции пчеловодства и др.

Для исчисления индекса производства продукции сельского хозяйства используется показатель ее объема в сопоставимых ценах предыдущего года.

Таблица 13.1.4. Индекс производства продукции сельского хозяйства - относительный показатель, характеризующий изменение объема произведенных продуктов растениеводства и животноводства в сравниваемых периодах.

Таблица 13.1.6., 13.1.8., 13.1.9., 13.3.3. Валовой сбор сельскохозяйственных культур включает в себя объем собранной продукции как с основных, так и с повторных и междурядных посевов в сельскохозяйственных организациях, крестьянских (фермерских) хозяйствах, у индивидуальных предпринимателей и в хозяйствах населения.

Таблица 13.2.5. Энергетические мощности сельскохозяйственных организаций - суммарная мощность всех источников энергии, обслуживающих производственный процесс: механических и электрических двигателей, электроустановок, живой тягловой силы. Отношение суммарной энергетической мощности к посевной площади характеризует энергообеспеченность, среднегодовая энергетическая мощность на одного работника - энерговооруженность труда.

Таблица 13.4.1. поголовье скота устанавливается на основе данных статистического наблюдения, а в отдельные годы по итогам специально организованных переписей скота и включает поголовье всех возрастных групп соответствующего вида сельскохозяйственных животных.

Таблица 13.4.2., 13.4.4. Производство скота и птицы на убой - показатель, характеризующий результат использования скота и птицы для забоя на мясо. Общий объем производства скота и птицы на убой отражается в пересчете на убойный вес и включает как проданные скот и птицу, подлежащие забою, так и забитые в сельскохозяйственных организациях, крестьянских (фермерских) хозяйствах, у индивидуальных предпринимателей и в хозяйствах населения.

Производство молока характеризуется фактически надоем сырым коровьим, козьим, овечьим, кобыльим и буйволиным молоком, независимо от того, было ли оно реализовано или потреблено в хозяйстве на выпойку молодняка. Молоко, высосанное молодняком при подсосном его содержании, в продукцию не включается и не учитывается при определении средних удоев.

Производство шерсти включает весь объем фактически настриженной невытравленной овечьей, а также тонкий и грубый волос коз и верблюдов. Шерсть, полученная с овчин при промышленной переработке их на кожу, в продукцию не включается. Вес шерсти показывается физический, полученный непосредственно после стрижки овец, т. е. вес невытравленной шерсти.

Производство яиц включает их сбор за год от всех видов сельскохозяйственной птицы, в том числе яйца, пошедшие на воспроизводство птицы (инкубация и др.).

Таблица 13.5.1. - 13.5.4. Информация об основных продовольственных ресурсах и их использовании формируется на базе данных федерального статистического наблюдения, данных обследования домашних хозяйств, таможенной статистики и других сведений, характеризующих источники образования продовольственных ресурсов и направления их использования за календарный год. Балансы продовольственных ресурсов содержат данные как по сырым продуктам, так и по продуктам их переработки в переводе на основной вид продукции по соответствующим коэффициентам.

14. РЫБОЛОВСТВО И РЫБОВОДСТВО	201
14.1. ОСНОВНЫЕ ПОКАЗАТЕЛИ РАБОТЫ ОРГАНИЗАЦИЙ ПО ВИДУ ДЕЯТЕЛЬНОСТИ "РЫБОЛОВСТВО И РЫБОВОДСТВО"	201
14.2. Улов рыбы в 2005 году	201
14.3. Добыча (производство) рыбы живой, свежей или охлажденной в 2010 - 2016 годах	201

14. РЫБОЛОВСТВО И РЫБОВОДСТВО

14.1. Основные показатели работы организаций по виду деятельности "рыболовство и рыбоводство"

	2005	2010	2013	2014	2015	2016
Среднегодовая численность работников организаций, человек	205	248	223	234	236	195
Среднемесячная номинальная начисленная заработная плата работников, рублей	2748	11337	13946	16297	15746	17580
Сальдированный финансовый результат (прибыль минус убыток) ¹⁾ , тыс. рублей	2077	-2545	1121	4356	2762	17369
Рентабельность проданных товаров, продукции (работ, услуг) ²⁾ , процентов	14.8	-3.5	1.8	7.9	10.6	7.0

¹⁾ Знак (-) означает убыток.

²⁾ Знак (-) означает убыточность.

14.2. Улов рыбы в 2005 году ¹⁾

	2005
Улов рыбы:	
тонн	1648.6
в процентах к предыдущему году	108.5

¹⁾ В соответствии с Общероссийским классификатором продукции ОК 005-93 (ОКП).

14.3. Добыча (производство) рыбы живой, свежей или охлажденной в 2010 - 2016 годах ¹⁾

	2010	2013	2014	2015	2016
Рыба живая, свежая или охлажденная, тонн	2452.1	3000.2	3189.8	3341.1	2908.0
В процентах к предыдущему году	136.1	103.4	106.3	104.7	87.0

¹⁾ В соответствии с Общероссийским классификатором продукции по видам экономической деятельности ОК 034-2007 (ОКПД).

15. СТРОИТЕЛЬСТВО	205
15.1. Число действующих строительных организаций по формам собственности	205
15.2. Распределение действующих строительных организаций по численности работников и формам собственности в 2016 году	205
15.3. Объем работ, выполненных по виду экономической деятельности "строительство"	205
15.4. Удельный вес организаций государственной и частной форм собственности в объеме работ, выполненных по виду деятельности "строительство" (диаграмма)	205
15.5. Объем работ, выполненных по виду экономической деятельности "строительство" организациями различных форм собственности	206
15.6. Структура затрат на производство строительных работ по элементам (диаграмма).....	206
15.7. Инвестиции в основной капитал организаций с основным видом экономической деятельности "строительство"	207
15.8. Основные фонды организаций основного вида экономической деятельности "строительство"	207
15.9. Состояние парка основных строительных машин в строительных организациях	207
15.10. Ввод в действие производственных мощностей	209
15.10.1. Ввод в действие производственных мощностей за счет нового строительства и реконструкции в 2016 году.....	209
15.11. Жилищное и социально-культурное строительство	210
15.11.1. Ввод в действие жилых домов	210
15.11.2. Структура ввода в действие жилых домов (диаграмма)	210
15.11.3. Индексы ввода в действие жилых домов	210
15.11.4. Число построенных квартир и их средний размер	211
15.11.5. Жилые дома, находящиеся в незавершенном строительстве	211
15.11.6. Ввод в действие объектов социально-культурного назначения за счет всех источников финансирования.....	211
Методологические пояснения.....	212

15. СТРОИТЕЛЬСТВО

15.1. Число действующих строительных организаций по формам собственности

	2000	2005	2010	2013	2014	2015 ¹⁾	2016
Всего	237	313	856	1285	1439	731	1182
в том числе по формам собственности:							
муниципальная	6	4	3	2	2	6	6
частная	211	301	847	1274	1432	722	1173
прочие	5	6	4	9	5	3	3

¹⁾ Данные уточнены с учетом итогов сплошного наблюдения за деятельностью субъектов малого и среднего предпринимательства за 2015 год.

15.2. Распределение действующих строительных организаций по численности работников и формам собственности в 2016 году

	Число строительных организаций	в том числе с численностью работников, человек		
		до 100	101 - 250	свыше 250
Всего	1182	1158	4	20
в том числе по формам собственности:				
муниципальная	6	-	-	6
частная	1173	1158	4	11
прочие	3	-	-	3

15.3. Объем работ, выполненных по виду экономической деятельности "строительство" ¹⁾

	2000	2005	2010	2013	2014	2015 ²⁾	2016
Объем работ, выполненных по виду деятельности "строительство":							
млн. рублей	2064.7	6515.3	17501.3	26101.8	34782.9	41877.7	58217.5
в процентах к предыдущему году (в сопоставимых ценах)	71.7	127.3	100.5	112.1	122.4	130.3	125.5

¹⁾ Здесь и далее в разделе с 2015 г. включая стоимость работ и услуг строительного характера, выполненных организациями собственными силами по договорам строительного подряда, и работ, выполненных хозяйственным способом организациями и населением.

²⁾ Данные уточнены с учетом итогов сплошного наблюдения за деятельностью субъектов малого и среднего предпринимательства за 2015 год.

15.4. Удельный вес организаций государственной и частной форм собственности в объеме работ, выполненных по виду деятельности "строительство"

(в процентах к итогу)

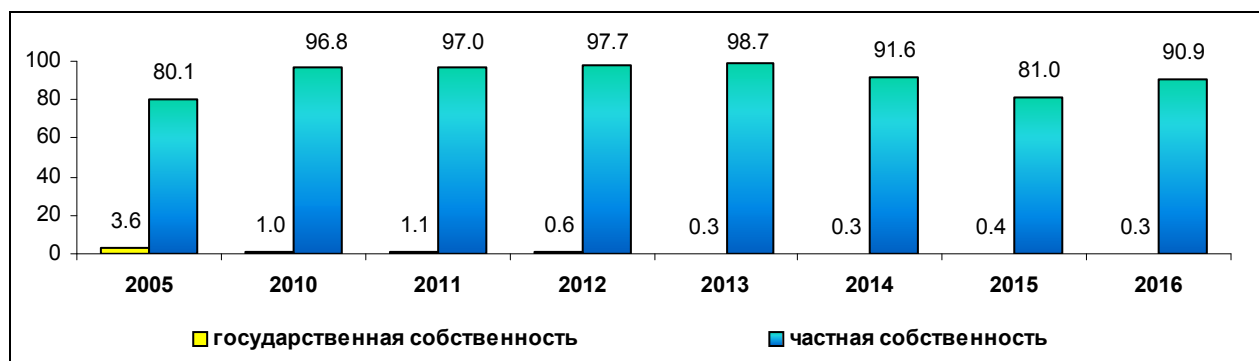

15.5. Объем работ, выполненных по виду экономической деятельности "строительство" организациями различных форм собственности

(в фактически действовавших ценах)

	2005	2010	2013	2014	2015	2016
Миллионов рублей						
Всего	6515.3	17501.3	26101.8	34782.9	41877.7	58217.5
в том числе организациями по формам собственности:						
государственная	234.9	166.7	82.2	100.0	148.5	154.7
муниципальная	45.6	32.2	59.3	87.1	13.4	14.8
частная	5219.6	16933.3	25771.9	31869.7	33914.4	52922.8
смешанная российская	625.8	253.9	186.8	2.1	12.8	9.7
прочие	389.4	115.3	1.6	2724.0	7788.6	5115.4
В процентах к итогу						
Всего	100	100	100	100	100	100
в том числе организациями по формам собственности:						
государственная	3.6	1.0	0.3	0.3	0.4	0.3
муниципальная	0.7	0.2	0.2	0.3	0.0	0.0
частная	80.1	96.8	98.7	91.6	81.0	90.9
смешанная российская	9.6	1.5	0.7	0.0	0.0	0.0
прочие	6.0	0.7	0.0	7.8	18.6	8.8

15.6. Структура затрат на производство строительных работ по элементам ¹⁾

(по фактической себестоимости; в процентах к итогу)

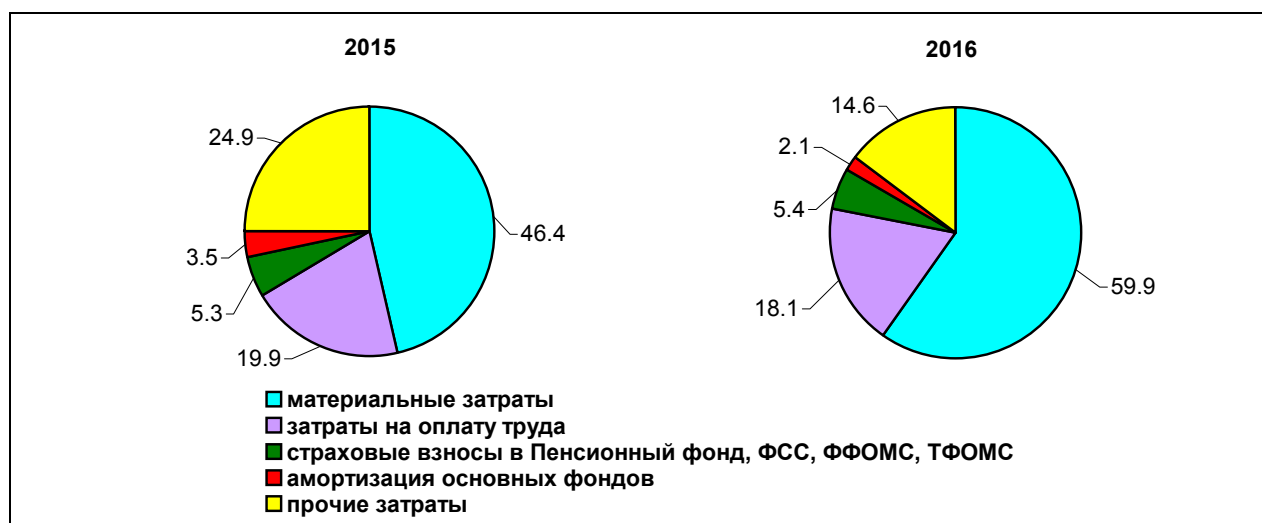

¹⁾ Без субъектов малого предпринимательства.

15.7. Инвестиции в основной капитал организаций с основным видом экономической деятельности "строительство" ¹⁾

	2005	2010	2013	2014	2015	2016
Всего, млн. рублей (в фактически действовавших ценах)	377.3	2280.2	5117.9	6610.0	3526.0	3072.9
В процентах от общего объема инвестиций	3.5	7.5	12.8	13.1	5.9	4.3

¹⁾ Без субъектов малого предпринимательства и объема инвестиций, не наблюдаемых прямыми статистическими методами.

15.8. Основные фонды организаций основного вида экономической деятельности "строительство" ¹⁾

(на конец года)

	2005	2010	2013	2014	2015	2016
Наличие основных фондов (по полной учетной стоимости) ²⁾ , млн. рублей	895.5	1959.0	2341.3	2534.2	2764.5	2827.5
Структура основных фондов по видам, в процентах от наличия основных фондов на конец года:						
здания	17.7	14.0	17.2	33.9	16.8	19.7
сооружения	2.5	4.3	5.5	5.9	4.1	4.7
машины и оборудование	53.4	53.6	51.8	31.2	44.5	51.4
транспортные средства	21.4	25.5	22.1	27.2	33.0	22.5
прочие	5.0	2.5	3.4	1.8	1.6	1.8
Степень износа основных фондов на конец года, процентов	51.3	56.0	46.6	58.7	57.1	61.9
Удельный вес полностью изношенных основных фондов, в процентах от общего объема основных фондов	19.2	22.6	14.9	10.0	13.4	23.9
Ввод в действие основных фондов (в фактически действовавших ценах), млн. рублей	111.2	152.2	383.1	1061.8	212.9	221.5

¹⁾ По коммерческим организациям (без субъектов малого предпринимательства).

²⁾ С 2013 г. - с учетом переоценки, осуществленной на конец отчетного года.

15.9. Состояние парка основных строительных машин в строительных организациях ¹⁾

(на конец года)

	Всего, штук				Удельный вес машин с истекшим сроком службы в общем количестве машин, %			
	2013	2014	2015	2016	2013	2014	2015	2016
Экскаваторы одноковшовые	80	88	82	60	30.0	30.7	28.0	35.0
Краны на гусеничном ходу, включая экскаваторы - краны	28	17	16	16	75.0	88.2	93.8	93.8
Скреперы	6	5	к	к	100	100	к	к

СТРОИТЕЛЬСТВО

Продолжение таблицы 15.9.

	Всего, штук				Удельный вес машин с истекшим сроком службы в общем количестве машин, %			
	2013	2014	2015	2016	2013	2014	2015	2016
Автогрейдеры	8	11	10	9	37.5	36.4	30.0	33.3
Бульдозеры на тракторах	55	56	54	45	50.9	44.6	42.6	55.6
Краны-трубоукладчики	2	2	к	к	50.0	50.0	к	к
Автогидроподъемники	15	14	7	9	33.3	50.0	71.4	55.6
Погрузчики одноковшовые	19	23	25	21	26.3	17.4	16.0	19.0
Тракторы	53	36	30	38	50.9	55.6	56.7	36.8
Буровые машины на базе трактора и автомобиля	7	4	к	к	28.6	100	к	к
Копры сваебойные	2	3	к	к	100	100	к	к
Катки самоходные	23	28	30	29	х	х	х	х
Инвентарные и передвижные бетонорастворо- смесительные установки	31	32	19	к	3.2	3.1	-	-
Асфальтосмесительные установки	1	2	к	к	-	-	-	-
Асфальтоукладчики	5	7	8	6	40.0	28.6	25.0	33.3
Краны на пневмоколесном ходу	9	5	5	5	66.7	100	100	100
Краны башенные	29	29	26	27	79.3	75.9	80.8	81.5
Краны на автомобильном ходу	48	45	43	43	33.3	35.6	30.2	31.8
Подъемники грузовые и грузопассажирские	12	10	12	12	41.7	50.0	41.7	41.7
Фрезерные машины для сня- тия асфальтового покрытия	1	2	к	к	-	-	-	-
Прицепы-тяжеловозы (трейлеры)	26	13	10	9	х	х	х	х
Дизель-молоты свайные	1	2	к	к	-	100	к	к
Строительно-отделочные машины	384	69	58	58	х	х	х	х
Мастерская для технического обслуживания и ремонта (на автомобилях)	2	1	к	к	х	х	х	х
Гидромолоты	7	4	-	к	х	х	х	х
Механизированный строительный инструмент	-	56	89	89	х	х	х	х

¹⁾ Без субъектов малого предпринимательства.

15.10. Ввод в действие производственных мощностей**15.10.1. Ввод в действие производственных мощностей за счет нового строительства и реконструкции в 2016 году**

	Всего объектов	в том числе	
		новое строительство	реконструкция действующих
Сельское хозяйство, охота и лесное хозяйство			
осушение земель, тыс. га	0.6	-	0.6
в том числе реконструкция и восстановление осушительных систем	0.6	-	0.6
хранилища для картофеля, овощей и фруктов, тыс. тонн единовременного хранения	14.0	14.0	-
Обрабатывающие производства			
аммиак синтетический, тыс. тонн	700	700	-
мебель, млрд. рублей	2	2	-
смолы синтетические и пластические массы, тыс. тонн	35	-	35
Розничная торговля, кроме торговли автотранспортными средствами и мотоциклами, ремонт бытовых изделий и предметов личного пользования			
торговые предприятия, тыс. м ²	1.2	1.2	-
общетоварные склады, тыс. м ² общей площади	2.8	2.8	-
Транспорт и связь			
автозаправочные станции, единиц	3	2	1
автомобильные дороги общего пользования с твердым покрытием, км	24.8	3.2	21.6
телевизионные станции мощностью 1 кВт и выше, штук	2	2	-
антенно-мачтовые сооружения для сотовой связи, штук	1	1	-

15.11. Жилищное и социально-культурное строительство

15.11.1. Ввод в действие жилых домов

(тысяч квадратных метров общей площади)

	1995	2000	2005	2010	2013	2014	2015	2016
Ввод в действие жилых домов - всего	149.5	89.0	143.1	232.6	323.1	354.0	359.3	361.9
в том числе:								
в городах и поселках городского типа	120.0	58.9	105.0	158.1	203.9	201.3	220.1	254.9
в сельской местности	29.5	30.1	38.0	74.4	119.2	152.7	139.2	107.0
Из общего количества введенных жилых домов - построено населением за счет собственных и заемных средств - всего	26.4	45.0	54.5	117.1	146.9	194.0	187.1	144.1
в том числе:								
в городах и поселках городского типа	12.2	15.2	18.0	45.5	46.6	52.1	50.3	42.7
в сельской местности	14.2	29.8	36.5	71.6	100.3	141.9	136.8	101.5
Ввод в действие жилых домов в расчете на 1000 человек населения, м ² общей площади	203	125	214	366	518	570	582	589

15.11.2. Структура ввода в действие жилых домов

(в процентах к итогу)

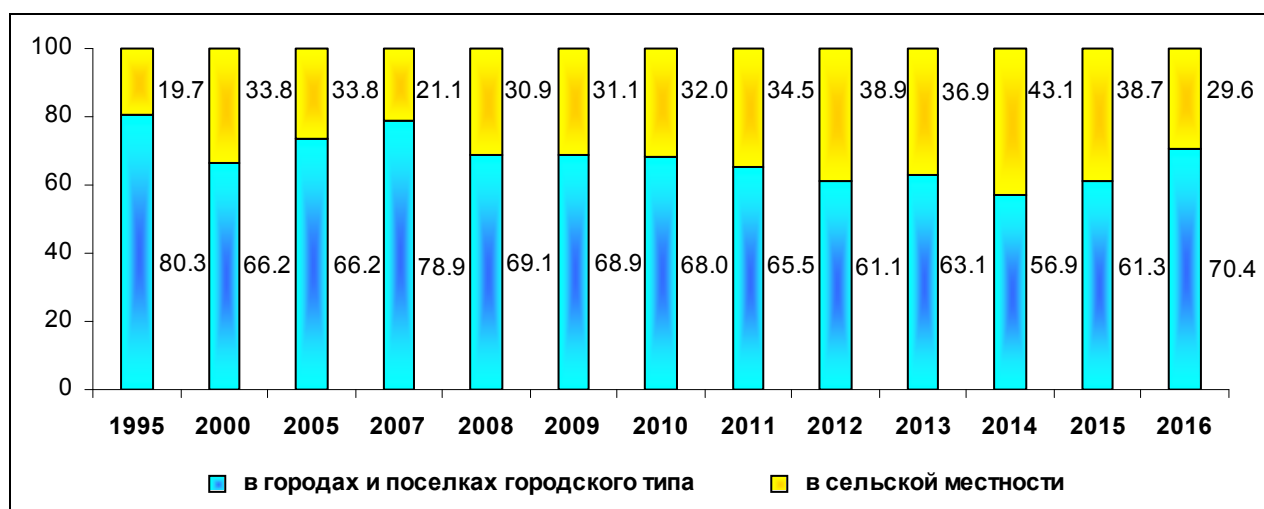

15.11.3. Индексы ввода в действие жилых домов

(в процентах к предыдущему году)

	1995	2000	2005	2010	2013	2014	2015	2016
Всего введено	88.7	76.7	96.5	94.5	103.1	109.5	101.5	100.7
в том числе:								
в городах и поселках городского типа	84.6	69.5	95.8	93.2	106.5	98.7	109.4	115.8
в сельской местности	111.0	95.9	98.6	97.2	97.7	128.1	91.1	76.8

15.11.4. Число построенных квартир и их средний размер

	1995	2000	2005	2010	2013	2014	2015	2016
Число квартир - всего	2401	1310	2253	3706	4866	4664	5161	5555
Их средний размер, м ² общей площади	62.3	67.9	63.5	62.8	66.4	75.9	69.6	65.1
Из них по видам квартир, в процентах от общего ввода:								
однокомнатные	21.9	27.1	42.1	49.2	45.4	38.9	41.3	49.4
двухкомнатные	32.8	32.3	30.0	25.1	30.5	31.0	32.6	28.7
трехкомнатные	47.8	30.5	19.0	17.7	14.3	18.1	15.7	13.5
четырекомнатные	3.3	10.1	8.9	8.0	9.9	12.0	10.4	8.5
Построено квартир индивидуальными застройщиками	358	640	741	1594	1557	1822	1896	1401
Средний размер квартиры, построенной индивидуальными застройщиками, м ² общей площади	74.0	70.3	73.5	73.5	94.4	106.5	98.7	102.9

15.11.5. Жилые дома, находящиеся в незавершенном строительстве ¹⁾

(на конец года)

	2000	2005	2010	2013	2014	2015	2016
Число жилых домов	120	72	47	22	18	10	9
из общего числа жилых домов - приостановленные или законсервированные	78	20	17	2	-	-	6
Общая площадь жилых домов, м ² общей площади	143326	201434	265432	141492	129306	77494	30421
из общей площади жилых домов - приостановленные или законсервированные	69159	9830	22321	6340	-	-	19636
в процентах к предыдущему году	74.9	182.5	187.6	94.3	91.4	59.9	39.3
в процентах к вводу жилых домов за год	3.3 p	2.3 p	2.3 p	80.3	80.8	45.0	14.0

¹⁾ Без индивидуальных жилых домов, строящихся населением за счет собственных и заемных средств.

15.11.6. Ввод в действие объектов социально-культурного назначения за счет всех источников финансирования

Годы	Общеобразовательные организации, ученических мест	Дошкольные образовательные организации, мест	Больничные организации, коек	Амбулаторно-поликлинические организации, посещений в смену	Физкультурно-оздоровительные комплексы, единиц
1995	1454	50	30	150	-
2000	1582	16	-	700	-
2005	162	-	20	-	-
2010	-	-	100	-	-
2013	-	380	-	-	1
2014	-	75	-	-	1
2015	-	220	75	-	2
2016	-	240	-	150	-

Методологические пояснения

Таблица 15.1. К строительным организациям относятся все общестроительные и специализированные организации, включая ремонтно-строительные организации, тресты (управления) механизации и домостроительные комбинаты, буровые организации, осуществляющие работы, связанные со строительством разведочных скважин на нефть и газ, и другие организации, зарегистрированные кодом ОКВЭД 45.

В число строительных организаций включаются юридические лица всех форм собственности, филиалы, структурные подразделения, субъекты малого предпринимательства, выполняющие работы по договорам строительного подряда и (или) государственным контрактам, заключенным с заказчиками.

Таблица 15.3., 15.5. Объем выполненных работ по виду экономической деятельности "Строительство" - это строительные работы, выполненные организациями собственными силами на основании договоров и (или) контрактов, заключаемых с заказчиками, а также с 2015 г. работы, выполненные хозяйственным способом организациями и населением. В стоимость этих работ включаются работы по строительству новых объектов, капитальному и текущему ремонту, реконструкции, жилых и нежилых зданий и инженерных сооружений.

Данные приводятся с учетом объемов, выполненных субъектами малого предпринимательства, организациями министерств и ведомств, имеющих воинские подразделения, и объемов скрытой и неформальной деятельности в строительстве.

Таблица 15.10.1. Ввод в действие мощностей - показатель мощности (производительности, вместимости, пропускной способности, площади, протяженности и т. д.), созданной в результате осуществления инвестиций в основной капитал. Введенные в эксплуатацию объекты (мощности) показываются в размерах, указанных в разрешениях на ввод объектов (мощностей) в эксплуатацию, оформленных в установленном порядке в соответствии с действующим законодательством Российской Федерации о градостроительной деятельности.

Данные о вводе в действие мощностей и объектов включают ввод за счет строительства и реконструкции.

Прирост производственных мощностей за счет технического перевооружения и проведения других организационно-технических мероприятий в эти данные не включен.

Таблица 15.11.1. Общая площадь введенных жилых домов определяется как сумма площадей всех частей жилых помещений, включая площадь помещений вспомогательного использования, предназначенных для удовлетворения гражданами бытовых и иных нужд, связанных с их проживанием в жилом помещении, площадей лоджий, балконов, веранд, террас, подсчитываемых с соответствующими понижающими коэффициентами, а также жилых и подсобных помещений в построенных населением индивидуальных жилых домах. К помещениям вспомогательного использования относятся кухни, передние, холлы, внутриквартирные коридоры, ванные или душевые, туалеты, кладовые или хозяйственные встроенные шкафы. В домах-интернатах для престарелых и инвалидов, ветеранов, специальных домах для одиноких престарелых, детских домах к подсобным помещениям относятся столовые, буфеты, клубы, читальни, спортивные залы, приемные пункты бытового обслуживания и медицинского обслуживания.

В общую площадь введенных жилых домов не входит площадь вестибюлей, тамбуров, лестничных клеток, лифтовых холлов, общих коридоров, а также площадь в жилых домах, предназначенная для встроено-пристроенных помещений.

Таблица 15.11.4. В данные об общем числе построенных квартир включены квартиры в законченном строительстве жилых домах квартирного и гостиничного типов и общежитиях, квартиры в нежилых зданиях, а также в индивидуальных жилых домах.

16. ТРАНСПОРТ.....	215
16.1. ОСНОВНЫЕ ПОКАЗАТЕЛИ ТРАНСПОРТА	215
16.2. ПЕРЕВОЗКИ ГРУЗОВ ПО ВИДАМ ТРАНСПОРТА ОБЩЕГО ПОЛЬЗОВАНИЯ	215
16.3. СТРУКТУРА ПЕРЕВОЗОК ГРУЗОВ ПО ВИДАМ ТРАНСПОРТА (ДИАГРАММА).....	216
16.4. ИНДЕКСЫ ПЕРЕВОЗОК ГРУЗОВ ПО ВИДАМ ТРАНСПОРТА ОБЩЕГО ПОЛЬЗОВАНИЯ.....	216
16.5. ИНДЕКСЫ ГРУЗООБОРОТА ПО ВИДАМ ТРАНСПОРТА ОБЩЕГО ПОЛЬЗОВАНИЯ.....	216
16.6. ОСНОВНЫЕ ПОКАЗАТЕЛИ РАБОТЫ ПАССАЖИРСКОГО ТРАНСПОРТА ОБЩЕГО ПОЛЬЗОВАНИЯ.....	217
16.7. ПЕРЕВОЗКИ ПАССАЖИРОВ ПО ВИДАМ ТРАНСПОРТА ОБЩЕГО ПОЛЬЗОВАНИЯ	217
16.8. ИНДЕКСЫ ПЕРЕВОЗОК ПАССАЖИРОВ ПО ВИДАМ ТРАНСПОРТА ОБЩЕГО ПОЛЬЗОВАНИЯ	217
16.9. ИНДЕКСЫ ПАССАЖИРООБОРОТА ПО ВИДАМ ТРАНСПОРТА ОБЩЕГО ПОЛЬЗОВАНИЯ	218
16.10. АВАРИЙНОСТЬ НА ТРАНСПОРТЕ	218
МЕТОДОЛОГИЧЕСКИЕ ПОЯСНЕНИЯ.....	218

16. ТРАНСПОРТ

16.1. Основные показатели транспорта

	1995	2000	2005	2010	2013	2014	2015	2016
Эксплуатационная длина путей сообщения общего пользования (на конец года), километров:								
железнодорожные пути	1156	1147	1144	1144	1144	1144	1144	1144
автомобильные дороги ¹⁾	8466	8866	8997	10793	14717	14821	14878	14809
в том числе с твердым покрытием	8308	8644	8791	9541	11012	10699	10792	10795
троллейбусные линии	8.5	13.8	13.8	13.8	13.8	13.8	13.8	13.8
внутренние водные судоходные пути	627	608	608	627	627	627	627	620
Перевезено грузов транспортом общего пользования, млн. тонн	13.0	7.3	8.5	7.4	9.2	9.4	8.2	9.1
в том числе:								
железнодорожным	5.1	4.9	6.3	5.6	5.9	6.0	5.6	6.3
автомобильным	7.3	2.0	1.0	1.2	2.6	2.5	2.0	2.0
Грузооборот транспорта общего пользования (без железнодорожного), млн. тонно-км	405.8	314.3	280.8	530.0	1290.8	1274.1	1046.1	1090.2
в том числе автомобильного	336.3	314.3	240.4	507.4	1266.0	1227.4	1018.0	1058.3
Перевезено пассажиров транспортом общего пользования, млн. человек	179.9	264.8	221.3	96.8	86.4	81.5	71.5	57.2
в том числе:								
железнодорожным	3.8	2.8	2.8	1.5	1.5	1.2	1.2	1.2
автобусным	175.8	248.9	201.6	87.0	80.0	75.9	67.2	53.4
Пассажирооборот транспорта общего пользования (без железнодорожного), млн. пассажиро-км	1624.0	2134.4	1791.9	927.0	680.7	656.2	565.4	435.5
в том числе:								
автобусного	1616.8	2070.7	1708.5	884.2	655.2	633.7	549.1	421.8
воздушного	5.6	2.3	-	-	-	-	-	-

¹⁾ Без ведомственных дорог.

16.2. Перевозки грузов по видам транспорта общего пользования

(тысяч тонн)

	1995	2000	2005	2010	2013	2014	2015	2016
Транспорт - всего	12998	7312	8543	7379	9226	9407	8204	9068
в том числе:								
железнодорожный	5115	4883	6259	5570	5928	5993	5635	6334
автомобильный	7284	2035	1040	1228	2626	2532	2000	2048

16.3. Структура перевозок грузов по видам транспорта

(в процентах к итогу)

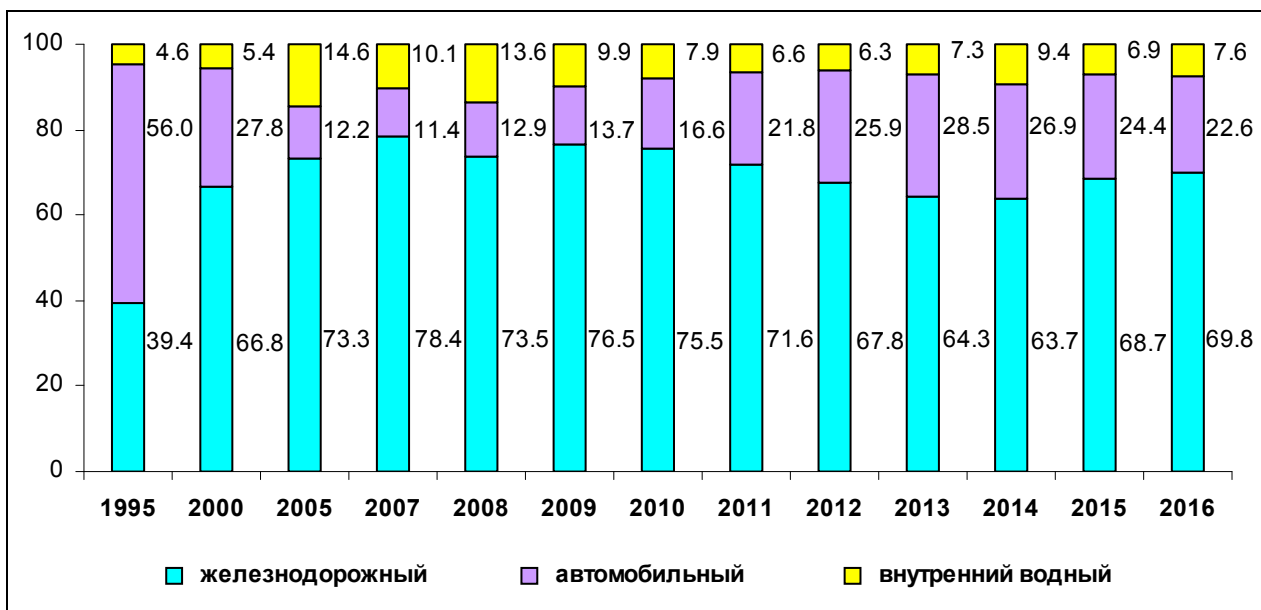

16.4. Индексы перевозок грузов по видам транспорта общего пользования

(в процентах к предыдущему году)

	1995	2000	2005	2010	2013	2014	2015	2016
Транспорт - всего	96.4	104.2	111.9	108.5	106.9	102.0	87.2	110.5
в том числе:								
железнодорожный	111.3	104.5	107.3	107.1	101.4	101.1	94.0	112.4
автомобильный ¹⁾	92.4	97.7	86.2	132.2	117.6	96.4	79.0	102.4
в том числе по крупным и средним организациям автомобильного транспорта	90.9	100.6	80.7	134.5	105.5	93.0	82.0	107.5
внутренний водный	59.9	149.4	2.1 p	86.7	122.6	131.3	64.5	120.5

¹⁾ Включая субъекты малого предпринимательства и физические лица, занимающиеся коммерческими автоперевозками.

16.5. Индексы грузооборота по видам транспорта общего пользования

(в процентах к предыдущему году)

	1995	2000	2005	2010	2013	2014	2015	2016
Транспорт - всего	142.7	90.8	114.6	152.6	113.0	98.7	82.1	104.2
в том числе:								
автомобильный ¹⁾	176.1	96.5	106.3	160.9	113.1	96.9	82.9	104.0
из него по крупным и средним организациям автомобильного транспорта	...	138.8	99.6	190.8	101.8	73.3	89.8	114.9
внутренний водный	83.1	...	2.1 p	70.6	106.5	189.0	60.2	113.6

¹⁾ Включая субъекты малого предпринимательства и физические лица, занимающиеся коммерческими автоперевозками.

16.6. Основные показатели работы пассажирами общего пользования

	1995	2000	2005	2010	2013	2014	2015	2016
Число городов и поселков городского типа, имеющих внутригородское пассажирское сообщение	11	14	20	5 ¹⁾	13	13	13	x
Число маршрутов (на конец года)	392	400	481	467	463	615	636	636
в том числе троллейбусов	1	4	5	5	5	5	4	4
Наличие маршрутных автобусов (на конец года) ²⁾ , штук	721	723	777	381 ¹⁾	359	330	319	280
Число выполненных рейсов автобусами, тыс.	1777.9	1866.7	1622.5	1976.2	2026.0	2104.3	2049.8	1930.5
в том числе по видам сообщения:								
внутригородское	1244.1	1349.6	1149.9	1408.5	1470.3	1537.8	1500.4	1427.2
пригородное	426.2	424.4	381.0	501.0	504.1	516.5	506.9	455.9
междугородное	107.6	92.7	91.6	66.7	51.6	50.0	42.5	47.4
Число автобусов общего пользования на 100000 человек населения	122	111	104	51 ¹⁾	58	53	52	46

¹⁾ С 2010 г. - без субъектов малого предпринимательства.

²⁾ До 2012 г. - среднесписочное число автобусов.

16.7. Перевозки пассажиров по видам транспорта общего пользования

(тысяч человек)

	1995	2000	2005	2010	2013	2014	2015	2016
Транспорт - всего	179906	264781	221315	96758	86435	81479	71540	57167
в том числе:								
железнодорожный	3757	2816	2805	1485	1482	1206	1188	1159
автобусный	175804	248881	201636	86958	79957	75893	67224	53429
воздушный	7	3	-	-	-	-	-	-

16.8. Индексы перевозок пассажиров по видам транспорта общего пользования

(в процентах к предыдущему году)

	1995	2000	2005	2010	2013	2014	2015	2016
Транспорт - всего	101.1	102.0	88.9	95.3	96.9	94.3	87.8	79.9
в том числе:								
железнодорожный	96.9	144.0	105.5	64.5	94.3	81.4	98.5	97.6
автобусный	101.0	101.1	88.5	96.2	98.3	94.9	88.6	79.5
троллейбусный	-	113.9	92.0	93.4	79.8	87.7	71.1	82.4
внутренний водный	88.9	100.0	87.5	20.6	100.1	71.8	157.5	92.7
воздушный	87.5	65.5	-	-	-	-	-	-

16.9. Индексы пассажирооборота по видам транспорта общего пользования

(в процентах к предыдущему году)

	1995	2000	2005	2010	2013	2014	2015	2016
Транспорт - всего	102.4	97.1	89.2	105.2	101.5	96.4	86.2	77.0
в том числе:								
автобусный	102.2	96.6	89.1	105.9	102.5	96.7	86.7	76.8
троллейбусный	-	113.9	93.2	92.6	80.6	88.7	71.2	82.5
внутренний водный	100.0	...	103.7	100.0	137.0	74.0	131.0	107.7
воздушный	140.0	60.9	-	-	-	-	-	-

16.10. Аварийность на транспорте

(по данным Управления ГИБДД УМВД России по Новгородской области)

	2000	2005	2010	2013	2014	2015	2016
Число дорожно-транспортных происшествий	765	1192	1564	1396	1437	1393	1195
в том числе с участием детей в возрасте до 16 лет	81	124	159	123	149	156	153
Число пострадавших в ДТП, человек	1068	1674	2223	1926	1931	1926	1662
в том числе:							
погибло	210	261	217	181	199	169	146
ранено	858	1413	2006	1745	1732	1757	1516
Число детей, пострадавших в ДТП, человек	81	135	177	127	155	178	169
в том числе:							
погибло	6	8	4	2	5	10	4
ранено	75	127	173	125	150	168	165

Методологические пояснения

Таблица 16.1. - 16.9. Транспорт общего пользования - транспорт, удовлетворяющий потребности организаций всех видов деятельности и населения в перевозках грузов и пассажиров, перемещающий различные виды продукции между производителями и потребителями, осуществляющий общедоступное транспортное обслуживание населения. К перевозкам транспортом общего пользования относятся перевозки на коммерческой основе (за плату) пассажиров или грузов. Перевозка, осуществляемая коммерческой организацией, признается перевозкой транспортом общего пользования, если из закона, иных правовых актов вытекает, что эта организация обязана осуществлять перевозки грузов, пассажиров и багажа по обращению любого гражданина или юридического лица.

Грузооборот транспорта - объем работы транспорта по перевозкам грузов. Единицей измерения является тонно-километр. Определяется путем суммирования произведений массы перевезенных грузов в тоннах на расстояние перевозки в километрах (милях).

Таблица 16.2. По всем видам транспорта, кроме автомобильного, **объем перевезенных грузов** показан по моменту отправления. На автомобильном транспорте учет перевезенных грузов осуществляется по моменту прибытия.

Таблица 16.7. Перевезено пассажиров - число пассажиров, перевезенных за определенный период времени (включая пассажиров, пользующихся правом бесплатного проезда). Единицей наблюдения в статистике перевозок пассажиров является пассажиропоездка. Учет пассажиров на железнодорожном, автомобильном, городском электрическом транспорте осуществляется по моменту приобретения билета, на водном и воздушном транспорте - по моменту отправления транспортного средства. Момент прибытия в статистике перевозок пассажиров на практике, за исключением воздушного транспорта, не используется.

17. СВЯЗЬ	221
17.1. Основные показатели связи общего пользования	221
17.2. Объем услуг связи.....	221
17.3. Объем услуг связи, оказанных населению	222
17.4. Основные показатели развития почтовой связи	222
17.5. Основные показатели развития телефонной связи общего пользования и подвижной связи	222
17.6. Число телевизионных станций и радиоприемных средств	224
Методологические пояснения.....	224

17. СВЯЗЬ

17.1. Основные показатели связи общего пользования

	1995	2000	2005	2010	2013	2014	2015	2016
Отправлено (исходящий обмен):								
письменной корреспонденции, млн.	6.8	6.0	5.1	5.0	4.7	4.6	4.7	4.8
печатных изданий, млн.	18.1	12.3	6.1	3.2	1.7	1.8	1.2	1.1
посылок, тыс.	98.0	35.4	52.1	69.2	75.7	80.1	90.7	98.8
почтовых переводов денежных средств и выплат пенсий, млн.	3.1	2.8	3.4	3.6	3.3	3.1	2.9	2.7
телеграмм, тыс.	397	213	95	26	46	54	33	28
Число исходящих почтовых отправлений экспресс-почты (услуги EMS), штук	...	770	1716	6160	6130	4258	4430	6637
внутренних	...	295	1716	5978	5883	3894	3988	6180
международных	...	475	-	182	247	364	442	457
Исходящие телефонные соединения междугородной, внутризоновой и международной сети фиксированной связи, тыс. часов	...	791	1416	1854	1616	1331	1172	996
Число подключенных терминалов сотовой подвижной связи на 100 человек населения (на конец года), штук	...	0.9	88.0	185.3	197.1	188.4	195.7	187.5

17.2. Объем услуг связи

(в фактически действовавших ценах; миллионов рублей; 1995 г. - млрд. рублей)

	1995	2000	2005	2010	2013	2014	2015	2016
Связь - всего	84.0	416.7	1509.5	3706.6	4471.5	5055.5	4976.5	4824.6
в том числе:								
почтовая и спецсвязь	18.5	56.2	170.4	370.5	451.0	428.1	441.1	453.5
документальная	2.4	12.3	106.8	453.1	677.9	794.2	1126.1	1142.7
междугородная, внутризоновая и международная телефонная	32.3	153.2	231.3	269.0	200.1	175.8	163.9	134.5
местная телефонная	24.5	109.2	397.1	559.5	540.8	505.9	478.6	444.9
предоставленная с таксофонов	0.4	0.9	5.6	0.2	0.3	0.2	0.1	0.1
радиосвязь, радиовещание, телевидение, спутниковая связь, проводное вещание	5.9	24.5	64.1	168.3	213.6	200.9	203.8	211.1
подвижная электросвязь	-	58.3	457.2	1355.5	1851.9	2427.3	2098.3	1939.3
присоединение и пропуск трафика	76.9	530.5	535.9	522.9	464.6	498.5

17.3. Объем услуг связи, оказанных населению

(миллионов рублей; 1995 г. - млрд. рублей)

	1995	2000	2005	2010	2013	2014	2015	2016
Связь - всего	27.9	192.4	887.7	1817.6	2618.2	3137.4	2994.6	2959.3
в том числе:								
почтовая	5.5	20.8	37.2	92.3	92.7	88.5	100.5	122.2
документальная	0.9	3.8	47.4	265.5	324.2	474.0	722.6	746.1
междугородная, внутризоновая и международная телефонная местная телефонная связь	8.6	65.1	123.4	155.0	98.9	84.6	76.0	60.4
и услуги таксофонов	9.4	69.8	297.6	388.2	347.7	314.0	277.5	248.1
радиосвязь, радиовещание, телевидение, спутниковая связь, проводное вещание	3.5	13.7	35.3	73.3	73.6	63.2	63.3	59.6
подвижная электросвязь	-	19.2	346.7	843.3	1681.0	2113.1	1754.7	1722.8

17.4. Основные показатели развития почтовой связи

(на конец года)

	1995	2000	2005	2010	2013	2014	2015	2016
Число доставочных участков почтовой связи УПФС	428	387	390	402	397	402	402	402
в городах и поселках городского типа	80	62	64	72	72	72	72	72
в сельской местности	348	325	326	330	325	330	330	330
Число почтообработывающих машин, штук	69	24	32	29	29	27
Число погрузочно-разгрузочных и транспортных средств, штук	77	66	72	72	72	58
Число почтовых ящиков, штук	3477	2927	1951	1736	1736	1736	1736	1736
в городах и поселках городского типа	669	608	368	338	338	338	338	338
в сельской местности	2808	2319	1583	1398	1398	1398	1398	1398
Наличие почтовых ящиков на 1000 человек населения - всего, шт.	5	4	3	3	3	3	3	3
в городах и поселках городского типа	1	1	1	1	1	1	1	1
в сельской местности	13	11	8	8	8	8	8	8
Численность почтальонов по доставке почты - всего, человек	1188	1096	1065	792	780	762	740	701

17.5. Основные показатели развития телефонной связи общего пользования и подвижной связи

(на конец года)

	1995	2000	2005	2010	2013	2014	2015	2016
Число телефонных станций местной телефонной сети ¹⁾ , штук	327	390	423	468	396	396	396	394
в том числе:								
в городах и поселках городского типа	55	116	160	193	122	119	121	115
в сельской местности	272	274	263	275	274	277	275	279
Общая монтированная емкость телефонных станций, тыс. номеров	126.6	176.3	240.4	255.7	298.5	297.0	298.1	288.1
в том числе:								
в городах и поселках городского типа	97.1	144.8	210.0	213.2	255.3	254.1	256.8	245.9
в сельской местности	29.5	31.5	30.4	42.5	43.2	42.9	41.3	42.2

Продолжение таблицы 17.5.

	1995	2000	2005	2010	2013	2014	2015	2016
Число телефонных аппаратов (включая таксофоны) телефонной сети общего пользования, тыс. штук	121.2	170.1	212.1	203.5	175.3	166.0	161.7	164.6
в том числе:								
в городах и поселках городского типа	98.6	143.9	186.3	170.8	146.7	138.6	136.3	134.9
в сельской местности	22.8	26.2	25.8	32.7	28.7	27.4	25.4	29.7
Из общего числа аппаратов телефонной сети общего пользования:								
число квартирных телефонных аппаратов, тыс. штук	82.0	131.2	161.0	158.2	130.6	121.2	107.2	97.4
в том числе:								
в городах и поселках городского типа	66.1	110.2	140.0	134.0	109.9	101.7	90.1	77.2
в сельской местности	15.9	21.0	21.0	24.2	20.7	19.5	17.1	20.2
число таксофонов всех типов, штук	814	909	488	3329	3329	3329	3329	3329
в том числе:								
в городах и поселках городского типа	787	879	429	69	69	69	69	69
в сельской местности	27	15	59	3260	3260	3260	3260	3260
Число абонентских устройств подвижной радиотелефонной (сотовой) связи, тыс.	...	6.2	585.8	1172.5	1226.8	1165.4	1205.2	1148.5
Число абонентских устройств подвижной радиотелефонной (сотовой) связи, на 1000 человек населения	...	8.7	880.0	1852.9	1971.0	1883.6	1957.2	1874.7
Число квартирных телефонных аппаратов сети общего пользования на 1000 человек населения, штук	111.5	184.7	241.9	250.0	209.8	195.9	174.1	159.0
в том числе:								
в городах и поселках городского типа	128.1	222.9	296.8	299.6	250.4	231.9	206.6	178.0
в сельской местности	72.3	97.1	108.4	130.5	112.9	108.2	95.2	112.8
Число телефонных аппаратов (включая таксофоны) сети общего пользования на 1000 человек населения, штук	250	240	319	322	282	268	263	269

¹⁾ С 2013 г. - без учреждений станций, имеющих выход на сеть данного оператора соответственно.

17.6. Число телевизионных станций и радиоприемных средств

	1995	2000	2005	2010	2013	2014	2015	2016
Число телевизионных аналоговых станций ¹⁾	14	18	18	26	26	26	31	31
Охват населения телевизионным вещанием, процентов	98.4	98.5	99.8	99.6	98.5	98.5	98.5	98.5
Число узлов звукового проводникового вещания	99	50	27	2	2	2	2	1
в том числе, обеспечивающих многопрограммное звуковое проводное вещание	21	17	12	2	2	2	2	1
Число основных радиотрансляционных точек, тысяч	199.8	78.4	35.2	9.2	5.6	4.9	4.5	3.1
в том числе в сельской местности	54.8	9.5	2.0	-	-	-	-	-
из общего числа радиотрансляционных точек - многопрограммные	141.9	66.3	31.4	9.2	5.6	4.9	4.5	3.1
Число радиотрансляционных точек на 100 человек населения	27	11	5	1	1	1	1	1
в том числе в сельской местности	25	5	1	-	-	-	-	-

¹⁾ 1995, 2000, 2005 гг. - число телевизионных станций общего пользования.

Методологические пояснения

Таблица 17.1. - 17.3. Услуги связи - продукт деятельности по приему, обработке, хранению, передаче и доставке сообщений электросвязи или почтовых отправлений.

Таблица 17.2., 17.3. Объем услуг связи - стоимость оказанных операторами связи услуг почтовой связи, электросвязи, услуг присоединения и пропуска трафика, услуг по обеспечению регулирования радиочастотного спектра радиоэлектронных средств.

Таблица 17.1. - 17.4. Почтовая связь - вид связи, представляющий собой единый производственно-технологический комплекс технических и транспортных средств, обеспечивающий прием, обработку, перевозку, доставку (вручение) почтовых отправлений, а также осуществление почтовых переводов денежных средств.

Письменная корреспонденция - простые и регистрируемые письма, почтовые карточки, бандероли и мелкие пакеты. **Почтовый перевод** - денежные средства, пересылаемые в рамках оказания услуги почтового перевода денежных средств.

Таблица 17.1. - 17.3., 17.5. Электросвязь - передача и или прием знаков, сигналов голосовой информации, письменного текста, изображений и звуков или сообщений любого рода по радиосистеме, проводной, оптической или другим электромагнитным системам. Включает сети и средства, обеспечивающие телефонную, телеграфную, факсимильную связь, передачу данных и других видов документальных сообщений (включая обмен информацией между ЭВМ), а также телевизионное, звуковое и иные виды радио- и проводного вещания.

Подвижная связь - совокупность технических средств (радиооборудование, коммутационное оборудование, соединительные линии и сооружения), с помощью которых можно предоставить подвижным абонентам связь между собой и с абонентами телефонной сети общего пользования.

Таблица 17.5. Квартирные телефонные аппараты - телефонные аппараты, установленные в квартирах (жилых домах).

Сотовая связь - мобильная система радиотелефонной связи.

Таблица 17.6. Охват населения телевизионным вещанием исчисляется как отношение числа жителей, имеющих возможность принимать телевизионные программы, к общей численности населения Российской Федерации.

18. ИНФОРМАЦИОННЫЕ И КОММУНИКАЦИОННЫЕ ТЕХНОЛОГИИ	227
18.1. Основные показатели использования информационных и коммуникационных технологий в организациях	227
18.2. Использование информационных и коммуникационных технологий в организациях по видам экономической деятельности	227
18.3. Использование глобальных информационных сетей в организациях по видам экономической деятельности	228
18.4. Персональные компьютеры в организациях	230
18.5. Число персональных компьютеров на 100 работников организаций по видам экономической деятельности	230
18.6. Использование специальных программных средств в организациях (диаграмма)	231
18.7. Структура затрат на информационные и коммуникационные технологии по видам (диаграмма)	232
18.8. Затраты организаций на информационные и коммуникационные технологии по видам экономической деятельности в 2016 году	232
18.9. Доступ населения к услугам сети Интернет в 2016 году	234
Методологические пояснения	234

18. ИНФОРМАЦИОННЫЕ И КОММУНИКАЦИОННЫЕ ТЕХНОЛОГИИ

18.1. Основные показатели использования информационных и коммуникационных технологий в организациях

	Всего			В процентах от общего числа обследованных организаций		
	2014	2015	2016	2014	2015	2016
Число обследованных организаций - всего	1391	1386	1428	100	100	100
из них:						
использовали						
персональные компьютеры	1299	1302	1428	93.4	93.9	100
ЭВМ других типов	418	-	-	30.1	-	-
локальные вычислительные сети	899	815	893	64.6	58.8	62.5
электронную почту	1169	1187	1368	83.5	85.6	95.8
глобальные информационные сети	1279	1279	1415	91.9	92.3	99.1
из них сеть Интернет	1277	1276	1412	91.8	92.1	98.9
имели веб-сайты в сети Интернет	595	605	683	42.8	43.7	47.8

18.2. Использование информационных и коммуникационных технологий в организациях по видам экономической деятельности

(в процентах от общего числа обследованных организаций соответствующего вида деятельности)

	Организации использовавшие								
	персональные компьютеры			электронную почту			локальные вычислительные сети		
	2014	2015	2016	2014	2015	2016	2014	2015	2016
Всего	93.4	93.9	100	83.5	85.6	95.8	64.6	58.8	62.5
в том числе по видам экономической деятельности:									
лесное хозяйство, лесозаготовки и предоставление услуг в этих областях	100	100	100	87.5	100	95.2	64.6	54.5	50.0
обрабатывающие производства	94.6	96.7	100	87.6	90.1	99.1	76.0	73.6	79.1
из них:									
производство пищевых продуктов, включая напитки и табака	96.8	96.9	100	87.1	90.6	100	77.4	68.8	82.1
обработка древесины и производство изделий из дерева	84.6	100	100	76.9	81.8	100	69.2	81.8	90.0
целлюлозно-бумажное производство; издательская и полиграфическая деятельность	94.4	100	100	83.3	93.8	100	61.1	68.8	64.3
химическое производство	100	100	100	100	100	100	100	100	100
производство прочих неметаллических минеральных продуктов	92.3	83.3	100	92.3	83.3	100	53.8	66.7	77.8
металлургическое производство и производство готовых металлических изделий	90.9	90.0	100	72.7	80.0	100	72.7	70.0	85.7
производство машин и оборудования	90.0	100	100	80.0	90.0	88.9	80.0	80.0	88.9

Продолжение таблицы 18.2.

	Организации использовавшие								
	персональные компьютеры			электронную почту			локальные вычислительные сети		
	2014	2015	2016	2014	2015	2016	2014	2015	2016
производство электрооборудования, электронного и оптического оборудования	100	100	100	100	92.9	100	100	85.7	70.6
производство транспортных средств и оборудования	100	100	100	100	100	100	100	75.0	80.0
прочие производства	100	100	100	100	100	100	66.7	50.0	60.0
производство и распределение электроэнергии, газа и воды	100	93.9	100	85.3	87.9	100	88.2	87.9	81.1
строительство	94.1	100	100	88.2	92.9	100	76.5	64.3	80.0
оптовая и розничная торговля; ремонт автотранспортных средств, мотоциклов, бытовых изделий и предметов личного пользования	94.3	94.7	100	86.2	87.2	98.9	75.9	72.3	88.8
гостиницы и рестораны	100	95.0	100	77.3	80.0	94.7	40.9	40.0	47.4
транспорт и связь	90.6	98.3	100	85.9	90.0	98.4	71.9	75.0	76.2
финансовая деятельность	92.4	95.0	100	92.4	93.3	96.0	87.9	85.0	82.0
операции с недвижимым имуществом, аренда и предоставление услуг	86.1	80.9	100	72.6	70.5	89.6	46.6	33.5	37.9
государственное управление и обеспечение военной безопасности; социальное страхование	96.9	97.7	100	85.6	90.2	95.7	67.6	62.0	61.7
здравоохранение и предоставление социальных услуг	96.4	99.3	100	84.4	90.7	98.0	68.9	70.7	71.1

18.3. Использование глобальных информационных сетей в организациях по видам экономической деятельности

(в процентах от общего числа обследованных организаций соответствующего вида деятельности)

	Организации, использовавшие глобальной информационной сети			из них сеть Интернет			Организации, имевшие веб-сайт в сети Интернет		
	2014	2015	2016	2014	2015	2016	2014	2015	2016
Всего	91.9	92.3	99.1	91.8	92.1	98.9	42.8	43.7	47.8
в том числе по видам экономической деятельности:									
лесное хозяйство, лесозаготовки и предоставление услуг в этих областях	100	100	100	100	100	100	18.8	18.2	14.3
добыча полезных ископаемых	40.0	57.1	100	40.0	57.1	100	20.0	14.3	25.0
обрабатывающие производства	94.6	95.0	100	94.6	95.0	100	50.4	52.1	63.6
из них:									
производство пищевых продуктов, включая напитки, и табака	96.8	93.8	100	96.8	93.8	100	41.9	43.8	60.7

Продолжение таблицы 18.3.

	Организации, использовавшие глобальной информационной сети			из них сеть Интернет			Организации, имевшие веб-сайт в сети Интернет		
	2014	2015	2016	2014	2015	2016	2014	2015	2016
обработка древесины и производство изделий из дерева	76.9	100	100	76.9	100	100	30.8	45.5	70.0
целлюлозно-бумажное производство; издательская и полиграфическая деятельность	94.4	100	100	94.4	100	100	50.0	56.3	50.0
химическое производство	100	100	100	100	100	100	66.7	33.3	33.3
производство прочих неметаллических минеральных продуктов	92.3	83.3	100	92.3	83.3	100	46.2	41.7	66.7
металлургическое производство и производство готовых металлических изделий	90.9	80.0	100	90.9	80	100	45.5	40.0	57.1
производство машин и оборудования	90.0	100	100	90.0	100	100	60.0	70.0	77.8
производство электрооборудования, электронного и оптического оборудования	100	100	100	100	100	100	66.7	71.4	76.5
производство транспортных средств и оборудования	100	100	100	100	100	100	50.0	50.0	40.0
прочие производства	100	100	100	100	100	100	83.3	50.0	80.0
производство и распределение электроэнергии, газа и воды	97.1	93.9	100	97.1	93.9	100	58.8	51.5	51.4
строительство	94.1	100	100	94.1	100	100	52.9	42.9	40.0
оптовая и розничная торговля; ремонт автотранспортных средств, мотоциклов, бытовых изделий и предметов личного пользования	93.1	92.6	100	93.1	92.6	100	44.8	48.9	37.4
гостиницы и рестораны	90.9	90.0	100	90.9	90.0	100	50.0	50.0	52.6
транспорт и связь	90.6	96.7	100	89.1	96.7	98.4	34.4	43.3	54.0
финансовая деятельность	92.4	95.0	100	92.4	95.0	100	53.0	66.7	72.0
операции с недвижимым имуществом, аренда и предоставление услуг	80.8	76.9	96.3	80.8	76.1	95.8	26.4	25.9	29.2
государственное управление и обеспечение военной безопасности; социальное страхование	95.2	97.1	99.1	95.2	96.8	98.8	54.4	49.3	55.7
здравоохранение и предоставление социальных услуг	96.4	96.7	100	95.8	96.7	100	39.5	50.7	59.1

18.4. Персональные компьютеры в организациях

	2005	2010	2013	2014	2015	2016
Число персональных компьютеров в обследованных организациях - всего, штук	27688	44626	49169	52082	52150	53556
в том числе:						
имевшие доступ к глобальным информационным сетям	10025	23944	31539	36794	37289	38070
из них к сети Интернет	8571	20292	28221	31872	33443	34976
Поступило персональных компьютеров в отчетном году, штук	4955	5606	5204	4659	3181	3534
Число персональных компьютеров на 100 работников - всего, штук	18	34	40	42	45	44
в том числе с доступом к сети Интернет	6	16	23	26	29	29

18.5. Число персональных компьютеров на 100 работников организаций по видам экономической деятельности

(штук)

	Персональные компьютеры, всего			в том числе с доступом к сети Интернет		
	2014	2015	2016	2014	2015	2016
Всего	42	45	44	26	29	29
в том числе по видам экономической деятельности:						
лесное хозяйство, лесозаготовки и предоставление услуг в этих областях	34	37	36	23	27	25
добыча полезных ископаемых	33	39	42	32	39	41
обрабатывающие производства	27	29	30	18	19	21
из них:						
производство пищевых продуктов, включая напитки, и табака	22	25	25	18	21	21
обработка древесины и производство изделий из дерева	28	25	30	20	20	24
целлюлозно-бумажное производство; издательская и полиграфическая деятельность	47	49	45	38	42	40
химическое производство	41	42	46	23	25	25
производство прочих неметаллических минеральных продуктов	23	21	22	15	12	16
металлургическое производство и производство готовых металлических изделий	16	26	19	15	23	15
производство машин и оборудования	43	40	41	38	34	37
производство электрооборудования, электронного и оптического оборудования	32	35	40	16	17	21
производство транспортных средств и оборудования	16	16	17	3	5	5
прочие производства	13	16	17	7	9	9
производство и распределение электроэнергии, газа и воды	27	30	28	19	21	22
строительство	15	14	17	13	12	12

Продолжение таблицы 18.5.

	Персональные компьютеры, всего			в том числе с доступом к сети Интернет		
	2014	2015	2016	2014	2015	2016
оптовая и розничная торговля; ремонт автотранспортных средств, мотоциклов, бытовых изделий и предметов личного пользования	30	33	34	24	26	27
гостиницы и рестораны	15	18	17	13	15	15
транспорт и связь	48	46	45	27	29	31
финансовая деятельность	118	119	113	49	55	51
операции с недвижимым имуществом, аренда и предоставление услуг	76	74	59	50	51	39
из них научные исследования и разработки	70	73	41	42	45	23
государственное управление и обеспечение военной безопасности; социальное страхование	96	99	103	47	51	51
высшее профессиональное образование	126	151	154	118	149	149
здравоохранение и предоставление социальных услуг	27	28	29	13	14	16
деятельность по организации отдыха и развлечений, культуры и спорта	46	51	52	34	40	41

18.6. Использование специальных программных средств в организациях

(в процентах от общего числа организаций)

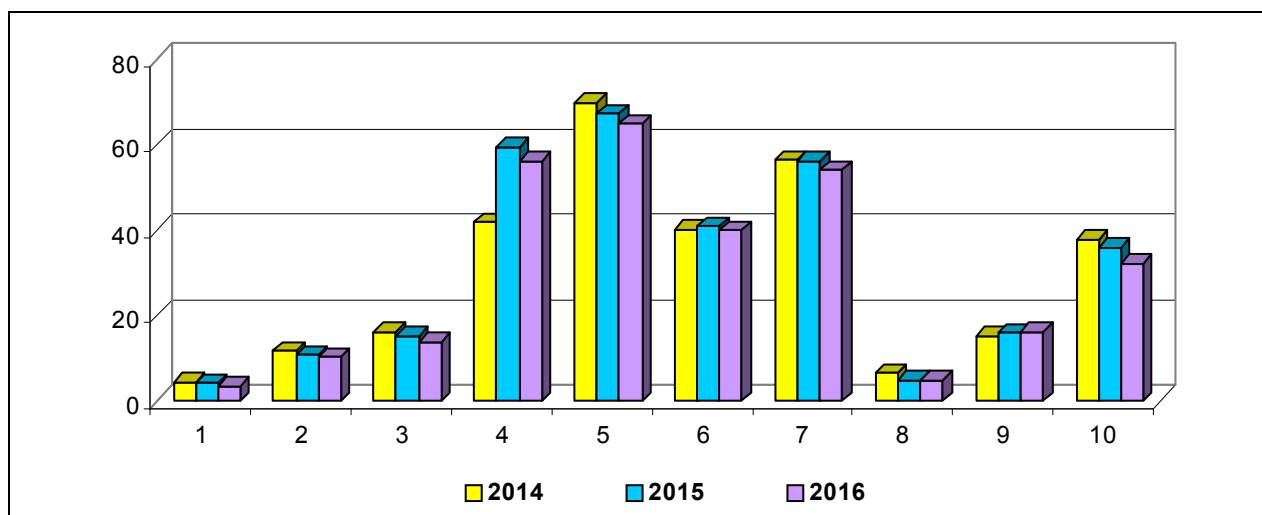

- 1 - для научных исследований
- 2 - для проектирования
- 3 - для управления автоматизированным производством и (или) отдельными техническими средствами и технологическими процессами
- 4 - для решения организационных, управленческих и экономических задач
- 5 - для осуществления финансовых расчетов в электронном виде
- 6 - для предоставления доступа к базам данных через глобальные информационные сети, включая Интернет
- 7 - электронные справочно-правовые системы
- 8 - редакционно-издательские системы
- 9 - обучающие программы
- 10 - прочие

18.7. Структура затрат на информационные и коммуникационные технологии по видам

(в процентах к итогу)

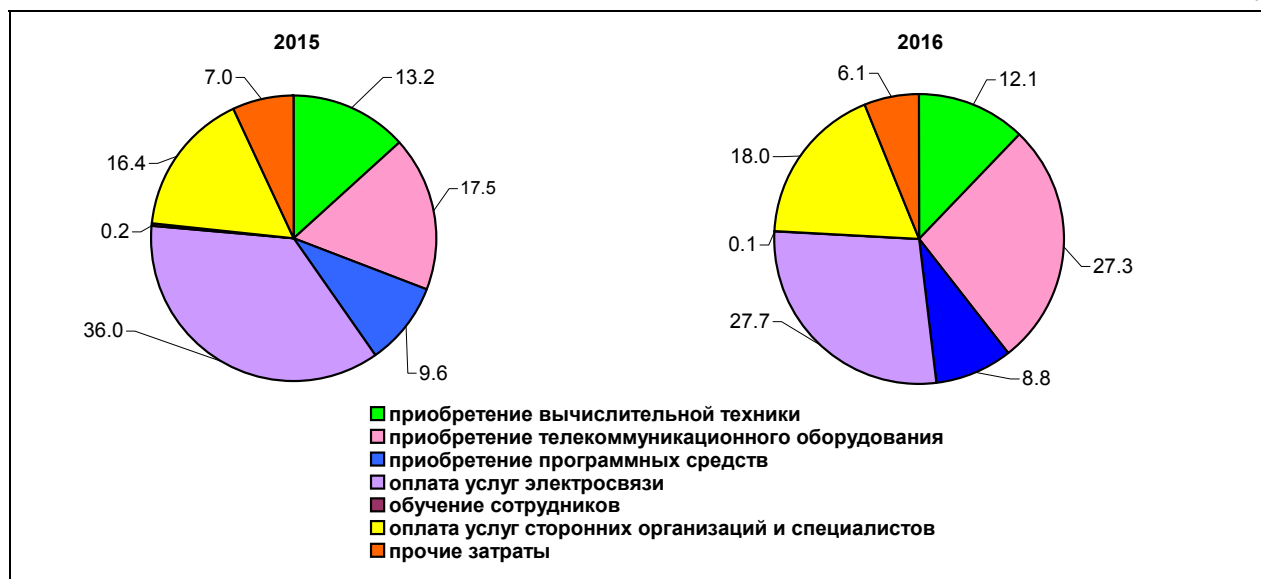

18.8. Затраты организаций на информационные и коммуникационные технологии по видам экономической деятельности в 2016 году

(миллионов рублей)

	Затраты на информационные и коммуникационные технологии	в том числе затраты						
		на приобретение вычислительной техники	на приобретение телекоммуникационного оборудования	на приобретение программного обеспечения	на оплату услуг электросвязи	на обучение сотрудников	на оплату услуг сторонних организаций и специалистов (кроме услуг связи и обучения)	прочие затраты
Всего	2164.3	262.4	590.5	189.8	598.8	2.4	388.5	132.0
в том числе по видам экономической деятельности:								
лесное хозяйство, лесозаготовки и предоставление услуг в этих областях	7.2	0.6	0.0	0.5	3.3	0.1	1.2	1.4
добыча полезных ископаемых	1.4	-	-	0.0	1.3	-	-	0.1
обрабатывающие производства	454.7	54.3	9.4	44.6	150.4	0.6	181.0	14.3
из них:								
производство пищевых продуктов, включая напитки, и табака	34.2	12.8	0.5	2.6	10.2	0.0	5.3	2.8
обработка древесины и производство изделий из дерева	166.0	12.4	4.3	10.9	15.1	0.1	122.8	0.3
целлюлозно-бумажное производство; издательская и полиграфическая деятельность	24.3	4.6	0.4	2.0	6.1	-	9.6	1.6

Продолжение таблицы 18.8.

	Затраты на информационные и коммуникационные технологии	в том числе затраты						
		на приобретение вычислительной техники	на приобретение телекоммуникационного оборудования	на приобретение программного обеспечения	на оплату услуг электро-связи	на обучение сотрудников	на оплату услуг сторонних организаций и специалистов (кроме услуг связи и обучения)	прочие затраты
химическое производство	45.2	1.5	1.6	5.2	8.0	0.3	28.7	-
производство прочих неметаллических минеральных продуктов	107.7	5.2	0.3	1.9	90.5	-	1.8	8.0
металлургическое производство и производство готовых металлических изделий	3.8	0.8	0.4	0.6	1.7	0.0	0.3	0.0
производство машин и оборудования	23.2	6.8	0.1	5.0	3.3	0.0	8.0	-
производство электрооборудования, электронного и оптического оборудования	34.6	6.2	0.9	14.4	8.3	0.2	3.1	1.6
производство транспортных средств и оборудования	11.2	3.2	0.6	1.8	4.9	-	0.6	-
прочие производства	3.7	0.7	0.4	0.1	2.1	-	0.3	0.0
производство и распределение электроэнергии, газа и воды	112.7	11.2	0.9	22.6	33.3	0.0	34.6	10.0
строительство	6.6	1.3	0.0	0.3	3.4	-	1.4	0.2
оптовая и розничная торговля; ремонт автотранспортных средств, мотоциклов, бытовых изделий и предметов личного пользования	160.7	45.4	4.0	11.5	60.7	0.3	22.8	16.1
гостиницы и рестораны	5.0	1.2	0.0	0.2	1.9	-	1.7	0.0
транспорт и связь	679.9	58.9	552.8	29.3	28.7	0.7	8.4	1.2
финансовая деятельность	34.0	10.1	0.0	4.3	13.7	0.0	5.2	0.6
операции с недвижимым имуществом, аренда и предоставление услуг	153.2	21.9	0.4	39.5	39.8	0.1	31.5	20.0
в том числе научные исследования и разработки	19.3	5.4	-	2.3	3.0	0.0	5.0	3.6
государственное управление и обеспечение военной безопасности; социальное страхование	433.1	26.4	19.2	30.4	210.7	0.3	82.7	63.5
высшее профессиональное образование	15.4	8.0	1.7	1.8	3.4	-	0.4	0.0
здравоохранение и предоставление социальных услуг	66.8	11.3	0.3	3.3	35.6	0.0	12.8	3.4
деятельность по организации отдыха и развлечений, культуры и спорта	33.2	4.8	1.6	1.4	12.7	0.0	4.7	1.0

18.9. Доступ населения к услугам сети Интернет в 2016 году

(по материалам выборочного обследования бюджетов домашних хозяйств)

(в процентах)

	Все домохозяйства, использующие выход в Интернет	в том числе используют выход в Интернет						
		домохозяйства, имеющие детей в возрасте до 16 лет	домохозяйства, не имеющие детей в возрасте до 16 лет	по 20-ти процентным группам:				
				первая (с наименьшими доходами)	вторая	третья	четвертая	пятая (с наибольшими доходами)
Используют выход в Интернет - всего	70.9	95.1	60.6	47.3	67.5	67.6	78.8	89.2
в том числе:								
только через проводные и беспроводные устройства установленные дома	41.3	48.5	38.2	24.2	34.3	33.4	53.1	56.3
через имеющиеся устройства беспроводной связи (WiFi и др.)	30.1	42.3	24.9	18.3	23.9	19.8	35.1	48.6
через сеть сотовой связи	20.9	32.1	16.2	13.2	17.9	16.3	21.4	32.9
через беспроводные сети (WiFi и др.)								
в общественных местах	2.1	0.7	2.7	0.1	0.3	0.9	2.8	5.7
через сети по месту работы (учебы)	8.8	8.8	8.8	6.3	5.0	12.2	10.5	9.1
домохозяйства, пользующиеся пакетами услуг - всего	28.5	36.0	25.3	12.4	15.7	14.2	41.9	52.1
в том числе:								
«Стационарный телефон + Интернет»	1.7	2.6	1.2	1.5	2.1	2.8	1.3	0.7
«Мобильная телефонная связь + мобильный Интернет»	14.5	18.1	13.0	8.8	10.9	4.5	16.0	29.5
«Телевидение + Интернет»	13.5	16.3	12.3	2.3	4.0	7.5	26.7	23.4
«Телевидение + Интернет + Телефония»	3.1	2.9	3.1	-	-	0.3	4.9	8.7

Методологические пояснения

Под **информационными и коммуникационными технологиями (ИТК)** понимаются технологии, использующие средства микроэлектроники для сбора, хранения, обработки, поиска, передачи и представления данных, текстов, образов и звука.

Таблица 18.1. Глобальная информационная сеть охватывает совокупность электронно-вычислительных машин (ЭВМ) и/или их локальных сетей, которые могут быть расположены в любых точках земного шара, связанных между собой каналами дальней связи (коммутируемыми или выделенными), предоставляемыми телефонными компаниями или другими организациями связи. Глобальная информационная сеть обеспечивает пользователям возможность обмениваться информацией, совместно использовать технические и программные средства, информационные ресурсы. Глобальная сеть может быть, например, как общедоступной (Интернет), так и специализированной (корпоративной или ведомственной - Интранет, Экстранет).

Таблица 18.3. Интернет - глобальное (всемирное) множество независимых компьютерных сетей, соединенных между собой для обмена информацией по стандартным открытым протоколам.

Таблица 18.1., 18.2., 18.4. Локальная вычислительная сеть соединяет две или более ЭВМ (возможно, разного типа), а также принтеры, сканеры, системы сигнализации (охранной, пожарной) и другое производственное оборудование или периферийные устройства, расположенные в пределах одного или нескольких соседних зданий, и не использует для этого средства связи общего назначения.

19. ТОРГОВЛЯ И УСЛУГИ	237
19.1. Основные показатели деятельности организаций торговли	237
19.2. Оборот организаций торговли	237
19.3. Розничная торговля	239
19.3.1. Основные показатели розничной торговли	239
19.3.2. Число розничных рынков и торговых мест на них	239
19.3.3. Динамика объема оборота розничной торговли (диаграмма)	240
19.3.4. Динамика доли частного сектора в объеме оборота розничной торговли (диаграмма)	240
19.3.5. Структура формирования оборота розничной торговли (диаграмма)	240
19.3.6. Распределение оборота розничной торговли по формам собственности	241
19.3.7. Товарная структура оборота розничной торговли	241
19.4. Общественное питание	242
19.4.1. Основные показатели общественного питания	242
19.4.2. Распределение оборота общественного питания по формам собственности	242
19.4.3. Оборот общественного питания по типам хозяйствующих субъектов	242
19.5. Оптовая торговля	243
19.5.1. Основные показатели оптовой торговли	243
19.5.2. Распределение оборота организаций оптовой торговли по формам собственности	243
19.5.3. Продажа организациями оптовой торговли отдельных видов продукции (товаров)	244
19.6. Услуги	244
19.6.1. Объем платных услуг населению	244
19.6.2. Структура платных услуг населению	245
19.6.3. Индексы физического объема платных услуг населению	245
19.6.4. Объем платных услуг на душу населения по видам	246
19.6.5. Объем бытовых услуг населению	246
19.6.6. Структура бытовых услуг населению	247
19.6.7. Индексы физического объема бытовых услуг населению	247
19.6.8. Объем бытовых услуг на душу населения по видам	248
МЕТОДОЛОГИЧЕСКИЕ ПОЯСНЕНИЯ	249

19. ТОРГОВЛЯ И УСЛУГИ

19.1. Основные показатели деятельности организаций торговли

	Организации, осуществляющие торговлю автотранспортными средствами и мотоциклами, их техническое обслуживание и ремонт			Организации оптовой торговли (включая торговлю через агентов), кроме торговли автотранспортными средствами и мотоциклами			Организации розничной торговли, кроме торговли автотранспортными средствами и мотоциклами; по ремонту бытовых изделий и предметов личного пользования		
	2014	2015	2016	2014	2015	2016	2014	2015	2016
Число организаций (на конец года), единиц	124	86	92	1482	1806	1365	1407	1433	1208
Среднесписочная численность работников, человек	4063	3900	3050	7780	7502	5602	14872	14412	14421
Среднемесячная номинальная начисленная заработная плата работников, рублей	27293	28455	28117	23806	23610	24719	17680	19139	20732
Оборот (в фактически действовавших ценах), млн. рублей	12012.8	10942.0	15678.8	45811.2	52781.7	60007.2	45968.2	48623.7	49657.8
Инвестиции в основной капитал (в фактически действовавших ценах) ¹⁾ , тыс. рублей	159758	218306	148551	118638	186361	242377	620966	1014938	587931
Коммерческие и управленческие расходы ²⁾ , млн. рублей	349.8	228.0	173.4	3228.6	3340.7	4296.3	6647.8	6503.2	6239.6

¹⁾ Без субъектов малого предпринимательства и объема инвестиций, не наблюдаемых прямыми статистическими методами.

²⁾ По данным бухгалтерской отчетности организаций (без субъектов малого предпринимательства).

19.2. Оборот организаций торговли ¹⁾

(в фактически действовавших ценах)

	2014		2015		2016	
	Тыс. рублей	В % к итогу	Тыс. рублей	В % к итогу	Тыс. рублей	В % к итогу
Организации, осуществляющие торговлю автотранспортными средствами и мотоциклами, их техническое обслуживание и ремонт	7344.5	100	5643.0	100	1966.6	100
в том числе:						
торговля автотранспортными средствами	1028.7	14.0	781.1	13.8	614.1	31.2
техническое обслуживание и ремонт автотранспортных средств	7.5	0.1	6.2	0.1	7.7	0.4
торговля автомобильными деталями, узлами и принадлежностями	1075.3	14.6	825.0	14.6	552.8	28.1
розничная торговля моторным топливом	5233.0	71.3	4030.7	71.4	792.0	40.3

Продолжение таблицы 19.2.

	2014		2015		2016	
	Тыс. рублей	В % к итогу	Тыс. рублей	В % к итогу	Тыс. рублей	В % к итогу
Организации, осуществляющие оптовую торговлю, включая торговлю через агентов, кроме торговли автотранспортными средствами и мотоциклами	25691.2	100	31710.1	100	23269.7	100
в том числе:						
оптовая торговля через агентов (за вознаграждение или на договорной основе)	1659.0	6.5	1875.0	5.9	1478.8	6.4
оптовая торговля пищевыми продуктами, включая напитки и табачными изделиями	8165.4	31.8	11647.0	36.7	11354.1	48.8
оптовая торговля непродовольственными потребительскими товарами	743.8	2.9	829.3	2.6	407.1	1.7
оптовая торговля несельскохозяйственными промежуточными продуктами, отходами и ломом	12864.3	50.1	13729.4	43.3	8673.3	37.3
из нее оптовая торговля топливом	8556.4	33.3	10170.9	32.1	4404.2	18.9
оптовая торговля машинами и оборудованием	1423.7	5.5	2929.4	9.2	1351.0	5.8
прочая оптовая торговля	835.1	3.3	700.2	2.2	5.5	0.0
Организации, осуществляющие розничную торговлю (кроме торговли автотранспортными средствами мотоциклами), ремонт бытовых изделий и предметов личного пользования	32054.3	100	32673.7	100	18558.5	100
в том числе:						
розничная торговля в неспециализированных магазинах	26199.6	81.7	27696.9	84.8	14108.3	76.0
розничная торговля пищевыми продуктами, включая напитки, и табачными изделиями в специализированных магазинах	701.4	2.2	516.5	1.6	490.6	2.6
розничная торговля фармацевтическими и медицинскими товарами, косметическими и парфюмерными товарами	953.4	3.0	1127.0	3.4	918.0	4.9
прочая розничная торговля в специализированных магазинах	4188.9	13.1	3333.3	10.2	3041.6	16.4
розничная торговля вне магазинов	10.9	0.0	-	-	-	-

¹⁾ Без субъектов малого предпринимательства.

19.3. Розничная торговля

19.3.1. Основные показатели розничной торговли

	1995 ¹⁾	2000	2005	2010	2013	2014	2015	2016
Число организаций (на конец года) ²⁾	...	458	299	1074	1311	1407	1433	1208
Оборот розничной торговли (в фактически действовавших ценах), млн. рублей	2387	9257	22317	59787	85365	96389	107010	108537
в том числе:								
оборот торговых организаций и индивидуальных предпринимателей вне рынка	1950	5819	15564	51996	76417	87238	96689	98425
продажа товаров на розничных рынках и ярмарках	437	3438	6753	7791	8949	9151	10321	10112
из общего объема оборот:								
пищевых продуктов, включая напитки, и табачных изделий	1265	4055	9946	30738	41534	47383	52970	53776
непродовольственных товаров	1122	5203	12371	29050	43832	49006	54040	54762
Оборот розничной торговли на душу населения (в фактически действовавших ценах), рублей	3236	12958	33306	93969	136772	155324	173380	176740
в том числе:								
пищевых продуктов, включая напитки, и табачных изделий	1715	5675	14852	48346	66545	76354	85824	87568
непродовольственных товаров	1521	7283	18471	45690	70227	78970	87557	89172
Индексы физического объема оборота розничной торговли (в сопоставимых ценах), в процентах к:								
предыдущему году	92.2	100.6	112.4	104.1	104.5	105.2	95.2	97.1
Товарные запасы в розничной торговле (на конец года):								
млн. рублей	97	564	1393	2161	3858	3726	4350	4472
в днях торговли	26	42	42	26	33	25	29	31

¹⁾ Оборот розничной торговли, товарные запасы - млрд. рублей; оборот розничной торговли в расчете на душу населения - тыс. рублей.

²⁾ Данные приведены на основе Генеральной совокупности объектов статистического наблюдения, включающей фактически действующие юридические лица, их представительства и филиалы, для которых розничная торговля является основным видом деятельности.

19.3.2. Число розничных рынков и торговых мест на них

(на 1 января)

Годы	Число розничных рынков	Число торговых мест на них	
		всего	в среднем на один рынок, мест
2011	48	3265	68
2014	29	2052	71
2015	29	1885	65
2016	34	1990	59
2017	28	2008	72

19.3.3. Динамика объема оборота розничной торговли
(1995=100)



19.3.4. Динамика доли частного сектора в объеме оборота розничной торговли

(в процентах к итогу)

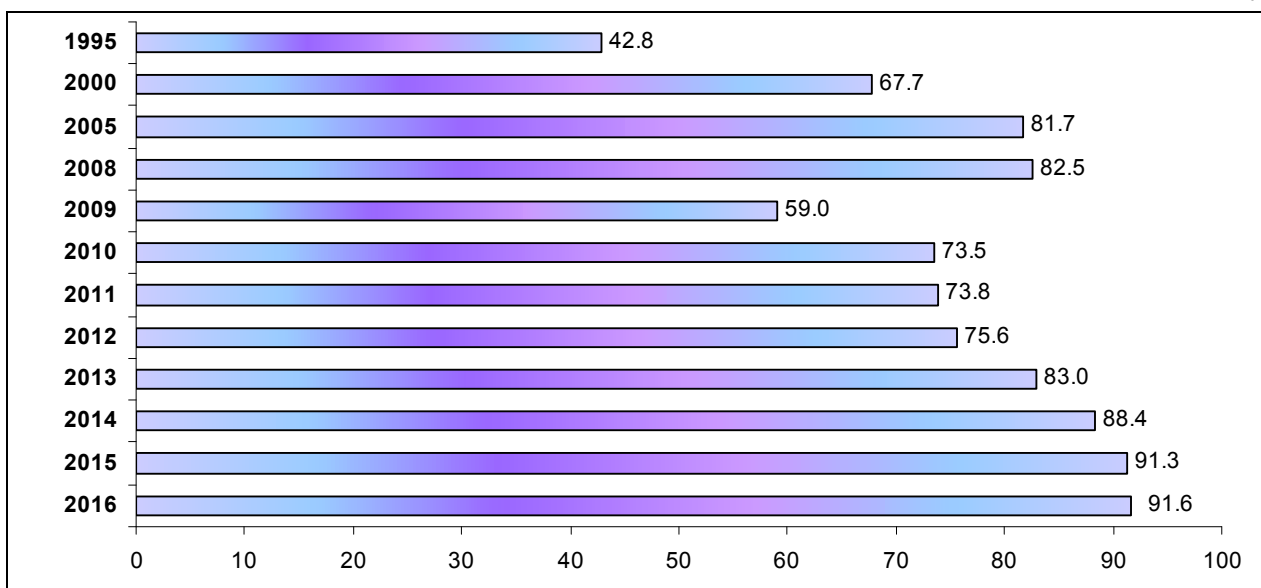

19.3.5. Структура формирования оборота розничной торговли

(в процентах к итогу)

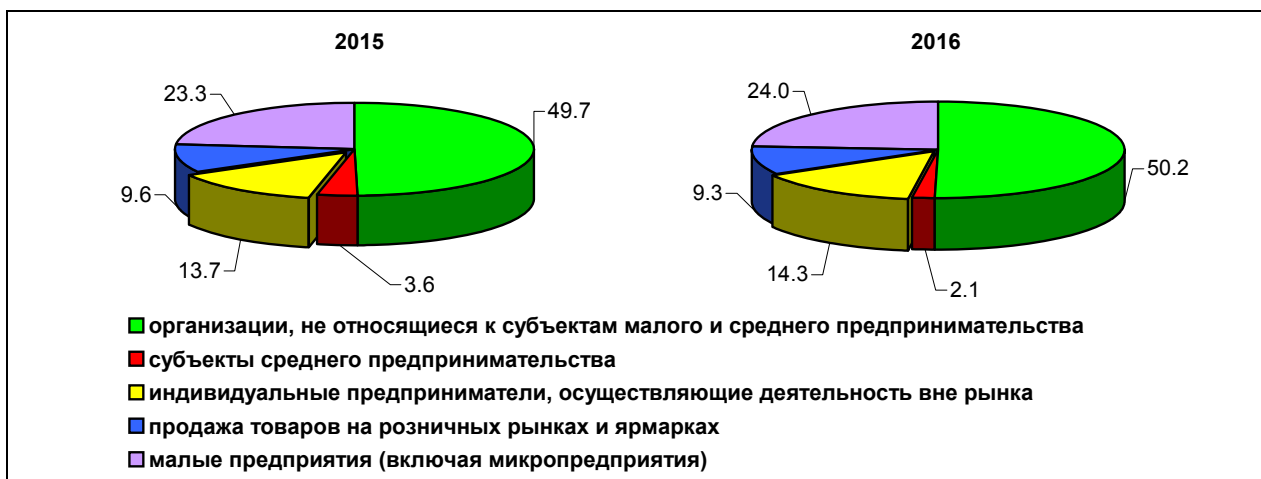

19.3.6. Распределение оборота розничной торговли по формам собственности

(в фактически действовавших ценах; миллионов рублей; 1995 г. - млрд. рублей)

	1995	2000	2005	2010	2013	2014	2015	2016
Оборот розничной торговли - всего	2387	9257	22317	59787	85365	96389	107010	108537
в том числе по формам собственности:								
государственная и муниципальная	455	296	491	675	244	257	361	419
частная	1021	6271	18227	43957	70819	85193	97620	99445
другие формы собственности	911	2690	3599	15155	14302	10939	9029	8673

19.3.7. Товарная структура оборота розничной торговли

(в фактически действовавших ценах; в процентах к итогу)

	1995	2000	2005	2010 ¹⁾	2013	2014	2015	2016
Все товары	100	100	100	100	100	100	100	100
Пищевые продукты, включая напитки, и табачные изделия²⁾	53.0	43.8	44.6	51.4	48.7	49.2	49.5	49.5
Мясо (включая мясо домашней птицы и дичи)	4.1	4.1	4.8	4.3	3.8	3.8	4.1	3.8
Рыба и морепродукты	1.1	0.8	1.1	1.1	1.2	1.2	1.1	1.1
Животные масла	1.3	0.4	0.4	0.8	0.8	0.8	0.7	0.8
Растительные масла	1.0	0.3	0.4	0.7	0.5	0.5	0.5	0.5
Молочные продукты	2.1	1.5	1.5	3.7	3.5	3.7	4.9	5.3
Яйцо птицы	0.7	0.6	0.9	0.8	0.7	0.7	0.8	0.7
Сахар	1.6	0.9	0.9	0.9	0.8	0.8	0.8	0.8
Кондитерские изделия	3.5	1.8	2.2	2.9	2.9	2.9	3.0	3.4
Мука, хлеб и хлебобулочные изделия	7.3	4.6	3.2	3.4	2.9	2.7	3.1	2.7
Свежий картофель	0.3	0.4	0.5	0.5	0.5	0.5	0.4	0.4
Свежие овощи	1.1	0.9	1.2	1.2	1.1	1.2	1.6	1.7
Свежие фрукты	0.9	1.0	1.2	1.7	1.6	1.6	1.8	1.9
Алкогольные напитки и пиво	7.2	9.3	10.3	10.0	8.3	7.7	7.5	7.6
Непродовольственные товары	47.0	56.2	55.4	48.6	51.3	50.8	50.5	50.5
Ткани	0.6	0.7	0.6	0.1	0.1	0.1	0.1	0.1
Верхняя одежда ³⁾	7.5	16.2	17.6	6.5	5.4	5.3	5.3	6.2
Обувь кожаная	3.0	4.9	3.8	1.9	1.7	1.6	1.6	1.7
Одежда из меха	3.2	1.4	0.9	0.4	0.4	0.4	0.4	0.3
Автомобили легковые	1.1	0.5	0.4	2.3	2.0	2.0	1.5	1.6
Ювелирные изделия из драгоценных металлов и камней	0.4	0.2	0.4	0.5	0.5	0.5	0.5	0.4
Фармацевтические, медицинские и ортопедические товары	1.6	3.5	5.4	4.3	3.9	3.9	4.4	4.5

¹⁾ С 2010 г. - по годовой разработке.

²⁾ 1995, 2000, 2005 гг. - продовольственные товары.

³⁾ 1995, 2000, 2005 гг. - швейные изделия.

19.4. Общественное питание

19.4.1. Основные показатели общественного питания ¹⁾

	1995 ²⁾	2000	2005	2010	2013	2014	2015	2016
Число организаций (на конец года) ³⁾	...	62	41	228	267	280	308	376
Оборот общественного питания (в фактически действовавших ценах), млн. руб.	91	366	949	3198	4141	4507	4941	4856
Оборот общественного питания в расчете на душу населения (в фактически действовавших ценах), рублей	124	512	1417	5027	6634	7263	8006	7907
Индексы физического объема оборота общественного питания (в сопоставимых ценах), в процентах к: предыдущему году	40.9	97.5	107.2	94.0	101.3	100.8	96.2	96.7

¹⁾ С 2010 г. с учетом результатов выборочного обследования индивидуальных предпринимателей, для которых общественное питание является основным видом деятельности.

²⁾ Оборот общественного питания - млрд. рублей; оборот общественного питания в расчете на душу населения - тыс. рублей.

³⁾ Данные приведены на основе Генеральной совокупности объектов статистического наблюдения, для которых общественное питание является основным видом деятельности.

19.4.2. Распределение оборота общественного питания по формам собственности

(в фактически действовавших ценах; миллионов рублей; 1995 г. - млрд. рублей)

	1995	2000	2005	2010	2013	2014	2015	2016
Оборот общественного питания	91	366	949	3198	4141	4507	4941	4856
в том числе по формам собственности:								
государственная и муниципальная	27	43	69	148	177	187	196	190
частная	19	145	425	2316	3020	3288	3796	3813
другие формы собственности	45	177	455	734	944	1032	949	853

19.4.3. Оборот общественного питания по типам хозяйствующих субъектов

(в фактически действовавших ценах; миллионов рублей)

	2014		2015		2016	
	Млн. рублей	В % к итогу	Млн. рублей	В % к итогу	Млн. рублей	В % к итогу
Оборот общественного питания	4507	100	4941	100	4856	100
в том числе:						
организаций, не относящихся к субъектам малого и среднего предпринимательства	1490	33.1	1341	27.1	1309	27.0
субъектов среднего предпринимательства	362	8.0	351	7.1	367	7.6
малых предприятий (включая микропредприятия)	2132	47.3	2570	52.0	2461	50.7
индивидуальных предпринимателей	523	11.6	679	13.7	719	14.8

19.5. Оптовая торговля

19.5.1. Основные показатели оптовой торговли

	2000	2005	2010	2013	2014	2015	2016
Число организаций ¹⁾	784	638	1280	1291	1482	1806	1365
Оборот оптовой торговли (в фактически действовавших ценах) ²⁾ , млн. рублей	11535.0	33716.6	37548.6	52391.0	62811.7	79802.3	90607.5
в процентах к предыдущему году	115.4	88.4	122.9	110.3	103.6	111.3	111.4
в том числе оборот организаций оптовой торговли	8194.1	20442.7	24103.5	36908.9	48039.1	59787.8	64945.0
в процентах к предыдущему году	154.1	80.6	116.7	116.1	112.5	109.0	106.6

¹⁾ Данные приведены на основе Генеральной совокупности объектов статистического наблюдения, для которых оптовая торговля является основным видом деятельности.

²⁾ С 2010 г. включая индивидуальных предпринимателей основной вид деятельности которых "оптовая торговля".

19.5.2. Распределение оборота организаций оптовой торговли по формам собственности ¹⁾

(в фактически действовавших ценах)

Годы	Государственная и муниципальная		Частная		Другие формы собственности	
	млн. рублей	в % от общего объема оборота	млн. рублей	в % от общего объема оборота	млн. рублей	в % от общего объема оборота
2000	223.2	2.7	6771.0	82.6	1199.9	14.7
2005	216.7	1.1	19162.1	93.7	1063.8	5.2
2010	7.2	0.0	23846.3	98.9	250.0	1.0
2013	11.5	0.0	35211.1	95.4	1686.3	4.6
2014	2.0	0.0	40740.7	96.4	1498.3	3.5

¹⁾ С 2010 г. включая индивидуальных предпринимателей основной вид деятельности которых "оптовая торговля".

19.5.3. Продажа организациями оптовой торговли отдельных видов продукции (товаров) ¹⁾

	2000	2005	2010	2013	2014	2015	2016
Продукция производственно-технического назначения							
Бензин автомобильный, тыс. тонн	17.7	30.4	к	22.9	50.3	71.6	64.9
Топливо дизельное, тыс. тонн	40.9	64.2	к	к	81.9	95.2	99.1
Пищевые продукты, включая напитки, и табачные изделия							
Мясо, включая мясо птицы и дичи ²⁾ , тонн	161.4	664.3	2742.9	к	к	к	к
Консервы из мяса животных и птицы ³⁾ , тыс. усл. банок	618.7	238.8	150.3	537.3	780.0	798.6	800.4
Изделия колбасные, тонн	32.1	56.5	0.3	к	к	к	к
Масла растительные, тонн	1250.5	586.9	2712.9	1024.5	1117.5	1008.5	907.3
Сахар (кроме сахара-сырца, технического, жидкого сахара и сахарной пудры), тонн	851.1	2382.4	309.3	3137.5	3254.6	2985.2	2660.2
Соль поваренная пищевая (переработанная), тонн	287.6	352.8	285.8	1028.1	729.7	706.2	603.7
Кондитерские изделия, тонн	1116.1	1930.3	к	581.3	621.8	567.5	721.4
Мука, тыс. тонн	6.0	10.8	4.6	1.8	1.0	0.8	0.7
Крупа, тонн	865.8	646.0	381.4	1124.0	924.1	1034.5	853.3
Макаронные изделия, тонн	828.4	1481.0	2107.7	664.6	627.6	612.9	565.7
Рыба и продукты рыбные переработанные (без рыбных консервов) ⁴⁾ , тонн	90.8	423.6	к	к	к	250.5	535.2
Папиросы и сигареты, млн. шт.	17.4	67.6	61.4	33.7	65.6	57.8	59.5
Непродовольственные потребительские товары							
Парфюмерно-косметические товары, млн. рублей	-	15.8	558.3	к	-	-	-

¹⁾ С 2010 г. - по организациям со средней численностью работников свыше 15 человек (без субъектов малого предпринимательства).

²⁾ 2000, 2005 гг. - мясо и птица.

³⁾ 2000, 2005 гг. - консервы мясные.

⁴⁾ 2000, 2005 гг. - продукция рыбная пищевая товарная (без консервов).

19.6. Услуги

19.6.1. Объем платных услуг населению

Годы	Млн. рублей	Индексы физического объема, (в сопоставимых ценах) в процентах к		Объем платных услуг в расчете на душу населения, рублей
		предыдущему году	1995	
1995 ¹⁾	448.5	63.3	х	608.2
2000	2016.6	97.3	87.3	2822.8
2005	8072.1	100.4	93.8	12046.7
2010	19425.7	106.5	113.5	30531.7
2013	28870.1	104.3	139.6	46258.7
2014	31720.5	101.0	141.0	51112.7
2015	33070.3	96.7	136.3	53581.2
2016	33025.2	93.0	126.8	53778.3

¹⁾ Объем платных услуг населению - млрд. рублей; объем платных услуг в расчете на душу населения - тыс. рублей.

19.6.2. Структура платных услуг населению

(в процентах к итогу)

	2000	2005	2010	2013	2014	2015	2016
Все оказанные услуги	100	100	100	100	100	100	100
в том числе:							
бытовые	13.1	7.1	9.7	10.5	10.4	10.3	10.3
транспортные	10.7	13.1	13.5	13.5	14.1	14.1	13.8
связи	12.4	12.3	11.6	13.5	12.9	12.8	12.2
жилищные	7.0	6.0	9.1	8.8	8.8	9.1	9.2
коммунальные	16.2	24.6	25.0	23.3	23.0	22.5	22.5
гостиниц и аналогичных средств размещения	x	2.1	2.6	2.3	2.2	2.2	2.3
учреждений культуры	1.8	1.2	1.1	1.3	1.4	1.5	1.5
туристские	2.2	0.4	0.4	0.9	0.9	1.0	0.9
физической культуры и спорта	0.3	0.3	0.7	0.8	0.9	0.9	1.0
медицинские	5.9	8.0	8.5	9.7	10.1	11.1	11.2
санаторно-оздоровительные	4.9	1.2	0.9	0.8	1.0	1.1	1.6
ветеринарные	0.9	0.4	0.2	0.2	0.2	0.3	0.3
правового характера	0.4	0.3	0.5	0.4	0.5	0.5	0.5
системы образования	4.8	5.7	6.3	6.9	6.9	7.1	6.9
социальные услуги, предоставляемые гражданам пожилого возраста и инвалидам	x	x	x	0.3	0.4	0.3	0.7
другие услуги	19.4	17.3	9.9	6.8	6.3	5.2	5.1

19.6.3. Индексы физического объема платных услуг населению

(в сопоставимых ценах; в процентах к предыдущему году)

	2000	2005	2010	2013	2014	2015	2016
Все оказанные услуги	97.3	100.4	106.5	104.3	101.0	96.7	93.0
в том числе:							
бытовые	95.1	101.9	110.8	107.4	102.6	97.0	95.6
транспортные	111.0	101.2	94.7	106.2	100.1	94.3	87.3
связи	112.7	98.5	100.3	104.5	101.4	101.8	91.7
жилищные	49.7	89.7	130.8	100.2	101.7	100.1	98.3
коммунальные	90.2	102.7	125.0	106.3	102.4	95.4	91.1
гостиниц и аналогичных средств размещения	x	86.7	93.7	105.4	101.6	102.3	101.1
учреждений культуры	109.9	96.1	104.2	112.5	105.4	100.2	92.0
туристские	91.5	97.2	80.0	101.1	98.5	96.9	87.1
физической культуры и спорта	96.2	116.0	113.9	105.2	111.4	104.5	99.5
медицинские	105.5	122.1	105.8	102.4	101.9	100.1	91.7
санаторно-оздоровительные	103.7	90.3	112.4	77.0	91.9	114.4	133.2
ветеринарные	x	150.5	98.0	102.2	100.1	100.1	100.1
правового характера	115.3	129.7	62.1	71.9	107.6	98.2	99.5
системы образования	108.1	106.2	100.6	110.0	100.6	94.1	90.0
социальные услуги, предоставляемые гражданам пожилого возраста и инвалидам ¹⁾	x	x	x	x	x	x	x
другие услуги ¹⁾	x	x	x	x	x	x	x

¹⁾ Не рассчитывается индекс цен.

19.6.4. Объем платных услуг на душу населения по видам

(рублей)

	2000	2005	2010	2013	2014	2015	2016
Все оказанные услуги	2822.8	12046.7	30531.7	46258.7	51112.7	53581.2	53778.3
в том числе:							
бытовые	369.4	857.0	2966.8	4852.7	5323.2	5529.8	5519.1
транспортные	300.9	1576.8	4132.0	6266.5	7204.7	7552.7	7406.9
связи	351.1	1483.7	3552.8	6247.0	6575.9	6863.1	6572.5
жилищные	197.1	726.9	2782.4	4053.4	4496.1	4870.3	4945.5
коммунальные	457.6	2950.5	7588.0	10699.4	11853.3	12047.1	12073.3
гостиниц и аналогичных средств размещения	x	250.5	780.5	1044.1	1101.0	1187.6	1229.8
учреждений культуры	50.1	148.5	338.6	610.1	719.5	787.6	832.9
туристские	63.0	54.2	126.4	408.4	454.3	517.6	487.6
физической культуры и спорта	7.3	41.0	219.0	374.3	439.4	489.4	519.3
медицинские	167.3	963.1	2588.1	4502.5	5151.2	5933.7	6011.3
санаторно-оздоровительные	138.0	141.7	265.4	382.3	489.0	616.2	857.0
ветеринарные	24.4	42.7	64.1	106.9	122.8	135.1	144.5
правового характера	12.6	37.4	154.4	183.4	264.9	290.4	292.6
системы образования	135.9	691.9	1938.0	3212.7	3524.1	3808.9	3721.0
социальные услуги, предоставляемые гражданам пожилого возраста и инвалидам	x	x	x	150.6	181.5	184.4	402.8
другие услуги	548.0	2080.8	3035.0	3164.5	3211.9	2767.3	2762.1

19.6.5. Объем бытовых услуг населению

Годы	Млн. рублей	Индексы физического объема, в сопоставимых ценах, в процентах к предыдущему году	В расчете на душу населения, рублей
1995 ¹⁾	77.2	99.3	104.6
2000	264.0	95.1	369.4
2005	574.2	101.9	857.0
2010	1887.6	110.8	2966.8
2013	3028.6	107.4	4852.7
2014	3303.6	102.6	5323.2
2015	3413.0	97.0	5529.8
2016	3389.3	95.6	5519.1

¹⁾ Объем бытовых услуг населению - млрд. рублей; объем бытовых услуг в расчете на душу населения - тыс. рублей.

19.6.6. Структура бытовых услуг населению

(в процентах к итогу)

	2000	2005	2010	2013	2014	2015	2016
Все оказанные услуги	100	100	100	100	100	100	100
в том числе:							
ремонт, окраска и пошив обуви	3.1	2.0	1.3	1.4	1.3	1.3	1.2
ремонт и пошив швейных, меховых и кожаных изделий, головных уборов и изделий текстильной галантереи, ремонт, пошив и вязание трикотажных изделий	21.7	12.8	6.6	4.6	4.6	4.3	3.7
ремонт и техническое обслуживание бытовой радиоэлектронной аппаратуры, бытовых машин и приборов, ремонт и изготовление металлоизделий	8.6	5.4	4.1	4.8	4.8	4.7	4.0
техническое обслуживание и ремонт транспортных средств, машин и оборудования	3.9	15.6	24.5	28.8	30.5	31.0	31.4
изготовление и ремонт мебели	2.8	4.0	10.5	8.1	7.5	6.9	6.7
химическая чистка и крашение	0.6	0.6	0.4	0.6	0.6	0.5	0.5
услуги прачечных	2.0	1.2	0.9	0.5	0.5	0.5	0.6
ремонт и строительство жилья и других построек	6.2	14.8	17.4	20.4	18.9	19.1	19.8
услуги фотоателье фото- и кинолабораторий	3.5	2.8	1.7	2.8	2.9	3.4	3.0
услуги бань, душевых и саун ¹⁾	3.7	6.5	6.9	4.6	4.8	4.9	4.8
парикмахерские и косметические услуги ²⁾	5.2	7.4	9.3	8.5	8.5	8.4	9.2
услуги по прокату	0.3	2.2	0.8	0.8	1.0	0.9	0.8
ритуальные услуги	7.1	10.3	10.9	11.0	10.5	10.6	9.6
прочие виды услуг ³⁾	31.3	14.4	4.7	3.1	3.6	3.5	4.7

¹⁾ 2000, 2005, 2010 гг. - услуги бань и душевых.

²⁾ 2000, 2005, 2010 гг. - услуги парикмахерских.

³⁾ 2000 г. - включая транспортно-экспедиторские услуги.

19.6.7. Индексы физического объема бытовых услуг населению

(в сопоставимых ценах; в процентах к предыдущему году)

	2000	2005	2010	2013	2014	2015	2016
Бытовые услуги	95.1	101.9	110.8	107.4	102.6	97.0	95.6
в том числе:							
ремонт, окраска и пошив обуви	2.5 p	94.6	99.2	120.3	100.4	88.2	82.9
ремонт и пошив швейных, меховых и кожаных изделий, головных уборов и изделий текстильной галантереи, ремонт, пошив и вязание трикотажных изделий	95.9	87.7	80.2	100.9	103.0	84.7	80.0
ремонт и техническое обслуживание бытовой радиоэлектронной аппаратуры, бытовых машин и приборов, ремонт и изготовление металлоизделий	53.7	90.9	110.9	103.6	98.4	90.4	80.3

Продолжение таблицы 19.6.7.

	2000	2005	2010	2013	2014	2015	2016
техническое обслуживание и ремонт транспортных средств, машин и оборудования	76.0	145.3	103.7	111.9	105.4	100.5	100.1
изготовление и ремонт мебели ¹⁾	x	x	x	x	x	x	x
химическая чистка и крашение	111.6	89.3	131.4	118.0	104.0	88.5	100.8
услуги прачечных	116.4	111.9	183.9	82.1	106.7	102.1	111.8
ремонт и строительство жилья и других построек	62.8	105.9	105.8	111.2	101.1	100.1	96.4
услуги фотоателье, фото- и кинолабораторий	129.3	99.8	101.5	107.3	106.9	100.1	80.1
услуги бань и душевых	109.6	105.9	95.7	103.2	101.9	97.7	85.6
услуги парикмахерских	134.9	111.7	118.8	100.4	101.8	95.5	106.9
услуги по прокату ¹⁾	x	x	x	x	x	x	x
ритуальные услуги	160.1	105.3	112.2	109.4	100.1	98.2	88.3
прочие виды услуг ¹⁾	x	x	x	x	x	x	x

¹⁾ Не рассчитывается индекс цен.

19.6.8. Объем бытовых услуг на душу населения по видам

(рублей)

	2000	2005	2010	2013	2014	2015	2016
Все оказанные услуги	369.4	857.0	2966.8	4852.7	5323.2	5529.8	5519.1
в том числе:							
ремонт, окраска и пошив обуви	11.3	17.2	39.8	66.2	70.6	72.1	65.2
ремонт и пошив швейных, меховых и кожаных изделий, головных уборов и изделий текстильной галантереи, ремонт, пошив и вязание трикотажных изделий	79.0	109.2	196.3	225.0	246.1	239.7	205.5
ремонт и техническое обслуживание бытовой радиоэлектронной аппаратуры, бытовых машин и приборов, ремонт и изготовление металлоизделий	31.4	46.4	121.2	234.0	254.1	261.0	220.4
техническое обслуживание и ремонт транспортных средств, машин и оборудования	14.1	133.4	726.7	1399.3	1622.7	1704.6	1731.8
изготовление и ремонт мебели	10.1	34.3	312.3	391.7	398.5	382.1	369.4
химическая чистка и крашение	2.1	5.1	11.8	28.5	32.3	29.3	29.5
услуги прачечных	7.2	9.8	26.4	24.1	27.1	28.6	33.3
ремонт и строительство жилья и других построек	22.7	127.3	514.8	988.3	1004.5	1057.1	1091.8
услуги фотоателье фото- и кинолабораторий	12.6	23.9	50.0	135.9	155.4	189.5	164.2
услуги бань, душевых и саун ¹⁾	13.5	55.8	205.3	224.6	257.5	272.0	266.0
парикмахерские и косметические услуги ²⁾	18.9	63.6	276.2	413.9	450.4	463.5	508.8
услуги по прокату	1.3	19.0	24.0	40.8	53.7	49.9	45.9
ритуальные услуги	26.0	88.6	323.6	531.5	558.3	586.2	528.8
прочие виды услуг	91.8	123.4	138.6	149.0	192.0	194.1	258.5

¹⁾ 2000, 2005, 2010 гг. - услуги бань и душевых.

²⁾ 2000, 2005, 2010 гг. - услуги парикмахерских.

Методологические пояснения

Таблица 19.3.1. - 19.3.6. Оборот розничной торговли - выручка от продажи товаров населению для личного потребления или использования в домашнем хозяйстве за наличный расчет или оплаченных по кредитным карточкам, расчетным чекам банков, по перечислениям со счетов вкладчиков, по поручению физического лица без открытия счета, посредством платежных карт (электронных денег).

В оборот розничной торговли не включается стоимость товаров, проданных (отпущенных) из розничной торговой сети юридическим лицам (в том числе организациям социальной сферы, спецпотребителям и т. п.) и индивидуальным предпринимателям, и оборот общественного питания.

До 2010 г. приводятся данные об обороте розничной торговли продовольственными товарами, который, помимо стоимости проданных населению продуктов питания, включает стоимость алкогольных напитков. С 2010 г. приводятся данные об обороте розничной торговли пищевыми продуктами, включая напитки, и табачными изделиями.

Оборот розничной торговли также включает стоимость товаров, проданных населению индивидуальными предпринимателями и физическими лицами на розничных рынках и ярмарках, приводится в фактических продажных ценах, включающих торговую наценку, налог на добавленную стоимость и аналогичные обязательные платежи.

Оборот розничной торговли формируется по данным сплошного федерального статистического наблюдения за организациями, не относящимися к субъектам малого предпринимательства, выборочных обследований малых предприятий розничной торговли (за исключением микропредприятий), которые проводятся с месячной периодичностью, а также ежеквартальных выборочных обследований розничных рынков, ежегодных выборочных обследований индивидуальных предпринимателей и микропредприятий с распространением полученных данных на генеральную совокупность объектов наблюдения.

В соответствии с требованиями системы национальных счетов оборот розничной торговли организаций досчитывается на объемы деятельности, не наблюдаемой прямыми статистическими методами.

Индекс физического объема оборота розничной торговли - относительный показатель, характеризующий изменение объема продажи товарной массы (количественного фактора оборота) в текущем периоде по сравнению с базисным.

Таблица 19.4.1. - 19.4.3. Оборот общественного питания - выручка от продажи собственной кулинарной продукции и покупных товаров без кулинарной обработки населению для потребления, главным образом, на месте, а также организациям и индивидуальным предпринимателям для организации питания различных контингентов населения.

В оборот общественного питания включается стоимость кулинарной продукции и покупных товаров, проданных (отпущенных): работникам организаций с последующим удержанием из заработной платы; на дом по заказам населения; на рабочие места по заказам организаций и индивидуальных предпринимателей; транспортным организациям в пути следования сухопутного, воздушного, водного транспорта; для обслуживания приемов, банкетов и т. п.; организациями общественного питания организациям социальной сферы (школам, больницам, санаториям, домам престарелых и т. п.) в объеме фактической стоимости питания; по абонеентам, талонам и т. п. в объеме фактической стоимости питания; в учебных учреждениях, в том числе отдельным категориям учащихся на льготной основе за счет средств бюджета в объеме фактической стоимости питания.

Оборот общественного питания включает данные как по организациям, для которых эта деятельность является основной, так и по организациям других видов деятельности, осуществляющим продажу населению кулинарной продукции и покупных товаров для потребления, главным образом, на месте через собственные заведения общественного питания.

Оборот общественного питания определяется на основе форм федерального статистического наблюдения: сплошного для крупных и средних организаций (с месячной периодичностью) и выборочного для малых организаций.

В соответствии с требованиями системы национальных счетов оборот общественного питания досчитывается на объемы деятельности, не наблюдаемой прямыми статистическими методами.

Динамику оборота общественного питания характеризуют **индексы физического объема оборота общественного питания**, которые определяются путем сопоставления величины оборота за отчетный и базисный период в сопоставимых ценах.

Таблица 19.5.1. - 19.5.3. Оборот оптовой торговли - выручка от реализации товаров, приобретенных ранее на стороне в целях перепродажи, юридическим лицам и индивидуальным предпринимателям для профессионального использования (переработки или дальнейшей продажи).

Оборот оптовой торговли включает данные как по организациям, для которых эта деятельность является основной, так и по организациям других видов деятельности, осуществляющих оптовую торговлю.

Оборот оптовой торговли формируется по данным сплошного федерального статистического наблюдения за организациями (предприятиями), не относящимися к субъектам малого предпринимательства, выборочного обследования малых предприятий оптовой торговли (кроме микропредприятий), которые проводятся с месячной периодичностью, ежеквартальных выборочных обследований малых предприятий всех видов деятельности (кроме микропредприятий), а также ежегодных выборочных обследований индивидуальных предпринимателей (начиная с 2007 г.) и микропредприятий с распространением полученных данных на генеральную совокупность объектов наблюдения.

В соответствии с требованиями системы национальных счетов объем оптовой продажи торгующих организаций досчитывается на объемы деятельности, не наблюдаемой прямыми статистическими методами.

Таблица 19.6.1 - 19.6.8. Объем платных услуг населению представляет собой денежный эквивалент объема услуг, оказанных резидентами российской экономики (юридическими лицами и гражданами, занимающимися предпринимательской деятельностью без образования юридического лица, зарегистрированными на территории Российской Федерации) гражданам Российской Федерации, а также гражданам других государств (нерезидентам), потребляющим те или иные услуги на территории Российской Федерации. Этот показатель формируется на основании данных форм федерального статистического наблюдения и оценки ненаблюдаемой деятельности на рынке услуг (до 2012 года включительно - по методике, утвержденной постановлением Госкомстата России от 25 февраля 2000 г. № 15, с 2013 года - по методологии, утвержденной приказом Росстата от 26 июня 2013 г. № 234, далее - новая методология).

Индекс физического объема платных услуг населению - относительный показатель, характеризующий изменение объема платных услуг населению в текущем периоде по сравнению с базисным. Этот индекс показывает, на сколько увеличился объем платных услуг населению в результате изменения только его физического объема при исключении влияния динамики цен. В целях обеспечения сопоставимости в динамике расчет индексов физического объема произведен по отношению к данным 2012 года, пересчитанным по новой методике.

Данные об объеме платных услуг населению в распределении по видам приведены в соответствии с Общероссийским классификатором услуг населению, с учетом внесенных в него в установленном порядке изменений.

Платные услуги населению включают в себя: бытовые, транспортные, услуги связи, жилищные, коммунальные, услуги гостиниц и аналогичных средств размещения, услуги системы образования, культуры, туристские, услуги физической культуры и спорта, медицинские, санаторно-оздоровительные, ветеринарные, услуги правового характера, социальные услуги, предоставляемые гражданам пожилого возраста и инвалидам, и др.

20. НАУЧНЫЕ ИССЛЕДОВАНИЯ И ИННОВАЦИИ	253
20.1. Число ОРГАНИЗАЦИЙ и численность РАБОТНИКОВ, ВЫПОЛНЯВШИХ ИССЛЕДОВАНИЯ И РАЗРАБОТКИ ПО ВИДАМ ЭКОНОМИЧЕСКОЙ ДЕЯТЕЛЬНОСТИ	253
20.2. Численность ПЕРСОНАЛА, ЗАНЯТОГО ИССЛЕДОВАНИЯМИ И РАЗРАБОТКАМИ	253
20.3. ЗАТРАТЫ НА НАУЧНЫЕ ИССЛЕДОВАНИЯ И РАЗРАБОТКИ.....	253
20.4. ЗАТРАТЫ НА НАУЧНЫЕ ИССЛЕДОВАНИЯ И РАЗРАБОТКИ в 2016 ГОДУ ПО ОБЛАСТЯМ НАУКИ.....	253
20.5. Число ИСПОЛЬЗУЕМЫХ ПЕРЕДОВЫХ ПРОИЗВОДСТВЕННЫХ ТЕХНОЛОГИЙ ПО ВИДАМ ЭКОНОМИЧЕСКОЙ ДЕЯТЕЛЬНОСТИ И ПО ПРОДОЛЖИТЕЛЬНОСТИ ПЕРИОДА ИХ ВНЕДРЕНИЯ	254
20.6. РАСПРЕДЕЛЕНИЕ ИСПОЛЬЗОВАННЫХ В 2016 ГОДУ ПЕРЕДОВЫХ ПРОИЗВОДСТВЕННЫХ ТЕХНОЛОГИЙ ПО ВИДАМ ДЕЯТЕЛЬНОСТИ И ПО ПРОДОЛЖИТЕЛЬНОСТИ ПЕРИОДА ИХ ВНЕДРЕНИЯ (ДИАГРАММА)	257
20.7. ИННОВАЦИОННАЯ АКТИВНОСТЬ ОРГАНИЗАЦИЙ ОБРАБАТЫВАЮЩИХ ПРОИЗВОДСТВ, ПО ПРОИЗВОДСТВУ И РАСПРЕДЕЛЕНИЮ ЭЛЕКТРОЭНЕРГИИ, ГАЗА И ВОДЫ	257
20.8. ЗАТРАТЫ НА ТЕХНОЛОГИЧЕСКИЕ ИННОВАЦИИ ОРГАНИЗАЦИЙ ОБРАБАТЫВАЮЩИХ ПРОИЗВОДСТВ, ПО ПРОИЗВОДСТВУ И РАСПРЕДЕЛЕНИЮ ЭЛЕКТРОЭНЕРГИИ, ГАЗА И ВОДЫ ПО ВИДАМ ИННОВАЦИОННОЙ И ЭКОНОМИЧЕСКОЙ ДЕЯТЕЛЬНОСТИ	258
20.9. ЗАТРАТЫ НА ТЕХНОЛОГИЧЕСКИЕ ИННОВАЦИИ ОРГАНИЗАЦИЙ ПРОМЫШЛЕННОГО ПРОИЗВОДСТВА И СФЕРЫ УСЛУГ ПО ИСТОЧНИКАМ ФИНАНСИРОВАНИЯ	259
20.10. Объем инновационных товаров, работ и услуг ОРГАНИЗАЦИЙ ОБРАБАТЫВАЮЩИХ ПРОИЗВОДСТВ, ПО ПРОИЗВОДСТВУ И РАСПРЕДЕЛЕНИЮ ЭЛЕКТРОЭНЕРГИИ, ГАЗА И ВОДЫ.....	259
Методологические пояснения.....	260

20. НАУЧНЫЕ ИССЛЕДОВАНИЯ И ИННОВАЦИИ

20.1. Число организаций и численность работников, выполнявших исследования и разработки по видам экономической деятельности ¹⁾

	Число организаций			Численность работников, человек		
	2014	2015	2016	2014	2015	2016
Всего	11	17	19	1175	1638	1602
в том числе операции с недвижимым имуществом, аренда и предоставление услуг	8	10	11	959	1367	1335

¹⁾ Здесь и далее в разделе без субъектов малого предпринимательства.

20.2. Численность персонала, занятого исследованиями и разработками

(человек)

	1995	2000	2005	2010	2013	2014	2015	2016
Всего	1417	1253	861	892	1169	1175	1638	1602
в том числе:								
исследователи техники	732	703	491	511	576	626	837	781
вспомогательный персонал прочий персонал	117	126	88	71	87	125	232	245
	312	259	172	187	356	248	326	324
	256	165	110	123	150	176	243	252

20.3. Затраты на научные исследования и разработки

	2014		2015		2016	
	Млн. руб.	В % к итогу	Млн. руб.	В % к итогу	Млн. руб.	В % к итогу
Всего	1118.1	100	1712.2	100	1803.0	100
в том числе:						
внутренние затраты	1093.0	97.8	1587.8	92.7	1694.7	94.0
из них:						
внутренние текущие затраты	999.8	89.4	1118.7	65.3	1479.6	82.1
в том числе оплата труда	424.9	38.0	556.3	32.5	837.1	46.4
капитальные затраты	93.2	8.3	469.1	27.4	215.1	11.9
внешние затраты	25.1	2.2	124.4	7.3	108.3	6.0

20.4. Затраты на научные исследования и разработки в 2016 году по областям науки

(миллионов рублей)

	Всего	в том числе по областям науки					
		естественные	технические	медицинские	сельскохозяйственные	общественные	гуманитарные
Всего	1803.0	86.6	1617.2	6.3	10.9	14.2	67.8
в том числе:							
внутренние затраты	1694.7	85.3	1510.2	6.3	10.9	14.2	67.8
из них:							
внутренние текущие затраты	1479.6	84.0	1296.5	6.2	10.9	14.2	67.8
в том числе оплата труда	837.1	51.7	714.8	3.8	5.9	10.3	50.6
капитальные затраты	215.1	1.3	213.7	0.2	-	-	0.0
внешние затраты	108.3	1.3	107.0	-	-	-	-

20.5. Число используемых передовых производственных технологий по видам экономической деятельности и по продолжительности периода их внедрения

	Число технологий	из них технологии, внедренные в течение			
		от 6 и более лет	от 4 до 5 лет	от 1 до 3 лет	до года
	2014				
Передовые производственные технологии	1864	949	233	444	238
в том числе:					
обрабатывающие производства	1195	631	191	248	125
из них:					
производство пищевых продуктов, включая напитки, и табака	43	22	12	8	1
обработка древесины и производство изделий из дерева	225	95	41	49	40
целлюлозно-бумажное производство; издательская и полиграфическая деятельность	22	12	1	8	1
металлургическое производство и производство готовых металлических изделий	147	97	29	14	7
производство машин и оборудования	91	73	9	4	5
производство электрооборудования, электронного и оптического оборудования	506	268	83	122	33
производство и распределение электроэнергии, газа и воды	232	89	4	74	65
из них производство, передача и распределение электроэнергии, газа пара и горячей воды	222	88	4	67	63
деятельность в области электросвязи	89	78	5	6	-
деятельность, связанная с использованием вычислительной техники и информационных технологий	83	47	4	15	17
научные исследования и разработки	171	86	29	38	18
деятельность в области архитектуры, инженерно-техническое проектирование в промышленности и строительстве, технические испытания, исследования и сертификация	88	12	-	63	13

	Число технологий	из них технологии, внедренные в течение			
		от 6 и более лет	от 4 до 5 лет	от 1 до 3 лет	до года
		2015			
Передовые производственные технологии	1866	1003	199	494	170
в том числе:					
обрабатывающие производства	1338	811	166	270	91
из них:					
производство пищевых продуктов, включая напитки, и табака	102	72	9	17	4
обработка древесины и производство изделий из дерева	205	98	45	34	28
целлюлозно-бумажное производство; издательская и полиграфическая деятельность	33	21	1	11	-
металлургическое производство и производство готовых металлических изделий	154	121	11	17	5
производство машин и оборудования	161	147	6	7	1
производство электрооборудования, электронного и оптического оборудования	534	301	82	120	31
производство и распределение электроэнергии, газа и воды	136	25	4	72	35
из них производство, передача и распределение электроэнергии, газа пара и горячей воды	126	24	4	65	33
деятельность в области электросвязи	39	27	3	7	2
деятельность, связанная с использованием вычислительной техники и информационных технологий	88	47	5	31	5
научные исследования и разработки	170	80	21	48	21
деятельность в области архитектуры, инженерно-техническое проектирование в промышленности и строительстве, технические испытания, исследования и сертификация	90	8	-	66	16

Продолжение таблицы 20.5.

	Число технологий	из них технологии, внедренные в течение			
		от 6 и более лет	от 4 до 5 лет	от 1 до 3 лет	до года
		2016			
Передовые производственные технологии	2092	1142	219	503	228
в том числе:					
обрабатывающие производства	1524	940	160	247	177
из них:					
производство пищевых продуктов, включая напитки, и табака	90	57	18	9	6
обработка древесины и производство изделий из дерева	312	136	35	41	100
целлюлозно-бумажное производство; издательская и полиграфическая деятельность	30	17	5	8	-
химическое производство	57	27	8	12	10
металлургическое производство и производство готовых металлических изделий	155	122	10	14	9
производство машин и оборудования	171	147	9	7	8
производство электрооборудования, электронного и оптического оборудования	565	382	60	101	22
производство транспортных средств и оборудования	47	25	5	7	10
производство и распределение электроэнергии, газа и воды	136	14	6	104	12
из них производство, передача и распределение электроэнергии, газа пара и горячей воды	123	13	6	92	12
деятельность в области электросвязи	53	34	3	11	5
деятельность, связанная с использованием вычислительной техники и информационных технологий	86	49	4	33	-
научные исследования и разработки	193	91	46	24	32
деятельность в области архитектуры, инженерно-техническое проектирование в промышленности и строительстве	92	6	-	84	2
технические испытания, исследования и сертификация	5	5	-	-	-

20.6. Распределение использованных в 2016 году передовых производственных технологий по видам деятельности и по продолжительности периода их внедрения

(в процентах к итогу)

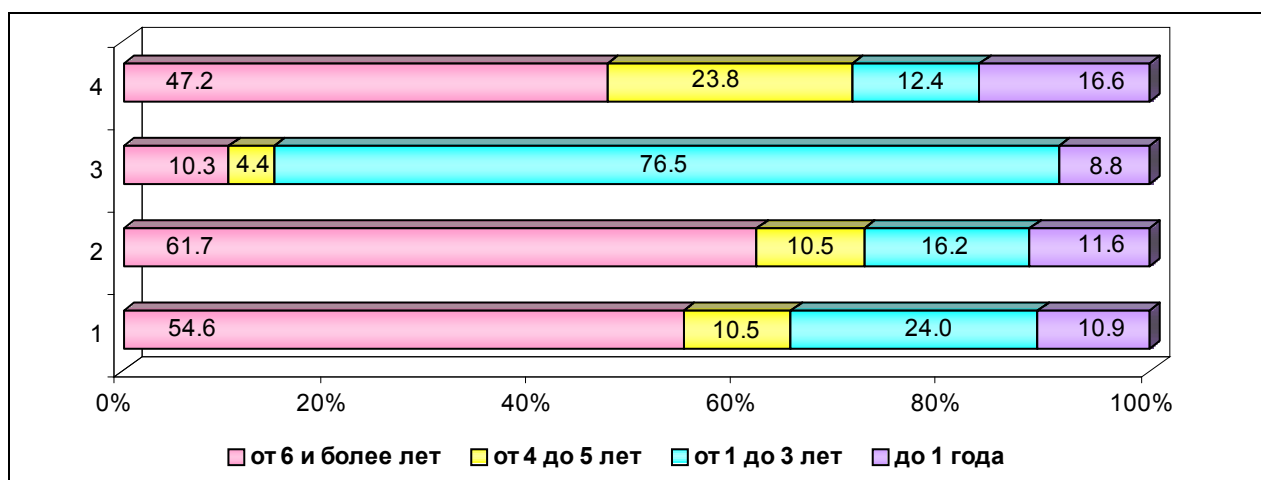

- 1 - передовые производственные технологии - всего
- 2 - обрабатывающие производства
- 3 - производство и распределение электроэнергии, газа и воды
- 4 - научные исследования и разработки

20.7. Инновационная активность организаций обрабатывающих производств, по производству и распределению электроэнергии, газа и воды

	Число организаций, осуществлявших технологические инновации			Удельный вес организаций, осуществлявших технологические инновации в общем числе обследованных организаций, процентов		
	2014	2015	2016	2014	2015	2016
Обрабатывающие производства	9	9	8	7.6	7.8	7.2
в том числе:						
химическое производство	1	1	1	33.3	50.0	33.3
производство прочих неметаллических минеральных продуктов	2	2	1	16.7	-	9.1
металлургическое производство и производство готовых металлических изделий	3	2	2	27.3	22.2	28.6
производство электрооборудования, электронного и оптического оборудования	3	3	4	16.7	20.0	25.0
Производство и распределение электроэнергии, газа и воды	1	2	1	3.7	6.3	3.0
в том числе:						
производство, передача и распределение электроэнергии, газа, пара и горячей воды	1	1	-	8.3	6.7	-
сбор, очистка и распределение воды	-	-	1	-	5.9	5.6

20.8. Затраты на технологические инновации организаций обрабатывающих производств, по производству и распределению электроэнергии, газа и воды по видам инновационной и экономической деятельности

(в процентах к итогу)

	Все затраты	в том числе	
		на продукто- вые иннова- ции	на процессные инновации
		2014	
Всего	100	77.3	22.7
в том числе:			
обрабатывающие производства	100	72.1	27.9
химическое производство	100	99.6	0.4
производство прочих неметаллических минеральных продуктов	100	28.4	71.6
металлургическое производство и производство готовых металлических изделий	100	22.1	77.9
производство электрооборудования, электронного и оптического оборудования	100	44.9	55.1
производство и распределение электроэнергии, газа и воды	100	-	100
в том числе производство, передача и распределение электроэнергии, газа пара и горячей воды	100	-	100
		2015	
Всего	100	61.9	38.1
в том числе:			
обрабатывающие производства	100	56.7	43.3
химическое производство	100	98.6	1.4
производство прочих неметаллических минеральных продуктов	100	42.2	57.8
металлургическое производство и производство готовых металлических изделий	100	13.6	86.4
производство электрооборудования, электронного и оптического оборудования	100	39.8	60.2
производство и распределение электроэнергии, газа и воды	100	-	100
в том числе:			
производство, передача и распределение электроэнергии, газа пара и горячей воды	100	-	100
сбор, очистка и распределение воды	100	-	100
		2016	
Всего	100	38.1	61.9
в том числе:			
обрабатывающие производства	100	29.1	70.1
химическое производство	100	100	-
производство прочих неметаллических минеральных продуктов	100	34.1	65.9
металлургическое производство и производство готовых металлических изделий	100	54.8	45.2
производство электрооборудования, электронного и оптического оборудования	100	17.7	82.3
производство и распределение электроэнергии, газа и воды	100	-	100
в том числе сбор, очистка и распределение воды	100	-	100

20.9. Затраты на технологические инновации организаций промышленного производства и сферы услуг по источникам финансирования

	Затраты на технологические инновации, млн. рублей			Структура затрат на технологические инновации, процентов		
	2014	2015	2016	2014	2015	2016
Всего	2445.3	1816.4	2381.2	100	100	100
в том числе:						
собственные средства организации	2034.2	1557.2	2077.6	83.2	85.7	87.2
средства федерального бюджета	300.3	173.6	278.8	12.3	9.6	11.7
средства областного и местных бюджетов	0.4	-	0.0	0.0	-	0.0
прочие средства	110.5	85.7	24.9	4.5	4.7	1.0

20.10. Объем инновационных товаров, работ и услуг организаций обрабатывающих производств, по производству и распределению электроэнергии, газа и воды

	2014		2015		2016	
	Млн. рублей	В % от общего объема отгруженных товаров, выполненных работ, услуг	Млн. рублей	В % от общего объема отгруженных товаров, выполненных работ, услуг	Млн. рублей	В % от общего объема отгруженных товаров, выполненных работ, услуг
Всего	4835.8	3.6	6654.9	3.6	5681.9	3.0
в том числе:						
обрабатывающие производства	1177.2	1.1	5160.3	3.5	4981.3	3.2
из них:						
производство пищевых продуктов, включая напитки, и табака	0.6	0.0	1060.4	3.9	-	-
химическое производство	-	-	1805.8	3.5	2782.2	5.3
производство прочих неметаллических минеральных продуктов	224.0	1.9	23.1	0.2	366.6	2.7
металлургическое производство и производство готовых металлических изделий	200.5	3.8	97.2	1.6	180.7	4.2
производство электрооборудования, электронного и оптического оборудования	752.1	12.2	2173.8	22.7	1651.8	22.2
производство и распределение электроэнергии, газа и воды	2262.1	12.9	204.4	1.5	140.0	0.8
из него производство, передача и распределение электроэнергии, газа, пара и горячей воды	2262.1	14.0	204.4	1.7	140.0	0.8

Методологические пояснения

Таблица 20.1., 20.2. Персонал, занятый исследованиями и разработками - совокупность лиц, чья творческая деятельность, осуществляемая на систематической основе, направлена на увеличение и поиск новых областей применения знаний, а также занятых оказанием прямых услуг, связанных с выполнением исследований и разработок. В статистике персонал, занятый исследованиями и разработками, учитывается как списочный состав работников организаций (соответствующих подразделений: образовательных организаций высшего образования; организаций промышленности и др.), выполнявших исследования и разработки, по состоянию на конец отчетного года.

В составе персонала, занятого исследованиями и разработками, выделяются четыре категории: исследователи, техники, вспомогательный и прочий персонал.

Исследователи - работники, профессионально занимающиеся исследованиями и разработками и непосредственно осуществляющие создание новых знаний, продуктов, методов и систем, а также управление указанными видами деятельности. Исследователи обычно имеют высшее образование.

Техники - работники, участвующие в исследованиях и разработках и выполняющие технические функции, как правило, под руководством исследователей.

Вспомогательный персонал - работники, выполняющие вспомогательные функции, связанные с проведением исследований и разработок, работники планово-экономических, финансовых подразделений, патентных служб, подразделений научно-технической информации, научно-технических библиотек; рабочие, осуществляющие монтаж, наладку, обслуживание и ремонт научного оборудования и приборов; рабочие опытных (экспериментальных) производств; лаборанты, не имеющие высшего и среднего специального образования.

Прочий персонал - работники по хозяйственному обслуживанию, а также выполняющие функции общего характера, связанные с деятельностью организации в целом (работники бухгалтерии, кадровой службы, канцелярии, подразделений материально-технического обеспечения и т. п.).

Таблица 20.3., 20.4. Внутренние затраты на исследования и разработки - затраты на выполнение исследований и разработок собственными силами организаций, включая как текущие, так и капитальные затраты в течение отчетного периода независимо от источников финансирования. **Текущие затраты** – затраты на оплату труда, страховые взносы в Пенсионный фонд Российской Федерации, Фонд социального страхования Российской Федерации (ФСС), Федеральный фонд обязательного медицинского страхования (ФФОМС); затраты на приобретение оборудования за счет себестоимости работ, другие материальные затраты (стоимость приобретаемых со стороны сырья, материалов, комплектующих изделий, полуфабрикатов, топлива, энергии, работ и услуг производственного характера и др.), прочие текущие затраты.

Капитальные затраты - затраты на приобретение земельных участков, строительство или покупку зданий, приобретение оборудования, включаемого в состав основных фондов, и пр.

Таблица 20.5. Под **передовыми производственными** понимаются технологии и технологические процессы (включая необходимое для их реализации оборудование), управляемые с помощью компьютера или основанные на микроэлектронике и используемые при проектировании, производстве или обработке продукции (товаров и услуг).

Таблица 20.7. - 20.10. Инновационная деятельность - вид деятельности, связанный с трансформацией идей (обычно результатов научных исследований и разработок, либо иных научно-технических достижений) в технологически новые или усовершенствованные продукты или услуги, внедренные на рынке, в новые или усовершенствованные технологические процессы или способы производства (передачи) услуг, использованные в практической деятельности.

Таблица 20.8., 20.9. Затраты на технологические инновации - выраженные в денежной форме фактические расходы, связанные с осуществлением различных видов инновационной деятельности, выполняемой в масштабе организации (отрасли, региона, страны). В составе затрат на технологические инновации учитываются текущие и капитальные затраты.

Инновационные товары, работы, услуги включают товары, работы, услуги, новые или подвергавшиеся в течение последних трех лет разной степени технологическим изменениям.

21. ФИНАНСЫ	263
21.1. ГОСУДАРСТВЕННЫЕ ФИНАНСЫ	263
21.1.1. Консолидированный бюджет Новгородской области	263
21.1.2. Исполнение консолидированного бюджета Новгородской области в 2016 году.....	263
21.1.3. Структура доходов и расходов консолидированного бюджета области	263
21.1.4. Расходы бюджета области на социально-культурные мероприятия	264
21.1.5. Задолженность по налогам и сборам в бюджетную систему Российской Федерации.....	264
21.1.6. Кредиты, предоставленные организациям, физическим лицам и кредитным организациям.....	265
21.2. ДЕЯТЕЛЬНОСТЬ СТРАХОВЫХ ОРГАНИЗАЦИЙ	266
21.2.1. Страховые премии (взносы) и выплаты по видам страхования	266
21.2.2. Поступление и расходование средств страховых медицинских организаций в части обязательного медицинского страхования (ОМС).....	266
21.3. ФИНАНСОВАЯ ДЕЯТЕЛЬНОСТЬ ОРГАНИЗАЦИЙ	267
21.3.1. Сальдированный финансовый результат (прибыль минус убыток) деятельности организаций по видам экономической деятельности	267
21.3.2. Удельный вес убыточных организаций и сумма убытка по видам экономической деятельности	268
21.3.3. Структура затрат на производство и продажу продукции (работ, услуг) (диаграмма).....	269
21.3.4. Структура затрат на производство и продажу продукции (работ, услуг) по видам экономической деятельности в 2016 году	270
21.3.5. Рентабельность проданных товаров, продукции (работ, услуг) и активов организаций по видам экономической деятельности	270
21.3.6. Имущество организаций по видам экономической деятельности в 2016 году	272
21.3.7. Оборотные активы организаций.....	272
21.4. СОСТОЯНИЕ ВЗАИМОРАСЧЕТОВ В ОРГАНИЗАЦИЯХ	273
21.4.1. Задолженность организаций	273
21.4.2. Кредиторская и дебиторская задолженность по видам экономической деятельности	273
21.4.3. Структура просроченной кредиторской задолженности организаций (диаграмма)	275
21.4.4. Просроченная кредиторская задолженность организаций по видам экономической деятельности в 2016 году	275
21.4.5. Структура просроченной дебиторской задолженности организаций (диаграмма).....	276
21.4.6. Просроченная дебиторская задолженность организаций по видам экономической деятельности в 2016 году	276
21.4.7. Просроченная задолженность по заработной плате работникам организаций по видам экономической деятельности	276
МЕТОДОЛОГИЧЕСКИЕ ПОЯСНЕНИЯ.....	277

21. ФИНАНСЫ

21.1. Государственные финансы

21.1.1. Консолидированный бюджет Новгородской области ¹⁾

(по данным департамента финансов Новгородской области)

(миллионов рублей; 1995 г. - млрд. рублей)

	1995	2000	2005	2010	2013	2014	2015	2016
Доходы	1180.8	3325.3	11132.9	23091.2	27924.8	28162.3	29934.0	33092.7
Расходы	1180.5	3267.7	10581.0	26630.3	33955.7	32692.0	31268.5	33350.0
Профицит, дефицит (-)	0.3	57.5	552.0	-3539.1	-6030.9	-4529.8	-1334.5	-257.3

¹⁾ Без внутренних оборотов.

21.1.2. Исполнение консолидированного бюджета Новгородской области в 2016 году

(по данным департамента финансов Новгородской области)

(миллионов рублей)

	Утвержденный бюджет	Фактическое исполнение	Фактически исполнено в процентах к утвержденному бюджету
Доходы - всего	33643.3	33092.7	98.4
в том числе:			
налог на прибыль организаций	6961.3	6963.0	100.02
налог на доходы физических лиц	9436.9	9379.3	99.4
налоги на совокупный доход	1360.4	1314.7	96.6
акцизы по подакцизным товарам	3977.0	4140.2	104.1
налоги на имущество	4305.0	4237.2	98.4
платежи при пользовании природными ресурсами	231.6	242.5	104.7
доходы от использования имущества, находящегося в государственной и муниципальной собственности	635.5	599.0	94.3
безвозмездные поступления	5690.3	5306.8	93.3
Расходы - всего	34434.2	33350.0	96.9
в том числе на:			
общегосударственные вопросы	2550.4	2470.5	96.9
национальную безопасность и правоохранительную деятельность	498.5	492.6	98.8
сельское хозяйство и рыболовство	1145.1	1114.9	97.4
охрану окружающей среды	81.3	77.2	95.0
транспорт	405.6	401.9	99.1
дорожное хозяйство (дорожные фонды)	4183.7	3846.4	91.9
связь и информатику	41.2	40.9	99.4
жилищно-коммунальное хозяйство	2916.5	2687.9	92.2
социально-культурные мероприятия	20994.8	20611.7	98.2
Профицит, дефицит (-)	-790.9	-257.3	-

21.1.3. Структура доходов и расходов консолидированного бюджета области

(по данным департамента финансов Новгородской области)

(в процентах к итогу)

	1995	2000	2005	2010	2013	2014	2015	2016
Доходы - всего	100	100	100	100	100	100	100	100
в том числе:								
налог на прибыль организаций	23.0	18.6	31.4	17.8	17.9	18.2	18.9	21.0
налог на добавленную стоимость ¹⁾	4.4	6.6	x	x	x	x	x	x
налог на доходы физических лиц	10.1	14.9	23.2	26.6	29.3	30.5	29.1	28.3
акцизы по подакцизным товарам	1.5	2.5	5.8	8.3	9.4	9.0	10.1	12.5
налоги на имущество	2.9	6.1	6.5	9.8	11.5	13.1	13.8	12.8

Продолжение таблицы 21.1.3

	1995	2000	2005	2010	2013	2014	2015	2016
Расходы - всего	100	100	100	100	100	100	100	100
в том числе на:								
общегосударственные вопросы	3.5	6.4	7.2	9.8	7.5	7.6	7.7	7.4
национальную безопасность и правоохранительную деятельность	2.5	3.5	5.2	4.6	1.8	1.5	1.4	1.5
промышленность, энергетику и строительство	1.5	0.8	x	x	x	x	x	x
сельское хозяйство и рыболовство	4.3	2.1	1.8	4.3	4.7	4.0	3.2	3.3
транспорт, дорожное хозяйство, связь и информатику	3.0	4.8	6.7	7.8	16.4	13.8	10.6	12.8
жилищно-коммунальное хозяйство	24.4	28.3	17.4	12.4	7.5	9.1	8.8	8.1
социально-культурные мероприятия	35.2	47.4	53.3	55.6	57.6	58.7	61.7	61.8

¹⁾ 1995, 2000 гг. - подоходный налог с физических лиц.

21.1.4. Расходы бюджета области на социально-культурные мероприятия

(по данным департамента финансов Новгородской области)

	1995	2000	2005	2010	2013	2014	2015	2016
	Миллионов рублей (1995 г. - млрд. рублей)							
Всего	442.9	1548.2	5644.4	14809.7	19557.9	19180.0	19305.2	20611.7
в том числе на:								
образование	203.7	843.4	2523.1	5528.8	7826.6	7913.5	7805.6	8339.1
культуру, кинематографию, средства массовой информации	29.7	104.3	409.4	1085.6	1155.2	1223.5	1226.8	1245.9
здравоохранение, физическая культура и спорт	107.6	406.8	1540.1	2639.3	4856.2	4253.5	4642.8	4747.1
социальную политику	78.3	193.7	1171.9	5556.0	5719.9	5789.5	5630.0	6279.7
	В процентах к итогу							
Всего	100	100	100	100	100	100	100	100
в том числе на:								
образование	46.0	54.5	44.7	37.3	40.0	41.3	40.4	40.5
культуру, кинематографию, средства массовой информации	6.7	6.7	7.3	7.3	5.9	6.4	6.4	6.0
здравоохранение, физическая культура и спорт	24.3	26.3	27.3	17.8	24.8	22.2	24.0	23.0
социальную политику	17.7	12.5	20.8	37.5	29.2	30.2	29.2	30.5

21.1.5. Задолженность по налогам и сборам в бюджетную систему Российской Федерации ¹⁾

(на начало года; миллионов рублей)

	2006	2011	2014	2015	2016	2017
Задолженность - всего	1092.0	1484.9	2583.2	2602.2	2815.7	3233.9
из них по федеральным налогам	813.5	1134.0	2079.8	2014.1	1993.8	2250.1
в том числе:						
налог на прибыль организаций	65.4	274.4	143.7	166.9	98.2	143.4
из них по федеральным налогам	15.2	69.6	22.5	21.6	14.5	17.3
налог на добавленную стоимость на товары (работы, услуги), реализуемые на территории Российской Федерации	624.5	630.7	903.1	783.6	848.2	1002.6
акцизы	46.0	50.8	886.4	953.2	886.9	915.5
Из общей задолженности по налогам и сборам - недоимка	631.9	513.6	922.1	943.7	977.1	1567.3
из них по федеральным налогам	432.3	278.4	553.3	521.6	410.6	709.3

¹⁾ По данным Управления Федеральной налоговой службы России по Новгородской области.

**21.1.6. Кредиты, предоставленные организациям,
физическим лицам и кредитным организациям ¹⁾**

(на конец года; миллионов рублей)

	Предоставлен- ные кредиты - всего ²⁾	в том числе		
		организациям	кредитным организациям	физическим лицам
2000				
всего	1384.9	1158.7	28.2	198.0
в том числе предоставленные:				
в рублях	1139.0	919.0	24.0	196.0
в иностранной валюте	245.9	239.7	4.2	2.0
2005				
всего	8049.6	4361.5	131.8	3556.3
в том числе предоставленные:				
в рублях	7196.6	3667.5	80.0	3449.1
в иностранной валюте	853.0	694.0	51.8	107.2
2010				
всего	34560.3	21323.7	2.9	9593.4
в том числе предоставленные:				
в рублях	30556.3	17438.2	0.5	9477.4
в иностранной валюте	4003.9	3885.5	2.4	116.0
2013				
всего	54774.4	29786.4	0.2	17021.1
в том числе предоставленные:				
в рублях	44863.4	19879.9	0.2	17016.6
в иностранной валюте	9911.0	9906.5	-	4.5
2014				
всего	20536.0	16821.8	1.1	3713.1
в том числе предоставленные:				
в рублях	14866.7	11159.4	-	3707.3
в иностранной валюте	5669.3	5662.4	1.1	5.7
2015				
всего	76936.3	54826.5	-	22109.7
в том числе предоставленные:				
в рублях	61551.1	39457.1	-	22093.9
в иностранной валюте	15385.2	15369.4	-	15.8
2016				
всего	76193.1	49499.0	-	26694.1
в том числе предоставленные:				
в рублях	69992.5	43339.5	-	26653.0
в иностранной валюте	6200.6	6159.5	-	41.1

¹⁾ По данным отделения по Новгородской области Северо-Западного главного управления Центрального банка Российской Федерации. До 2015 года включая кредиты, предоставленные органам государственного управления.

²⁾ Включая операции финансовой аренды (лизинга), вложения в приобретенные права требования.

21.2. Деятельность страховых организаций ¹⁾

21.2.1. Страховые премии (взносы) и выплаты по видам страхования

(тысяч рублей)

	Страховые премии (взносы)			Выплаты по договорам страхования		
	2014	2015	2016	2014	2015	2016
Добровольное страхование - всего	1305326	1190934	1144431	728878	621523	531984
в том числе:						
личное страхование	336347	342985	344725	137063	137802	133038
из него страхование жизни	41429	76249	87152	13591	24822	18738
имущественное страхование	968980	847949	799706	591815	483721	398946
из него имущества граждан	694440	590578	521916	466452	349059	237840
Обязательное страхование - всего	602811	817926	866190	344833	397392	441809
в том числе:						
личное страхование	-	-	-	200	-	-
из него пассажиров (туристов, экскурсантов)	-	-	-	-	-	-
имущественное страхование	602811	817926	866190	344633	397392	441809

¹⁾ Включая филиалы страховых организаций, находящихся на территории Новгородской области.

21.2.2. Поступление и расходование средств страховых медицинских организаций в части обязательного медицинского страхования (ОМС)

(тысяч рублей)

	2013	2014	2015	2016
Поступило средств от территориального фонда на финансовое обеспечение обязательного медицинского страхования в соответствии с договором о финансовом обеспечении обязательного медицинского страхования	4111912.3	3697297.0	5121007.0	5297791.0
Использовано средств на оплату медицинской помощи, оказанной застрахованным лицам медицинскими организациями, в соответствии с договорами на оказание и оплату медицинской помощи по обязательному медицинскому страхованию	4143403.3	4361229.0	6286144.0	5540033.0

21.3. Финансовая деятельность организаций

21.3.1. Сальдированный финансовый результат (прибыль минус убыток) деятельности организаций по видам экономической деятельности ¹⁾

(в фактически действовавших ценах; миллионов рублей)

	2005	2010	2013	2014	2015	2016
Всего	8745.5	18003.9	4658.1	6754.9	50907.2	31970.8
в том числе по видам экономической деятельности:						
сельское хозяйство, охота и лесное хозяйство	74.8	90.4	-171.0	720.9	784.6	533.0
рыболовство, рыбоводство	2.1	-2.5	1.1	4.4	2.8	17.4
добыча полезных ископаемых	1.6	-157.1	-164.2	-83.1	-224.7	-111.0
из нее добыча полезных ископаемых, кроме топливно-энергетических обрабатывающие производства	3.9	-150.8	-149.4	-68.1	-216.1	-102.0
6756.5	10839.0	112.5	-5399.6	24777.4	21943.6	
из них:						
производство пищевых продуктов, включая напитки, и табака	-421.2	918.7	1066.4	2.9	360.4	566.4
текстильное и швейное производство	-2.8	-89.0	-30.7	-116.8	-207.4	120.9
обработка древесины и производство изделий из дерева	242.5	-155.9	-2134.4	1050.5	1482.5	918.6
целлюлозно-бумажное производство; издательская и полиграфическая деятельность	591.3	704.9	1414.6	2348.6	2525.3	3056.5
химическое производство	3875.3	7127.9	-3099.9	-9164.2	18390.2	13505.9
производство резиновых и пластмассовых изделий	5.6	35.2	28.5	27.7	65.9	43.6
производство прочих неметаллических минеральных продуктов	1403.6	1054.7	692.4	889.2	1283.8	1314.3
металлургическое производство и производство готовых металлических изделий	-83.1	239.4	-114.3	-1894.5	-586.0	426.7
производство машин и оборудования	565.8	443.9	1122.9	1272.0	1290.9	913.5
производство электрооборудования, электронного и оптического оборудования	54.9	-21.6	581.1	-365.9	-441.5	202.1
производство транспортных средств и оборудования	20.2	-9.5	184.0	166.5	146.0	354.1
прочие производства	504.3	590.2	401.9	384.3	466.8	521.0
производство и распределение электроэнергии, газа и воды	132.7	295.4	-243.6	-1136.5	-430.0	342.0
строительство	184.0	688.4	1029.6	366.4	1122.8	448.3
оптовая и розничная торговля; ремонт автотранспортных средств, мотоциклов, бытовых изделий и предметов личного пользования	586.8	2865.6	3303.5	899.7	3147.6	5396.4
из них:						
торговля автотранспортными средствами и мотоциклами, их техническое обслуживание и ремонт	112.2	73.4	176.2	244.0	417.5	899.5
оптовая торговля, включая торговлю через агентов, кроме торговли автотранспортными средствами и мотоциклами	324.6	1216.8	1220.9	1032.1	1430.7	1733.5
розничная торговля, кроме торговли автотранспортными средствами и мотоциклами; ремонт бытовых изделий и предметов личного пользования	150.0	1575.4	1906.5	-376.4	1299.5	2763.4

Продолжение таблицы 21.3.1.

	2005	2010	2013	2014	2015	2016
гостиницы и рестораны	31.3	73.0	98.3	127.3	391.8	143.6
транспорт и связь	-6.0	171.5	381.1	216.2	104.1	-61.6
из них связь	32.5	108.8	229.4	255.4	50.2	-6.7
финансовая деятельность	1.9	111.0	261.5	239.6	367.8	1131.1
операции с недвижимым имуществом, аренда и предоставление услуг	895.9	3082.7	-379.0	9890.6	20433.4	1699.9
государственное управление и обеспечение военной безопасности; социальное страхование	-	0.2	90.8	5.6	5.3	0.9
образование	0.3	-5.5	3.2	12.0	9.5	7.2
здравоохранение и предоставление социальных услуг	25.8	-19.1	155.5	120.3	143.6	164.4
предоставление прочих коммунальных, социальных и персональных услуг	57.9	-29.3	178.9	771.2	271.3	315.6

¹⁾ По данным бухгалтерской отчетности. Знак (-) означает убыток.

21.3.2. Удельный вес убыточных организаций и сумма убытка по видам экономической деятельности ¹⁾

	Удельный вес убыточных организаций, процентов			Сумма убытка, млн. рублей		
	2014	2015	2016	2014	2015	2016
Всего	25.2	24.3	24.6	21120.0	8292.5	7377.7
в том числе по видам экономической деятельности:						
сельское хозяйство, охота и лесное хозяйство	29.3	27.0	31.0	843.2	639.7	830.9
рыболовство, рыбоводство	11.8	28.6	18.2	5.5	10.3	3.2
добыча полезных ископаемых	26.0	42.2	41.9	174.5	301.5	161.7
из нее добыча полезных ископаемых, кроме топливно-энергетических обрабатывающие производства	25.6	41.4	42.6	154.7	289.3	147.0
из них:	27.8	24.5	24.0	13847.5	4002.4	2393.8
производство пищевых продуктов, включая напитки, и табака	30.5	25.2	25.8	369.6	325.4	242.3
текстильное и швейное производство	28.6	35.8	27.5	131.9	220.5	40.1
обработка древесины и производство изделий из дерева	26.7	22.2	22.0	744.1	1168.9	1630.6
целлюлозно-бумажное производство; издательская и полиграфическая деятельность	29.1	20.3	26.7	160.2	214.7	13.5
химическое производство	41.7	30.8	28.6	9294.9	13.7	22.6
производство резиновых и пластмассовых изделий	20.0	23.7	16.2	3.8	4.9	13.9
производство прочих неметаллических минеральных продуктов	25.9	20.3	30.5	25.0	37.8	101.5
металлургическое производство и производство готовых металлических изделий	30.3	27.1	24.6	2048.1	729.7	27.0
производство машин и оборудования	29.8	24.7	18.8	150.6	40.8	103.6
производство электрооборудования, электронного и оптического оборудования	27.0	25.3	28.0	828.5	1217.0	172.5
производство транспортных средств и оборудования	27.8	26.7	25.0	22.7	16.0	11.3
прочие производства	20.3	21.1	18.8	68.2	13.0	15.1
производство и распределение электроэнергии, газа и воды	40.3	45.2	48.8	1575.7	824.2	179.8

Продолжение таблицы 21.3.2.

	Удельный вес убыточных организаций, процентов			Сумма убытка, млн. рублей		
	2014	2015	2016	2014	2015	2016
строительство	27.4	25.5	26.4	1228.2	385.7	774.2
оптовая и розничная торговля; ремонт автотранспортных средств, мотоциклов, бытовых изделий и предметов личного пользования	22.6	22.7	21.0	2127.7	861.7	1132.0
из них:						
торговля автотранспортными средствами и мотоциклами, их техническое обслуживание и ремонт	26.0	22.2	24.6	33.9	71.1	188.8
оптовая торговля, включая торговлю через агентов, кроме торговли автотранспортными средствами и мотоциклами	22.4	21.8	19.0	334.7	321.3	240.6
розничная торговля, кроме торговли автотранспортными средствами и мотоциклами; ремонт бытовых изделий и предметов личного пользования	22.0	23.9	22.6	1759.0	469.3	702.7
гостиницы и рестораны	29.8	28.0	28.4	56.7	49.6	127.7
транспорт и связь	26.7	28.9	28.1	419.2	327.4	517.2
из них связь	24.0	18.2	25.5	11.7	5.0	33.8
финансовая деятельность	27.1	29.3	27.9	53.3	55.3	65.7
операции с недвижимым имуществом, аренда и предоставление услуг	25.2	23.6	25.2	697.0	728.4	1106.5
государственное управление и обеспечение военной безопасности; социальное страхование	25.0	25.0	20.0	0.1	0.1	0.0
образование	35.1	19.6	20.7	4.2	6.7	7.2
здравоохранение и предоставление социальных услуг	21.7	21.0	25.0	49.2	40.0	33.3
предоставление прочих коммунальных, социальных и персональных услуг	16.5	15.6	17.0	38.2	59.3	44.6

¹⁾ По данным бухгалтерской отчетности.

21.3.3. Структура затрат на производство и продажу продукции (работ, услуг) ¹⁾

(в процентах к итогу)

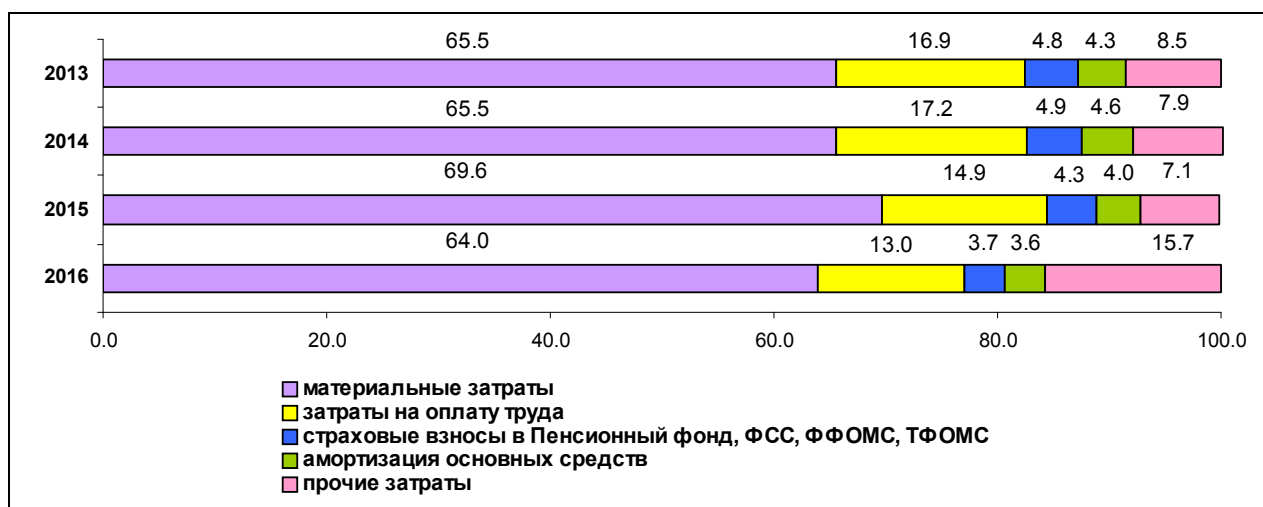

¹⁾ Без субъектов малого предпринимательства.

21.3.4. Структура затрат на производство и продажу продукции (работ, услуг) по видам экономической деятельности в 2016 году ¹⁾

(в процентах к итогу)

	Все затраты	в том числе				
		материальные затраты	затраты на оплату труда	страховые взносы в Пенсионный фонд, ФСС, ФФОМС, ТФОМС	амортизация основных средств	прочие затраты
Всего	100	64.0	13.0	3.7	3.6	15.7
Сельское хозяйство, охота и лесное хозяйство	100	74.9	11.1	3.3	7.2	3.6
Добыча полезных ископаемых	100	49.6	6.7	2.1	19.9	21.6
Обрабатывающие производства	100	66.0	10.8	3.0	3.2	17.0
Производство и распределение электроэнергии, газа и воды	100	66.6	17.1	5.1	3.8	7.4
Строительство	100	59.9	18.1	5.4	2.1	14.6
Оптовая и розничная торговля; ремонт автотранспортных средств, мотоциклов, бытовых изделий и предметов личного пользования	100	48.3	26.1	7.6	3.2	14.8
Гостиницы и рестораны	100	36.5	35.3	10.5	1.4	16.3
Транспорт и связь	100	40.1	30.6	8.9	5.2	15.0
Операции с недвижимым имуществом, аренда и предоставление услуг	100	21.4	25.7	7.4	3.5	42.0
Образование	100	13.2	44.1	9.6	1.5	31.6
Здравоохранение и предоставление социальных услуг	100	48.4	29.9	7.4	2.5	11.8
Предоставление прочих коммунальных, социальных и персональных услуг	100	28.7	40.1	11.4	5.8	14.0

¹⁾ Без субъектов малого предпринимательства.

21.3.5. Рентабельность проданных товаров, продукции (работ, услуг) и активов организаций по видам экономической деятельности ¹⁾

(процентов)

	Рентабельность проданных товаров, продукции (работ, услуг)			Рентабельность активов		
	2014	2015	2016	2014	2015	2016
Всего в экономике	11.0	12.7	9.6	1.7	10.3	6.2
в том числе по видам экономической деятельности:						
сельское хозяйство, охота и лесное хозяйство	12.3	9.6	7.0	3.1	3.0	2.0
рыболовство, рыбоводство	7.9	10.6	7.0	3.5	1.9	9.6
добыча полезных ископаемых	4.0	-0.3	-0.9	-3.0	-7.8	-5.3
из нее добыча полезных ископаемых, кроме топливно-энергетических	4.9	0.0	-0.8	-2.5	-7.9	-5.2
обрабатывающие производства	21.4	23.9	17.6	-2.7	10.1	8.5
из них:						
производство пищевых продуктов, включая напитки, и табака	4.7	6.4	5.7	0.0	2.6	4.3

	Рентабельность проданных товаров, продукции (работ, услуг)			Рентабельность активов		
	2014	2015	2016	2014	2015	2016
текстильное и швейное производство	1.9	-4.4	-3.4	-12.6	-21.0	12.3
обработка древесины и производство изделий из дерева	14.1	14.9	11.9	6.7	7.3	3.7
целлюлозно-бумажное производство; издательская и полиграфическая деятельность	22.3	23.1	25.3	32.8	33.4	41.4
химическое производство	56.0	66.7	36.4	-8.4	12.2	8.8
производство резиновых и пластмассовых изделий	3.0	6.8	2.7	2.7	5.9	4.1
производство прочих неметаллических минеральных продуктов	13.0	13.3	12.6	6.1	8.0	7.8
металлургическое производство и производство готовых металлических изделий	3.1	2.0	3.1	-21.3	-8.3	9.3
производство машин и оборудования	24.1	23.3	19.7	18.6	17.9	14.1
производство электрооборудования, электронного и оптического оборудования	1.9	0.2	4.6	-3.2	-4.1	1.3
производство транспортных средств и оборудования	4.5	6.3	7.9	4.0	3.0	4.2
прочие производства	8.1	8.8	10.4	11.1	10.7	11.9
производство и распределение электроэнергии, газа и воды	-1.8	-2.1	-0.2	-5.3	-1.8	1.4
строительство	3.4	7.3	4.2	1.6	4.8	1.9
оптовая и розничная торговля; ремонт автотранспортных средств, мотоциклов, бытовых изделий и предметов личного пользования	4.4	5.2	4.6	1.7	5.6	9.5
из них:						
торговля автотранспортными средствами и мотоциклами, их техническое обслуживание и ремонт	2.8	6.2	7.6	6.5	8.5	16.6
оптовая торговля, включая торговлю через агентов, кроме торговли автотранспортными средствами и мотоциклами	2.7	3.2	3.0	4.2	5.3	5.5
розничная торговля, кроме торговли автотранспортными средствами и мотоциклами; ремонт бытовых изделий и предметов личного пользования	6.9	7.9	6.4	-1.6	5.4	14.0
гостиницы и рестораны	8.8	8.2	15.1	10.6	25.6	9.5
транспорт и связь	1.0	0.3	0.8	3.4	2.0	-1.2
из них связь	21.7	12.3	1.9	24.1	8.5	-1.3
финансовая деятельность	76.7	103.5	30.5	1.6	2.3	7.2
операции с недвижимым имуществом, аренда и предоставление услуг	15.2	13.5	10.4	16.2	21.8	1.8
государственное управление и обеспечение военной безопасности; социальное страхование	36.7	33.0	9.6	145.7	112.9	18.6
образование	11.4	10.8	11.4	14.2	13.8	8.8
здравоохранение и предоставление социальных услуг	10.0	10.7	11.0	13.0	13.0	14.3
предоставление прочих коммунальных, социальных и персональных услуг	31.2	15.1	13.8	37.5	14.9	14.5

¹⁾ По данным бухгалтерской отчетности. Знак (-) означает убыточность.

**21.3.6. Имущество организаций
по видам экономической деятельности в 2016 году ¹⁾**

(на конец года; миллионов рублей)

	Стои- мость имуще- ства всего	в том числе				
		внеобо- ротные активы	из них		запасы	денеж- ные средства и денеж- ные эквива- ленты
			немате- риальные финансо- вые и другие внеобо- ротные активы	материальные внеоборотные активы (включая основные сред- ства, незавер- шенные вкла- зы в основные средства)		
Всего	511814.5	312577.0	187691.8	124885.3	61443.9	20444.3
в том числе:						
сельское хозяйство, охота и лесное хозяйство	26569.9	17231.4	1556.6	15674.8	4922.5	334.0
рыболовство, рыбоводство	181.1	67.6	6.6	61.0	49.9	9.3
добыча полезных ископаемых	2104.3	1372.2	440.9	931.4	200.5	30.2
обрабатывающие производства	258235.4	170085.2	94625.5	75459.7	30072.8	10421.2
производство и распределение электроэнергии, газа и воды	24559.6	10247.2	1517.0	8730.2	478.3	621.2
строительство	22997.7	6019.1	1261.8	4757.3	6277.7	1479.1
оптовая и розничная торговля; ремонт автотранспортных средств, мотоциклов, бытовых изделий и предметов личного пользования	56619.9	12463.6	3354.6	9109.0	16279.5	4264.3
гостиницы и рестораны	1517.0	456.8	18.9	437.9	243.4	85.4
транспорт и связь	5229.5	2112.9	249.2	1863.7	359.5	296.4
финансовая деятельность	15753.2	10569.1	10382.5	186.7	42.8	463.4
операции с недвижимым имуществом, аренда и предоставление услуг	94632.6	80687.4	74201.7	6485.6	2231.9	1999.7
государственное управление и обеспечение военной безопасности; социальное страхование	5.0	0.5	0.0	0.5	0.5	0.2
образование	81.2	43.2	2.8	40.4	3.2	8.3
здравоохранение и предос- тавление социальных услуг	1149.8	523.6	10.6	513.0	100.6	120.8
предоставление прочих коммунальных, социальных и персональных услуг	2178.2	697.3	63.0	634.3	180.6	311.0

¹⁾ По данным бухгалтерской отчетности.

21.3.7. Оборотные активы организаций ¹⁾

(на конец года; миллиардов рублей)

	2000	2005	2010	2013	2014	2015	2016
Оборотные активы - всего	15.1	37.1	106.8	143.2	180.7	196.9	199.2
в том числе:							
запасы	5.2	13.0	33.7	45.6	52.0	62.2	61.4
денежные средства и денежные эквиваленты	1.1	2.5	7.4	15.6	19.7	21.8	20.4
финансовые и другие оборотные активы (включая дебиторскую задолженность)	8.8	21.7	65.8	82.1	108.9	112.8	117.3

¹⁾ По данным бухгалтерской отчетности.

21.4. Состояние взаиморасчетов в организациях

21.4.1. Задолженность организаций ¹⁾

(миллионов рублей; 1995 г. - млрд. рублей)

	1995	2000	2005	2010	2013	2014	2015	2016
Суммарная задолженность по обязательствам	1001.4	13763.9	30757.8	83736.1	138110.3	173327.5	205097.5	202164.0
в том числе просроченная	349.2	2305.8	2467.7	2196.7	5381.6	4682.8	4447.0	5184.8
из суммарной задолженности:								
кредиторская задолженность	778.2	6773.8	14474.0	28091.8	46178.5	48928.9	52609.1	52562.1
в том числе просроченная	337.6	2231.8	2408.0	1665.7	4505.2	2770.3	3023.9	3808.0
задолженность по кредитам банков и займам	223.2	6990.1	16283.8	55644.3	91931.8	124398.6	152488.4	149602.0
в том числе просроченная	11.6	74.0	59.7	530.9	876.4	1912.5	1423.1	1376.8
Дебиторская задолженность	463.5	5259.3	14727.7	33786.5	42880.5	48009.6	51201.5	45896.2
в том числе просроченная	173.6	1454.5	1897.5	2490.5	4273.2	4113.5	4535.8	4037.3

¹⁾ По данным текущей отчетности, без субъектов малого предпринимательства, банков, страховых организаций бюджетных учреждений.

21.4.2. Кредиторская и дебиторская задолженность по видам экономической деятельности ¹⁾

(на конец года; миллионов рублей)

	Кредиторская задолженность			Дебиторская задолженность ²⁾		
	2014	2015	2016	2014	2015	2016
Всего	91350.3	100210.5	110166.8	50941.6	55314.1	52985.1
в том числе по видам экономической деятельности:						
сельское хозяйство, охота и лесное хозяйство	2961.9	5106.7	6242.5	1058.0	1739.2	2130.4
рыболовство, рыбоводство	12.1	8.8	8.3	0.2	0.5	1.0
добыча полезных ископаемых	678.3	894.4	560.0	303.1	377.0	227.0
из нее добыча полезных ископаемых, кроме топливно-энергетических	631.5	837.3	495.4	298.1	372.0	223.1
обрабатывающие производства	26506.1	30358.4	37013.3	28499.1	28294.7	29028.4
из них:						
производство пищевых продуктов, включая напитки, и табака	4546.1	5087.1	4081.5	3036.0	2817.9	2769.9
текстильное и швейное производство	305.2	320.2	483.9	129.7	250.8	170.1
обработка древесины и производство изделий из дерева	3755.4	4849.0	5225.5	1983.3	2312.9	3006.3
целлюлозно-бумажное производство; издательская и полиграфическая деятельность	1919.2	2555.6	2197.2	2151.8	2178.0	2174.8

Продолжение таблицы 21.4.2.

	Кредиторская задолженность			Дебиторская задолженность ²⁾		
	2014	2015	2016	2014	2015	2016
химическое производство	3061.1	5488.3	5983.1	11395.0	9898.4	7365.6
производство резиновых и пластмассовых изделий	614.7	682.4	662.2	99.0	142.5	174.8
производство прочих неметаллических минеральных продуктов	1061.3	1183.1	1182.4	3520.0	3655.3	3784.6
металлургическое производство и производство готовых металлических изделий	1384.4	1453.4	932.0	413.6	288.5	263.8
производство машин и оборудования	1828.4	1369.7	1318.7	1602.3	2327.4	1643.6
производство электрооборудования, электронного и оптического оборудования	6266.1	5607.0	10014.8	1972.7	1954.6	4176.3
производство транспортных средств и оборудования	994.3	827.7	4241.6	1894.4	1921.6	2811.0
прочие производства	769.9	922.6	689.5	301.5	546.9	660.6
производство и распределение электроэнергии, газа и воды	9562.6	10532.9	11974.8	6608.4	10177.3	8779.5
строительство	12538.3	12395.0	12061.2	1461.4	1714.7	1770.1
оптовая и розничная торговля; ремонт автотранспортных средств, мотоциклов, бытовых изделий и предметов личного пользования	23835.8	27233.7	29169.8	7844.1	8361.2	7105.0
из них:						
торговля автотранспортными средствами и мотоциклами, их техническое обслуживание и ремонт	1733.0	2677.5	2598.1	221.8	75.7	110.8
оптовая торговля, включая торговлю через агентов, кроме торговли автотранспортными средствами и мотоциклами	13784.1	15452.8	19143.1	5243.2	2982.7	4601.5
розничная торговля, кроме торговли автотранспортными средствами и мотоциклами; ремонт бытовых изделий и предметов личного пользования	8318.7	9103.4	7428.7	2379.1	5299.7	2392.8
гостиницы и рестораны	280.6	319.6	362.6	4.7	2.8	1.4
транспорт и связь	3546.3	2774.2	2792.5	773.9	730.2	702.4
из них связь	351.9	271.1	265.0	55.0	48.8	0.4
финансовая деятельность	814.6	720.2	424.5	1592.9	1526.0	992.9
операции с недвижимым имуществом, аренда и предоставление услуг	9931.2	8988.5	8560.9	2647.6	2252.4	2078.2
государственное управление и обеспечение военной безопасности; социальное страхование	1.1	1.0	0.8	-	-	0.0
образование	25.4	25.6	34.0	1.7	5.1	4.2
здравоохранение и предоставление социальных услуг	277.7	340.7	342.5	47.3	42.6	75.4
предоставление прочих коммунальных, социальных и персональных услуг	378.3	510.7	619.1	99.0	90.6	89.2

¹⁾ По данным бухгалтерской отчетности.

²⁾ Без субъектов малого предпринимательства.

21.4.3. Структура просроченной кредиторской задолженности организаций ¹⁾

(на конец года; в процентах к итогу)

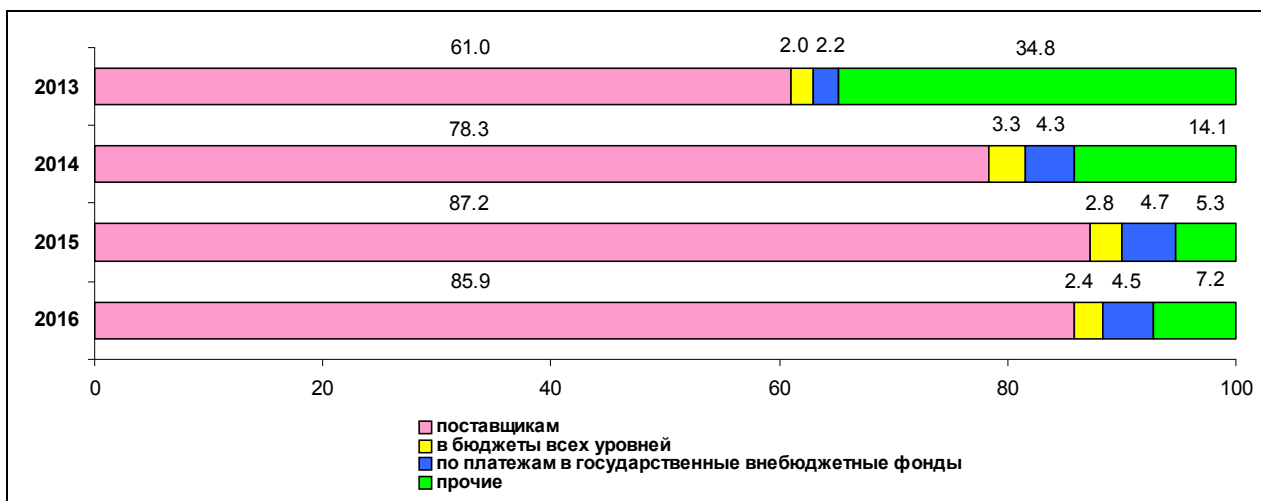

¹⁾ По данным текущей отчетности, без субъектов малого предпринимательства, банков, страховых организаций и бюджетных учреждений.

21.4.4. Просроченная кредиторская задолженность организаций по видам экономической деятельности в 2016 году ¹⁾

(на конец года; миллионов рублей)

	Просроченная кредиторская задолженность	в том числе		
		поставщикам	в бюджет	в государственные внебюджетные фонды
Всего	3808.0	3271.0	89.8	169.6
в том числе по видам экономической деятельности:				
сельское хозяйство, охота и лесное хозяйство	482.3	270.0	15.5	18.3
обрабатывающие производства	665.8	522.1	4.4	56.4
производство и распределение электроэнергии, газа и воды	2605.8	2440.9	64.5	86.8
оптовая и розничная торговля; ремонт автотранспортных средств, мотоциклов, бытовых изделий и предметов личного пользования	0.4	0.2	-	-
операции с недвижимым имуществом, аренда и предоставление услуг	20.8	18.5	0.9	1.0
предоставление прочих коммунальных, социальных и персональных услуг	1.8	1.7	-	0.2

¹⁾ По данным текущей отчетности, без субъектов малого предпринимательства, банков, страховых организаций и бюджетных учреждений.

21.4.5. Структура просроченной дебиторской задолженности организаций ¹⁾

(на конец года; в процентах к итогу)

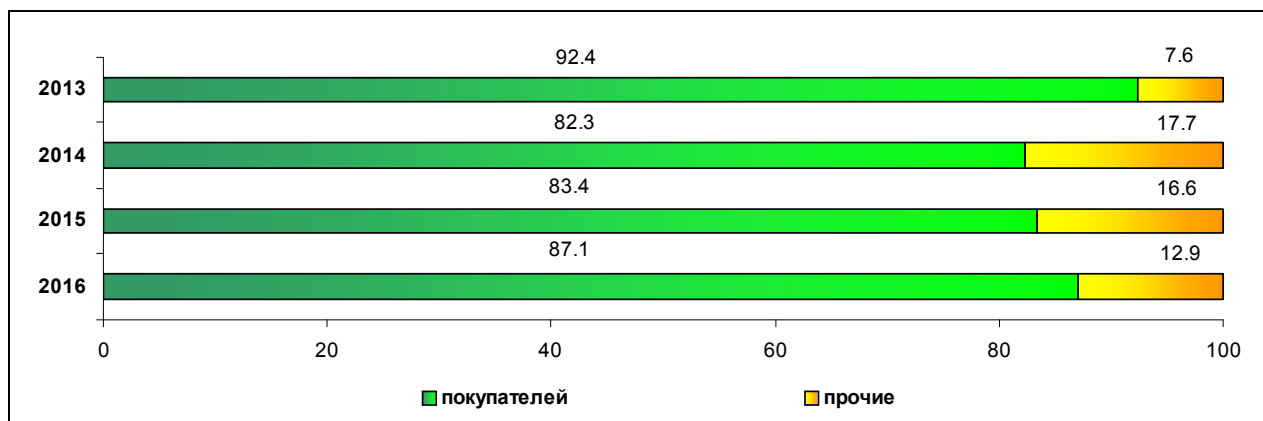

¹⁾ По данным текущей отчетности, без субъектов малого предпринимательства, банков, страховых организаций и бюджетных учреждений.

21.4.6. Просроченная дебиторская задолженность организаций по видам экономической деятельности в 2016 году ¹⁾

(на конец года; миллионов рублей)

	Просроченная дебиторская задолженность	в том числе покупателей
Всего	4037.3	3515.0
в том числе по видам экономической деятельности:		
сельское хозяйство, охота и лесное хозяйство	14.7	8.0
обрабатывающие производства	585.3	388.6
производство и распределение электроэнергии, газа и воды	3302.3	3002.8
оптовая и розничная торговля; ремонт автотранспортных средств, мотоциклов, бытовых изделий и предметов личного пользования	56.5	37.0
транспорт и связь	22.9	22.9
операции с недвижимым имуществом, аренда и предоставление услуг	54.3	54.2

¹⁾ По данным текущей отчетности, без субъектов малого предпринимательства, банков, страховых организаций и бюджетных учреждений.

21.4.7. Просроченная задолженность по заработной плате работникам организаций по видам экономической деятельности

(на начало 2017 года)

	Тыс. рублей	В процентах от месячного фонда заработной платы организаций, имеющих задолженность
Всего	54767	82.9 р
в том числе:		
обрабатывающие производства	53347	269.4 р
производство и распределение электроэнергии, газа и воды	251	59.1
транспорт	1169	30.8 р

Методологические пояснения

Статистика государственных финансов ведет учет доходов и расходов сектора государственного управления.

Информационная база статистики государственных финансов сформирована на основе данных, предоставленных департаментом финансов Новгородской области, Управлением Федеральной налоговой службы по Новгородской области, а также сведений государственных статистических наблюдений.

Бюджет - форма образования и расходования денежных средств, предназначенных для финансового обеспечения задач и функций государства и местного самоуправления. Годовой бюджет составляется на один финансовый год, который соответствует календарному году и длится с 1 января по 31 декабря.

Таблица 21.1.1 - 21.1.4. Бюджет субъекта Российской Федерации (региональный бюджет) - форма образования и расходования денежных средств в расчете на финансовый год, предназначенных для исполнения расходных обязательств соответствующего субъекта Российской Федерации. Бюджет субъекта Российской Федерации и свод бюджетов муниципальных образований, входящих в состав субъекта Российской Федерации (без учета межбюджетных трансфертов между этими бюджетами), образуют **консолидированный бюджет субъекта Российской Федерации**.

Доходы бюджета - поступающие в бюджет денежные средства, за исключением средств, являющихся в соответствии с Бюджетным кодексом Российской Федерации источниками финансирования дефицита бюджета.

К доходам бюджетов относятся налоговые доходы, неналоговые доходы и безвозмездные поступления.

К налоговым доходам бюджетов относятся доходы от предусмотренных законодательством Российской Федерации о налогах и сборах федеральных налогов и сборов, в том числе от налогов, предусмотренных специальными налоговыми режимами, региональных налогов, местных налогов и сборов, а также пеней и штрафов по ним.

К неналоговым доходам относятся: доходы от использования имущества, находящегося в государственной или муниципальной собственности, за исключением имущества бюджетных и автономных учреждений, а также имущества государственных и муниципальных унитарных предприятий, в том числе казенных, земельных участков и иных объектов недвижимого имущества, находящихся в федеральной собственности, используемых Федеральным фондом содействия развитию жилищного строительства; доходы от продажи имущества (кроме акций и иных форм участия в капитале, государственных запасов драгоценных металлов и драгоценных камней), находящегося в государственной или муниципальной собственности, за исключением движимого имущества бюджетных и автономных учреждений, а также имущества государственных и муниципальных унитарных предприятий, в том числе казенных, земельных участков и иных объектов недвижимого имущества, находящихся в федеральной собственности, используемых Федеральным фондом содействия развитию жилищного строительства; доходы от платных услуг, оказываемых казенными учреждениями; средства, полученные в результате применения мер гражданско-правовой, административной и уголовной ответственности, в том числе штрафы, конфискации, компенсации, а также средства, полученные в возмещение вреда, причиненного Российской Федерации, субъектам Российской Федерации, муниципальным образованиям, и иные суммы принудительного изъятия; средства самообложения граждан; иные неналоговые доходы.

Расходы бюджета - выплачиваемые из бюджета денежные средства, за исключением средств, являющихся в соответствии с Бюджетным кодексом Российской Федерации источниками финансирования дефицита бюджета

Дефицит бюджета - превышение расходов бюджета над его доходами.

Профицит бюджета - превышение доходов бюджета над его расходами.

Таблица 21.1.5. Задолженность по налогам и сборам - невыплаченные в оговоренные законом сроки налоговые суммы в силу субъективных и объективных причин.

Недоимка - сумма налога или сумма сбора, не уплаченная в установленный законодательством о налогах и сборах срок.

Таблица 21.1.6. Кредиты, депозиты и прочие размещенные средства, предоставленные организациям (кроме органов государственной власти, местного самоуправления, государственных и внебюджетных фондов), физическим лицам и кредитным организациям, в рублях и иностранной валюте - задолженность клиентов (включая просроченную) перед кредитными организациями по всем предоставленным им сред-

ствам указанных видов. В общую величину задолженности, кроме соответствующих сумм кредитов физическим лицам, организациям, кредитным организациям, включаются также кредиты иностранным государствам и задолженность (включая просроченную) по операциям с драгоценными металлами (кроме операций с кредитными организациями).

Статистика финансов организаций содержит показатели, отражающие результаты финансовой деятельности, платежеспособность, имущественное положение и состояние расчетов в организациях. Сбор данных осуществляется на основе форм государственной статистической и бухгалтерской отчетности.

Таблица 21.3.1. Сальдированный финансовый результат (прибыль минус убыток) - конечный финансовый результат, выявленный на основании бухгалтерского учета всех хозяйственных операций организаций. Представляет сумму прибыли (убытка) от продажи товаров, продукции (работ, услуг), основных средств, иного имущества организаций и доходов от прочих операций, уменьшенных на сумму расходов по этим операциям. Прочие доходы и расходы - штрафы, пени, неустойки за нарушение условий договоров; прибыль (убыток) прошлых лет, выявленная в отчетном году, курсовые разницы и др. Данные по сальдированному финансовому результату деятельности организаций приводятся в фактически действовавших ценах, структуре и методологии соответствующих лет.

Таблица 21.3.5. Рентабельность проданных товаров, продукции (работ, услуг) рассчитывается как соотношение между величиной сальдированного финансового результата (прибыль минус убыток) от продажи товаров, продукции (работ, услуг) и себестоимостью проданных товаров, продукции (работ, услуг) с учетом коммерческих и управленческих расходов. **Рентабельность активов** рассчитывается как соотношение сальдированного финансового результата (прибыль минус убыток) до налогообложения и стоимости активов организаций.

Таблица 21.4.1. - 21.4.4. Кредиторская задолженность - задолженность по расчетам с поставщиками и подрядчиками за поступившие материальные ценности, выполненные работы и оказанные услуги, в том числе задолженность, обеспеченная векселями выданными; задолженность по расчетам с дочерними зависимыми обществами по всем видам операций; с рабочими и служащими по оплате труда, представляющая собой начисленные, но невыплаченные суммы оплаты труда; задолженность по отчислениям на государственное социальное страхование, пенсионное обеспечение и медицинское страхование работников организации; задолженность по всем видам платежей в бюджет и внебюджетные фонды; задолженность организации по платежам по обязательному и добровольному страхованию имущества и работников организации и другим видам страхования, в которых организация является страхователем; авансы полученные, включающие сумму полученных авансов от сторонних организаций по предстоящим расчетам по заключенным договорам, а также штрафы, пени и неустойки, признанные организацией или по которым получены решения суда (арбитражного суда) или другого органа, имеющего в соответствии с законодательством Российской Федерации право на принятие решения об их взыскании и отнесенные на финансовые результаты организации, непогашенные суммы заемных средств, подлежащие погашению в соответствии с договорами.

Таблица 21.4.1., 21.4.2., 21.4.5., 21.4.6. Дебиторская задолженность - задолженность по расчетам с покупателями и заказчиками за товары, работы и услуги, в том числе задолженность, обеспеченная векселями полученными; задолженность по расчетам с дочерними и зависимыми обществами; суммы уплаченных другим организациям авансов по предстоящим расчетам в соответствии с заключенными договорами; задолженность по расчетам с прочими дебиторами, включающая в себя задолженность финансовых и налоговых органов (в том числе по переплате по налогам, сборам и прочими платежам в бюджет); задолженность работников организации по представленным им ссудам и займам за счет средств этой организации или кредита (ссуды на индивидуальное и кооперативное жилищное строительство, приобретение и благоустройство садовых участков, беспроцентные ссуды молодым семьям на улучшение жилищных условий или обзаведение домашним хозяйством и др.); задолженность подотчетных лиц, поставщиков по недостаткам товарно-материальных ценностей, обнаруженным при приемке; задолженность по государственным заказам федеральным программам за поставленные товары, работы и услуги, а также штрафы, пени и неустойки, признанные должником или по которым получены решения суда (арбитражного суда) или другого органа, имеющего в соответствии с законодательством Российской Федерации право на принятие решения об их взыскании, и отнесенные на финансовые результаты организации.

Просроченная задолженность - задолженность, не погашенная в сроки, установленные договором.

22. ИНВЕСТИЦИИ.....	281
22.1. ИНВЕСТИЦИИ В НЕФИНАНСОВЫЕ АКТИВЫ.....	281
22.1.1. Структура инвестиций в нефинансовые активы	281
22.1.2. Инвестиции в основной капитал	281
22.1.3. Инвестиции в основной капитал по видам основных фондов	281
22.1.4. Инвестиций в основной капитал по формам собственности	282
22.1.5. Инвестиции в основной капитал по источникам финансирования	283
22.1.6. Инвестиции в основной капитал по видам экономической деятельности	284
22.2. ФИНАНСОВЫЕ ВЛОЖЕНИЯ ОРГАНИЗАЦИЙ.....	286
22.2.1. Структура финансовых вложений организаций	286
22.2.2. Финансовые вложения организаций по видам экономической деятельности.....	286
МЕТОДОЛОГИЧЕСКИЕ ПОЯСНЕНИЯ.....	287

22. ИНВЕСТИЦИИ

22.1. Инвестиции в нефинансовые активы

22.1.1. Структура инвестиций в нефинансовые активы ¹⁾

(в процентах к итогу)

Годы	Инвестиции в нефинансовые активы - всего	в том числе	
		инвестиции в основной капитал	инвестиции в произведенные нефинансовые активы
2014	100	99.0	1.0
2015	100	99.8	0.2
2016	100	99.8	0.2

¹⁾ Без субъектов малого предпринимательства и объема инвестиций, не наблюдаемых прямыми статистическими методами.

22.1.2. Инвестиции в основной капитал

(в фактически действовавших ценах)

	1995	2000	2005	2010	2013	2014	2015	2016
Инвестиции в основной капитал, млрд. рублей	727.7	4.8	14.0	39.5	53.1	61.4	69.3	77.7
Индексы физического объема инвестиций в основной капитал (в сопоставимых ценах):								
в процентах к предыдущему году	101.3	86.6	147.3	99.8	109.8	109.0	99.2	101.3
Инвестиции в основной капитал на душу населения, тыс. рублей	986.8	6.7	20.9	62.0	85.0	98.9	112.3	126.5

22.1.3. Инвестиции в основной капитал по видам основных фондов

(в фактически действовавших ценах)

	2000	2005	2010	2013	2014	2015	2016
	Миллионов рублей						
Инвестиции в основной капитал - всего	4766.9	13995.9	39454.2	53063.3	61369.0	69336.0	77690.4
в том числе:							
в жилища	342.5	1848.7	4888.3	6433.7	6492.4	6150.8	8337.4
в здания (кроме жилых) и сооружения	2620.3	4520.7	22271.3	22984.1	34034.1	43878.6	55842.7
в машины, оборудование, транспортные средства, производственный и хозяйственный инвентарь	1700.9	7311.9	11614.8	22807.3	19843.4	17826.0	12494.2
прочие	103.2	314.6	679.7	838.3	999.0	1480.6	1016.1

Продолжение таблицы 22.1.3.

	2000	2005	2010	2013	2014	2015	2016
	В процентах к итогу						
Инвестиции в основной капитал - всего	100	100	100	100	100	100	100
в том числе:							
в жилища	7.2	13.2	12.4	12.1	10.6	8.9	10.7
в здания (кроме жилых) и сооружения в машины, оборудование, транспортные средства, производственный и хозяйственный инвентарь	55.0	32.3	56.4	43.3	55.5	63.3	71.9
прочие	35.7	52.2	29.4	43.0	32.3	25.7	16.1
	2.1	2.2	1.7	1.6	1.6	2.1	1.3

22.1.4. Инвестиций в основной капитал по формам собственности

(в фактически действовавших ценах)

	2000	2005	2010	2013	2014	2015	2016
	Миллионов рублей						
Инвестиции в основной капитал - всего	4766.9	13995.9	39454.2	53063.3	61369.0	69336.0	77690.4
в том числе по формам собственности:							
российская	3960.2	9139.1	35509.3	43358.2	48054.3	51080.9	61746.6
из нее:							
государственная	2957.2	2046.1	3725.0	10125.8	22104.1	30182.5	40748.4
муниципальная	183.3	335.8	1016.6	1144.2	1377.7	1131.4	1490.7
частная	625.8	5905.8	28785.8	30517.4	23565.5	19109.2	18928.7
потребительской кооперации	21.5	69.8	367.2	75.6	53.5	28.2	13.9
общественных и религиозных организаций (объединений)	5.1	0.8	2.2	4.2	14.8	3.8	0.6
смешанная российская	167.0	780.8	1612.6	1377.1	749.4	625.1	551.4
собственность государственных корпораций	-	-	-	113.9	189.3	0.5	13.1
иностранная	98.0	2686.6	1985.8	2113.1	3133.8	6156.9	5454.7
совместная российская и иностранная	708.7	2170.2	1959.1	7592.1	10180.9	12098.2	10489.1
	В процентах к итогу						
Инвестиции в основной капитал - всего	100	100	100	100	100	100	100
в том числе по формам собственности:							
российская	83.1	65.3	90.0	81.7	78.3	73.7	79.5
из нее:							
государственная	62.0	14.6	9.4	19.1	36.0	43.5	52.4
муниципальная	3.9	2.4	2.6	2.2	2.2	1.6	1.9
частная	13.1	42.2	73.0	57.5	38.4	27.6	24.4
потребительской кооперации	0.5	0.5	0.9	0.1	0.1	0.0	0.0
общественных и религиозных организаций (объединений)	0.1	0.0	0.0	0.0	0.0	0.0	0.0
смешанная российская	3.5	5.6	4.1	2.6	1.2	0.9	0.7
собственность государственных корпораций	-	-	-	0.2	0.3	0.0	0.0
иностранная	2.0	19.2	5.0	4.0	5.1	8.9	7.0
совместная российская и иностранная	14.9	15.5	5.0	14.3	16.6	17.4	13.5

22.1.5. Инвестиции в основной капитал по источникам финансирования ¹⁾

(в фактически действовавших ценах)

	1995	2000	2005	2010	2013	2014	2015	2016
	Миллионов рублей (1995 г. - млрд. рублей)							
Инвестиции в основной капитал - всего	727.7	4328.2	10834.1	30477.2	39897.5	50276.7	59640.0	71102.6
в том числе:								
собственные средства	415.0	1452.3	5346.5	6867.9	17475.7	20682.1	20489.6	20721.3
привлеченные средства	312.7	2875.9	5487.6	23609.3	22421.9	29594.7	39150.4	50381.3
из них:								
кредиты банков	...	66.2	177.7	4273.5	4701.8	1605.3	634.1	1072.7
заемные средства других организаций	...	31.6	2277.3	9709.8	461.9	203.4	5062.5	4710.7
инвестиции из-за рубежа	x	x	x	x	122.5	300.0	к	180.1
бюджетные средства	103.2 ²⁾	327.9	1188.9	3497.5	9254.6	19825.6	29351.1	38219.1
в том числе из:								
федерального бюджета	26.8	124.2	882.3	2148.8	8080.6	18448.9	28086.4	36492.6
областного бюджета	65.6	203.7	285.4	1251.3	1019.5	1221.1	1096.7	1588.8
местного бюджета	x	x	x	x	154.5	155.7	167.9	137.8
средства внебюджетных фондов	25.0	207.1	12.8	8.6	39.8	86.8	58.3	98.1
средства организаций и населения, привлеченные для долевого строительства	x	x	x	x	2406.7	2751.2	2332.8	2303.4
прочие	...	2243.1	1830.8	6120.0	5434.5	4822.3	1547.1	3797.1
	В процентах к итогу							
Инвестиции в основной капитал - всего	100	100	100	100	100	100	100	100
в том числе:								
собственные средства	57.0	33.6	49.3	22.5	43.8	41.1	34.4	29.1
привлеченные средства	43.0	66.4	50.7	77.5	56.2	58.9	65.6	70.9
из них:								
кредиты банков	...	1.5	1.6	14.0	11.8	3.2	1.1	1.5
заемные средства других организаций	...	0.7	21.0	31.9	1.2	0.4	8.5	6.6
инвестиции из-за рубежа	x	x	x	x	0.3	0.6	к	0.3
бюджетные средства	14.2 ²⁾	7.6	11.0	11.5	23.2	39.4	49.2	53.8
в том числе из:								
федерального бюджета	3.7	2.9	8.1	7.1	20.3	36.7	47.1	51.3
областного бюджета	9.0	4.7	2.6	4.1	2.6	2.4	1.8	2.2
местного бюджета	x	x	x	x	0.4	0.3	0.3	0.2
средства внебюджетных фондов	3.4	4.8	0.1	0.0	0.1	0.2	0.1	0.1
средства организаций и населения, привлеченные для долевого строительства	x	x	x	x	6.0	5.5	3.9	3.2
прочие	...	51.8	16.9	28.0	13.6	9.6	2.6	5.3

¹⁾ Без субъектов малого предпринимательства и объема инвестиций, не наблюдаемых прямыми статистическими методами. С 2013 г. - включая организации со средней численностью до 15 человек, не являющиеся субъектами малого предпринимательства.

²⁾ С учетом бюджетного фонда государственной поддержки приоритетных отраслей.

22.1.6. Инвестиции в основной капитал по видам экономической деятельности ¹⁾

(в фактически действовавших ценах)

	2014		2015		2016	
	Млн. рублей	В % к предыдущему году (в сопоставимых ценах)	Млн. рублей	В % к предыдущему году (в сопоставимых ценах)	Млн. рублей	В % к предыдущему году (в сопоставимых ценах)
Инвестиции в основной капитал - всего	50276.7	118.8	59640.0	104.1	71102.6	107.8
в том числе:						
сельское хозяйство, охота и лесное хозяйство	854.5	31.2	912.5	93.2	1058.8	107.1
добыча полезных ископаемых	107.0	4.6 п	к	к	к	к
обрабатывающие производства	13628.6	91.2	19052.5	118.8	17770.6	83.9
из них:						
производство пищевых продуктов, включая напитки, и табака	805.3	92.8	698.8	73.5	950.5	122.2
обработка древесины и производство изделий из дерева	1335.5	107.0	4253.5	2.8 п	2322.8	49.3
целлюлозно-бумажное производство; издательская и полиграфическая деятельность	473.5	148.4	494.6	89.6	560.1	102.6
производство резиновых и пластмассовых изделий	15.3	167.3	50.5	2.8 п	100.9	180.0
производство прочих неметаллических минеральных продуктов	901.5	19.2	779.9	74.0	736.1	85.3
металлургическое производство и производство готовых металлических изделий	232.0	81.3	93.4	34.2	162.5	156.7
производство машин и оборудования	158.7	52.3	669.5	3.6 п	197.4	26.5
производство электрооборудования, электронного и оптического оборудования	328.6	113.5	259.0	66.6	732.2	2.5 п
производство транспортных средств и оборудования	219.9	101.5	266.5	105.2	594.0	2.0 п
прочие производства	к	к	94.4	55.7	1800.7	17.2 п
производство и распределение электроэнергии, газа и воды	2443.5	85.9	1010.9	36.2	1178.7	104.2

	2014		2015		2016	
	Млн. рублей	В % к предыдущему году (в сопоставимых ценах)	Млн. рублей	В % к предыдущему году (в сопоставимых ценах)	Млн. рублей	В % к предыдущему году (в сопоставимых ценах)
строительство	229.1	11.9	312.7	119.9	120.7	34.9
оптовая и розничная торговля; ремонт автотранспортных средств, мотоциклов, бытовых изделий и предметов личного пользования	899.4	78.1	1419.6	138.7	978.9	62.5
из них:						
торговля автотранспортными средствами и мотоциклами, их техническое обслуживание и ремонт	159.8	58.6	218.3	121.4	148.6	61.7
оптовая торговля, включая торговлю через агентов, кроме торговли автотранспортными средствами и мотоциклами	118.6	103.1	186.4	138.3	242.4	117.9
розничная торговля, кроме торговли автотранспортными средствами и мотоциклами; ремонт бытовых изделий и предметов личного пользования	621.0	81.7	1014.9	142.4	587.9	52.5
гостиницы и рестораны	226.6	122.3	62.9	23.4	31.0	44.5
транспорт и связь	23726.0	2.5 p	29735.8	112.0	43291.6	132.0
из них связь	1832.0	144.8	1297.2	60.3	1251.6	87.0
финансовая деятельность	355.2	143.2	166.5	40.9	100.4	54.5
операции с недвижимым имуществом, аренда и предоставление услуг	5132.4	168.8	4397.0	75.0	3821.4	78.9
государственное управление и обеспечение военной безопасности; социальное страхование	1020.4	96.9	1012.7	87.0	817.4	73.0
образование	255.2	72.1	482.2	164.6	959.4	179.4
здравоохранение и предоставление социальных услуг	963.0	29.0	393.2	35.2	616.4	142.0
предоставление прочих коммунальных, социальных и персональных услуг	435.8	33.6	639.3	125.8	353.8	50.0

¹⁾ Без субъектов малого предпринимательства и объема инвестиций, не наблюдаемых прямыми статистическими методами, включая организации со средней численностью до 15 человек, не являющиеся субъектами малого предпринимательства.

22.2. Финансовые вложения организаций

22.2.1. Структура финансовых вложений организаций ¹⁾

(миллионов рублей)

	2005	2010	2013	2014	2015	2016
Общий объем финансовых вложений	30711.2	139232.0	57997.7	135799.2	312405.8	378099.5
в том числе:						
долгосрочные финансовые вложения	1482.0	12174.5	13631.4	15870.1	40811.7	11395.3
из них:						
в паи, акции и другие формы участия в капитале	1000.3	10220.6	8740.8	2929.0	35265.8	9654.0
в долговые ценные бумаги и депозитные сертификаты	7.1	243.1	к	849.4	к	1318.9
предоставленные займы	456.1	1629.3	4195.3	10781.9	4006.3	418.9
прочие долгосрочные финансовые вложения	18.6	81.5	21.0	1309.7	580.8	к
краткосрочные финансовые вложения	29229.3	127057.5	44366.3	119929.1	271594.1	366704.2
из них:						
в паи, акции и другие формы участия в капитале	-	2141.2	11.1	к	к	66.5
в долговые ценные бумаги и депозитные сертификаты	384.7	935.8	1272.9	1830.6	354.1	945.0
банковские вклады	х	х	х	90492.4	256952.2	355131.3
предоставленные займы	3328.4	4073.6	22211.1	19812.7	12978.9	6631.2
прочие краткосрочные финансовые вложения	25516.1	119906.9	20871.2	7793.3	1290.7	3930.2

¹⁾ Здесь и далее в разделе без субъектов малого предпринимательства, бюджетных учреждений, банков, страховых организаций и негосударственных пенсионных фондов.

22.2.2. Финансовые вложения организаций по видам экономической деятельности

(миллионов рублей)

	2005	2010	2013	2014	2015	2016
Всего	30711.2	139232.0	57997.7	135799.2	312405.8	378099.5
в том числе:						
сельское хозяйство, охота и лесное хозяйство	1.2	137.2	134.2	143.1	к	727.6
обрабатывающие производства	27278.8	131835.9	38269.1	105819.3	274218.0	357667.4
из них:						
производство пищевых продуктов, включая напитки, и табака	64.5	24765.1	371.5	309.6	190.4	2526.8
обработка древесины и производство изделий из дерева	110.2	748.5	8333.2	2111.1	5008.1	к

ИНВЕСТИЦИИ

Продолжение таблицы 22.2.2.

	2005	2010	2013	2014	2015	2016
целлюлозно-бумажное производство; издательская и полиграфическая деятельность	24085.2	1981.0	1765.9	4141.8	к	1395.1
химическое производство	1328.2	к	20781.5	к	к	к
производство прочих неметаллических минеральных продуктов	904.1	128.5	575.0	95.2	217.4	387.8
металлургическое производство и производство готовых металлических изделий	29.3	15.0	1933.8	4474.0	к	к
производство машин и оборудования	217.4	264.9	49.5	1051.7	1474.0	4802.3
производство электрооборудования, электронного и оптического оборудования	16.9	253.0	2336.8	2823.4	к	9397.0
производство и распределение электроэнергии, газа и воды	54.2	3535.9	926.4	93.6	к	к
строительство	422.4	905.1	734.2	615.1	к	134.4
оптовая и розничная торговля; ремонт автотранспортных средств, мотоциклов, бытовых изделий и предметов личного пользования	2911.8	2464.9	15347.0	20906.6	14356.8	10942.1
транспорт и связь	9.6	284.9	к	575.5	к	56.3
операции с недвижимым имуществом, аренда и предоставление услуг	33.2	8.3	1781.0	6925.7	21297.4	3168.2
предоставление прочих коммунальных, социальных и персональных услуг	-	2.8	95.8	8.2	435.6	662.5

Методологические пояснения

Таблица 22.1.1. Инвестиции в нефинансовые активы включают в себя следующие элементы: инвестиции в основной капитал и инвестиции в произведенные нефинансовые активы.

Таблица 22.1.2. - 22.1.6. Основное место в системе показателей, характеризующих объемы и структуру инвестиций в нефинансовые активы, занимают **инвестиции в основной капитал**, которые представляют собой совокупность затрат, направленных на строительство, реконструкцию (включая расширение и модернизацию) объектов, которые приводят к увеличению их первоначальной стоимости, приобретение машин, оборудования, транспортных средств, производственного и хозяйственного инвентаря, на формирование рабочего, продуктивного и племенного стада, насаждение и выращивание многолетних культур. Начиная с 2013 года, в соответствии с методологией системы национальных счетов (СНС), в инвестиции в основной капитал включены инвестиции в объекты интеллектуальной собственности: произведения науки, литературы и искусства; программное обеспечение и базы данных для ЭВМ, изобретения, полезные модели, промышленные образцы, селекционные достижения, произведенные нематериальные поисковые затраты, затраты на научно-исследовательские, опытно-конструкторские и технологические работы и т.д.

В состав инвестиций в основной капитал включены затраты, осуществленные за счет денежных средств граждан и юридических лиц, привлеченных организациями-застройщиками для долевого строительства.

Начиная с 2001 г. инвестиции в основной капитал учитываются без налога на добавленную стоимость.

Индекс физического объема инвестиций в основной капитал рассчитан в сопоставимых ценах. В качестве сопоставимых цен приняты среднегодовые цены предыдущего года.

Распределение инвестиций в основной капитал по видам экономической деятельности осуществляется в соответствии с классификатором ОКВЭД, исходя из назначения основных средств, т. е. той сферы деятельности, в которой они будут функционировать.

Инвестиции в здания (кроме жилых) и сооружения - расходы на строительство зданий и сооружений, которые складываются из выполненных строительных работ и приходящихся на них прочих капитальных затрат. При этом в затраты на строительство зданий включаются затраты на коммуникации внутри здания, необходимые для его эксплуатации.

Инвестиции в жилища - расходы на строительство жилых зданий, т.е. зданий, предназначенных для невременного проживания людей: жилые дома, входящие в жилищный фонд (общего назначения, общежития, спальные корпуса школ-интернатов, учреждения для детей-сирот и детей, оставшихся без попечения родителей, приютов для престарелых и инвалидов), жилые здания (помещения), не входящие в жилищный фонд.

Инвестиции в машины, оборудование, транспортные средства - затраты на приобретение машин, транспортных средств, оборудования, производственного и хозяйственного инвентаря, а также затраты на монтаж оборудования на месте его постоянной эксплуатации, проверку и испытание качества монтажа.

Таблица 22.2.1., 22.2.2. Финансовые вложения - инвестиции организации в государственные и муниципальные ценные бумаги, ценные бумаги других организаций, в том числе долговые ценные бумаги, в которых дата и стоимость погашения определена (облигации, векселя); вклады в уставные (складочные) капиталы других организаций (в том числе дочерних и зависимых хозяйственных обществ); предоставленные другим организациям займы, депозитные вклады в кредитных организациях, дебиторская задолженность, приобретенная на основании уступки права требования, вклады организации-товарища по договору простого товарищества и пр.

23. ЦЕНЫ И ТАРИФЫ.....	291
23.1. ИНДЕКСЫ ЦЕН В СЕКТОРАХ ЭКОНОМИКИ	291
23.2. ИНДЕКСЫ ЦЕН И ТАРИФОВ В 2015 И 2016 ГОДАХ (ДИАГРАММА)	291
23.3. ИНДЕКСЫ ПОТРЕБИТЕЛЬСКИХ ЦЕН И СРЕДНИЕ ПОТРЕБИТЕЛЬСКИЕ ЦЕНЫ НА ТОВАРЫ И УСЛУГИ	291
23.3.1. Индекс потребительских цен (тарифов) на товары и услуги	291
23.3.2. Индексы потребительских цен (тарифов) на отдельные группы и виды товаров и услуг	292
23.3.3. Средние потребительские цены на отдельные виды продовольственных товаров	293
23.3.4. Средние потребительские цены на отдельные виды непродовольственных товаров	294
23.3.5. Средние потребительские цены (тарифы) на отдельные виды услуг	295
23.3.6. Стоимость условного (минимального) набора продуктов питания	296
23.3.7. Структура стоимости условного (минимального) набора продуктов питания (диаграмма)	296
23.4. ИНДЕКСЫ ЦЕН И СРЕДНИЕ ЦЕНЫ НА РЫНКЕ ЖИЛЬЯ	297
23.4.1. Индексы цен на первичном рынке жилья	297
23.4.2. Индексы цен на вторичном рынке жилья	297
23.4.3. Средние цены на первичном рынке жилья	297
23.4.4. Средние цены на вторичном рынке жилья	297
23.5. ИНДЕКСЫ ЦЕН ПРОИЗВОДИТЕЛЕЙ	298
23.5.1. Индексы цен производителей по видам экономической деятельности	298
23.5.2. Индексы цен на продукцию (затраты, услуги) инвестиционного назначения по отдельным видам экономической деятельности	299
23.5.3. Индексы цен производителей сельскохозяйственной продукции	300
23.5.4. Индексы тарифов на грузовые перевозки автомобильным транспортом	300
23.5.5. Индексы тарифов на услуги связи для юридических лиц	300
МЕТОДОЛОГИЧЕСКИЕ ПОЯСНЕНИЯ	301

23. ЦЕНЫ И ТАРИФЫ

23.1. Индексы цен в секторах экономики

(декабрь к декабрю предыдущего года; в процентах)

	1995	2000	2005	2010	2013	2014	2015	2016
Индекс потребительских цен	2.4 р	120.5	110.3	109.3	106.7	111.0	112.6	105.2
Индекс цен производителей промышленных товаров	2.6 р	138.7	113.7	122.0	103.7	111.9	111.9	105.9
Индекс цен производителей сельскохозяйственной продукции	3.4 р	125.9	105.0	125.7	92.2	127.3	99.5	106.7
Сводный индекс цен на продукцию (затраты, услуги) инвестиционного назначения ¹⁾	2.3 р	138.0	104.1	114.0	105.7	108.5	116.7	106.6
Индекс тарифов на грузовые перевозки автотранспортом	181.6	144.6	104.1	101.1	100.0	104.7	102.2	105.5
Индекс тарифов на услуги связи для юридических лиц	-	115.5	99.0	107.7	106.1	113.2	104.9	103.5

¹⁾ 1995, 2000, 2005 гг. - индекс цен производителей в строительстве; 2010 - 2014 гг. - сводный индекс цен строительной продукции.

23.2. Индексы цен и тарифов в 2015 и 2016 годах

(декабрь к декабрю предыдущего года; в процентах)

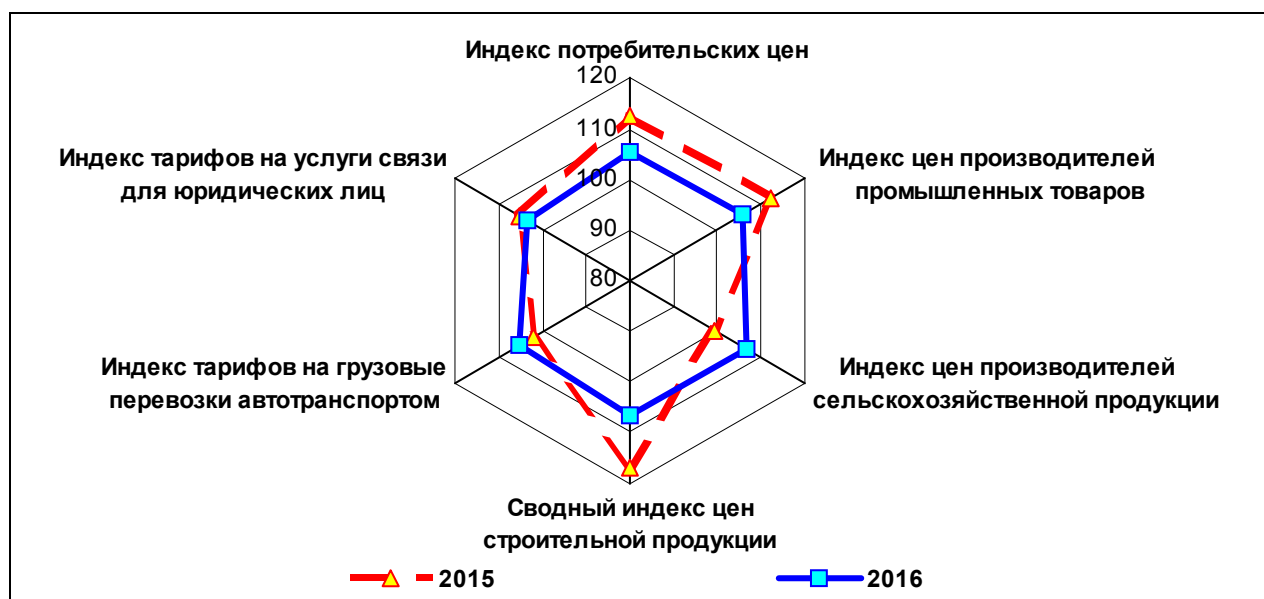

23.3. Индексы потребительских цен и средние потребительские цены на товары и услуги

23.3.1. Индекс потребительских цен (тарифов) на товары и услуги

(декабрь к декабрю предыдущего года; в процентах)

	1995	2000	2005	2010	2013	2014	2015	2016
Все товары и платные услуги	2.4 р	120.5	110.3	109.3	106.7	111.0	112.6	105.2
в том числе:								
Продовольственные товары	2.2 р	118.1	108.9	112.5	108.5	114.7	114.9	104.4
Продукты питания	2.2 р	117.9	109.3	113.5	106.5	115.6	114.9	104.1
Алкогольные напитки	2.3 р	119.6	107.2	107.4	118.0	109.5	114.7	106.7
Непродовольственные товары	2.3 р	119.9	104.2	104.7	103.8	108.2	113.5	105.5
Платные услуги населению	3.5 р	133.3	122.7	110.0	108.8	109.4	107.1	106.0

**23.3.2. Индексы потребительских цен (тарифов)
на отдельные группы и виды товаров и услуг**

(декабрь к декабрю предыдущего года; в процентах)

	1995	2000	2005	2010	2013	2014	2015	2016
Продовольственные товары								
Мясопродукты	2.0 р	130.5	112.2	106.3	99.1	122.2	105.9	103.9
Мясо и птица	2.1 р	130.7	114.4	108.2	95.0	124.8	99.1	104.3
Колбасные изделия	2.0 р	134.5	109.3	104.4	102.8	120.2	108.8	105.2
Рыбопродукты	1.9 р	128.4	110.5	106.7	107.5	124.8	122.6	106.9
Масло и жиры	1.8 р	91.1	107.3	121.1	111.8	105.5	121.8	114.6
Маргарин	1.8 р	97.3	103.8	100.6	101.9	104.4	130.9	111.9
Молоко и молочная продукция	2.4 р	116.9	112.8	114.3	113.7	110.7	114.4	109.9
Сыр	2.4 р	106.8	109.3	120.7	123.8	120.0	111.9	109.9
Консервы овощные	1.9 р	114.3	110.6	101.9	96.2	108.6	135.0	96.7
Консервы фруктово-ягодные	1.9 р	117.3	107.7	93.2	107.1	110.6	122.5	112.7
Яйца	2.2 р	110.8	88.4	119.6	134.0	104.3	109.4	99.1
Сахар	2.1 р	183.0	99.2	122.9	101.1	131.7	124.5	96.0
Кондитерские изделия	2.3 р	106.1	106.3	108.9	104.3	110.2	124.4	106.1
Варенье, джем, повидло, мед	1.7 р	132.7	108.9	103.4	101.2	97.7	106.0	104.8
Кофе, чай	2.1 р	106.3	105.6	105.0	100.8	109.9	131.7	110.6
Соль, соусы, специи, концентраты	1.9 р	122.2	109.1	100.8	110.0	103.9	124.1	107.1
Мука	3.1 р	108.7	85.4	118.2	105.1	103.8	128.0	102.4
Хлеб и хлебобулочные изделия	3.6 р	117.3	104.8	109.2	108.4	104.1	116.4	107.6
Крупа и бобовые	3.6 р	85.1	103.3	165.8	101.8	133.7	126.9	103.2
Макаронные изделия	2.2 р	111.1	95.4	108.3	103.2	100.2	118.9	109.7
Картофель	2.4 р	96.1	132.5	179.4	144.2	111.2	72.2	104.5
Овощи	1.6 р	86.9	142.4	159.4	124.1	124.8	115.1	78.7
Фрукты и цитрусовые	2.0 р	92.7	105.6	114.5	99.5	125.2	131.7	93.5
Безалкогольные напитки	3.1 р	113.3	107.7	99.2	104.3	106.0	113.9	106.3
Мороженое	2.3 р	108.3	106.3	115.0	107.9	111.4	113.6	110.4
Алкогольные напитки	2.3 р	119.6	107.2	107.4	118.0	109.5	114.7	106.7
Непродовольственные товары								
Ткани	2.4 р	126.1	105.7	99.9	100.03	107.2	117.4	107.0
Одежда и белье	2.5 р	123.0	102.6	108.1	102.9	103.6	111.3	105.7
Чулочно-носочные изделия	2.6 р	117.5	102.4	103.5	100.4	105.5	105.7	105.5
Обувь кожаная, текстильная и комбинированная	2.2 р	128.9	101.4	100.6	102.9	103.2	112.5	106.9
Моющие и чистящие средства	2.4 р	100.2	107.2	103.4	103.4	109.5	125.8	106.8
Галантерея	2.3 р	123.3	103.4	107.9	102.3	103.7	117.8	110.4
Нитки швейные	2.9 р	117.2	103.3	116.9	103.2	107.7	117.0	104.7
Табачные изделия	3.1 р	107.1	103.8	121.7	129.8	127.8	127.9	111.5
Спички	2.5 р	116.7	106.5	108.1	114.1	105.7	106.8	93.8
Мебель	2.4 р	130.4	108.0	101.9	101.4	102.7	107.3	101.3
Ковры и ковровые изделия	2.2 р	127.3	107.8	99.8	101.8	110.0	119.7	108.2
Часы	2.4 р	124.7	102.2	104.1	107.8	107.0	110.2	113.9
Электротовары и другие бытовые приборы	2.1 р	109.1	101.3	100.3	103.0	134.8	113.6	106.5
Печатные издания	2.5 р	137.2	104.8	107.0	104.7	105.9	107.1	106.8
Телерадиотовары	1.5 р	105.2	96.7	101.3	104.9	119.7	108.4	104.9
Строительные материалы	2.9 р	134.1	110.4	101.7	101.3	113.1	112.8	108.0
Медикаменты	2.4 р	118.3	102.1	95.9	110.6	110.5	119.9	103.5
Топливо	2.9 р	110.0	151.2	109.7	106.6	102.4	105.1	104.4
Платные услуги населению								
Бытовые услуги	2.1 р	117.4	119.6	106.3	104.8	107.7	105.0	103.1
Постановка наборок	2.4 р	124.0	115.9	115.6	112.0	103.4	118.5	104.7
Ремонт телевизоров цветного изображения ¹⁾	1.9 р	122.4	123.7	106.8	106.1	111.6	111.4	100.0

Продолжение табл. 23.3.2.

	1995	2000	2005	2010	2013	2014	2015	2016
Ремонт холодильников всех марок	2.1 р	147.3	109.1	103.0	102.2	103.0	138.2	100.7
Химчистка мужского костюма	2.0 р	130.6	129.5	104.9	109.4	102.2	96.3	104.8
Стирка и глажение белья прямого	1.6 р	138.1	125.8	100.0	100.0	107.4	104.0	100.0
Услуги фотоателье	1.8 р	120.2	114.9	122.0	108.3	107.9	120.8	103.5
Услуги бань и душевых	2.1 р	157.0	110.9	103.2	109.1	109.0	113.3	109.1
Услуги парикмахерских	2.1 р	127.5	117.5	110.4	107.2	107.0	104.6	102.8
Ритуальные услуги	2.5 р	109.1	109.9	123.4	102.2	104.2	107.4	99.99
Услуги пассажирского транспорта	3.0 р	139.1	121.4	110.8	109.3	123.9	102.5	109.2
Услуги связи	2.7 р	135.2	112.1	103.5	104.8	102.1	102.2	104.7
Жилищно-коммунальные услуги	6.9 р	138.0	131.3	116.1	110.1	105.8	106.0	108.1
Оплата жилья в домах государственного и муниципального жилищных фондов	2.8 р	120.2	156.7	115.4	102.7	124.3	102.9	103.9
Газоснабжение	59.0 р	133.2	126.4	118.2	114.9	104.7	107.5	101.8
Услуги по снабжению электроэнергией	2.1 р	157.0	118.9	108.6	112.0	103.9	108.5	107.3
Оплата холодного водоснабжения и водоотведения ²⁾	3.6 р	125.3	129.6	111.9	111.7	104.0	108.0	124.4
Отопление	3.3 р	161.2	123.3	123.0	111.1	103.8	107.9	108.1
Оплата горячего водоснабжения ³⁾	3.7 р	145.7	127.9	127.4	110.5	103.8	107.4	109.5
Услуги дошкольного воспитания	1.7 р	104.4	153.0	104.2	103.8	105.4	123.1	109.6
Услуги организаций культуры	1.9 р	123.0	111.3	132.1	101.5	111.0	117.7	106.1
Экскурсионные услуги	2.7 р	122.0	100.0	111.1	116.0	100.0	100.0	100.0
Санаторно-оздоровительные услуги	3.2 р	135.3	101.1	102.3	146.0	124.9	104.4	102.0
Медицинские услуги	2.6 р	127.5	120.3	110.2	115.5	109.9	113.2	109.7
Услуги правового характера	2.7 р	100.0	100.0	100.0	101.8	141.7	104.9	100.0

¹⁾ 1995, 2000, 2005 гг. - ремонт отечественных телевизоров цветного изображения.

²⁾ 1995, 2000, 2005 гг. - плата за водоснабжение и канализацию.

³⁾ 1995, 2000, 2005 гг. - плата за горячее водоснабжение.

23.3.3. Средние потребительские цены на отдельные виды продовольственных товаров

(на конец года; рублей за килограмм; 1995 г. - тыс. рублей)

	1995	2000	2005	2010	2013	2014	2015	2016
Говядина (кроме бескостного)	11.89	53.66	129.73	215.92	256.54	284.75	326.69	322.79
Куры охлажденные и мороженые	9.47	48.30	80.21	98.61	94.03	123.33	116.69	126.13
Колбаса вареная	18.07	64.63	123.86	216.15	245.56	257.64	279.46	290.99
Масло сливочное	19.95	63.51	97.88	211.93	299.98	325.29	366.45	469.20
Масло подсолнечное	9.18	19.85	37.14	68.70	69.69	70.10	100.98	104.44
Молоко питьевое цельное пастеризованное 2.5-3.2% жирности ¹⁾ , за литр	...	10.03	15.95	33.71	39.63	43.58	49.65	56.28
Сметана	11.47	33.90	56.37	104.73	124.61	141.26	160.60	176.65
Яйца куриные, за десяток	4.99	16.86	25.69	37.64	53.61	56.20	60.83	60.37
Сахар-песок	4.21	14.82	17.79	38.10	30.81	40.73	51.74	47.83
Соль поваренная пищевая	1.09	2.11	4.51	8.69	10.05	10.08	12.16	12.93
Мука пшеничная	3.04	7.90	11.44	21.12	25.63	26.15	33.96	35.12
Хлеб ржано-пшеничный	2.39	6.87	15.28	29.67	40.53	42.33	50.67	54.35
Рис шлифованный	4.33	12.01	22.69	40.75	39.28	46.04	64.46	61.26
Крупа манная	3.91	9.79	14.24	23.80	31.01	32.44	38.97	39.03
Картофель	1.43	4.49	8.69	25.80	21.03	23.21	17.00	17.81
Капуста белокочанная свежая	2.19	3.48	10.06	28.57	16.91	23.58	21.24	17.50
Лук репчатый	2.30	5.31	12.70	26.87	21.83	25.63	27.68	21.11

Продолжение таблицы 23.3.3.

	1995	2000	2005	2010	2013	2014	2015	2016
Яблоки	5.07	21.04	35.91	60.56	59.48	71.12	89.43	84.18
Водка крепостью 40% оборотов спирта и выше, за литр	20.71	85.72	157.20	230.09	381.15	495.22	507.94	523.32

¹⁾ 1995, 2000, 2005 гг. - молоко пастеризованное, стерилизованное 2.5%-3.2% жирности.

23.3.4. Средние потребительские цены на отдельные виды непродовольственных товаров

(на конец года; рублей за штуку, пару, литр; 1995 г. - тыс. рублей)

	1995	2000	2005	2010	2013	2014	2015	2016
Костюм-двойка мужской из шерстяных, полушерстяных или смесовых тканей	317.73	1598.20	2403.78	4129.28	4531.94	4736.82	5245.09	5729.48
Сорочка верхняя мужская из хлопчатобумажных или смесовых тканей	42.37	214.67	302.62	418.36	628.14	673.17	766.14	842.42
Пальто женское демисезонное из шерстяных или полушерстяных тканей	428.61	2936.24	3144.38	5356.67	6505.36	6652.46	7609.80	7748.52
Юбка женская из полушерстяных или смесовых тканей	75.03	430.89	547.72	978.68	1191.94	1253.97	1369.00	1496.53
Джемпер мужской	97.78	422.03	550.16	975.92	1217.60	1241.52	1316.08	1372.93
Колготки женские эластичные плотностью 15 - 20 DEN	7.81	29.48	61.68	95.77	121.83	126.01	139.25	147.16
Носки мужские из хлопчатобумажной или смесовой пряжи	5.46	20.36	23.49	33.59	39.83	40.42	42.33	43.47
Сапоги, ботинки мужские зимние с верхом из натуральной кожи	233.15	856.63	1445.02	2112.62	2640.57	2749.61	2919.74	3065.75
Полуботинки, туфли мужские с верхом из натуральной кожи	168.15	686.69	1113.38	1650.68	1936.85	2135.29	2426.35	2650.13
Сапоги женские зимние с верхом из натуральной кожи	332.66	1696.35	1889.66	3310.84	3713.10	3803.16	4332.43	4530.92
Туфли женские модельные с верхом из натуральной кожи	98.84	750.89	1341.71	1801.13	1724.85	1993.82	2236.61	2707.89
Телевизор цветного изображения	1688.43	6225.18	6185.19	9769.06	12051.88	15591.75	18745.72	19758.06
Бензин автомобильный марки:								
А-76 (АИ-80)	-	7.56	14.04	20.77	28.67	31.37	33.47	34.46
АИ-92 (АИ-93 и т. п.)	-	9.00	17.09	23.74	29.45	31.82	33.67	34.69
АИ-95 и выше	-	-	19.80	26.56	32.82	34.94	36.85	37.88

**23.3.5. Средние потребительские цены (тарифы)
на отдельные виды услуг**

(на конец года; рублей за один вид услуг; 1995 г. - тыс. рублей)

	1995	2000	2005	2010	2013	2014	2015	2016
Бытовые услуги								
постановка набоек, за пару	10.26	26.49	74.96	165.88	176.83	187.08	221.68	232.04
ремонт телевизоров цветного изображения ¹⁾	59.37	128.39	303.57	592.81	929.32	1036.80	1154.40	1154.40
ремонт холодильников всех марок	467.40	237.39	420.73	1028.23	1076.71	1108.89	1532.28	1543.11
химчистка мужского костюма, за шт.	8.75	81.81	279.73	607.92	778.54	742.28	770.60	807.35
стрижка модельная в женском зале	13.92	38.96	98.67	231.18	300.69	321.65	337.20	445.20
стрижка модельная в мужском зале	12.18	36.75	98.81	219.29	262.51	289.28	302.18	313.04
Ритуальные услуги								
рытье могилы ручным способом на новом месте захоронения	59.70	268.44	513.19	2221.00	3088.20	3244.53	3395.00	3498.68
изготовление гроба	143.47	310.04	752.21	2168.70	3150.64	3401.50	3896.99	4043.68
Транспорт пассажирский								
проезд в городском муниципальном автобусе, разовая поездка	0.55	3.00	6.55	12.85	15.18	19.20	19.20	22.00
Услуги связи								
пересылка простого письма внутри России, массой до 20 г, за шт.	0.75	2.00	5.60	10.50	14.25	15.00	17.00	19.00
отправка телеграммы обыкновенной внутренней, за 15 слов	3.37	9.68	19.25	47.85	67.15	70.70	73.50	78.70
абонентская плата за неограниченный объем местных телефонных соединений, за месяц	10.86	52.50	185.00	340.00	395.00	395.00	364.18	364.18
Жилищно-коммунальные услуги								
плата за жилье в домах государственного и муниципального жилищных фондов, за м ² общей площади	0.16	2.08	7.23	16.15	20.18	27.17	27.87	29.06
электроэнергия в квартирах без электроплит, по установленной социальной норме потребления ²⁾ , за 100 кВт.ч	7.41	44.00	124.00	254.00	328.00	341.00	370.00	397.00
водоснабжение холодное и водоотведение, за м ³ ³⁾	3.65	12.37	90.13	212.50	287.67	38.89	46.08	56.68
отопление, за Гкал ⁴⁾	0.58	1.87	10.73	18.23	24.51	1453.16	1567.42	1693.90
газ сетевой, за месяц с человека	2.15	5.20	17.20	31.50	47.80	49.80	53.50	54.60
Услуги учреждений культуры, за билет								
кинотеатр	3.33	19.81	70.15	189.74	200.00	200.00	223.61	245.32
театр	2.50	20.00	80.00	150.00	200.00	250.00	300.00	300.00
Услуги дошкольного воспитания								
детский ясли-сад, за день посещения	1.69	4.76	27.35	52.33	67.99	71.10	87.49	95.87
Санаторно-оздоровительные услуги, за день с человека								
санаторий	108.33	469.05	998.00	1707.96	1448.54	1586.91	2051.47	2316.00
дом отдыха, пансионат	94.50	466.67	960.00	1400.00	3300.00	4130.00	4200.00	4200.00
Медицинские услуги								
первичный консультативный прием у врача-специалиста, посещение	9.85	28.20	82.38	272.66	458.16	550.90	599.52	575.28
общий анализ крови, анализ	7.87	25.86	69.03	162.28	209.00	225.51	244.34	270.62

¹⁾ 1995, 2000, 2005 гг. - ремонт отечественных телевизоров цветного изображения.

²⁾ До 2014 г. - электроэнергия в квартирах без электроплит, за 100 кВт.ч.; 2016 г. - электроэнергия в квартирах без электроплит за минимальный объем потребления, 100 кВт. ч.

³⁾ 1995, 2000, 2005 гг. - водоснабжение и канализация, до 2014 г. - за месяц с человека.

⁴⁾ До 2014 г. - за м² общей площади.

23.3.6. Стоимость условного (минимального) набора продуктов питания

Годы	Декабрь отчетного года, рублей	В процентах к	
		декабрю предыдущего года	среднедушевым денежным доходам населения
2000	700.67	110.3	25.9
2005	1319.39	111.1	17.4
2010	2658.36	119.6	17.0
2013	2966.42	111.0	13.9
2014	3286.28	110.8	13.9
2015	3685.43	112.1	14.4
2016	3902.99	105.6	15.5

23.3.7. Структура стоимости условного (минимального) набора продуктов питания

(декабрь; в расчете на одного человека; в процентах)

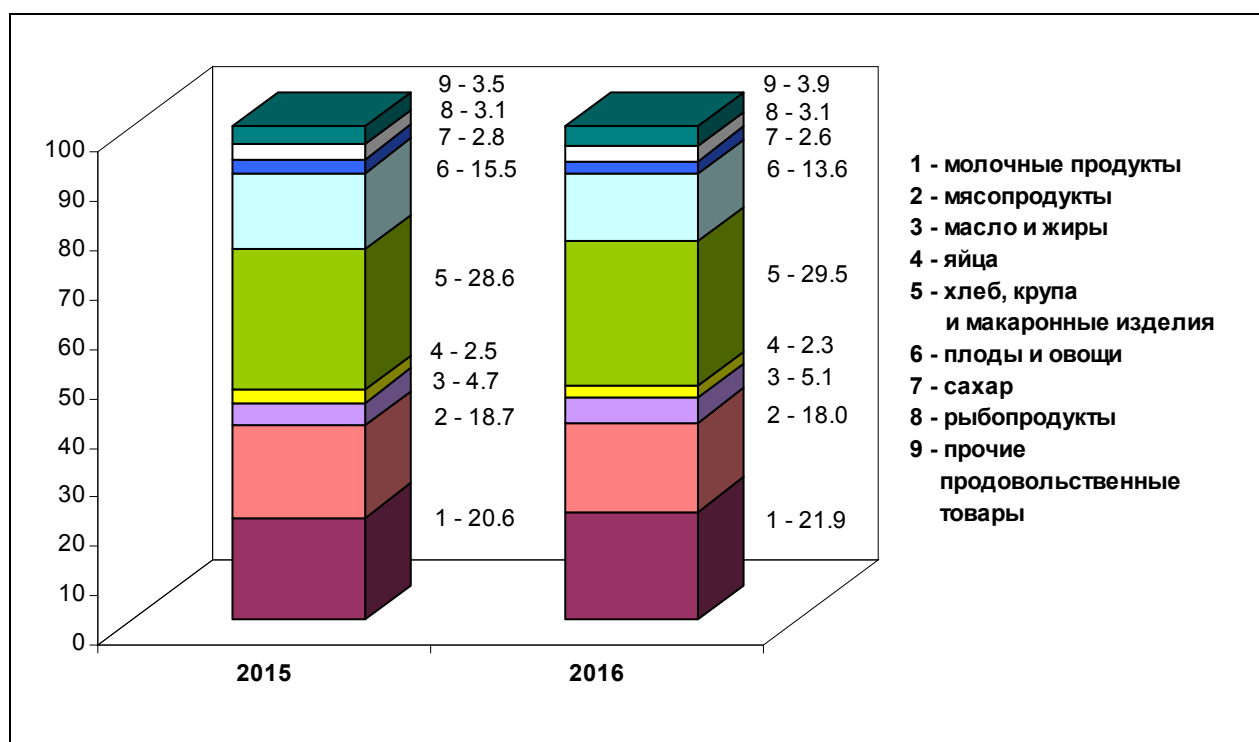

23.4. Индексы цен и средние цены на рынке жилья

23.4.1. Индексы цен на первичном рынке жилья

(на конец периода; в процентах)

	2000	2005	2010	2013	2014	2015	2016
Все квартиры	102.4	116.0	106.9	107.8	101.7	88.2	102.1
Среднего качества (типовые)	103.2	-	100.7	104.0	98.0	87.9	100.2
Улучшенного качества ¹⁾	101.3	116.0	114.3	111.8	103.0	88.6	99.4
Элитные	-	-	-	104.4	102.6	85.9	116.2

¹⁾ Здесь и далее 2000, 2005 гг. - улучшенной планировки.

23.4.2. Индексы цен на вторичном рынке жилья

(на конец периода; в процентах)

	2000	2005	2010	2013	2014	2015	2016
Все квартиры	103.4	114.5	96.1	102.5	100.6	99.9	94.9
Низкого качества	102.1	111.0	92.8	105.5	108.3	96.2	98.4
Среднего качества (типовые)	116.2	117.1	95.2	99.1	99.8	99.8	90.4
Улучшенного качества	98.6	111.6	98.5	105.2	101.3	100.5	97.6

23.4.3. Средние цены на первичном рынке жилья

(на конец периода; рублей за один квадратный метр)

	2000	2005	2010	2013	2014	2015	2016
Все квартиры	4378	14980	33969	44898	46522	41293	40579
Среднего качества (типовые)	3763	-	32298	44272	43256	40055	39712
Улучшенного качества	5072	14980	34464	43525	45002	41010	38397

23.4.4. Средние цены на вторичном рынке жилья

(на конец периода; рублей за один квадратный метр)

	2000	2005	2010	2013	2014	2015	2016
Все квартиры	4641	15608	34578	42470	43466	46585	40911
Низкого качества	4375	13384	27651	31763	24288	27401	30344
Среднего качества (типовые)	4878	15230	34298	41555	41637	46532	37974
Улучшенного качества	4608	16874	36278	46387	47088	48710	43982
Элитные	-	-	-	-	к	-	58851

23.5. Индексы цен производителей

23.5.1. Индексы цен производителей по видам экономической деятельности

(декабрь к декабрю предыдущего года; в процентах)

	2000	2005	2010	2013	2014	2015	2016
Производство промышленных товаров	138.7	113.7	122.0	103.7	111.9	111.9	105.9
Добыча полезных ископаемых	129.6	135.4	105.6	108.8	102.1	92.9	97.7
в том числе:							
добыча топливно-энергетических полезных ископаемых	112.0	123.4	106.2	121.0	112.8	102.7	104.6
добыча полезных ископаемых, кроме топливно-энергетических	150.0	136.3	105.5	108.1	100.6	92.0	97.3
Обрабатывающие производства	137.1	113.5	122.8	103.1	113.6	112.2	105.6
в том числе:							
производство пищевых продуктов, включая напитки	111.4	111.0	110.1	99.4	117.5	111.4	109.0
текстильное и швейное производство	133.8	100.0	-	-	-	-	-
обработка древесины и производство изделий из дерева и пробки, кроме мебели	101.3	103.4	112.0	105.3	117.7	106.2	112.6
целлюлозно-бумажное производство; издательская и полиграфическая деятельность	171.5	114.4	123.8	100.7	101.8	106.5	99.3
химическое производство	174.4	110.8	156.6	96.7	127.9	115.3	84.4
производство резиновых и пластмассовых изделий	208.3	91.6	-	100.0	102.5	103.7	-
производство прочих неметаллических минеральных продуктов	139.4	120.7	108.6	114.4	107.8	124.3	111.2
металлургическое производство и производство готовых металлических изделий	-	-	111.2	119.8	127.5	118.4	102.0
производство машин и оборудования	149.2	140.4	100.5	100.5	100.04	99.4	100.5
производство электрооборудования, электронного и оптического оборудования	107.8	110.5	100.0	106.6	115.1	120.8	107.0
прочие производства	112.8	116.9	99.6	100.1	108.5	104.3	103.6
Производство и распределение электроэнергии, газа и воды	152.3	114.7	113.9	106.5	102.8	111.5	108.7
в том числе:							
производство, передача и распределение электроэнергии	154.7	124.6	111.3	101.3	101.6	114.1	107.3
производство, передача и распределение пара и горячей воды (тепловой энергии)	135.4	86.9	117.0	113.5	104.5	108.0	111.2

23.5.2. Индексы цен на продукцию (затраты, услуги) инвестиционного назначения по отдельным видам экономической деятельности

(декабрь к декабрю предыдущего года; в процентах)

	2014		2015		2016	
	Сводный индекс цен строительной продукции	в том числе производителей в строительстве (строительно-монтажные работы)	Сводный индекс цен на продукцию (затраты, услуги) инвестиционного назначения	в том числе производителей на строительную продукцию	Сводный индекс цен на продукцию (затраты, услуги) инвестиционного назначения	в том числе производителей на строительную продукцию
Всего	108.5	107.6	116.7	114.7	106.6	110.4
в том числе:						
сельское хозяйство, охота и лесное хозяйства	110.0	106.7	113.9	114.6	102.6	110.9
обрабатывающие производства	109.2	107.1	117.8	114.8	101.0	110.7
производство пищевых продуктов, включая напитки и табака	109.7	106.4	119.5	114.2	101.2	110.6
текстильное и швейное производство	112.0	-	-	-	98.2	-
обработка древесины и производство изделий из дерева и пробки, кроме мебели	109.2	106.7	115.7	114.2	102.4	109.8
целлюлозно-бумажное производство; издательская и полиграфическая деятельность	109.6	107.4	118.2	115.0	98.8	111.5
химическое производство	112.2	108.4	118.5	115.4	101.1	111.2
производство прочих неметаллических минеральных продуктов	106.8	105.5	115.8	114.4	99.8	108.6
производство электрооборудования, электронного и оптического оборудования	108.7	107.5	120.6	114.9	99.6	110.2
производство и распределение электроэнергии, газа и воды	109.1	109.2	116.5	115.2	105.7	110.3
строительство	110.4	109.4	115.2	114.7	107.8	108.8
транспорт и связь	107.3	107.0	116.5	115.4	108.7	109.5
деятельность сухопутного транспорта	106.8	106.5	115.9	114.0	107.1	108.5
связь	108.9	109.8	119.1	117.5	103.0	110.7

23.5.3. Индексы цен производителей сельскохозяйственной продукции

(в процентах к предыдущему году)

	2000	2005	2010	2013	2014	2015	2016
Продукция сельского хозяйства - всего	127.0	132.9	109.4	96.4	116.6	109.5	101.1
в том числе:							
продукция растениеводства	140.3	110.7	123.5	106.7	100.1	114.1	107.1
из нее:							
зерновые и зернобобовые культуры	128.6	101.9	102.0	110.8	100.0	100.0	100.0
картофель	111.5	100.1	121.1	141.4	122.0	110.7	76.0
овощи свежие или охлажденные	152.0	110.4	125.7	106.4	99.7	114.6	107.9
продукция животноводства	125.4	135.5	108.0	95.9	117.7	109.2	100.6
из нее:							
скот и птица (в живом весе)	131.0	157.5	101.4	94.7	118.4	109.0	100.5
молоко сырое крупного рогатого скота	120.5	119.0	121.4	105.5	126.1	101.9	103.3
яйца куриные	127.9	95.8	100.9	108.2	101.5	119.9	100.2

23.5.4. Индексы тарифов на грузовые перевозки автомобильным транспортом

(декабрь к декабрю предыдущего года; в процентах)

	2000	2005	2010	2013	2014	2015	2016
Транспорт - всего	144.6	104.1	101.1	100.0	104.7	102.2	105.5
из него:							
международное сообщение	97.2	104.1	100.0	100.0	116.6	99.8	117.5
междугородное сообщение	155.0	109.0	105.1	100.0	100.0	103.2	100.0
внутригородское и пригородное сообщение	142.6	100.0	105.1	100.0	100.0	100.0	100.0

23.5.5. Индексы тарифов на услуги связи для юридических лиц

(декабрь к декабрю предыдущего года; в процентах)

	2000	2005	2010	2013	2014	2015	2016
Услуги связи - всего	115.5	99.0	107.7	106.1	113.2	104.9	103.5
в том числе:							
почтовая	110.7	119.4	135.9	123.1	106.6	110.2	109.9
городская телефонная	111.1	112.8	108.9	104.8	96.1	104.4	102.2
междугородная телефонная	119.1	95.0	100.0	100.0	100.0	100.0	100.0
документальная электросвязь	119.6	124.1	116.7	102.1	102.5	102.3	101.2
проводное радиовещание	100.0	147.8	106.7	111.1	105.0	104.8	109.1
подвижная связь	-	92.0	100.0	101.7	132.8	100.0	100.0

Методологические пояснения

Таблицы 23.1. - 23.3. Индекс потребительских цен (ИПЦ) измеряет отношение стоимости фиксированного набора товаров и услуг в ценах текущего периода к его стоимости в ценах базисного периода и характеризует изменение во времени общего уровня цен на товары и услуги, приобретаемые населением для непроизводственного потребления. ИПЦ является важнейшим показателем, характеризующим уровень инфляции, и используется для целей государственной политики, анализа и прогноза ценовых процессов в экономике, пересмотра минимальных социальных гарантий, решения правовых споров, а также при пересчете ряда показателей системы национальных счетов текущих цен в постоянные цены.

Расчет ИПЦ производится путем объединения двух информационных потоков:

данных об изменении цен, полученных методом регистрации цен и тарифов на потребительском рынке;

данных о структуре фактических потребительских расходов населения за предыдущий год.

Потребительский набор, на основании которого рассчитывается ИПЦ, представляет собой единую для всех субъектов Российской Федерации выборку групп товаров и услуг, наиболее часто потребляемых населением.

Отбор позиций произведен с учетом их значимости для потребления населения, представительности с точки зрения отражения динамики цен на однородные товары, устойчивого наличия их в продаже.

Исходной информацией для расчета ИПЦ являются данные регистрации цен на товары и услуги с конкретными потребительскими свойствами. На их основе определяются средние сопоставимые цены отчетного и предыдущего периодов. Сопоставимой считается цена, зарегистрированная в одной и той же организации торговли (сферы услуг) на один и тот же или аналогичный по качеству товар (услугу).

При агрегации индексов на отдельные товары, товарные группы и услуги в целом по региону используются индивидуальные индексы цен на товары и услуги по городам и удельный вес численности населения обследуемой территории в общей численности.

Исходя из агрегатных индексов цен на товары и услуги по субъекту Российской Федерации, федеральному округу и доли расходов на их приобретение в потребительских расходах населения определяются индексы цен на основные группы (продовольственные товары и непродовольственные товары, услуги), а также ИПЦ по субъекту Российской Федерации, федеральному округу.

Таблицы 23.3.6., 23.3.7. Стоимость условного (минимального) набора продуктов питания определена на основе минимального набора продуктов питания для мужчин трудоспособного возраста (приведен в Методологических рекомендациях по определению потребительской корзины для основных социально-демографических групп населения в целом по Российской Федерации и в субъектах, утвержденных постановлением Правительства Российской Федерации от 17 февраля 1999 года № 192).

Указанный показатель отражает межрегиональную дифференциацию уровней потребительских цен и не является составляющим элементом величины прожиточного минимума, определяемого в субъектах Российской Федерации, что объясняется различием методологических подходов при их формировании. При расчете стоимости минимального набора продуктов питания используются единые (установленные в целом по Российской Федерации) минимальные объемы потребления, в то время как при расчете величины прожиточного минимума - объемы сформированные на основе зонирования субъектов Российской Федерации в зависимости от факторов, влияющих на особенности потребления продуктов питания.

Таблицы 23.4.1., 23.4.2. Индексы цен на первичном и вторичном рынке жилья рассчитываются на основе зарегистрированных цен соответственно на вновь построенные квартиры и на квартиры функционирующего жилого фонда, находящиеся в собственности, если они являются объектом совершения рыночных сделок.

Наблюдение ведется по выборочному кругу организаций, осуществляющих операции с недвижимостью. При регистрации цен на квартиры учитываются их количественные и качественные характеристики.

Таблица 23.5.1. Индекс цен производителей промышленных товаров рассчитываются на основании регистрации цен на товары (услуги)-представители в базовых организациях. Цены производителей представляют собой фактически сложившиеся на момент регистрации

цены указанных организаций на произведенные товары (оказанные услуги), предназначенные для реализации на внутреннем рынке (без косвенных товарных налогов - налога на добавленную стоимость, акциза и т. п.). В качестве товаров-представителей принимаются однородные группы продукции с точки зрения основных качественных параметров, а также потребительских свойств, характера используемого сырья, материалов и технологических процессов при их производстве.

Рассчитанные по товарам (услуги)-представителям индексы цен производителей последовательно агрегируются в индексы цен соответствующих видов, групп, классов, разделов экономической деятельности. В качестве весов используют данные об объеме производства в стоимостном выражении базисного периода.

Таблица 23.5.2. Сводный индекс цен на продукцию (затраты, услуги) инвестиционного назначения отражает общее изменение цен в строительстве объектов различных видов экономической деятельности и рассчитывается как агрегированный показатель из индексов цен производителей на строительную продукцию, приобретения машин и оборудования инвестиционного назначения и на прочую продукцию (затраты, услуги) инвестиционного назначения, взвешенных по доле этих элементов в общем объеме инвестиций в основной капитал.

Расчет индекса цен производителей на строительную продукцию проводится на основе данных формы отчетности о ценах на материалы, детали, конструкции, приобретенные в базовых подрядных организациях, а также на базе технологических моделей, разработанных по видам экономической деятельности с учетом территориальных особенностей строительства.

Индекс цен на машины и оборудование инвестиционного назначения исчисляется по данным об изменении цен производителей этого оборудования, а также транспортных расходов, ставки налога на добавленную стоимость и других расходов.

Таблица 23.5.3. Индексы цен производителей сельскохозяйственной продукции исчисляется на основании регистрации в отобранных для наблюдения сельскохозяйственных организациях цен на основные виды товаров-представителей, реализуемых заготовительным, перерабатывающим организациям, на рынке, через собственную торговую сеть, населению непосредственно с транспортных средств, на ярмарках, биржах, аукционах, организациям, коммерческим структурам и т. п.. Цены производителей сельскохозяйственной продукции приводятся с учетом надбавок и скидок за качество реализованной продукции без расходов на транспортировку, экспедирование, погрузку и разгрузку продукции, а также без НДС.

Таблица 23.5.4. Индексы тарифов на грузовые перевозки характеризуют изменение за текущий период тарифов на грузовые перевозки без учета изменения за этот период структуры перевезенных грузов по разнообразным признакам: по виду и размеру отправки груза, скорости доставки, расстоянию перевозки, территории перевозки, типу подвижного состава, степени использования его грузоподъемности и др.

По каждому виду транспорта регистрируются тарифы на услуги-представители. За услугу-представитель принимается перевозка одной тонны массового груза определенным видом транспорта на фиксированное расстояние. Обследование тарифов осуществляется в выборочной совокупности транспортных организаций. В качестве весов используются доходы соответствующего вида транспорта от перевозок грузов за базисный период.

Таблица 23.5.5. Индекс тарифов на услуги связи для юридических лиц характеризует изменение тарифов на услуги связи для бюджетных и коммерческих организаций, оказанные как по свободным тарифам, так и по регулируемым на федеральном уровне.

Расчет индексов тарифов на услуги связи основан на ежемесячном наблюдении за тарифами на 15 видов услуг-представителей связи для юридических лиц в столицах республик, центрах краев, областей, автономных округов и городах федерального значения Российской Федерации.

При расчете сводных индексов тарифов в качестве весов используются данные о доходах услуг связи за предыдущий год.

24. ВНЕШНЕЭКОНОМИЧЕСКАЯ ДЕЯТЕЛЬНОСТЬ	305
24.1. Внешняя торговля.....	305
24.1.1. Внешнеторговый оборот области	305
24.1.2. Внешняя торговля области с государствами-участниками СНГ	305
24.1.3. Товарная структура внешней торговли с государствами-участниками СНГ	306
24.1.4. Внешняя торговля с основными странами дальнего зарубежья	307
24.1.5. Товарная структура внешней торговли со странами дальнего зарубежья	308
24.1.6. Экспорт важнейших товаров из Новгородской области	309
24.1.7. Импорт важнейших товаров в Новгородскую область	311
24.1.8. Экспорт и импорт услуг	314
24.1.9. Изменение внешнеторгового оборота, экспорта и импорта услуг (диаграмма)	314
24.1.10. Структура внешнеторгового оборота услуг (диаграмма)	315
24.1.11. Структура экспорта и импорта услуг по видам	315
МЕТОДОЛОГИЧЕСКИЕ ПОЯСНЕНИЯ.....	316

24. ВНЕШНЕЭКОНОМИЧЕСКАЯ ДЕЯТЕЛЬНОСТЬ

24.1. Внешняя торговля ¹⁾

24.1.1. Внешнеторговый оборот области

(миллионов долларов США)

	1995	2000	2005	2010	2013	2014	2015	2016
Внешнеторговый оборот	385.8	348.9	1134.7	1605.5	1984.4	2063.0	1663.5	1375.2
в том числе:								
экспорт	308.5	271.6	801.9	1115.5	1273.9	1294.2	1040.1	937.8
из него:								
страны дальнего зарубежья	276.3	256.4	721.1	976.2	1115.9	1156.4	927.4	822.9
государства-участники СНГ	32.2	15.2	80.8	139.4	158.0	137.8	112.7	114.9
импорт	77.3	77.3	332.8	490.0	710.5	768.8	623.4	437.4
из него:								
страны дальнего зарубежья	50.5	56.7	265.9	434.9	583.8	681.4	528.1	411.1
государства-участники СНГ	26.8	20.6	66.9	55.0	126.8	87.4	95.3	26.3

24.1.2. Внешняя торговля области с государствами-участниками СНГ

(в фактически действовавших ценах; миллионов долларов США)

	Экспорт						Импорт					
	1995	2000	2010	2014	2015	2016	1995	2000	2010	2014	2015	2016
Всего	32.2	15.2	139.4	137.8	112.7	114.9	26.8	20.6	55.0	87.4	95.3	26.3
в том числе:												
Азербайджан	0.1	0.1	5.2	1.5	1.7	1.5	0.3	0.3	0.9	0.0	0.0	-
Армения	0.1	0.1	1.0	0.4	0.7	0.2	-	0.0	-	-	-	-
Беларусь	10.3	3.3	65.0	44.5	39.3	54.7	7.5	13.0	45.1	61.9	80.4	8.5
Казахстан	2.8	3.6	40.5	46.0	34.7	30.2	0.8	0.1	1.0	2.8	2.4	3.0
Киргизия	0.1	0.4	4.4	13.3	7.4	1.9	0.3	0.0	-	-	0.0	0.0
Республика Молдова	0.5	0.2	2.0	0.3	0.5	0.3	3.3	1.1	0.6	9.2	3.2	4.8
Таджикистан	-	0.3	1.1	0.9	0.5	0.3	-	0.0	-	-	-	-
Туркменистан	0.1	-	0.2	0.0	0.2	0.1	-	0.0	-	-	-	-
Узбекистан	0.6	0.6	3.2	2.5	1.3	2.3	2.1	0.1	0.0	1.6	0.8	0.4
Украина	17.5	6.6	16.6	28.3	26.5	23.2	12.5	5.9	7.4	11.9	8.5	9.5

¹⁾ С 1 июля 2010 г. - данные по Республике Казахстан по экспорту приведены на основе статистического учета, без учета данных по импорту. С 2013 г. - включая данные взаимной торговли со странами ЕАЭС.

24.1.3. Товарная структура внешней торговли с государствами-участниками СНГ

(в фактически действовавших ценах)

	Млн. долларов США						В процентах к итогу					
	2000	2010	2013	2014	2015	2016	2000	2010	2013	2014	2015	2016
Экспорт - всего	15.2	139.4	158.0	137.8	112.7	114.9	100	100	100	100	100	100
в том числе:												
продовольственные товары и сельскохозяйственное сырье	2.7	33.9	12.7	7.5	11.0	2.8	18.0	24.3	8.0	5.4	9.7	2.4
минеральные продукты	-	1.1	0.0	0.1	0.1	1.4	-	0.8	0.0	0.1	0.1	1.2
продукция химической промышленности, каучук	1.9	11.9	19.5	19.9	13.0	17.6	12.2	8.5	12.3	14.4	11.5	15.3
кожевенное сырье, пушнина и изделия из них	0.0	0.0	0.8	1.2	0.8	0.3	0.3	0.0	0.5	0.9	0.7	0.2
древесина и целлюлозно-бумажные изделия	0.2	36.8	48.6	46.1	38.2	33.0	1.6	26.4	30.8	33.4	33.9	28.7
текстиль, текстильные изделия, обувь	-	0.9	11.2	16.0	12.2	11.2	-	0.7	7.1	11.6	10.8	9.8
металлы и изделия из них	0.3	24.4	22.1	16.5	15.1	27.4	2.0	17.5	14.0	12.0	13.4	23.8
машины, оборудование и транспортные средства	6.5	13.0	18.7	5.4	6.4	7.4	42.5	9.3	11.8	4.0	5.7	6.4
другие товары	3.5	17.4	24.4	25.1	16.0	14.0	23.4	12.5	15.5	18.2	14.2	12.2
Импорт - всего	20.6	55.0	126.8	87.4	95.3	26.3	100	100	100	100	100	100
в том числе:												
продовольственные товары и сельскохозяйственное сырье	3.9	15.9	49.2	41.6	16.6	7.8	18.9	28.9	38.8	47.6	17.4	29.5
минеральные продукты	0.7	1.6	3.7	2.3	3.5	4.1	3.5	3.0	2.9	2.6	3.7	15.5
продукция химической промышленности, каучук	4.7	3.1	1.6	3.3	2.2	1.2	23.0	5.6	1.2	3.8	2.3	4.7
кожевенное сырье, пушнина и изделия из них	0.2	0.1	-	-	-	-	1.1	0.1	-	-	-	-
древесина, и целлюлозно-бумажные изделия	0.3	0.2	1.0	1.8	1.2	0.3	1.5	0.4	0.8	2.0	1.3	1.3
текстиль, текстильные изделия, обувь	1.0	4.8	6.8	6.0	1.4	3.5	4.8	8.7	5.4	6.9	1.5	13.4
металлы и изделия из них	3.4	19.5	15.7	12.9	9.4	2.1	16.3	35.5	12.4	14.8	9.8	7.9
машины, оборудование, транспортные средства	3.5	6.1	46.0	16.7	60.1	6.4	17.2	11.0	36.3	19.1	63.0	24.4
другие товары	2.8	3.7	2.7	2.9	1.0	0.9	13.7	6.8	2.1	3.3	1.0	3.3

24.1.4. Внешняя торговля с основными странами дальнего зарубежья

(в фактически действовавших ценах; миллионов долларов США)

	Экспорт						Импорт					
	2000	2010	2013	2014	2015	2016	2000	2010	2013	2014	2015	2016
Всего	256.4	976.2	1115.9	1156.4	927.4	822.9	56.7	434.9	583.8	681.4	528.1	411.1
в том числе:												
Австрия	7.5	2.0	0.3	0.5	1.6	1.6	0.4	1.7	2.5	19.3	10.1	0.7
Аргентина	0.5	0.3	0.6	-	-	-	0.0	0.2	0.2	0.2	0.2	0.1
Бельгия	0.1	0.5	0.0	73.6	54.2	11.2	0.3	2.4	4.1	1.0	1.3	1.1
Болгария	0.1	0.0	0.1	0.4	0.3	0.0	0.0	0.0	-	0.0	-	0.1
Бразилия	2.5	79.6	138.2	175.8	130.1	104.5	0.1	0.5	0.1	0.1	0.0	2.1
Венгрия	1.0	0.6	0.1	0.2	0.1	0.4	0.0	0.3	0.3	0.8	0.2	0.2
Германия	7.7	27.9	23.8	28.4	18.6	10.9	14.9	32.5	49.9	52.4	57.8	37.3
Греция	1.1	1.3	1.2	0.1	0.5	0.6	0.0	-	0.0	-	0.0	0.0
Грузия	x	1.2	0.1	0.2	0.2	0.2	x	-	-	-	-	-
Дания	1.6	0.2	3.3	2.3	3.9	3.7	6.3	1.0	0.8	12.9	9.0	0.5
Египет	0.1	6.2	3.5	11.2	8.5	8.8	0.0	0.2	0.1	-	-	-
Индия	-	3.7	0.5	0.7	0.7	0.7	0.2	2.0	8.3	7.1	8.9	13.7
Ирландия	0.3	0.0	0.0	0.1	0.0	0.1	0.1	10.5	12.7	7.6	0.3	0.5
Испания	0.8	0.3	0.3	0.0	0.2	0.4	0.4	3.1	8.3	8.6	6.6	3.9
Италия	0.6	1.0	0.5	3.5	2.9	1.6	3.6	12.1	54.0	71.0	54.8	40.2
Канада	1.9	0.2	0.7	1.6	1.7	1.8	0.3	-	2.1	2.5	-	-
Кипр	-	95.4	17.0	0.1	0.0	0.1	-	-	-	-	-	-
Китай	9.2	239.1	224.2	200.5	225.8	235.7	2.5	48.7	88.6	125.7	123.9	110.8
Латвия	55.4	37.7	41.5	28.6	27.5	5.5	0.2	8.8	9.7	0.7	0.0	0.2
Литва	5.2	19.2	34.4	18.5	13.5	8.1	0.1	9.9	0.1	1.2	0.6	0.4
Малайзия	-	1.3	0.3	1.1	-	0.3	0.8	7.4	2.8	1.5	0.2	0.2
Мексика	5.7	1.8	3.8	2.5	0.1	1.4	0.0	0.1	0.0	0.0	0.0	0.0
Нидерланды	1.6	4.9	1.2	1.0	1.3	2.2	0.6	24.6	20.3	17.6	13.2	9.6
Норвегия	2.2	1.0	1.2	0.5	1.3	1.0	0.0	0.0	0.2	0.0	0.0	0.0
Перу	-	7.9	44.8	41.7	51.1	31.2	-	0.0	0.0	0.0	0.8	2.9
Польша	3.9	4.1	4.1	5.8	14.0	18.0	2.4	42.9	33.7	24.6	14.7	11.7
Португалия	-	0.4	0.0	-	0.0	0.5	0.0	1.1	10.5	14.4	10.2	9.6
Республика Корея	1.6	1.6	8.3	8.4	7.1	6.0	0.2	2.9	0.6	13.1	14.7	11.7
Соединенное Королевство (Великобритания)	3.6	5.8	0.8	1.1	2.0	2.8	3.6	8.0	18.4	23.5	21.2	11.7
Словакия	1.4	0.2	0.3	0.2	0.3	0.2	0.1	12.5	27.4	26.8	13.6	10.1
США	9.5	126.7	186.7	215.1	156.0	136.4	2.5	7.9	8.3	9.9	3.3	2.2
Таиланд	3.0	44.5	106.2	101.5	56.8	38.7	0.0	27.8	20.6	22.3	16.6	16.9
Турция	0.6	4.1	6.2	4.7	4.8	4.3	0.1	7.4	7.5	8.2	7.9	6.2
Финляндия	61.7	159.8	87.6	100.1	71.1	64.5	9.5	55.1	38.9	37.4	27.6	32.5
Франция	4.1	4.0	0.9	0.0	-	0.6	1.5	20.8	42.7	42.3	26.6	6.4
Чешская Республика	0.1	1.2	0.5	0.7	0.6	0.4	0.8	0.3	2.9	4.5	6.7	6.5
Швейцария	0.1	0.2	0.0	0.1	0.2	0.4	0.5	5.5	8.6	8.0	5.6	6.1
Швеция	2.0	6.2	32.0	45.7	3.7	42.4	1.1	25.6	31.3	31.6	18.4	16.4
Эстония	56.8	30.9	31.3	34.2	22.2	20.3	0.8	2.8	1.4	0.8	0.1	1.5
Япония	-	9.4	11.7	5.2	3.4	5.6	0.7	6.3	0.4	25.4	16.0	1.2

24.1.5. Товарная структура внешней торговли со странами дальнего зарубежья

(в фактически действовавших ценах)

	Млн. долларов США						В процентах к итогу					
	2000	2010	2013	2014	2015	2016	2000	2010	2013	2014	2015	2016
Экспорт - всего	256.4	976.2	1115.9	1156.4	927.4	822.9	100	100	100	100	100	100
в том числе:												
продовольственные товары												
и сельскохозяйственное сырье	11.1	30.0	22.4	12.9	15.9	16.8	4.3	3.1	2.0	1.1	1.7	2.0
минеральные продукты	0.1	0.1	0.0	0.1	0.0	0.1	0.0	0.0	0.0	0.0	0.0	0.0
продукция химической промышленности, каучук	164.3	620.7	840.3	856.3	666.6	588.6	64.1	63.6	75.3	74.0	71.9	71.5
кожевенное сырье, пушнина и изделия из них	0.2	0.0	-	-	0.0	-	0.1	0.0	-	-	0.0	-
древесина, целлюлозно-бумажные изделия	65.7	184.6	158.4	191.5	152.8	166.3	25.6	18.9	14.2	16.6	16.5	20.2
текстиль, текстильные изделия, обувь	1.3	0.0	0.0	0.0	0.0	0.1	0.5	0.0	0.0	0.0	0.0	0.0
металлы и изделия из них	2.1	107.9	73.0	73.3	71.2	35.7	0.8	11.0	6.5	6.3	7.7	4.3
машины, оборудование, транспортные средства	5.0	9.4	5.1	5.9	6.5	4.1	2.0	1.0	0.5	0.5	0.7	0.5
другие товары	6.6	23.4	16.5	16.4	14.3	11.3	2.6	2.4	1.5	1.4	1.5	1.4
Импорт - всего	56.7	434.9	583.8	681.4	528.1	411.1	100	100	100	100	100	100
в том числе:												
продовольственные товары												
и сельскохозяйственное сырье	10.2	70.6	26.9	21.8	8.0	7.4	18.1	16.3	4.6	3.2	1.5	1.8
минеральные продукты	0.0	1.1	4.2	4.4	6.8	9.2	0.1	0.3	0.7	0.7	1.3	2.2
продукция химической промышленности, каучук	16.3	84.9	114.7	94.9	72.8	76.1	28.8	19.5	19.6	13.9	13.8	18.5
кожевенное сырье, пушнина и изделия из них	0.0	2.5	12.3	13.2	6.7	3.1	0.0	0.6	2.1	1.9	1.3	0.8
древесина, целлюлозно-бумажные изделия	4.1	74.5	75.7	69.4	51.1	44.8	7.2	17.1	13.0	10.2	9.7	10.9
текстиль, текстильные изделия, обувь	1.3	98.6	182.7	232.7	187.5	165.6	2.3	22.7	31.3	34.2	35.5	40.3
металлы и изделия из них	2.7	14.1	19.6	27.1	32.8	16.6	4.7	3.2	3.4	4.0	6.2	4.0
машины, оборудование, транспортные средства	17.2	84.1	137.3	206.9	153.8	83.7	30.2	19.3	23.5	30.4	29.1	20.3
другие товары	4.9	4.5	10.4	10.9	8.6	4.7	8.6	1.0	1.8	1.6	1.6	1.1

24.1.6. Экспорт важнейших товаров из Новгородской области

	2000	2005	2010
Рыба свежая и свежемороженая, тонн	-	1082.4	847.1
Сахар и кондитерские изделия из сахара, тонн	141.4	372.2	81.3
Жевательная резинка, тонн	-	-	4326.1
Какао и продукты из него, тонн	717.5	1985.6	1826.7
Водка, тыс. литров	63.9	49.9	...
Аммиак безводный, тыс. тонн	237.8	299.5	207.6
Спирт метиловый, тыс. тонн	27.7	13.3	10.2
Фармацевтическая продукция, тонн	241.6	70.7	20.3
Удобрения азотные, тыс. тонн	865.1	693.9	1203.1
Пластмассы и изделия из них, тыс. тонн	2.7	23.6	30.6
Древесина и изделия из нее, тыс. тонн	862.5	2247.2	953.0
лесоматериалы обработанные, тыс. тонн	75.5	236.5	174.7
лесоматериалы необработанные, тыс. м ³	714.0	1899.2	191.4
плиты древесностружечные, тыс. м ³	-	-	79.0
плиты древесноволокнистые, тыс. м ²	-	3.1	13.4
фанера клееная, тыс. м ³	84.7	122.4	93.8
Бумага и картон, изделия из них, тонн	367.5	1092.3	5791.8
Стекло и изделия из него, тыс. тонн	3.3	1.3	1.0
Черные металлы, тыс. тонн	11.3	1.9	0.5
из них отходы и лом черных металлов, тыс. тонн	11.3	1.2	-
Медь и изделия из нее, тыс. тонн	-	14.8	17.0
Алюминий и изделия из него, тонн	422.2	955.7	24.8
Керамические изделия, млн. долл. США	2.3	6.5	20.3
Машины, оборудование, транспортные средства, млн. долл. США	11.5	32.9	22.4
в том числе:			
аппараты оптические, фотографические, измерительные, млн. долл. США	0.3	1.9	2.5
автомобили грузовые, штук	1	113	-
Мебель, постельные принадлежности, млн. долл. США	3.5	10.7	11.3

Продолжение таблицы 24.1.6.

	2013	2014	2015
Рыба и ракообразные, моллюски и прочие водные беспозвоночные, тонн	1086.0	951.2	987.8
Овощи и некоторые съедобные корнеплоды и клубнеплоды, тонн	639.4	337.3	448.5
Съедобные фрукты и орехи; кожура цитрусовых плодов или корки дынь, тонн	627.8	423.4	820.6
Сахар и кондитерские изделия из сахара, тонн	60.4	85.4	345.9
Какао и продукты из него, тонн	1023.6	136.3	487.9
Разные пищевые продукты, тонн	770.9	248.6	1462.2
Алкогольные и безалкогольные напитки, тонн	300.0	615.7	2385.4
Удобрения, тыс. тонн	2700.1	2858.3	2636.9
Пластмассы и изделия из них, тыс. тонн	22.6	18.3	12.0
Древесина и изделия из нее, тыс. тонн	771.7	794.4	807.9
Бумага и картон, изделия из бумажной массы, тонн	6276.7	6736.6	6962.6
Обувь, гетры и аналогичные изделия, тыс. долл. США	10345.1	13710.2	11083.0
Керамические изделия, тыс. тонн	28.4	36.3	34.1

Продолжение таблицы 24.1.6.

	2013	2014	2015
Стекло и изделия из него, тонн	3283.0	4005.4	6474.5
Черные металлы, тонн	76.5	361.5	947.6
Изделия из черных металлов, тонн	1651.2	1151.7	468.0
Медь и изделия из нее, тыс. тонн	11.6	12.2	14.4
Алюминий и изделия из него, тонн	11.9	9.9	21.4
Машины, оборудование и транспортные средства, млн. долл. США	23.7	11.2	12.9
Мебель, матрацы, подушки, лампы, млн. долл. США	11.3	8.8	6.9

Продолжение таблицы 24.1.6.

	2016
Филе рыбное и прочее мясо рыбы (включая фарш), свежие, охлажденные или мороженые, тонн	845.4
Шоколад и прочие готовые пищевые продукты, содержащие какао, тонн	51.4
Водка, л 100% спирта	589.0
Аммиак безводный, тыс. тонн	204.5
Метанол (спирт метиловый), тонн	5127.5
Удобрения минеральные или химические, азотные, тыс. тонн	1991.6
Удобрения минеральные или химические, содержащие два или три питательных элемента азот, фосфор и калий; удобрения прочие; товары данной группы в таблетках или аналогичных формах или в упаковках, брутто-масса которых не превышает 10 кг, тыс. тонн	1038.7
Древесина топливная в виде бревен, поленьев, ветвей, вязанок хвороста или в аналогичных видах; древесина в виде щепок или стружки; опилки и древесные отходы и скрап, неагломерированные или агломерированные в виде бревен, брикетов, гранул, тыс. тонн	334.9
Лесоматериалы необработанные, с удаленной или не удаленной корой или заболонью или грубо окантованные или неокантованные, тонн тыс. м ³	182099.8 214.9
Лесоматериалы, полученные распиловкой или расщеплением вдоль, строганием или лущением, обработанные или не обработанные строганием, шлифованием, имеющие или не имеющие торцевые соединения, толщиной более 6 мм, тыс. тонн	145.7
Плиты древесно-стружечные, плиты с ориентированной стружкой (osb) и аналогичные плиты (например, вафельные плиты) из древесины или других одревесневших материалов, пропитанные или не пропитанные смолами или другими органическими связующими веществами, тонн тыс. м ³	119344.5 185.5
Фанера клееная, панели фанерованные и аналогичные материалы из слоистой древесины, тонн тыс. м ³	86003.4 125.8
Бумага и картон немелованные прочие, в рулонах или листах, без дальнейшей обработки или обработанные, тонн	1397.3
Обувь с подошвой из резины, пластмассы, натуральной или композиционной кожи и с верхом из натуральной кожи, тыс. пар	180.0
Кирпичи огнеупорные, блоки, плитки и аналогичные огнеупорные керамические строительные материалы, кроме изделий из кремнеземистой каменной муки или аналогичных кремнеземистых пород, тонн	21383.2
Черные металлы, тонн	983.3
Медь рафинированная и сплавы медные необработанные, тонн	7585.3
Тракторы, шт.	1
Автомобили легковые, шт.	5
Моторные транспортные средства для перевозки грузов, шт.	3

24.1.7. Импорт важнейших товаров в Новгородскую область

	2000	2005	2010
Живые животные, продукты животного происхождения, тонн	3.5	4.8	13104.4
Мясо свежее и мороженое (без мяса птицы), тыс. тонн	1.6	1.1	0.5
Рыба свежая и свежемороженая, тыс. тонн	-	1.4	0.1
Молоко и сливки, сгущенные или с добавлением сахара или других подслащивающих веществ, тыс. тонн	0.0	1.7	0.7
Масло сливочное, тонн	275.4	243.8	174.7
Чай, тонн	50.6	21.3	-
Сахар и кондитерские изделия из сахара, тыс. тонн	2.7	35.4	10.3
Какао и продукты из него, тыс. тонн	2.1	3.2	2.8
Красители, краски и лаки, шпатлевки, тыс. тонн	0.6	3.8	0.2
Эфирные масла, парфюмерные, косметические средства, тонн	156.8	59.1	79.5
Пластмассы и изделия из них, тыс. тонн	9.0	11.7	24.1
Древесина и изделия из нее, тыс. тонн	1.3	0.8	5.2
Бумага и картон, изделия из них, тыс. тонн	7.2	61.6	48.9
Предметы одежды и принадлежности к одежде, кроме трикотажных, тыс. долл. США	574.1	181.8	507.2
Обувь с верхом из натуральной кожи, тыс. пар	11.3	35.0	2083.5
Стекло и изделия из него, тыс. тонн	2.5	3.3	1.3
Черные металлы, тыс. тонн	1.0	2.8	1.7
Изделия из черных металлов, тыс. тонн	1.4	0.6	1.7
в том числе трубы, тыс. тонн	0.5	11.1	0.3
Медь и изделия из нее, тонн	63.1	899.9	2334.5
Алюминий и изделия из него, тыс. тонн	1.6	0.6	0.9
Машины и оборудование, транспортные средства, млн. долл. США	20.7	117.3	90.2
в том числе:			
тракторы, штук	75	63	8
автобусы, штук	1	13	-
автомобили легковые, штук	7	5	-
автомобили грузовые, штук	32	31	10
аппараты оптические, фотографические, измерительные, млн. долл. США	0.8	5.3	4.0
Мебель; постельные принадлежности, тыс. долл. США	222.9	644.9	1152.9

Продолжение таблицы 24.1.7.

	2013	2014	2015
Мясо и пищевые мясные субпродукты, тонн	8474.4	5739.5	3024.1
Рыба и ракообразные, моллюски и прочие водные беспозвоночные, тонн	1353.4	1789.0	1239.4
Молочная продукция, яйца птиц, мед натуральный, пищевые продукты животного происхождения, тонн	6184.3	8003.2	3977.9
Овощи и некоторые съедобные корнеплоды и клубнеплоды, тонн	792.4	442.9	538.7
Съедобные фрукты и орехи, кожура цитрусовых плодов или корки, тонн	330.6	417.0	73.7
Кофе, чай, мате, или парагвайский чай, и пряности, тонн	8.2	0.0	-
Сахар и кондитерские изделия из сахара, тонн	1893.5	130.0	1390.6
Какао и продукты из него, тонн	3642.0	1218.2	180.4
Экстракты дубильные или красильные, танины и их производные, красители, пигменты и прочие красящие вещества, краски и лаки, шпатлевки и прочие мастики, полиграфическая краска, чернила, тушь, тонн	1479.3	213.9	229.6
Эфирные масла и резиноиды, парфюмерные, косметические или туалетные средства, тонн	4.7	-	0.1
Пластмассы и изделия из них, тыс. тонн	25.5	22.9	22.1
Каучук, резина и изделия из них, тонн	2964.8	2192.2	278.9
Древесина и изделия из нее, тонн	3541.9	8416.8	1943.7
Бумага и картон, изделия из бумажной массы, тыс. тонн	38.2	36.6	33.5
Предметы одежды и принадлежности к одежде, тыс. долл. США	416.2	406.4	24.9
Обувь, гетры и аналогичные изделия, млн. долл. США	186.0	223.5	173.2
Керамические изделия, тыс. тонн	11.1	10.2	9.1
Стекло и изделия из него, тонн	170.3	82.0	105.7
Черные металлы, тонн	576.1	587.9	522.6
Изделия из черных металлов, тонн	2002.0	2247.0	4496.9
Медь и изделия из нее, тонн	1496.8	1294.0	1307.6
Алюминий и изделия из него, тонн	670.7	515.0	734.9
Машины, оборудование и транспортные средства, млн. долл. США	174.5	222.5	213.9
из них аппараты оптические, фотографические, измерительные, тыс. долл. США	3370.7	6815.4	2961.4
Мебель; матрацы, подушки; лампы, тыс. долл. США	2136.4	1387.0	842.3

	2016
Мясо крупного рогатого скота, свежее или охлажденное, тонн	59.1
Мясо крупного рогатого скота, замороженное, тонн	1256.7
Баранина или козлятина свежая, охлажденная или замороженная, тонн	198.7
Филе рыбное и прочее мясо рыбы (включая фарш), свежие, охлажденные или мороженые, тонн	196.7
Молоко и сливки, сгущенные или с добавлением сахара или других подслащивающих веществ, тонн	334.3
Сливочное масло и прочие жиры и масла, изготовленные из молока; молочные пасты, тонн	12.4
Сыры и творог, тонн	5.7
Масло пальмовое и его фракции, нерафинированные или рафинированные, но без изменения химического состава, тонн	139.1
Прочий сахар белый, тонн	120.0
Какао-паста, обезжиренная или не обезжиренная, тонн	79.9
Шоколад и прочие готовые пищевые продукты, содержащие какао, тонн	8.5
Руды и концентраты алюминиевые, тыс. тонн	78.3
Бензин автомобильный, тонн	236.1
Плиты, листы, пленка и полосы или ленты, прочие, из пластмасс, непористые и неармированные, неслоистые, без подложки и не соединенные аналогичным способом с другими материалами, тонн	2811.9
Плиты, листы, пленка и полосы или ленты из пластмасс, прочие, тонн	7594.3
Плиты древесно-стружечные, плиты с ориентированной стружкой и аналогичные плиты из древесины или других одревесневших материалов пропитанные или не пропитанные смолами, тонн	1002.9
м ³	1664.0
Плиты древесноволокнистые из древесины или других одревесневших материалов с добавлением или без добавления смол или других органических веществ, тонн	250.5
тыс. м ²	37.4
Бумага и картон, покрытые с одной или с обеих сторон каолином (китайской глиной) или другими неорганическими веществами, с использованием связующего вещества или без него, и без какого-либо другого покрытия, тыс. тонн	28.6
Бумага, картон, целлюлозная вата и полотно из целлюлозных волокон, с покрытием, пропитанные, ламинированные, с окрашенной или декорированной поверхностью или напечатанные, в рулонах или прямоугольных (включая квадратные) листах любого размера, тонн	4324.8
Обувь с подошвой из резины, пластмассы, натуральной или композиционной кожи и с верхом из натуральной кожи, тыс. пар	2911.0
Черные металлы, тонн	2293.7
Тракторы, шт.	2
Моторные транспортные средства для перевозки грузов, шт.	21
Предметы одежды и принадлежности к одежде, трикотажные машинного или ручного вязания, тыс. долларов США	607.0
Инструменты и аппараты оптические, фотографические, кинематографические, измерительные, контрольные, прецизионные, медицинские или хирургические, их части и принадлежности, тыс. долларов США	4068.6
Реакторы ядерные, котлы, оборудование и механические устройства; их части, тыс. долларов США	72305.8
Электрические машины и оборудование, их части; звукозаписывающая и звуковоспроизводящая аппаратура, аппаратура для записи и воспроизведения телевизионного изображения и звука, их части и принадлежности, тыс. долларов США	8869.1

24.1.8. Экспорт и импорт услуг

	1995	2000	2005	2010	2013	2014	2015	2016
Тысяч долларов США								
Экспорт - всего	2941.0	1967.4	7522.0	1869.3	6121.7	6295.8	5192.3	2674.6
в том числе:								
страны дальнего зарубежья	2253.7	1967.4	7518.8	1593.2	4217.9	4482.2	2576.6	к
государства-участники СНГ	687.3	-	3.2	276.1	1903.8	1813.6	2615.7	к
Импорт - всего	3425.1	4968.7	24795.3	41142.6	37983.0	19330.7	25865.3	22295.7
в том числе:								
страны дальнего зарубежья	3425.1	4938.6	24419.3	38305.9	36785.7	18062.1	к	22253.5
государства-участники СНГ	-	30.1	376.0	2836.7	1197.3	1268.6	к	42.2
В процентах к предыдущему году								
Экспорт - всего	...	133.1	5.7 р	139.0	3.0 р	102.8	82.5	51.5
в том числе:								
страны дальнего зарубежья	...	133.1	5.9 р	130.0	3.0 р	106.3	57.5	к
государства-участники СНГ	...	-	5.2	2.3 р	2.8 р	95.3	144.2	к
Импорт - всего	...	42.9	114.3	100.1	87.5	50.9	133.8	86.2
в том числе:								
страны дальнего зарубежья	...	42.7	114.9	98.1	87.3	49.1	к	86.3
государства-участники СНГ	-	175.0	85.2	138.6	94.9	106.0	к	54.1
В процентах к итогу								
Экспорт - всего	100	100	100	100	100	100	100	100
в том числе:								
страны дальнего зарубежья	76.6	100	99.96	85.2	68.9	71.2	49.6	к
государства-участники СНГ	23.4	-	0.0	14.8	31.1	28.8	50.4	к
Импорт - всего	100	100	100	100	100	100	100	100
в том числе:								
страны дальнего зарубежья	100	99.4	98.5	93.1	96.8	93.4	к	99.8
государства-участники СНГ	-	0.6	1.5	6.9	3.2	6.6	к	0.2

24.1.9. Изменение внешнеторгового оборота, экспорта и импорта услуг
(1995=100)

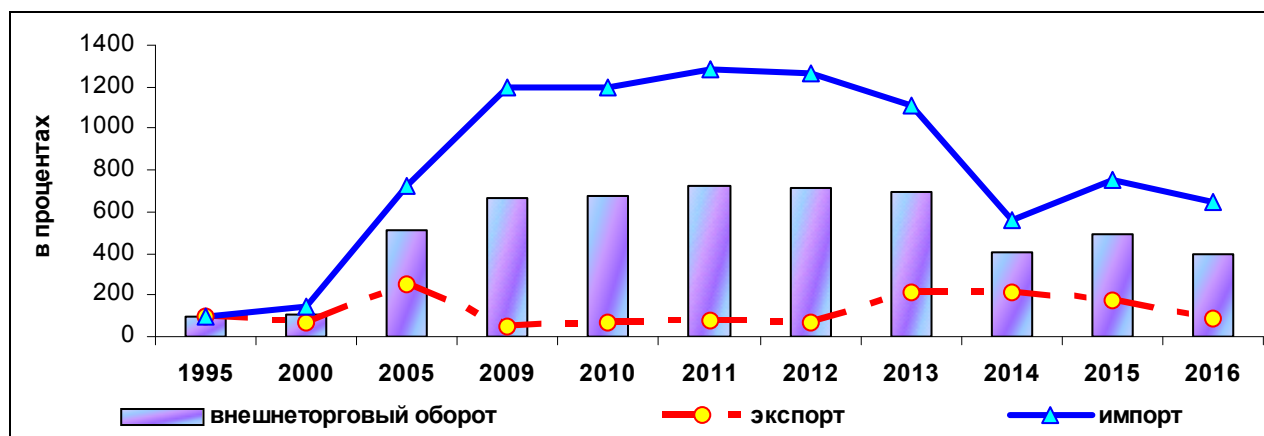

24.1.10. Структура внешнеторгового оборота услуг

(в процентах к итогу)

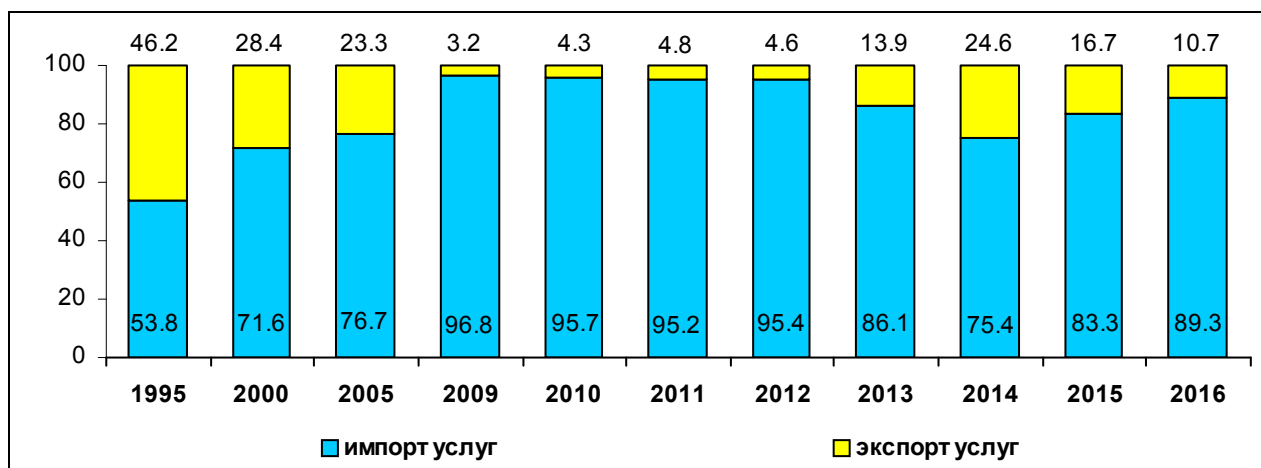

24.1.11. Структура экспорта и импорта услуг по видам

(в процентах к итогу)

	2014	2015	2016
Экспорт - всего	100	100	100
в том числе:			
деловые услуги	94.7	99.9	54.5
услуги в области образования	-	-	-
финансовые услуги	5.1	-	-
услуги в области туризма и путешествий	0.2	0.1	к
услуги в сфере отдыха, культуры и спорта	-	-	-
Импорт - всего	100	100	100
в том числе:			
деловые услуги	91.0	78.4	72.5
услуги связи	0.1	к	к
услуги по распространению	-	-	к
услуги в области образования	0.0	к	к
услуги в области охраны окружающей среды	0.0	к	-
услуги в области здравоохранения и социального обеспечения	0.1	к	-
финансовые услуги	0.0	к	-
услуги в области туризма и путешествий	6.5	к	к
услуги в сфере отдыха, культуры и спорта	2.0	к	1.1
прочие услуги, не включенные в другие группировки	0.3	к	к
комиссионные агентские услуги	0.1	-	к

Методологические пояснения

Данные о внешнеэкономической деятельности организаций области представлены на основе данных ФТС России с учетом данных о взаимной торговле товарами с государствами-членами Евразийского экономического союза (ЕАЭС): 2000 г. - с Республикой Беларусь, 2010 - 2014 гг. - с Республикой Беларусь и Республикой Казахстан, 2015 г. - с Республикой Армения (с 1 января 2015 г.) и Киргизской Республикой (с 12 августа 2015 г.), Республикой Беларусь, Республикой Казахстан. До 2015 г. эти страны входили в состав Евразийского экономического сообщества. Данные по товарам за июль-декабрь 2010 г. приведены без учета взаимной торговли с Республикой Казахстан в связи с отменой таможенного оформления товаров на российско-казахстанской границе с 1 июля 2010 г.

С 2012 года данные формируются Федеральной таможенной службой России по организациям, юридически зарегистрированным на территории Новгородской области с учетом объемов внешнеторговых операций, оформленных вышеуказанными участниками на территории других субъектов РФ.

Внешняя торговля - торговля между странами, состоящая из вывоза (экспорта) и ввоза (импорта) товаров и услуг.

Таблицы 24.1.1. - 24.1.7. Экспорт товаров - вывоз товаров с территории Российской Федерации без обязательства об обратном ввозе. Экспорт включает в себя вывоз из страны товаров отечественного производства, а также реэкспорт товаров. К товарам отечественного производства относятся также товары иностранного происхождения, ввезенные в страну и подвергшиеся существенной переработке, изменяющей основные качественные или технические характеристики товаров. К реэкспортным товарам относятся товары, ранее ввезенные на территорию Российской Федерации, а затем вывезенные с этой территории без уплаты таможенных пошлин, налогов и без применения к товарам запретов и ограничений экономического характера.

Учет экспорта товаров производится по ценам франко-граница страны-экспортера (ФОБ), т.е. в цену товара включаются расходы по его доставке до сухопутной границы или до порта отгрузки страны-экспортера.

Импорт товаров - ввоз товаров на территорию Российской Федерации без обязательства об обратном ввозе. В импорт включаются ввезенные товары, предназначенные для потребления в экономике страны, и товары, ввозимые на территорию государства в соответствии с режимом реэкспорта.

Учет импорта товаров производится по ценам франко-граница страны-импортера (СИФ), т.е. в цену товара включаются расходы по страхованию и транспортировке товара до границы страны-импортера.

Внешнеторговый оборот - сумма экспорта и импорта товаров.

Таблицы 24.1.8. - 24.1.11. Экспорт и импорт услуг. Услуга - полезный результат деятельности, удовлетворяющий определенные потребности, но не воплощающийся в материально-вещественной (материальной) форме.

К основным видам международных услуг относятся: транспортные, туристские услуги (поездки), строительство, финансовые, плата за пользование интеллектуальной собственностью и прочие виды услуг, не вошедшие в перечисленные. Представлены по данным платежного баланса Российской Федерации.

25. ОСНОВНЫЕ ПОКАЗАТЕЛИ ПО РЕГИОНАМ СЕВЕРО-ЗАПАДНОГО ФЕДЕРАЛЬНОГО ОКРУГА.....	319
25.1. Численность населения.....	319
25.2. Коэффициенты рождаемости.....	319
25.3. Коэффициенты смертности.....	319
25.4. Коэффициенты естественного прироста, убыли (-) населения.....	320
25.5. Выбросы в атмосферу загрязняющих веществ, отходящих от стационарных источников.....	320
25.6. Среднесписочная численность работников (без внешних совместителей и работников несписочного состава).....	320
25.7. Уровень занятости населения.....	321
25.8. Численность безработных граждан, зарегистрированных в государственных учреждениях службы занятости населения.....	321
25.9. Среднемесячная номинальная начисленная заработная плата в расчете на одного работника.....	321
25.10. Среднедушевые денежные доходы.....	322
25.11. Средний размер назначенных месячных пенсий.....	322
25.12. Величина прожиточного минимума.....	322
25.13. Численность населения с денежными доходами ниже величины прожиточного минимума.....	323
25.14. Общая площадь жилых помещений, приходящаяся в среднем на одного жителя.....	323
25.15. Число организаций, осуществляющих образовательную деятельность по образовательным программам дошкольного образования, присмотр и уход за детьми.....	323
25.16. Общеобразовательные организации (без вечерних (сменных) общеобразовательных организаций).....	324
25.17. Заболеваемость.....	324
25.18. Численность врачей.....	324
25.19. Число больничных коек.....	325
25.20. Мощность врачебных амбулаторно-поликлинических организаций.....	325
25.21. Число зарегистрированных преступлений.....	325
25.22. Валовой региональный продукт на душу населения.....	326
25.23. Индекс промышленного производства.....	326
25.24. Ввод в действие жилых домов.....	326
25.25. Плотность автомобильных дорог общего пользования с твердым покрытием.....	327
25.26. Число дорожно-транспортных происшествий.....	327
25.27. Объем услуг связи населению в расчете на одного жителя.....	327
25.28. Оборот розничной торговли на душу населения.....	328
25.29. Оборот общественного питания на душу населения.....	328
25.30. Объем платных услуг населению на душу населения.....	328
25.31. Число используемых передовых производственных технологий.....	329
25.32. Сальдированный финансовый результат организаций (прибыль минус убыток).....	329
25.33. Кредиторская задолженность.....	329
25.34. Дебиторская задолженность.....	330
25.35. Просроченная задолженность по заработной плате.....	330
25.36. Инвестиции в основной капитал на душу населения.....	330
25.37. Индекс потребительских цен.....	331
25.38. Индекс цен производителей промышленных товаров.....	331

25. ОСНОВНЫЕ ПОКАЗАТЕЛИ ПО РЕГИОНАМ СЕВЕРО-ЗАПАДНОГО ФЕДЕРАЛЬНОГО ОКРУГА

25.1. Численность населения

(на начало года; тысяч человек)

	1996	2001	2006	2011	2014	2015	2016	2017
Российская Федерация	148291.6	146303.6	143236.6	142865.4	143666.9	146267.3	146544.7	146804.4
Северо-Западный федеральный округ	14749.5	14199.0	13716.4	13625.8	13800.7	13843.6	13853.7	13899.3
Республика Карелия	763.4	728.8	676.0	642.6	634.4	632.5	629.9	627.1
Республика Коми	1132.7	1042.9	963.0	899.2	872.1	864.4	856.8	850.6
Архангельская область	1476.1	1369.1	1281.8	1224.9	1191.8	1183.3	1174.1	1165.8
Вологодская область	1332.5	1290.4	1234.9	1201.2	1193.4	1191.0	1187.7	1183.9
Калининградская область	940.2	957.5	936.6	941.8	963.1	968.9	976.4	986.3
Ленинградская область	1685.5	1680.4	1685.4	1718.6	1763.9	1775.5	1778.9	1791.9
Мурманская область	1037.2	922.9	839.4	794.1	771.1	766.3	762.2	757.6
Новгородская область	735.6	710.3	665.6	632.8	622.4	618.7	615.7	612.5
Псковская область	826.3	781.8	720.8	671.3	656.6	651.1	646.4	642.2
г. Санкт-Петербург	4820.2	4714.8	4712.9	4899.3	5131.9	5191.7	5225.7	5281.6

25.2. Коэффициенты рождаемости

(на 1000 человек населения)

	1995	2000	2005	2010	2013	2014	2015	2016
Российская Федерация	9.3	8.7	10.2	12.5	13.2	13.3	13.3	12.9
Северо-Западный федеральный округ	7.9	7.7	9.2	11.4	12.2	12.3	12.5	12.4
Республика Карелия	8.8	8.7	10.2	12.1	11.9	12.3	12.2	12.0
Республика Коми	9.7	9.4	11.3	12.9	14.2	14.2	13.7	13.1
Архангельская область	8.9	8.8	10.8	12.6	12.8	12.6	12.4	12.0
Вологодская область	8.7	8.8	10.5	12.5	13.8	13.6	13.7	13.3
Калининградская область	8.5	7.9	9.0	11.4	12.4	12.6	12.7	12.4
Ленинградская область	7.2	6.7	7.6	8.8	8.8	9.1	9.0	9.2
Мурманская область	8.2	8.6	10.0	11.7	11.9	11.7	11.9	11.2
Новгородская область	8.0	7.5	9.3	11.3	11.8	12.0	11.9	11.7
Псковская область	7.8	7.4	8.8	10.5	11.0	10.9	11.0	11.1
г. Санкт-Петербург	7.0	6.8	8.4	11.4	12.6	13.0	13.6	13.8

25.3. Коэффициенты смертности

(на 1000 человек населения)

	1995	2000	2005	2010	2013	2014	2015	2016
Российская Федерация	15.0	15.3	16.1	14.2	13.0	13.1	13.0	12.9
Северо-Западный федеральный округ	15.9	16.4	17.6	14.9	13.4	13.3	13.4	13.2
Республика Карелия	16.7	16.5	18.5	16.2	14.6	14.6	15.3	14.8
Республика Коми	13.2	12.9	15.5	13.1	12.0	12.2	12.4	12.3
Архангельская область	15.0	16.3	17.1	14.6	13.3	13.3	13.5	13.5
Вологодская область	16.4	16.0	18.8	16.7	15.0	14.8	14.8	15.0
Калининградская область	13.5	15.2	18.2	14.2	13.1	13.3	13.2	12.6
Ленинградская область	18.1	18.8	19.9	15.8	14.4	14.5	14.0	14.0
Мурманская область	11.4	11.6	13.8	11.9	11.0	11.4	11.6	11.5
Новгородская область	19.9	20.1	22.5	20.0	17.8	17.4	17.5	17.5
Псковская область	20.9	22.3	24.6	21.2	18.6	18.4	18.2	17.9
г. Санкт-Петербург	15.9	16.2	15.6	13.4	11.9	11.7	11.9	11.7

25.4. Коэффициенты естественного прироста, убыли (-) населения

(на 1000 человек населения)

	1995	2000	2005	2010	2013	2014	2015	2016
Российская Федерация	-5.7	-6.6	-5.9	-1.7	0.2	0.2	0.3	0.0
Северо-Западный федеральный округ	-8.0	-8.7	-8.4	-3.5	-1.2	-1.0	-0.9	-0.8
Республика Карелия	-7.9	-7.8	-8.3	-4.1	-2.7	-2.3	-3.1	-2.8
Республика Коми	-3.5	-3.5	-4.2	-0.2	2.2	2.0	1.3	0.7
Архангельская область	-6.1	-7.5	-6.3	-2.0	-0.5	-0.7	-1.1	-1.5
Вологодская область	-7.7	-7.2	-8.3	-4.2	-1.2	-1.2	-1.1	-1.7
Калининградская область	-5.0	-7.3	-9.2	-2.8	-0.7	-0.7	-0.5	-0.1
Ленинградская область	-10.9	-12.1	-12.3	-7.0	-5.6	-5.4	-5.0	-4.8
Мурманская область	-3.2	-3.0	-3.8	-0.2	0.9	0.3	0.3	-0.3
Новгородская область	-11.9	-12.6	-13.2	-8.7	-6.0	-5.4	-5.6	-5.8
Псковская область	-13.1	-14.9	-15.8	-10.7	-7.6	-7.5	-7.2	-6.8
г. Санкт-Петербург	-8.9	-9.4	-7.2	-2.0	0.7	1.3	1.7	2.1

25.5. Выбросы в атмосферу загрязняющих веществ, отходящих от стационарных источников ¹⁾

(тысяч тонн)

	1995	2000	2005	2010	2013	2014	2015	2016
Российская Федерация	21270	18819.8	20425.4	19116.0	18446.5	17451.9	17295.7	17349.3
Северо-Западный федеральный округ	3224	2335.1	2254.4	2389.1	2316.9	2263.8	2142.0	2023.6
Республика Карелия	191	147.6	129.9	107.9	118.5	94.9	95.9	116.0
Республика Коми	945	685.4	670.5	594.8	774.3	707.0	612.2	568.9
Архангельская область	358	290.2	314.5	545.3	245.4	262.0	259.6	245.0
Вологодская область	743	478.0	478.3	473.9	499.2	491.0	461.2	440.5
Калининградская область	42	40.3	28.0	29.5	20.5	18.9	20.1	20.6
Ленинградская область	253	192.2	208.9	225.8	244.7	271.6	247.0	243.4
Мурманская область	543	373.3	301.1	287.6	269.8	276.4	275.8	231.8
Новгородская область	52	50.9	54.6	45.5	45.2	42.6	70.0	45.7
Псковская область	19	18.8	16.8	22.3	27.0	28.9	27.0	33.4
г. Санкт-Петербург	78	58.4	52.5	56.6	72.3	70.5	73.2	78.3

¹⁾ С 2012 г. - включая индивидуальных предпринимателей.

25.6. Среднесписочная численность работников (без внешних совместителей и работников несписочного состава)

(тысяч человек)

	1995	2000	2005	2010	2013	2014	2015	2016
Российская Федерация	58633.6	51238.2	48197.2	46719.0	45815.6	45486.4	45106.5	44446.4
Северо-Западный федеральный округ	6006.2	5410.7	5237.6	5078.5	5026.9	4992.2	4923.6	4870.3
Республика Карелия	329.6	293.9	259.9	228.3	220.1	211.4	205.3	193.5
Республика Коми	513.4	420.1	395.2	382.9	373.4	360.4	347.6	332.4
Архангельская область	595.4	494.6	464.9	433.9	409.8	405.6	399.0	392.2
Вологодская область	549.7	511.1	478.1	420.9	413.1	398.3	387.3	378.1
Калининградская область	340.0	298.8	313.3	321.2	315.2	322.1	313.4	315.4
Ленинградская область	597.0	553.0	545.1	538.1	518.4	516.6	514.2	516.2
Мурманская область	439.3	355.4	337.1	301.1	296.6	288.9	282.0	275.3
Новгородская область	291.2	248.5	236.8	228.5	219.4	215.9	208.1	203.8
Псковская область	299.5	251.8	231.2	214.9	217.9	215.2	211.5	204.5
г. Санкт-Петербург	2051.1	1983.5	1975.9	2008.6	2042.9	2057.6	2055.3	2058.8

25.7. Уровень занятости населения

(по материалам выборочных обследований рабочей силы)

(в возрасте 15-72 лет; в процентах)

	2000	2005	2010	2013	2014	2015	2016
Российская Федерация	58.5	61.3	62.7	64.8	65.3	65.3	65.7
Северо-Западный федеральный округ	60.0	65.1	66.6	67.8	67.8	67.9	68.3
Республика Карелия	59.4	62.0	62.2	61.1	61.7	61.9	62.2
Республика Коми	59.1	61.0	64.3	66.9	65.7	66.2	64.6
Архангельская область	59.5	64.1	63.1	63.4	62.1	63.0	61.9
Вологодская область	62.3	64.9	64.5	64.5	65.2	63.5	64.3
Калининградская область	55.9	64.6	61.7	67.1	67.4	67.2	66.3
Ленинградская область	58.8	63.6	67.1	67.5	66.6	66.6	66.8
Мурманская область	62.5	66.4	69.0	69.0	69.3	69.3	68.8
Новгородская область	60.7	62.3	65.2	66.8	66.1	66.6	66.3
Псковская область	54.2	61.1	60.5	63.8	63.3	62.6	63.5
г. Санкт-Петербург	61.5	68.0	70.3	71.3	71.9	72.2	73.5

25.8. Численность безработных граждан, зарегистрированных в государственных учреждениях службы занятости населения

(тысяч человек)

	1995	2000	2005	2010	2013	2014	2015	2016
Российская Федерация	2327.0	1037.0	1830.1	1589.4	917.7	883.3	1001.1	894.6
Северо-Западный федеральный округ	337.6	118.4	131.8	114.7	66.4	65.4	79.5	70.2
Республика Карелия	21.9	9.8	13.6	9.8	7.0	6.6	7.8	7.1
Республика Коми	35.7	15.8	15.9	13.1	6.8	6.7	7.7	8.1
Архангельская область	58.9	15.3	16.3	15.9	9.9	9.6	11.4	10.3
Вологодская область	18.9	11.4	11.7	16.0	8.3	8.2	10.3	8.8
Калининградская область	25.0	6.6	8.4	10.6	6.2	5.8	6.6	5.0
Ленинградская область	40.8	10.6	9.7	6.4	4.1	3.8	4.5	4.1
Мурманская область	32.7	19.4	19.5	13.3	6.9	6.8	8.4	7.6
Новгородская область	14.4	3.7	5.8	5.3	3.2	3.4	4.3	3.5
Псковская область	33.9	8.5	11.4	7.5	4.5	4.3	5.0	4.0
г. Санкт-Петербург	55.3	17.2	19.4	16.8	9.4	10.3	13.5	11.8

25.9. Среднемесячная номинальная начисленная заработная плата в расчете на одного работника

(рублей)

	1995	2000	2005	2010	2013	2014	2015	2016
Российская Федерация	472392	2223.4	8554.9	20952.2	29792.0	32495.4	34029.5	36709.2
Северо-Западный федеральный округ	х	2531.5	9487.2	23531.5	32548.9	35468.1	37930.5	41076.1
Республика Карелия	604014	2559.0	8730.3	20056.0	27503.3	29370.7	30704.2	33061.0
Республика Коми	877505	3558.6	11612.1	26139.8	37716.8	40221.8	41364.9	43661.7
Архангельская область	613957	2621.0	9874.3	22192.1	32465.3	35572.1	38299.6	40789.8
Вологодская область	562026	2561.9	8827.9	18536.4	25126.6	26748.6	27444.5	29302.6
Калининградская область	374911	1750.4	6781.3	18455.4	25104.2	26638.5	28262.2	29451.1
Ленинградская область	409057	2178.8	8595.9	20768.3	29358.3	31850.5	33995.9	36319.2
Мурманская область	851529	3746.9	12509.6	29307.8	40225.1	43378.2	45989.4	48985.7
Новгородская область	361145	1742.5	6940.8	16750.8	23493.8	25225.3	26346.4	27913.9
Псковская область	309871	1470.7	5734.5	14498.2	19742.7	21004.4	21553.3	22398.8
г. Санкт-Петербург	443213	2511.5	10133.9	27189.5	36848.0	40696.6	44187.0	48702.5

25.10. Среднедушевые денежные доходы

(рублей; 1995 г. - тыс. рублей)

	1995	2000	2005	2010	2013	2014	2015	2016
Российская Федерация	515.9	2281.1	8088.3	18958.4	25928.2	27766	30467	30744
Республика Карелия	690.5	2313.2	7277.8	16045.7	21493.6	22939	25717	25744
Республика Коми	694.8	3140.8	11452.3	22260.3	29335.0	30844	32545	31527
Архангельская область	518.6	2139.5	7902.5	19608.8	26262.5	29432	32585	32503
Вологодская область	505.0	2022.8	6344.9	14115.1	20513.2	22801	25582	27344
Калининградская область	375.7	1843.3	6481.1	16040.1	20641.8	23117	25875	25904
Ленинградская область	369.2	1354.9	5686.5	14798.5	20161.4	20932	24747	27157
Мурманская область	743.7	3550.1	10624.1	24046.5	32912.2	34149	36848	36115
Новгородская область	437.8	1807.5	5475.6	15598.9	21391.9	23703	25773	25252
Псковская область	342.5	1374.8	4926.8	12797.6	17803.6	19500	21710	22095
г. Санкт-Петербург	670.0	2555.6	12263.7	24824.3	31407.2	34724	39935	41165

25.11. Средний размер назначенных месячных пенсий ¹⁾

(на 1 января; рублей; 1995 г. - тыс. рублей)

	1995	2000	2005	2010	2013	2014	2015	2016
Российская Федерация	242.6	823.4	2538.2	7593.9	10029.7	10888.7	12080.9	17425.6
Северо-Западный федеральный округ	264.2	886.3	2828.4	8611.1	11331.1	12288.3	13623.6	18978.2
Республика Карелия	273.4	949.8	3028.8	9286.3	12326.0	13373.5	14870.2	20295.5
Республика Коми	311.5	955.4	3182.7	9612.8	12800.3	13925.2	15483.6	20904.0
Архангельская область	281.5	973.8	3088.9	9462.3	12554.9	13628.5	15162.0	20595.6
Вологодская область	266.3	875.1	2612.4	7810.5	10309.4	11169.0	12407.8	17772.3
Калининградская область	218.5	774.4	2495.6	7267.9	9562.1	10357.6	11491.9	16829.8
Ленинградская область	231.2	824.3	2583.3	7783.6	10314.7	11230.2	12439.1	17804.9
Мурманская область	334.6	1006.3	3410.9	10287.4	13749.1	14940.6	16634.5	22056.8
Новгородская область	228.5	827.1	2502.1	7454.8	9821.4	10643.0	11822.5	17195.9
Псковская область	216.4	811.3	2434.5	7248.3	9520.1	10300.0	11432.2	16761.5
г. Санкт-Петербург	269.7	879.8	2846.2	8824.5	11470.0	12426.1	13739.5	19043.6

¹⁾ 1995, 2000 гг. с учетом компенсационных выплат. 2000, 2005, 2014 гг. - по состоянию на 31 декабря; 2016 г. - с учетом единовременной выплаты, произведенной в январе 2017 г. в соответствии с Федеральным законом от 22 ноября 2016 г. № 385-ФЗ в размере 5 тысяч рублей.

25.12. Величина прожиточного минимума

(в IV квартале; рублей)

	1995	2005	2010	2013	2014	2015	2016
Российская Федерация	312740	3060	5902	7326	8234	9452	9691
Республика Карелия	489802	3216	6754	8531	9682	11569	12007
Республика Коми	403084	3750	7556	9496	10817	12069	12128
Архангельская область (без АО)	389662	3574	7308	10243	11323	12880	10944
Вологодская область	317325	3011	6066	7474	8578	9678	9980
Калининградская область	282333	3221	5729	7026	8021	9630	9948
Ленинградская область	287871	2829	5380	6524	6984	8722	9211
Мурманская область	471500	4820	8432	10113	11627	13582	13562
Новгородская область	300181	2825	5569	7166	7915	9221	9751
Псковская область	316271	2471	5254	7337	8518	10008	10417
г. Санкт-Петербург	290126	3259	5773	7072	8479	10043	10526

25.13. Численность населения с денежными доходами ниже величины прожиточного минимума

(в процентах от общей численности населения)

	1995	2000	2005	2010	2013	2014	2015	2016
Российская Федерация	24.8	29.0	17.7	12.5	10.8	11.2	13.3	13.5
Республика Карелия	23.0	22.3	16.4	14.9	14.1	14.2	16.6	17.1
Республика Коми	18.4	26.3	15.3	15.6	13.7	14.3	15.0	16.7
Архангельская область	26.2	33.5	17.6	14.0	14.1	14.1	15.8	14.7
Вологодская область	19.9	25.5	18.3	16.8	13.0	12.9	14.2	13.3
Калининградская область	27.2	37.7	20.0	12.4	12.4	12.1	13.4	14.5
Ленинградская область	29.5	50.9	20.5	12.6	10.5	10.4	10.9	10.2
Мурманская область	22.0	24.9	19.7	13.2	10.8	10.9	12.7	13.0
Новгородская область	22.8	34.2	23.8	14.9	12.1	12.2	13.9	15.0
Псковская область	42.7	44.8	19.3	15.6	16.0	16.1	18.8	19.0
г. Санкт-Петербург	20.1	27.3	10.0	8.6	8.0	8.3	8.0	8.0

25.14. Общая площадь жилых помещений, приходящаяся в среднем на одного жителя

(на конец года; квадратных метров общей площади)

	1995	2000	2005	2010	2013	2014	2015	2016
Российская Федерация	18.0	19.2	20.8	22.6	23.4	23.7	24.4	24.9
Северо-Западный федеральный округ	19.3	20.9	22.6	24.7	24.6	24.4	25.7	26.3
Республика Карелия	19.5	20.9	23.1	25.7	25.9	26.4	25.8	26.0
Республика Коми	19.2	21.2	23.1	24.7	25.5	25.9	26.7	27.1
Архангельская область	19.6	21.5	23.5	25.3	25.6	26.1	26.6	27.0
Вологодская область	20.6	21.7	23.8	26.1	27.1	28.0	28.5	29.1
Калининградская область	17.6	18.4	20.0	23.6	24.9	25.6	26.7	27.9
Ленинградская область	20.3	21.9	23.5	25.8	22.2	24.5	25.7	27.1
Мурманская область	18.2	21.4	23.2	24.3	24.5	24.7	25.1	25.1
Новгородская область	20.7	22.3	24.7	27.6	28.7	29.4	29.9	30.6
Псковская область	21.5	23.2	25.6	28.1	28.6	28.7	29.4	29.8
г. Санкт-Петербург	18.6	19.8	21.3	23.0	23.3	21.4	23.6	24.3

25.15. Число организаций, осуществляющих образовательную деятельность по образовательным программам дошкольного образования, присмотр и уход за детьми ¹⁾

	1995	2000	2005	2010	2013	2014	2015	2016
Российская Федерация	68593	51329	46518	45111	43187	50979	50115	49370
Северо-Западный федеральный округ	6919	5051	4420	4233	3972	4461	4268	4174
Республика Карелия	484	311	273	216	210	290	292	283
Республика Коми	832	636	515	537	472	498	485	472
Архангельская область	950	584	386	319	233	269	261	257
Вологодская область	858	683	643	600	560	622	576	533
Калининградская область	434	282	280	283	271	286	286	272
Ленинградская область	626	492	464	432	411	477	485	482
Мурманская область	443	333	309	311	307	311	277	269
Новгородская область	418	277	241	281	229	258	239	235
Псковская область	424	239	202	183	182	266	182	179
г. Санкт-Петербург	1450	1214	1107	1071	1097	1184	1185	1192

¹⁾ До 2014 г. самостоятельные дошкольные образовательные организации.

25.16. Общеобразовательные организации (без вечерних (сменных) общеобразовательных организаций)

(на начало учебного года)

	1995	2000	2005	2010	2013	2014	2015	2016
Российская Федерация	68970	67063	61497	49469	44436	43979	42687	42080
Северо-Западный федеральный округ	5417	5116	4400	3693	3369	3303	3150	3098
Республика Карелия	349	323	278	233	220	217	216	214
Республика Коми	603	581	515	427	392	375	359	349
Архангельская область	852	732	525	453	404	399	388	383
Вологодская область	854	811	671	538	467	432	382	366
Калининградская область	296	307	283	192	181	181	182	184
Ленинградская область	521	500	459	412	380	379	379	380
Мурманская область	255	248	225	187	169	170	165	165
Новгородская область	392	334	302	243	186	180	171	170
Псковская область	539	478	401	263	233	229	173	157
г. Санкт-Петербург	756	802	781	745	737	741	735	730

25.17. Заболеваемость

(зарегистрировано пациентов с диагнозом, установленным впервые в жизни; на 1000 человек населения)

	1995	2000	2005	2010	2013	2014	2015	2016
Российская Федерация	676.0	730.5	743.7	780.0	799.4	787.1	778.2	785.3
Северо-Западный федеральный округ	701.3	763.0	758.9	850.8	856.6	835.5	877.3	...
Республика Карелия	829.7	1002.2	1027.1	1078.8	1115.4	1113.8	1114.3	1126.0
Республика Коми	955.3	1092.3	960.4	1035.2	1047.4	1054.8	1072.0	1121.0
Архангельская область	777.7	915.3	926.6	1048.5	1028.9	1007.5	1030.9	1016.4
Вологодская область	742.4	850.0	803.1	886.3	849.2	853.1	889.4	915.0
Калининградская область	550.9	598.8	702.7	799.9	810.5	755.1	701.5	823.4
Ленинградская область	526.9	543.1	518.7	548.5	533.4	584.6	617.0	664.1
Мурманская область	759.9	870.1	799.3	891.9	896.7	850.3	835.5	875.8
Новгородская область	730.7	796.8	834.6	881.7	939.6	931.2	896.5	887.6
Псковская область	565.6	617.2	595.6	677.2	697.7	667.1	660.6	709.5
г. Санкт-Петербург	681.8	694.2	724.9	857.1	877.2	877.6	931.5	1010.0

25.18. Численность врачей

(на 10000 человек населения)

	1995	2000	2005	2010	2013	2014	2015	2016
Российская Федерация	44.4	46.8	48.6	50.1	48.9	48.5	45.9	46.4
Северо-Западный федеральный округ	49.1	51.2	54.3	57.8	57.6	57.5	54.5	56.4
Республика Карелия	47.1	48.7	50.5	50.4	51.9	50.7	48.4	50.0
Республика Коми	40.6	41.3	45.0	47.5	48.7	48.7	48.4	50.2
Архангельская область	45.7	50.4	53.2	56.6	54.5	55.8	53.2	53.9
Вологодская область	32.8	34.7	35.3	34.6	34.7	35.2	35.2	34.8
Калининградская область	37.1	35.9	35.7	34.5	44.0	42.7	44.6	44.6
Ленинградская область	30.8	30.5	30.6	34.4	34.3	33.4	33.6	35.2
Мурманская область	45.4	48.0	50.1	57.4	57.0	55.6	53.3	53.1
Новгородская область	36.4	37.1	39.2	41.3	42.5	42.5	43.0	43.2
Псковская область	33.4	34.8	34.7	34.6	35.5	33.6	34.1	34.8
г. Санкт-Петербург	71.1	74.5	80.0	84.8	81.2	81.5	73.8	77.5

25.19. Число больничных коек

(на 10000 человек населения)

	1995	2000	2005	2010	2013	2014	2015	2016
Российская Федерация	125.8	115.0	110.9	93.8	90.6	86.6	83.4	81.6
Северо-Западный федеральный округ	119.1	111.7	108.6	93.2	92.1	87.6	85.9	83.5
Республика Карелия	135.1	121.0	117.1	106.0	100.4	87.1	77.9	75.5
Республика Коми	137.0	119.9	112.8	111.7	104.9	102.7	103.3	101.5
Архангельская область	142.7	123.2	121.6	102.6	106.0	103.8	97.7	93.5
Вологодская область	137.8	118.6	116.8	89.5	86.8	81.1	84.3	78.0
Калининградская область	129.9	113.0	104.6	78.0	89.9	90.4	88.4	84.7
Ленинградская область	99.8	97.9	91.0	73.7	69.2	66.6	66.0	66.5
Мурманская область	110.4	115.3	112.5	124.7	118.3	107.0	103.8	100.7
Новгородская область	136.1	135.7	128.2	98.6	91.1	82.2	83.0	82.9
Псковская область	125.3	125.8	132.5	103.4	90.5	90.0	85.5	85.0
г. Санкт-Петербург	102.6	101.3	100.4	89.3	91.5	87.0	85.7	83.6

¹⁾ С 2010 г. - койки круглосуточных стационаров (без коек в дневных стационарах).

25.20. Мощность врачебных амбулаторно-поликлинических организаций

(на конец года; на 10000 человек населения; посещений в смену)

	1995	2000	2005	2010	2013	2014	2015	2016
Российская Федерация	235.1	243.2	256.0	257.9	264.5	263.8	263.5	266.6
Северо-Западный федеральный округ	263.4	281.0	293.6	297.2	303.4	305.4	304.7	317.1
Республика Карелия	207.5	215.5	243.1	248.9	293.4	273.1	274.3	283.6
Республика Коми	264.6	306.4	343.4	367.9	380.4	390.5	397.2	404.1
Архангельская область	276.3	296.0	338.1	355.2	376.1	377.4	378.9	382.4
Вологодская область	254.7	254.3	276.7	287.4	308.1	302.5	300.9	308.6
Калининградская область	208.7	207.8	217.2	218.3	251.6	247.3	260.7	258.7
Ленинградская область	246.0	255.4	245.6	241.5	240.1	240.2	244.3	254.4
Мурманская область	214.5	238.4	267.2	302.1	302.6	307.3	293.3	295.9
Новгородская область	264.5	269.0	290.7	320.5	336.3	326.0	330.3	332.3
Псковская область	142.3	230.7	241.7	258.4	252.9	256.7	267.5	277.5
г. Санкт-Петербург	318.4	330.9	328.3	314.7	307.7	315.8	309.4	332.8

25.21. Число зарегистрированных преступлений

(на 100000 человек населения)

	1995	2000	2005	2010	2013	2014	2015	2016
Российская Федерация	1857	2014	2477	1840	1537	1499	1631	1473
Северо-Западный федеральный округ	2189	2276	2371	1713	1458	1474	1645	1432
Республика Карелия	2405	2550	2257	2129	1744	1998	2487	2142
Республика Коми	1886	2271	3191	2176	2249	2388	2780	2231
Архангельская область	2472	2051	2425	2022	1770	1661	1964	1774
Вологодская область	2047	2677	2997	2027	2045	2052	2458	2169
Калининградская область	2451	2304	2407	1792	1514	1612	1697	1348
Ленинградская область	2476	2587	2144	1658	1146	1102	1143	982
Мурманская область	1427	1817	2152	2113	1716	1676	2428	1982
Новгородская область	2450	2517	2298	1841	1897	2066	2117	1952
Псковская область	2511	2640	2546	1820	1410	1358	1687	1474
г. Санкт-Петербург	2098	2066	2135	1323	1085	1094	1084	996

25.22. Валовой региональный продукт на душу населения

(рублей; 1995 г. - тыс. рублей)

	1995	2000	2005	2010	2013	2014	2015
Российская Федерация	9569	39532	125659	263829	377006	405148	443951
Северо-Западный федеральный округ	10077	42808	130846	289611	403613	430131	490312
Республика Карелия	10514	38539	112950	186651	281022	301818	334494
Республика Коми	16942	56620	176075	390740	550386	557641	607942
Архангельская область	9591	44797	128965	302801	417776	456986	523566
Вологодская область	14464	53433	156380	217827	289783	324790	394136
Калининградская область	5612	24309	87123	208193	287695	325131	337990
Ленинградская область	7427	33265	122024	286435	386178	397419	480298
Мурманская область	13647	59158	156653	292926	395214	427091	510830
Новгородская область	5977	29347	95286	200249	286502	337279	389442
Псковская область	5576	20545	55773	128685	174007	189384	204769
г. Санкт-Петербург	9728	39811	141796	349254	490441	515557	580563

25.23. Индекс промышленного производства

(в процентах к предыдущему году)

	1995	2000	2005	2010	2013	2014	2015	2016
Российская Федерация	95.4	108.7	105.1	107.3	100.4	101.7	96.6	101.1
Северо-Западный федеральный округ	88.1	106.6	108.5	107.9	99.8	97.9	96.0	102.0
Республика Карелия	97.4	115.8	118.7	108.9	94.5	101.7	99.7	103.7
Республика Коми	90.2	105.3	104.1	100.8	102.4	100.5	101.6	96.0
Архангельская область	91.2	112.6	117.3	104.9	102.4	89.6	105.7	107.3
Вологодская область	106.7	107.7	106.5	111.8	102.5	103.7	102.6	99.8
Калининградская область	86.9	117.0	127.4	116.0	99.1	109.9	92.2	100.9
Ленинградская область	99.9	109.1	108.1	114.3	95.6	100.2	99.6	103.7
Мурманская область	99.6	104.7	100.2	103.2	99.8	99.8	106.8	106.6
Новгородская область	87.6	108.9	108.3	116.1	105.4	112.9	102.7	103.8
Псковская область	83.9	108.5	98.7	117.4	100.6	94.4	102.8	104.5
г. Санкт-Петербург	79.4	102.0	105.7	107.8	99.6	93.6	93.0	103.9

25.24. Ввод в действие жилых домов

(на 1000 человек населения; квадратных метров общей площади)

	1995	2000	2005	2010	2013	2014	2015	2016
Российская Федерация	277	207	304	404	491	573	583	547
Северо-Западный федеральный округ	230	172	289	409	462	606	653	639
Республика Карелия	234	85	128	221	344	380	429	467
Республика Коми	342	250	164	89	164	179	244	281
Архангельская область	136	56	91	234	273	300	334	313
Вологодская область	317	158	236	340	468	650	726	652
Калининградская область	281	179	283	558	666	1155	1241	1232
Ленинградская область	267	233	317	610	774	1010	1307	1216
Мурманская область	75	30	10	35	32	33	44	78
Новгородская область	203	125	214	366	518	570	582	589
Псковская область	299	104	137	221	280	456	540	423
г. Санкт-Петербург	209	229	484	546	509	632	582	593

25.25. Плотность автомобильных дорог общего пользования с твердым покрытием ¹⁾

(на конец года; километров дорог на 1000 квадратных километров территории)

	1995	2000	2005	2010	2013	2014	2015	2016
Российская Федерация	28	31	31	39	58	60	61	62
Северо-Западный федеральный округ	37	40	40	45	60	61	61	62
Республика Карелия	37	38	37	37	46	47	47	48
Республика Коми	9	13	13	14	15	15	16	16
Архангельская область	10	12	13	18	21	21	21	21
Вологодская область	73	81	79	81	114	118	118	117
Калининградская область	303	303	306	439	492	511	513	519
Ленинградская область	117	122	127	135	211	212	207	207
Мурманская область	16	17	17	19	23	23	23	23
Новгородская область	150	156	161	175	202	196	198	198
Псковская область	179	180	180	200	287	292	299	301

¹⁾ По данным Росавтодора и Росстата. С 2013 г. - включая протяженность улиц.

25.26. Число дорожно-транспортных происшествий ¹⁾

(на 100000 человек населения)

	1995	2000	2005	2010	2013	2014	2015	2016
Российская Федерация	113	108	156	140	142	137	126	118
Северо-Западный федеральный округ	115	120	182	168	172	170	150	134
Республика Карелия	122	125	177	122	138	140	127	110
Республика Коми	106	93	177	161	182	164	129	129
Архангельская область	94	96	200	187	171	166	145	138
Вологодская область	116	126	242	174	158	145	140	134
Калининградская область	125	117	151	138	136	128	125	140
Ленинградская область	133	151	178	194	216	230	193	166
Мурманская область	101	107	120	130	119	123	99	111
Новгородская область	129	107	178	246	224	232	226	195
Псковская область	139	128	197	229	223	236	219	176
г. Санкт-Петербург	110	125	180	155	164	159	139	116

¹⁾ По данным МВД России о числе дорожно-транспортных происшествий.

25.27. Объем услуг связи населению в расчете на одного жителя

(в фактически действовавших ценах)

	2000	2005	2010	2013	2014	2015	2016
Российская Федерация	355.1	2446.6	5253.9	6300.4	6208.4	6058.3	6005.3
Северо-Западный федеральный округ	515.3	3077.4	6513.6	7580.7	7308.1	7276.4	6862.1
Республика Карелия	296.6	1452.0	3419.2	4012.7	5590.1	5569.4	5426.4
Республика Коми	383.2	2326.4	5434.3	6787.9	6797.0	6411.1	6251.3
Архангельская область	314.7	1467.1	3615.7	4353.0	5763.1	5784.5	5327.2
Вологодская область	237.2	1058.1	2629.1	3396.1	5009.2	5037.4	4687.3
Калининградская область	331.3	2784.3	4458.8	4867.8	5471.1	5465.5	5534.5
Мурманская область	579.2	1958.2	4614.8	5381.1	7585.9	7731.7	7475.6
Новгородская область	269.3	1324.2	2856.7	4194.9	5055.7	4851.9	4818.9
Псковская область	237.5	1333.7	3171.4	3826.4	4675.7	4671.9	4546.4
г. Санкт-Петербург и Ленинградская область	740.9	4658.4	9441.0	10611.2	8864.3	8828.6	10544.0

25.28. Оборот розничной торговли на душу населения

(рублей; 1995 г. - тыс. рублей)

	1995	2000	2005	2010	2013	2014	2015	2016
Российская Федерация	3451	16162	49063	115591	165051	180410	188096	193062
Северо-Западный федеральный округ	3950	14908	49022	113456	156056	172438	187811	197632
Республика Карелия	4523	13765	42225	92981	136581	153651	164576	170771
Республика Коми	3789	18341	70173	122012	167697	181937	174886	170979
Архангельская область	3165	11845	41707	99898	154320	176491	194266	203019
Вологодская область	3244	10665	28599	70931	112774	125014	132285	136224
Калининградская область	3030	13575	38890	96331	123113	136627	145944	153165
Ленинградская область	2944	9417	37218	99073	141100	156780	175173	191917
Мурманская область	4289	21984	53813	129078	177300	196946	201079	203655
Новгородская область	3236	12958	33306	93969	136772	155324	173380	176740
Псковская область	2243	10180	38821	85525	127898	144799	156702	154488
г. Санкт-Петербург	5190	18292	62239	140782	181245	197144	219750	234947

25.29. Оборот общественного питания на душу населения

(рублей)

	2000	2005	2010	2013	2014	2015	2016
Российская Федерация	573	2253	5470	7885	8437	8884	9217
Северо-Западный федеральный округ	638	2435	6373	8135	8496	9223	10674
Республика Карелия	572	1632	3207	4886	5688	6513	7243
Республика Коми	457	2062	5610	8532	9093	8354	9236
Архангельская область	533	1785	4717	7788	9004	10128	11121
Вологодская область	552	1566	3073	4218	4710	5476	5666
Калининградская область	789	2247	4473	6399	7358	9964	10490
Ленинградская область	369	2092	4898	6261	6502	7087	8309
Мурманская область	843	3013	7431	10645	11699	12283	17769
Новгородская область	512	1417	5027	6634	7263	8006	7907
Псковская область	361	1534	3650	5892	5983	6444	7399
г. Санкт-Петербург	832	3376	9437	10545	10384	10977	12887

25.30. Объем платных услуг населению на душу населения

(рублей; 1995 г. - тыс. рублей)

	1995	2000	2005	2010	2013	2014	2015	2016
Российская Федерация	768	4141	15829	34606	48273	51116	54990	58881
Северо-Западный федеральный округ	854	4100	18246	40835	53352	56233	59657	63458
Республика Карелия	763	3055	13224	28374	39476	43125	45695	49000
Республика Коми	932	3458	16967	38456	50733	52675	53332	55234
Архангельская область	733	2805	13999	37901	45357	50208	54051	56264
Вологодская область	733	2932	12855	28879	38770	42559	44823	46006
Калининградская область	715	3133	12818	31661	39617	43323	47096	52243
Ленинградская область	536	1883	8805	21442	30672	32772	35451	38684
Мурманская область	1234	4618	27048	47426	65337	71273	71921	74718
Новгородская область	608	2823	12047	30532	46259	51113	53581	53778
Псковская область	597	1950	9858	24136	30022	32178	36208	38327
г. Санкт-Петербург	1056	6536	26889	57816	73361	74866	79496	85162

25.31. Число используемых передовых производственных технологий

	2000	2005	2010	2013	2014	2015	2016
Российская Федерация	70069	140983	203330	193830	204546	218018	232388
Северо-Западный федеральный округ	4708	8031	16622	18313	19478	20081	21653
Республика Карелия	427	476	751	551	498	537	614
Республика Коми	12	82	550	529	564	710	719
Архангельская область	465	448	1298	1384	1362	1426	1416
Вологодская область	108	1791	3209	2184	2379	2533	2624
Калининградская область	377	686	916	1044	812	795	854
Ленинградская область	106	124	913	1532	1648	1641	1695
Мурманская область	212	660	1112	1106	1135	1201	1236
Новгородская область	658	1073	1680	1684	1864	1866	2092
Псковская область	244	677	1609	1171	1292	1273	1317
г. Санкт-Петербург	2093	2014	4584	7128	7924	8099	9026

25.32. Сальдированный финансовый результат организаций (прибыль минус убыток) ¹⁾

(миллионов рублей)

	2005	2010	2013	2014	2015	2016
Российская Федерация, млрд. рублей	4263.8	7256.4	7993.3	5341.8	9366.0	15178.4
Северо-Западный федеральный округ	286268.6	681580.5	953182.1	473220.8	1071175.5	2054367.4
Республика Карелия	11048.9	15729.0	14690.5	8880.5	16309.3	35797.1
Республика Коми	25448.0	59728.2	93605.3	53342.8	72689.2	66303.3
Архангельская область	13245.6	34878.8	4604.2	-22662.7	26770.6	69765.6
Вологодская область	56609.7	-12386.6	23601.0	-11037.0	108252.2	241622.3
Калининградская область	11601.3	23182.1	37224.7	981.8	38125.7	84261.8
Ленинградская область	42195.4	70059.4	109181.6	48331.8	117191.7	223700.2
Мурманская область	14609.2	43165.9	42559.7	35881.8	95646.3	125963.7
Новгородская область	8745.5	18003.9	4658.1	6754.9	50907.2	31970.8
Псковская область	1116.1	2727.1	3621.6	-1549.0	8149.1	15057.0
г. Санкт-Петербург	101648.8	426492.6	619435.5	354295.8	537134.2	1159925.6

¹⁾ По данным бухгалтерской отчетности, знак (-) означает убыток.

25.33. Кредиторская задолженность ¹⁾

(на конец года; миллиардов рублей)

	2005	2010	2013	2014	2015	2016
Российская Федерация	11752.7	29293.1	49866.0	65512.7	76100.9	82544.9
Северо-Западный федеральный округ	1065.1	3306.7	6702.3	8432.0	10550.3	10992.0
Республика Карелия	22.7	42.4	75.5	93.8	100.2	110.7
Республика Коми	75.2	114.4	180.6	202.0	243.6	229.7
Архангельская область	69.0	201.7	232.7	209.6	208.3	316.9
Вологодская область	49.8	130.1	169.6	251.9	296.2	313.2
Калининградская область	61.0	147.8	317.7	447.4	540.0	561.9
Ленинградская область	92.4	331.4	569.6	641.9	765.5	845.7
Мурманская область	53.1	70.8	136.7	153.9	166.9	159.8
Новгородская область	18.1	44.4	73.9	91.4	100.2	110.2
Псковская область	14.3	34.7	69.4	100.3	113.2	113.4
г. Санкт-Петербург	609.5	2189.0	4876.6	6239.7	8016.2	8230.7

¹⁾ По данным бухгалтерской отчетности.

25.34. Дебиторская задолженность ¹⁾

(на конец года; миллиардов рублей)

	2005	2010	2013	2014	2015	2016
Российская Федерация	10852.2	29763.6	31521.3	37172.1	41692.4	44192.6
Северо-Западный федеральный округ	943.5	3121.3	3938.2	4491.0	5246.7	5531.0
Республика Карелия	19.0	33.9	36.7	39.4	40.5	45.84
Республика Коми	66.6	143.5	176.4	247.2	248.4	252.1
Архангельская область	73.2	127.5	170.3	217.4	260.3	249.9
Вологодская область	52.1	149.1	83.9	119.1	119.9	105.1
Калининградская область	46.7	145.4	161.2	212.2	215.3	203.9
Ленинградская область	90.5	267.2	375.6	398.7	436.0	528.3
Мурманская область	40.0	107.8	74.0	91.1	87.1	89.4
Новгородская область	15.8	50.6	39.4	50.9	55.3	53.0
Псковская область	11.9	27.7	20.4	24.2	25.2	25.2
г. Санкт-Петербург	527.8	2068.6	2800.4	3090.5	3757.8	3978.3

¹⁾ По данным бухгалтерской отчетности. С 2013 г. - без субъектов малого предпринимательства.

25.35. Просроченная задолженность по заработной плате

(на 1 января; миллионов рублей)

	2001	2006	2011	2013	2014	2015	2016	2017
Российская Федерация	31690	5755.8	2400.0	1559.5	1949.2	2006.0	3572.3	2725.6
Северо-Западный федеральный округ	2243	269.7	302.4	168.8	339.5	424.2	1214.0	476.3
Республика Карелия	101	75.7	31.9	16.6	55.9	44.8	35.3	33.5
Республика Коми	993	17.0	5.9	24.6	8.0	6.5	39.8	26.4
Архангельская область	409	53.9	47.0	50.1	58.6	76.9	38.1	35.8
Вологодская область	91	18.5	20.5	6.6	100.6	72.4	78.3	39.1
Калининградская область	19	3.0	90.1	3.3	1.9	3.5	0.6	12.9
Ленинградская область	127	17.6	-	0.6	35.6	31.5	36.5	52.8
Мурманская область	123	49.8	54.1	49.0	51.9	160.4	171.8	111.8
Новгородская область	36	6.4	23.3	-	-	-	43.4	54.8
Псковская область	71	20.9	15.4	13.5	9.3	18.0	14.2	9.6
г. Санкт-Петербург	273	6.9	14.3	4.6	17.5	10.3	756.0	99.6

25.36. Инвестиции в основной капитал на душу населения

(в фактически действовавших ценах; рублей; 1995 г. - тыс. рублей)

	1995	2000	2005	2010	2013	2014	2015	2016
Российская Федерация	1799	7949	25161	64068	93725	95165	94922	99812
Северо-Западный федеральный округ	1631	8181	35134	83320	102922	101754	103799	119687
Республика Карелия	1644	8737	22377	35310	53808	52725	51865	56232
Республика Коми	3443	16278	51812	124022	227258	231540	197456	234788
Архангельская область	1452	7589	36969	80967	131388	132811	146111	150353
Вологодская область	1950	6635	48885	56915	63125	66878	73245	101700
Калининградская область	1049	4771	31894	59429	71642	65956	70953	79649
Ленинградская область	1745	11429	49221	162912	144304	96343	127119	146789
Мурманская область	1948	7714	23600	48450	90984	111680	131399	133003
Новгородская область	987	6673	20887	62011	85018	98892	112340	126510
Псковская область	971	3106	7623	24676	43932	45589	42179	42321
г. Санкт-Петербург	1383	7590	33375	82518	93534	101385	92811	110839

25.37. Индекс потребительских цен

(декабрь к декабрю предыдущего года; в процентах)

	1995	2000	2005	2010	2013	2014	2015	2016
Российская Федерация	231.3	120.2	110.9	108.8	106.5	111.4	112.9	105.4
Северо-Западный федеральный округ	231.6	121.0	111.2	109.2	106.6	112.5	113.1	105.1
Республика Карелия	249.0	119.3	110.0	109.9	106.5	110.9	112.3	104.3
Республика Коми	245.7	119.8	110.8	108.1	106.6	110.9	113.2	104.8
Архангельская область	244.9	121.0	109.7	109.4	106.7	113.0	113.0	104.7
Вологодская область	247.5	119.7	111.3	109.2	107.2	112.0	112.0	105.0
Калининградская область	242.3	117.5	111.1	108.0	107.0	115.6	111.7	104.7
Ленинградская область	230.7	123.5	112.0	111.1	106.0	111.5	113.3	105.7
Мурманская область	231.4	121.9	111.0	108.6	106.5	110.3	113.4	105.6
Новгородская область	240.4	120.5	110.3	109.3	106.7	111.0	112.6	105.2
Псковская область	219.1	118.6	110.5	108.6	107.2	112.0	114.2	105.1
г. Санкт-Петербург	225.0	123.5	112.0	109.4	106.7	113.3	113.2	105.2

25.38. Индекс цен производителей промышленных товаров

(декабрь к декабрю предыдущего года; в процентах)

	2000	2005	2010	2013	2014	2015	2016
Российская Федерация	131.9	113.4	116.7	103.7	105.9	110.7	107.4
Северо-Западный федеральный округ	...	109.3	116.0	104.2	110.0	113.1	112.1
Республика Карелия	120.5	107.4	137.5	112.6	96.5	112.4	118.3
Республика Коми	125.0	127.8	118.8	104.6	99.4	109.3	109.7
Архангельская область	121.6	109.5	113.0	104.3	103.0	119.9	104.4
Вологодская область	126.3	100.7	130.3	102.1	109.7	112.3	123.9
Калининградская область	126.9	111.2	105.6	101.4	129.3	107.2	108.9
Ленинградская область	137.4	111.9	111.7	102.9	108.1	111.2	104.2
Мурманская область	117.3	109.1	133.6	110.7	110.7	125.6	101.5
Новгородская область	138.7	113.7	122.0	103.7	111.9	111.9	105.9
Псковская область	126.8	108.2	113.4	101.0	115.6	106.6	104.1
г. Санкт-Петербург	124.8	107.3	108.3	104.4	109.9	114.0	115.6