

**ФЕДЕРАЛЬНАЯ СЛУЖБА ГОСУДАРСТВЕННОЙ СТАТИСТИКИ
ТЕРРИТОРИАЛЬНЫЙ ОРГАН ФЕДЕРАЛЬНОЙ СЛУЖБЫ
ГОСУДАРСТВЕННОЙ СТАТИСТИКИ ПО НОВГОРОДСКОЙ ОБЛАСТИ
(НОВГОРОДСТАТ)**

**Статистический ежегодник
Новгородской области**

2022

СТАТИСТИЧЕСКИЙ СБОРНИК

Великий Новгород

УДК 311 (470.24)
ББК 65.9 (2Рос-4Нов)

Редакционная коллегия:

Е.А. Попова - Председатель редакционной коллегии

**Т.Н. Светлорусова, Н.А. Астахова, Е.Н. Бойцова, И.М. Голубкова,
Н.И. Гришакина, Л.М. Клюкина, М.Ю. Малышева, Е.А. Федорова, Ю.Н. Шатилова.**

Статистический ежегодник Новгородской области. 2022: Статистический сборник/ Новгородстат. - В.Н., 2022 - 355 с.

В сборнике представлены статистические данные о социально-экономическом положении Новгородской области в 2021 году в сравнении с предыдущими годами. По многим показателям данные приведены за 2010, 2015 - 2021 гг. В сборник включено около 400 таблиц, характеризующих развитие экономики области в целом, а также отдельных видов экономической деятельности.

Для управленческого персонала, руководителей и работников организаций, научных, предпринимательских и банковских кругов, профессорско-преподавательского состава, аспирантов и студентов экономических вузов, других заинтересованных пользователей.

УДК 311 (470.24)
ББК 65.9 (2Рос-4Нов)

© Новгородстат, 2022

Email: P53_mail@gks.ru
<http://novgorodstat.gks.ru>

ПРЕДИСЛОВИЕ

Настоящий сборник является наиболее полным ежегодным изданием, отражающим явления и процессы, происходящие в экономической и социальной сфере Новгородской области.

Сборник подготовлен Территориальным органом Федеральной службы государственной статистики по Новгородской области на основе данных, получаемых органами государственной статистики от предприятий, организаций, населения путем проведения переписей, выборочных обследований и других форм статистического наблюдения, статистических разработок министерств и ведомств РФ (министерство просвещения РФ; министерства науки и высшего образования РФ; министерства цифрового развития, связи и массовых коммуникаций РФ) и Новгородской области (министерства финансов Новгородской области, министерства сельского хозяйства Новгородской области, министерства труда и социальной защиты населения Новгородской области, министерства образования Новгородской области, министерства здравоохранения Новгородской области), а также данных территориальных структур федеральных органов власти.

Открывает ежегодник информация, содержащая описание географического положения области, и основные социально-экономические характеристики Новгородской области.

Широко представлена информация, отражающая демографические процессы, занятость и уровень жизни населения, условия труда и производственный травматизм, образование, здравоохранение и другие области социальной сферы Новгородской области.

Один из разделов сборника содержит общую характеристику хозяйствующих субъектов, информацию о малом предпринимательстве.

Представлены сведения о производстве валового регионального продукта и производственном потенциале.

Значительное место в сборнике отведено показателям, которые характеризуют деятельность организаций промышленного производства, сельского и лесного хозяйства, строительства, транспорта и связи. Отражена информация об объемах розничной и оптовой торговли, платных услуг населению.

Публикуются данные о научном потенциале республики, результатах научных разработок и инновационной деятельности, о финансовом состоянии организаций, инвестициях, ценах и тарифах.

Раздел, посвященный внешней торговле, представляет статистические данные об объемах экспортных и импортных поставок товаров, осуществляемых организациями Новгородской области, в том числе по группам и странам, экспорте и импорте услуг.

В заключительном разделе сборника представлены сравнительные данные основных социально-экономических показателей по субъектам Северо-Западного Федерального округа.

Данные в таблицах, содержащих показатели по видам экономической деятельности и по видам продукции, начиная с 2017 г. приводятся в соответствии с внедренными в статистическую практику общероссийскими классификаторами видов экономической деятельности (ОКВЭД2), ОК 029-2014 и продукции по видам экономической деятельности (ОКПД2) ОК 034-2014.

Статистические данные приведены с учетом сопоставимости показателей. По отдельным показателям данные уточнены по сравнению с опубликованными ранее, за 2021 г. в ряде случаев являются предварительными.

ОТВЕТСТВЕННЫЕ ЗА РАЗДЕЛЫ СБОРНИКА

Природные ресурсы и охрана окружающей среды	Л.М. Клюкина	77-57-00
Население	Ю.Н. Шатилова	73-91-56
Труд	М.Ю. Малышева	77-56-03
Уровень жизни населения	М.Ю. Малышева	77-56-03
	Е.Н. Бойцова	77-34-97
	Л.М. Клюкина	77-57-00
	Е.А. Федорова	77-37-33
Образование	М.Ю. Малышева	77-56-03
Здравоохранение	Ю.Н. Шатилова	73-91-56
Культура, отдых и туризм	Е.Н. Бойцова	77-34-97
Валовой региональный продукт и производственный потенциал	Е.А. Федорова	77-37-33
Предприятия и организации	Е.А. Федорова	77-37-33
Промышленное производство	Е.А. Федорова	77-37-33
Сельское, лесное хозяйство, рыболовство и рыбоводство	Л.М. Клюкина	77-57-00
	Е.А. Федорова	77-37-33
Строительство	Е.А. Федорова	77-37-33
Транспорт	Л.М. Клюкина	77-57-00
Связь	Л.М. Клюкина	77-57-00
Информационные и коммуникационные технологии	М.Ю. Малышева	77-56-03
Торговля и услуги	Л.М. Клюкина	77-57-00
Наука и инновации	М.Ю. Малышева	77-56-03
Финансы	Н.А. Астахова	77-56-51
Инвестиции	Е.А. Федорова	77-37-33
	Н.А. Астахова	77-56-51
Цены и тарифы	Н.А. Астахова	77-56-51
Внешнеэкономическая деятельность	И.М. Голубкова	77-34-71
	Л.М. Клюкина	77-57-00
Основные показатели Северо-Западного федерального округа	И.М. Голубкова	77-34-71

В сборнике приняты условные обозначения:

- явление отсутствует;
- ... данных не имеется;
- 0.0 значение показателя меньше единицы измерения;
- х невозможность явления или сопоставления;
- к информация не публикуется в целях обеспечения конфиденциальности первичных статистических данных, полученных от организаций, в соответствии с Федеральным законом от 29.11.2007 г. № 282-ФЗ "Об официальном статистическом учете и системе государственной статистики в Российской Федерации" (п.5 ст.4, ч.1 ст.9).

УСЛОВНЫЕ ОБОЗНАЧЕНИЯ ЕДИНИЦ ИЗМЕРЕНИЯ

тыс.	- тысяча	кВт	- киловатт
млн	- миллион	кВт·ч	- киловатт-час
млрд	- миллиард	кВ	- киловольт
трлн.	- триллион	кВ·А	- киловольт-ампер
пог. метр	- погонный метр	МВ·А	- мегавольт-ампер
м ²	- квадратный метр	пл.	- плотные
м ³	- кубический метр	усл.	- условные
км	- километр	долл.	- доллар
кг	- килограмм	руб.	- рубль
дкл	- декалитр	р	- раз
га	- гектар	шт.	- штука
л. с.	- лошадиная сила	экз.	- экземпляры
л	- литров	г.	- год

СПИСОК СОКРАЩЕНИЙ

Роспотреб-надзор	- Федеральная служба по надзору в сфере защиты прав потребителей и благополучия человека
ГИБДД	- Государственная инспекция безопасности дорожного движения
Росприрод-надзор	- Федеральная служба по надзору в сфере природопользования
АТС	- автоматическая телефонная станция
ЭВМ	- электронно-вычислительные машины
НДС	- налог на добавленную стоимость
СНГ	- Содружество Независимых Государств
УМВД	- Управление Министерства внутренних дел
NO ₂	- оксиды азота
ФСС	- Фонд социального страхования
ФФОМС	- Федеральный фонд обязательного медицинского страхования
США	- Соединенные Штаты Америки

В отдельных случаях незначительные расхождения между итогом и суммой слагаемых объясняются округлением данных.

Данные по некоторым видам экономической деятельности не публикуются в целях обеспечения конфиденциальности первичных статистических данных, полученных от организаций, в соответствии с Федеральным законом от 29.11.2007 г. № 282-ФЗ "Об официальном статистическом учете и системе государственной статистики в Российской Федерации" (п.5 ст.4, ч.1 ст.9).

При использовании материалов Новгородстата в различных публикациях ссылка на источник обязательна.

Содержание

1. ОСНОВНЫЕ СОЦИАЛЬНО- ЭКОНОМИЧЕСКИЕ ХАРАКТЕРИСТИКИ ОБЛАСТИ	17
1.1. Географическое положение и природные ресурсы.....	17
1.2. Численность работников государственных органов и органов местного самоуправления	18
1.3. Численность работников, замещавших государственные (муниципальные) должности и должности государственной гражданской (муниципальной) службы, по ветвям власти	18
1.4. Основные социально-экономические показатели	19
1.5. Индексы основных социально-экономических показателей	22
1.6. Один день Новгородской области.....	23
2. ПРИРОДНЫЕ РЕСУРСЫ И ОХРАНА ОКРУЖАЮЩЕЙ СРЕДЫ.....	25
2.1. Основные показатели, характеризующие воздействие хозяйственной деятельности на окружающую среду.....	25
2.2. Земельная площадь	25
2.3. Использование свежей воды.....	26
2.4. Объем оборотного и последовательного использования воды	26
2.5. Поступление загрязняющих веществ со сточными водами в водоемы.....	26
2.6. Объемы сброса загрязненных сточных вод, оборотного и последовательного использования воды по видам экономической деятельности	27
2.7. Выбросы и улавливание загрязняющих атмосферу веществ, отходящих от стационарных источников	27
2.8. Выбросы наиболее распространенных загрязняющих атмосферу веществ, отходящих от стационарных источников	28
2.9. Улавливание и использование (утилизация) загрязняющих атмосферу веществ	28
2.10. Образование, использование и обезвреживание отходов производства и потребления	28
2.11. Инвестиции в основной капитал, направленные на охрану окружающей среды и рациональное использование природных ресурсов.....	29
2.12. Ввод в действие мощностей по охране водных ресурсов и атмосферного воздуха от загрязнения.....	29
Методологические пояснения.....	29
3. НАСЕЛЕНИЕ.....	31
3.1. Численность населения.....	31
3.1.1. Численность населения по данным переписей	31
3.1.2. Численность населения.....	31
3.1.3. Численность постоянного населения по городскому округу и муниципальным округам и районам	31
3.1.4. Численность мужчин и женщин.....	32
3.1.5. Распределение численности мужчин и женщин по возрастным группам на 1 января 2022 года	32
3.1.6. Распределение населения по возрастным группам	33
3.1.7. Число женщин на 1000 мужчин соответствующей возрастной группы.....	35
3.2. Показатели естественного движения населения	36
3.2.1. Рождаемость, смертность и естественный прирост населения	36
3.2.2. Общие коэффициенты естественного движения населения	37
3.2.3. Ожидаемая продолжительность жизни при рождении	37
3.3. Рождаемость	38
3.3.1. Возрастные коэффициенты рождаемости	38
3.3.2. Число родившихся у женщин, не состоявших в зарегистрированном браке.....	38
3.4. Смертность	39
3.4.1. Возрастные коэффициенты смертности	39
3.4.2. Смертность по основным классам причин смерти	40
3.4.3. Младенческая смертность.....	41
3.4.4. Младенческая смертность по основным классам причин смерти	41
3.5. Браки и разводы.....	42
3.5.1. Браки и разводы	42
3.6. Миграция	42
3.6.1. Миграционный прирост, убыль (-) населения (диаграмма).....	42
3.6.2. Международная миграция	43
3.6.3. Численность вынужденных переселенцев и беженцев.....	44
Методологические пояснения.....	44

4. ТРУД.....	47
4.1. ЗАНЯТОСТЬ И БЕЗРАБОТИЦА.....	47
4.1.1. Численность рабочей силы, занятых и безработных.....	47
4.1.2. Уровень участия в рабочей силе и уровень занятости (диаграмма).....	48
4.1.3. Уровень участия в рабочей силе, уровень занятости и уровень безработицы.....	48
4.1.4. Среднегодовая численность занятого населения по видам экономической деятельности.....	49
4.1.5. Численность занятых по видам экономической деятельности.....	52
4.1.6. Удельный вес численности женщин в общей численности занятых в экономике, по видам экономической деятельности.....	53
4.1.7. Численность мужчин и женщин, занятых в экономике, по видам экономической деятельности.....	53
4.1.8. Численность занятых в экономике по полу и занятиям.....	56
4.1.9. Распределение численности занятых в экономике по возрастным группам.....	62
4.1.10. Распределение численности занятых в экономике по уровню образования.....	63
4.1.11. Распределение численности занятых по возрастным группам и уровню образования в возрасте 15 лет и старше.....	64
4.1.12. Численность иностранных граждан, осуществлявших трудовую деятельность на территории области.....	65
4.1.13. Численность безработных по видам экономической деятельности.....	66
4.1.14. Распределение численности безработных по возрастным группам.....	67
4.1.15. Распределение численности безработных по уровню образования.....	68
4.1.16. Распределение численности безработных по возрастным группам и уровню образования.....	69
4.1.17. Трудоустройство населения органами службы занятости.....	71
4.1.18. Численность граждан, относящихся к категории инвалидов, обратившихся за содействием в поиске подходящей работы в органы службы занятости населения.....	72
4.1.19. Уровень безработицы и распределение численности безработных, зарегистрированных в органах службы занятости по продолжительности поиска работы.....	72
4.1.20. Состав безработных, зарегистрированных в органах службы занятости населения.....	73
4.1.21. Распределение численности безработных, зарегистрированных в органах службы занятости населения по уровню образования.....	74
4.2. ПРИЕМ И ВЫБЫТИЕ РАБОТНИКОВ, ИСПОЛЬЗОВАНИЕ РАБОЧЕГО ВРЕМЕНИ.....	75
4.2.1. Прием и выбытие работников по видам экономической деятельности.....	75
4.2.2. Неполная занятость работников организаций.....	77
4.3. УСЛОВИЯ ТРУДА, ПРОИЗВОДСТВЕННЫЙ ТРАВМАТИЗМ.....	78
4.3.1. Удельный вес численности работников, занятых на работах с вредными и (или) опасными условиями труда.....	78
4.3.2. Удельный вес численности работников, и имеющих право на компенсации за работу с вредными и (или) опасными условиями труда.....	79
4.3.3. Травматизм на производстве.....	79
4.3.4. Численность пострадавших на производстве по видам экономической деятельности.....	80
4.3.5. Профессиональные заболевания (отравления).....	81
МЕТОДОЛОГИЧЕСКИЕ ПОЯСНЕНИЯ.....	81
5. УРОВЕНЬ ЖИЗНИ НАСЕЛЕНИЯ.....	83
5.1. Основные социально-экономические показатели уровня жизни населения.....	83
5.2. Доходы населения.....	84
5.2.1. Основные виды денежных доходов населения в реальном выражении (график).....	84
5.2.2. Объем и структура денежных доходов населения.....	84
5.2.3. Среднемесячная номинальная начисленная заработная плата работников организаций по видам экономической деятельности.....	86
5.3. ПЕНСИОННОЕ И СОЦИАЛЬНОЕ ОБЕСПЕЧЕНИЕ.....	88
5.3.1. Основные показатели пенсионного обеспечения.....	88

5.3.2.	Численность пенсионеров и средний размер назначенных месячных пенсий по видам пенсионного обеспечения и категориям пенсионеров	89
5.4.	СОЦИАЛЬНО-ЭКОНОМИЧЕСКАЯ ДИФФЕРЕНЦИАЦИЯ НАСЕЛЕНИЯ ПО ДОХОДАМ	90
5.4.1.	Распределение населения по величине среднедушевых денежных доходов	90
5.4.2.	Распределение общего объема денежных доходов населения.....	91
5.4.3.	Величина прожиточного минимума населения.....	91
5.4.4.	Численность населения с денежными доходами ниже среднедушевого дохода, ниже границы бедности и дефицит денежного дохода	93
5.5.	РАСХОДЫ, СБЕРЕЖЕНИЯ И ИМУЩЕСТВО НАСЕЛЕНИЯ	93
5.5.1.	Денежные расходы и сбережения населения.....	93
5.5.2.	Покупательная способность среднедушевых денежных доходов населения.....	94
5.5.3.	Структура расходов на конечное потребление домашних хозяйств различных социально-экономических категорий в 2021 году	95
5.5.4.	Структура расходов на конечное потребление домашних хозяйств в 2021 году (диаграмма).....	96
5.5.5.	Потребительские расходы домашних хозяйств	96
5.5.6.	Наличие предметов длительного пользования в домашних хозяйствах.....	97
5.5.7.	Число собственных легковых автомобилей на 1000 человек населения	97
5.5.8.	Потребление продуктов питания в домашних хозяйствах	97
5.6.	ЖИЛИЩНЫЕ УСЛОВИЯ НАСЕЛЕНИЯ.....	98
5.6.1.	Основные показатели жилищных условий населения	98
5.6.2.	Жилищный фонд	99
5.6.3.	Приватизация жилищного фонда.....	99
5.6.4.	Благоустройство жилищного фонда	100
5.6.5.	Благоустройство населенных пунктов	100
5.6.6.	Развитие инфраструктуры сельской местности.....	101
5.6.7.	Регистрация прав на жилые помещения на основании договоров купли-продажи.....	101
5.6.8.	Предоставление жилых помещений	101
5.6.9.	Предоставление гражданам субсидий и социальной поддержки по оплате жилого помещения и коммунальных услуг	102
5.6.10.	Распределение домашних хозяйств по видам занимаемого жилья и числу жилых комнат	102
5.6.11.	Распределение домашних хозяйств по видам занимаемого жилья и числу жилых комнат в 2021 году	103
5.6.12.	Распределение домашних хозяйств по площади жилых помещений, приходящейся в среднем на одного проживающего	103
5.6.13.	Распределение домашних хозяйств с различным уровнем денежных доходов по площади жилых помещений, приходящейся в среднем на одного проживающего в 2021 году.....	104
	МЕТОДОЛОГИЧЕСКИЕ ПОЯСНЕНИЯ.....	104
6.	ОБРАЗОВАНИЕ	107
6.1.	ОСНОВНЫЕ ПОКАЗАТЕЛИ ОБРАЗОВАНИЯ	107
6.2.	ДОШКОЛЬНОЕ ОБРАЗОВАНИЕ	110
6.2.1.	Организации, осуществляющие образовательную деятельность по образовательным программам дошкольного образования, присмотр и уход за детьми.....	110
6.2.2.	Распределение организаций, осуществляющих образовательную деятельность по образовательным программам дошкольного образования, присмотр и уход за детьми по назначению	110
6.2.3.	Обеспеченность детей местами в организациях, осуществляющих образовательную деятельность по образовательным программам дошкольного образования, присмотр и уход за детьми	112
6.3.	ДЕТИ И ПОДРОСТКИ, ОСТАВШИЕСЯ БЕЗ ПОПЕЧЕНИЯ РОДИТЕЛЕЙ	112
6.3.1.	Интернатные учреждения для детей.....	112
6.3.2.	Устройство детей и подростков, оставшихся без попечения родителей.....	113
6.4.	НАЧАЛЬНОЕ, ОСНОВНОЕ И СРЕДНЕЕ ОБЩЕЕ ОБРАЗОВАНИЕ	114
6.4.1.	Организации, осуществляющие образовательную деятельность по образовательным программам начального, основного и среднего общего образования, численность обучающихся и учителей в них	114
6.4.2.	Средняя численность обучающихся в классах по уровням общего образования	115
6.4.3.	Средняя наполняемость классов по уровням общего образования	115

6.4.4.	Распределение численности учащихся по направлениям дополнительных общеобразовательных программ для детей	115
6.5.	СРЕДНЕЕ ПРОФЕССИОНАЛЬНОЕ ОБРАЗОВАНИЕ	116
6.5.1.	Образовательные организации, осуществляющие образовательную деятельность по образовательным программам среднего профессионального образования	116
6.5.2.	Электронные средства обучения в образовательных организациях, осуществляющих образовательную деятельность по образовательным программам среднего профессионального образования.....	116
6.5.3.	Численность преподавателей и мастеров производственного обучения в образовательных организациях, осуществляющих образовательную деятельность по образовательным программам среднего профессионального образования	117
6.5.4.	Численность студентов, обучающихся по образовательным программам подготовки квалифицированных рабочих, служащих по формам обучения	117
6.5.5.	Численность студентов, обучающихся по образовательным программам подготовки квалифицированных рабочих, служащих по полу и возрасту	117
6.5.6.	Прием на обучение по образовательным программам подготовки квалифицированных рабочих, служащих по формам обучения	118
6.5.7.	Выпуск квалифицированных рабочих и служащих по профессиям	118
6.5.8.	Численность студентов, прием на обучение и выпуск квалифицированных рабочих, служащих по источникам финансирования обучения	119
6.5.9.	Численность студентов, обучающихся по образовательным программам подготовки специалистов среднего звена по формам обучения	120
6.5.10.	Численность студентов, обучающихся по образовательным программам подготовки специалистов среднего звена, по полу и возрасту	120
6.5.11.	Прием на обучение по образовательным программам подготовки специалистов среднего звена	121
6.5.12.	Выпуск специалистов среднего звена образовательными организациями по группам специальностей.....	122
6.5.13.	Численность студентов, прием на обучение и выпуск специалистов среднего звена по источникам финансирования обучения	123
6.6.	ВЫСШЕЕ ОБРАЗОВАНИЕ.....	124
6.6.1.	Государственные образовательные организации высшего образования и научные организации, осуществляющие образовательную деятельность по программам бакалавриата, специалитета, магистратуры.....	124
6.6.2.	Численность профессорско-преподавательского персонала в государственных образовательных организациях высшего образования и научных организациях, осуществляющих образовательную деятельность по программам бакалавриата, специалитета, магистратуры.....	125
	Методологические пояснения.....	125
7.	ЗДРАВООХРАНЕНИЕ	127
7.1.	Лечебно-профилактические организации и медицинские кадры	127
7.2.	Число коек в медицинских организациях, оказывающих помощь в стационарных условиях, по специализации	127
7.3.	Численность врачей по отдельным специальностям.....	128
7.4.	Обслуживание населения скорой медицинской помощью	128
7.5.	Заболееваемость населения по основным классам болезней	128
7.6.	Заболееваемость населения отдельными инфекционными и паразитарными болезнями.....	130
7.7.	Распространенность вируса иммунодефицита человека.....	130
7.8.	Заболееваемость злокачественными новообразованиями	131
7.9.	Заболееваемость активным туберкулезом.....	131
7.10.	Заболееваемость психическими расстройствами и расстройствами поведения	131
7.11.	Состояние здоровья беременных и рожениц	131
7.12.	Заболееваемость детей в возрасте 0-17 лет по основным классам и группам болезней	132
7.13.	Численность лиц, впервые признанных инвалидами.....	133
7.14.	Распределение численности лиц, впервые признанных инвалидами, по причинам инвалидности.....	134
	Методологические пояснения.....	135
8.	КУЛЬТУРА	137
8.1.	Основные показатели культуры	137
8.2.	Число экземпляров библиотечного фонда (диаграмма)	137
	Методологические пояснения.....	138

9. ОТДЫХ И ТУРИЗМ.....	139
9.1. ДЕТСКИЕ ОЗДОРОВИТЕЛЬНЫЕ ЛАГЕРЯ	139
9.2. ОРГАНИЗАЦИИ ОТДЫХА И ОЗДОРОВЛЕНИЯ ДЕТЕЙ	139
9.3. САНАТОРНО-КУРОРТНЫЕ ОРГАНИЗАЦИИ И ОРГАНИЗАЦИИ ОТДЫХА	139
9.4. ОТДЕЛЬНЫЕ ПОКАЗАТЕЛИ ДЕЯТЕЛЬНОСТИ КОЛЛЕКТИВНЫХ СРЕДСТВ РАЗМЕЩЕНИЯ	140
9.5. ЧИСЛЕННОСТЬ ТУРИСТОВ, ОБСЛУЖЕННЫХ ТУРИСТСКИМИ ФИРМАМИ	141
9.6. ЧИСЛО СПОРТИВНЫХ СООРУЖЕНИЙ	141
МЕТОДОЛОГИЧЕСКИЕ ПОЯСНЕНИЯ.....	142
10. ВАЛОВОЙ РЕГИОНАЛЬНЫЙ ПРОДУКТ	143
10.1. ВАЛОВОЙ РЕГИОНАЛЬНЫЙ ПРОДУКТ	143
10.2. ВАЛОВОЙ РЕГИОНАЛЬНЫЙ ПРОДУКТ ПО ВИДАМ ЭКОНОМИЧЕСКОЙ ДЕЯТЕЛЬНОСТИ	143
10.3. РАСХОДЫ НА КОНЕЧНОЕ ПОТРЕБЛЕНИЕ И ФАКТИЧЕСКОЕ КОНЕЧНОЕ ПОТРЕБЛЕНИЕ	144
10.4. ИНДЕКСЫ ФИЗИЧЕСКОГО ОБЪЕМА ВАЛОВОГО РЕГИОНАЛЬНОГО ПРОДУКТА ПО ВИДАМ ЭКОНОМИЧЕСКОЙ ДЕЯТЕЛЬНОСТИ.....	145
10.5. ВАЛОВОЙ РЕГИОНАЛЬНЫЙ ПРОДУКТ ПО ИСТОЧНИКАМ ДОХОДОВ	146
10.6. ВАЛОВОЙ РЕГИОНАЛЬНЫЙ ПРОДУКТ ПО ИСТОЧНИКАМ ДОХОДОВ И ВИДАМ ЭКОНОМИЧЕСКОЙ ДЕЯТЕЛЬНОСТИ В 2020 ГОДУ.....	146
МЕТОДОЛОГИЧЕСКИЕ ПОЯСНЕНИЯ.....	147
11. ОСНОВНЫЕ ФОНДЫ	149
11.1. НАЛИЧИЕ И ДВИЖЕНИЕ ОСНОВНЫХ ФОНДОВ.....	149
11.2. ОСНОВНЫЕ ФОНДЫ ПО ВИДАМ ЭКОНОМИЧЕСКОЙ ДЕЯТЕЛЬНОСТИ	150
11.3. ВВОД В ДЕЙСТВИЕ ОСНОВНЫХ ФОНДОВ ПО ВИДАМ ЭКОНОМИЧЕСКОЙ ДЕЯТЕЛЬНОСТИ	151
11.4. СТЕПЕНЬ ИЗНОСА ОСНОВНЫХ ФОНДОВ ПО ВИДАМ ЭКОНОМИЧЕСКОЙ ДЕЯТЕЛЬНОСТИ.....	152
11.5. КОЭФФИЦИЕНТЫ ОБНОВЛЕНИЯ ОСНОВНЫХ ФОНДОВ ПО ВИДАМ ЭКОНОМИЧЕСКОЙ ДЕЯТЕЛЬНОСТИ.....	153
11.6. КОЭФФИЦИЕНТЫ ВЫБЫТИЯ ОСНОВНЫХ ФОНДОВ ПО ВИДАМ ЭКОНОМИЧЕСКОЙ ДЕЯТЕЛЬНОСТИ	154
11.7. СОСТАВ ОСНОВНЫХ ФОНДОВ КОММЕРЧЕСКИХ ОРГАНИЗАЦИЙ	154
11.8. СОСТОЯНИЕ ОТДЕЛЬНЫХ ВИДОВ ОСНОВНЫХ ФОНДОВ КОММЕРЧЕСКИХ ОРГАНИЗАЦИЙ	156
11.9. СОСТАВ ОСНОВНЫХ ФОНДОВ НЕКОММЕРЧЕСКИХ ОРГАНИЗАЦИЙ	157
МЕТОДОЛОГИЧЕСКИЕ ПОЯСНЕНИЯ.....	158
12. ПРЕДПРИЯТИЯ И ОРГАНИЗАЦИИ	159
12.1. ОБЩАЯ ХАРАКТЕРИСТИКА ПРЕДПРИЯТИЙ И ОРГАНИЗАЦИЙ.....	159
12.1.1. Распределение предприятий и организаций по видам экономической деятельности и формам собственности	159
12.1.2. Распределение предприятий и организаций по формам собственности	166
12.1.3. Оборот организаций по видам экономической деятельности.....	167
12.2. ФИНАНСОВАЯ ДЕЯТЕЛЬНОСТЬ ОРГАНИЗАЦИЙ	168
12.2.1. Сальдированный финансовый результат (прибыль минус убыток) деятельности организаций по видам экономической деятельности	168
12.2.2. Удельный вес убыточных организаций и сумма убытка по видам экономической деятельности	170
12.3. СОСТОЯНИЕ ВЗАИМОРАСЧЕТОВ В ОРГАНИЗАЦИЯХ	173
12.3.1. Задолженность организаций	173
12.3.2. Кредиторская задолженность организаций по видам экономической деятельности	174
12.3.3. Структура просроченной кредиторской задолженности организаций (диаграмма).....	180
12.3.4. Дебиторская задолженность организаций по видам экономической деятельности	180
12.3.5. Структура просроченной дебиторской задолженности организаций (диаграмма).....	183
12.3.6. Структура затрат на производство и продажу продукции (товаров, работ, услуг) по видам экономической деятельности	184
12.3.7. Просроченная задолженность по заработной плате работникам организаций по видам экономической деятельности на 1 января 2022 года	188
12.4. МАЛОЕ ПРЕДПРИНИМАТЕЛЬСТВО.....	188
12.4.1. Основные экономические показатели деятельности малых предприятий	188
12.4.2. Основные экономические показатели деятельности малых предприятий по видам экономической деятельности в 2021 году	189
12.5. ИТОГИ СПЛОШНОГО НАБЛЮДЕНИЯ ЗА ДЕЯТЕЛЬНОСТЬЮ СУБЪЕКТОВ МАЛОГО И СРЕДНЕГО ПРЕДПРИНИМАТЕЛЬСТВА В 2020 ГОДУ	191
12.5.1. Количество действующих организаций субъектов малого и среднего предпринимательства - юридических лиц по видам экономической деятельности	191
12.5.2. Основные экономические показатели деятельности субъектов малого и среднего предпринимательства - юридических лиц по видам экономической деятельности	193

12.5.3. Основные экономические показатели деятельности индивидуальных предпринимателей по видам экономической деятельности.....	196
12.6. Индивидуальное предпринимательство.....	198
12.6.1. Основные экономические показатели деятельности индивидуальных предпринимателей по видам экономической деятельности.....	198
12.7. Крестьянские (фермерские) хозяйства.....	202
12.7.1. Число крестьянских (фермерских) хозяйств.....	202
12.7.2. Использование земель в крестьянских (фермерских) хозяйствах.....	202
Методологические пояснения.....	202
13. ПРОМЫШЛЕННОЕ ПРОИЗВОДСТВО.....	205
13.1. Основные экономические показатели деятельности организаций.....	205
13.2. Индексы производства по видам экономической деятельности.....	206
13.3. Объем отгруженных товаров собственного производства, выполненных работ и услуг собственными силами.....	208
13.4. Структура объема отгруженных товаров собственного производства, выполненных работ и услуг собственными силами по видам экономической деятельности и формам собственности в 2021 году.....	211
13.5. Производство важнейших видов продукции.....	213
13.6. Электробаланс.....	215
13.7. Основные показатели работы электростанций.....	216
13.8. Уровень использования среднегодовой производственной мощности организаций по выпуску отдельных видов продукции.....	216
Методологические пояснения.....	217
14. СЕЛЬСКОЕ, ЛЕСНОЕ ХОЗЯЙСТВО, РЫБОЛОВСТВО И РЫБОВОДСТВО.....	219
14.1. Основные показатели сельского хозяйства.....	219
14.1.1. Распределение сельскохозяйственных угодий по землепользователям.....	219
14.1.2. Продукция сельского хозяйства по категориям хозяйств.....	220
14.1.3. Структура продукции сельского хозяйства по категориям хозяйств.....	220
14.1.4. Индексы производства продукции сельского хозяйства по категориям хозяйств.....	220
14.1.5. Число хозяйств и численность работников, занятых в сельском хозяйстве.....	221
14.1.6. Основные показатели деятельности сельскохозяйственных организаций.....	221
14.1.7. Реализация основных продуктов сельскохозяйственными организациями.....	222
14.1.8. Производство основных видов сельскохозяйственной продукции в хозяйствах населения.....	222
14.1.9. Производство основных видов сельскохозяйственной продукции крестьянскими (фермерскими) хозяйствами и индивидуальными предпринимателями.....	222
14.2. Материально-техническая база сельского хозяйства.....	223
14.2.1. Обеспеченность сельскохозяйственных организаций тракторами и комбайнами.....	223
14.2.2. Внесение удобрений под посевы в сельскохозяйственных организациях.....	223
14.2.3. Проведение работ по химической мелиорации земель в сельскохозяйственных организациях.....	224
14.2.4. Потребление электроэнергии в сельскохозяйственных организациях.....	224
14.2.5. Энергетические мощности в сельскохозяйственных организациях.....	224
14.3. Растениеводство.....	224
14.3.1. Посевные площади сельскохозяйственных культур.....	224
14.3.2. Посевные площади сельскохозяйственных культур по категориям хозяйств в 2021 году.....	225
14.3.3. Валовой сбор основных сельскохозяйственных культур.....	225
14.3.4. Урожайность основных сельскохозяйственных культур.....	225
14.3.5. Структура производства основных продуктов растениеводства по категориям хозяйств (диаграмма).....	226
14.4. Животноводство.....	227
14.4.1. поголовье скота.....	227
14.4.2. Производство основных продуктов животноводства.....	228
14.4.3. Структура производства основных продуктов животноводства по категориям хозяйств (диаграмма).....	229
14.4.4. Производство скота и птицы на убой по отдельным видам в хозяйствах всех категорий.....	230

14.4.5.	Расход кормов в животноводстве в хозяйствах всех категорий.....	230
14.4.6.	Продуктивность скота и птицы в сельскохозяйственных организациях.....	230
14.5.	ПРОДОВОЛЬСТВЕННЫЕ РЕСУРСЫ И ИХ ИСПОЛЬЗОВАНИЕ.....	231
14.5.1.	Ресурсы и использование картофеля	231
14.5.2.	Ресурсы и использование мяса и мясопродуктов	231
14.5.3.	Ресурсы и использование молока и молокопродуктов.....	231
14.5.4.	Ресурсы и использование яиц и яйцепродуктов.....	232
14.6.	ЛЕСОЗАГОТОВКИ.....	232
14.6.1.	Основные показатели по виду деятельности "лесозаготовки"	232
14.6.2.	Производство древесины необработанной.....	232
14.7.	РЫБОЛОВСТВО И РЫБОВОДСТВО.....	233
14.7.1.	Основные показатели работы организаций по виду деятельности "рыболовство и рыбоводство"	233
14.7.2.	Добыча (производство) основных видов продукции рыболовства	233
	МЕТОДОЛОГИЧЕСКИЕ ПОЯСНЕНИЯ.....	233
15.	СТРОИТЕЛЬСТВО	235
15.1.	ОБЪЕМ РАБОТ, ВЫПОЛНЕННЫХ по виду экономической деятельности "строительство".....	235
15.2.	Удельный вес организаций государственной и частной форм собственности в объеме работ, выполненных по виду деятельности "строительство" (диаграмма)	235
15.3.	ОБЪЕМ РАБОТ, ВЫПОЛНЕННЫХ ПО ВИДУ ЭКОНОМИЧЕСКОЙ ДЕЯТЕЛЬНОСТИ "СТРОИТЕЛЬСТВО" ОРГАНИЗАЦИЯМИ РАЗЛИЧНЫХ ФОРМ СОБСТВЕННОСТИ.....	235
15.4.	СТРУКТУРА ЗАТРАТ НА ПРОИЗВОДСТВО СТРОИТЕЛЬНЫХ РАБОТ ПО ЭЛЕМЕНТАМ (ДИАГРАММА).....	236
15.5.	ИНВЕСТИЦИИ В ОСНОВНОЙ КАПИТАЛ ОРГАНИЗАЦИЙ С ОСНОВНЫМ ВИДОМ ЭКОНОМИЧЕСКОЙ ДЕЯТЕЛЬНОСТИ "СТРОИТЕЛЬСТВО"	236
15.6.	ОСНОВНЫЕ ФОНДЫ ОРГАНИЗАЦИЙ ОСНОВНОГО ВИДА ЭКОНОМИЧЕСКОЙ ДЕЯТЕЛЬНОСТИ "СТРОИТЕЛЬСТВО"	237
15.7.	НАЛИЧИЕ И СОСТОЯНИЕ ПАРКА ОСНОВНЫХ СТРОИТЕЛЬНЫХ МАШИН В СТРОИТЕЛЬНЫХ ОРГАНИЗАЦИЯХ	237
15.8.	Ввод в действие производственных мощностей	239
15.9.	ЖИЛИЩНОЕ И СОЦИАЛЬНО-КУЛЬТУРНОЕ СТРОИТЕЛЬСТВО	241
15.9.1.	Ввод в действие жилых домов	241
15.9.2.	Структура ввода в действие жилых домов (диаграмма)	241
15.9.3.	Индексы ввода в действие жилых домов	242
15.9.4.	Число построенных квартир и их средний размер	242
15.9.5.	Жилые дома, находящиеся в незавершенном строительстве	243
15.9.6.	Ввод в действие объектов социально-культурного назначения за счет всех источников финансирования	243
	МЕТОДОЛОГИЧЕСКИЕ ПОЯСНЕНИЯ.....	243
16.	ТРАНСПОРТ	245
16.1.	Основные показатели транспорта	245
16.2.	Перевозки грузов по видам транспорта общего пользования	245
16.3.	Структура перевозок грузов по видам транспорта (диаграмма)	246
16.4.	Индексы перевозок грузов по видам транспорта общего пользования.....	246
16.5.	Индексы грузооборота по видам транспорта общего пользования.....	246
16.6.	Основные показатели работы железнодорожного транспорта общего пользования.....	247
16.7.	Перевозки пассажиров по видам транспорта общего пользования	247
16.8.	Индексы перевозок пассажиров по видам транспорта общего пользования	247
16.9.	Индексы пассажирооборота по видам транспорта общего пользования	247
	МЕТОДОЛОГИЧЕСКИЕ ПОЯСНЕНИЯ.....	248
17.	СВЯЗЬ	249
17.1.	Основные показатели связи общего пользования.....	249
17.2.	Объем услуг связи.....	249
17.3.	Объем услуг связи, оказанных населению	250
17.4.	Основные показатели развития почтовой связи	250
17.5.	Основные показатели развития телефонной связи общего пользования и подвижной связи	250
17.6.	Число телевизионных станций и радиоприемных средств	252
	МЕТОДОЛОГИЧЕСКИЕ ПОЯСНЕНИЯ.....	252

18. ИНФОРМАЦИОННЫЕ И КОММУНИКАЦИОННЫЕ ТЕХНОЛОГИИ	253
18.1. Основные показатели использования информационных и коммуникационных технологий в организациях.....	253
18.2. Использование глобальных информационных сетей в организациях по видам экономической деятельности в 2021 году.....	253
18.3. Персональные компьютеры в организациях.....	256
18.4. Число персональных компьютеров на 100 работников организаций по видам экономической деятельности.....	257
18.5. Использование специальных программных средств в организациях (диаграмма).....	260
18.6. Распределение затрат организаций на внедрение и использование цифровых технологий по видам.....	260
18.7. Доступ населения к услугам сети Интернет в 2021 году.....	262
Методологические пояснения.....	263
19. ТОРГОВЛЯ И УСЛУГИ	265
19.1. Розничная торговля.....	265
19.1.1. Основные показатели розничной торговли.....	265
19.1.2. Динамика объема оборота розничной торговли (диаграмма).....	265
19.1.3. Число розничных рынков и торговых мест на них.....	266
19.1.4. Число проведенных розничных ярмарок и торговых мест на них.....	266
19.1.5. Структура формирования оборота розничной торговли (диаграмма).....	266
19.1.6. Распределение оборота розничной торговли по формам собственности.....	267
19.1.7. Динамика доли частного сектора в объеме оборота розничной торговли (диаграмма).....	267
19.1.8. Удельный вес оборота розничной торговли основными товарами в обороте розничной торговли.....	267
19.1.9. Индекс физического объема розничной продажи отдельных товаров.....	269
19.2. Общественное питание.....	270
19.2.1. Основные показатели общественного питания.....	270
19.2.2. Оборот общественного питания по формам собственности.....	270
19.2.3. Оборот общественного питания по типам хозяйствующих субъектов.....	270
19.3. Оптовая торговля.....	271
19.3.1. Оборот оптовой торговли.....	271
19.3.2. Продажа организациями оптовой торговли отдельных видов продукции (товаров).....	271
19.4. Услуги.....	272
19.4.1. Объем платных услуг населению.....	272
19.4.2. Структура платных услуг населению.....	272
19.4.3. Индексы физического объема платных услуг населению.....	273
19.4.4. Объем платных услуг на душу населения по видам.....	274
19.4.5. Объем бытовых услуг населению.....	274
19.4.6. Структура бытовых услуг населению.....	275
19.4.7. Индексы физического объема бытовых услуг населению по видам.....	275
19.4.8. Объем бытовых услуг на душу населения по видам.....	276
Методологические пояснения.....	277
20. НАУКА И ИННОВАЦИИ	279
20.1. Число организаций и численность персонала, выполнявших исследования и разработки по видам экономической деятельности.....	279
20.2. Число организаций и численность персонала, выполнявших исследования и разработки, по секторам деятельности.....	279
20.3. Численность персонала, занятого исследованиями и разработками.....	279
20.4. Численность исследователей по областям науки.....	280
20.5. Затраты на научные исследования и разработки.....	281
20.6. Внутренние затраты на исследования и разработки по источникам финансирования.....	281
20.7. Внутренние затраты на исследования и разработки по видам затрат.....	282
20.8. Внутренние текущие затраты на исследования и разработки по видам работ.....	282
20.9. Число используемых передовых производственных технологий по видам экономической деятельности и по продолжительности периода их внедрения.....	283
20.10. Распределение используемых передовых производственных технологий по продолжительности периода их внедрения в 2021 году (диаграмма).....	288
20.11. Затраты по видам инновационной деятельности.....	288

20.12.	ЗАТРАТЫ НА ИННОВАЦИОННУЮ ДЕЯТЕЛЬНОСТЬ ПО ИСТОЧНИКАМ ФИНАНСИРОВАНИЯ	289
20.13.	ОБЪЕМ ИННОВАЦИОННЫХ ТОВАРОВ, РАБОТ И УСЛУГ ОРГАНИЗАЦИЙ	289
	МЕТОДОЛОГИЧЕСКИЕ ПОЯСНЕНИЯ.....	291
21.	ФИНАНСЫ.....	293
21.1.	ГОСУДАРСТВЕННЫЕ ФИНАНСЫ	293
21.1.1.	Консолидированный бюджет Новгородской области	293
21.1.2.	Исполнение консолидированного бюджета Новгородской области в 2021 году.....	293
21.1.3.	Структура доходов и расходов консолидированного бюджета области	294
21.1.4.	Расходы бюджета области на социально-культурные мероприятия	294
21.1.5.	Задолженность по налогам и сборам в бюджетную систему Российской Федерации	295
21.1.6.	Кредиты, предоставленные организациям, физическим лицам и кредитным организациям	296
21.1.7.	Вклады населения в банках	297
21.2.	ДЕЯТЕЛЬНОСТЬ СТРАХОВЩИКОВ	297
21.2.1.	Страховые премии (взносы) и выплаты по видам страхования	297
21.2.2.	Поступление и расходование средств страховых медицинских организаций в части обязательного медицинского страхования (ОМС)	298
	МЕТОДОЛОГИЧЕСКИЕ ПОЯСНЕНИЯ.....	298
22.	ИНВЕСТИЦИИ	301
22.1.	ИНВЕСТИЦИИ В НЕФИНАНСОВЫЕ АКТИВЫ.....	301
22.1.1.	Структура инвестиций в нефинансовые активы	301
22.1.2.	Инвестиции в основной капитал	301
22.1.3.	Инвестиции в основной капитал по видам основных фондов	301
22.1.4.	Инвестиций в основной капитал по формам собственности	303
22.1.5.	Инвестиции в основной капитал по источникам финансирования	304
22.1.6.	Инвестиции в основной капитал по видам экономической деятельности	305
22.1.7.	Индексы физического объема инвестиций в основной капитал по видам экономической деятельности	309
22.2.	ФИНАНСОВЫЕ ВЛОЖЕНИЯ ОРГАНИЗАЦИЙ.....	311
22.2.1.	Структура финансовых вложений организаций	311
22.2.2.	Финансовые вложения организаций по видам экономической деятельности.....	312
	МЕТОДОЛОГИЧЕСКИЕ ПОЯСНЕНИЯ.....	312
23.	ЦЕНЫ И ТАРИФЫ	315
23.1.	ИНДЕКСЫ ЦЕН В СЕКТОРАХ ЭКОНОМИКИ	315
23.2.	ИНДЕКСЫ ЦЕН И ТАРИФОВ В 2020 И 2021 ГОДАХ (ДИАГРАММА)	315
23.3.	ИНДЕКСЫ ПОТРЕБИТЕЛЬСКИХ ЦЕН И СРЕДНИЕ ПОТРЕБИТЕЛЬСКИЕ ЦЕНЫ НА ТОВАРЫ И УСЛУГИ	315
23.3.1.	Индекс потребительских цен (тарифов) на товары и услуги	315
23.3.2.	Индексы потребительских цен (тарифов) на отдельные группы и виды товаров и услуг	316
23.3.3.	Средние потребительские цены на отдельные виды продовольственных товаров	318
23.3.4.	Средние потребительские цены на отдельные виды непродовольственных товаров	318
23.3.5.	Средние потребительские цены (тарифы) на отдельные виды услуг	319
23.3.6.	Стоимость условного (минимального) набора продуктов питания (диаграмма).....	320
23.3.7.	Структура стоимости условного (минимального) набора продуктов питания	321
23.4.	ИНДЕКСЫ ЦЕН И СРЕДНИЕ ЦЕНЫ НА РЫНКЕ ЖИЛЬЯ	321
23.4.1.	Индексы цен на первичном и вторичном рынке жилья	321
23.4.2.	Средние цены на первичном и вторичном рынке жилья.....	322
23.5.	ИНДЕКСЫ ЦЕН ПРОИЗВОДИТЕЛЕЙ	322
23.5.1.	Индексы цен производителей по видам экономической деятельности	322
23.5.2.	Индексы цен на продукцию (затраты, услуги) инвестиционного назначения	323
23.5.3.	Индексы цен на продукцию (затраты, услуги) инвестиционного назначения по отдельным видам экономической деятельности в 2021 году	324
23.5.4.	Индексы цен производителей сельскохозяйственной продукции	327
23.5.5.	Индексы тарифов на грузовые перевозки автомобильным транспортом.....	327
23.5.6.	Индексы тарифов на услуги связи для юридических лиц	327
23.5.7.	Средние тарифы на услуги связи для юридических лиц квартал	328
	МЕТОДОЛОГИЧЕСКИЕ ПОЯСНЕНИЯ.....	328
24.	ВНЕШНЕЭКОНОМИЧЕСКАЯ ДЕЯТЕЛЬНОСТЬ	331
24.1.	ВНЕШНЯЯ ТОРГОВЛЯ.....	331

24.1.1.	Внешнеторговый оборот области	331
24.1.2.	Внешняя торговля области с государствами-участниками СНГ	331
24.1.3.	Товарная структура внешней торговли с государствами-участниками СНГ	332
24.1.4.	Внешняя торговля с основными странами дальнего зарубежья	333
24.1.5.	Товарная структура внешней торговли со странами дальнего зарубежья	334
24.1.6.	Экспорт важнейших товаров из Новгородской области	335
24.1.7.	Импорт важнейших товаров в Новгородскую область	336
24.1.8.	Экспорт и импорт услуг	337
24.1.9.	Структура внешнеторгового оборота услуг (диаграмма)	337
24.1.10.	Экспорт и импорт услуг по видам в 2021 году	337
	Методологические пояснения.....	338
25.	ОСНОВНЫЕ ПОКАЗАТЕЛИ ПО РЕГИОНАМ	
	СЕВЕРО-ЗАПАДНОГО ФЕДЕРАЛЬНОГО ОКРУГА	339
25.1.	Численность населения.....	339
25.2.	Коэффициенты рождаемости.....	339
25.3.	Коэффициенты смертности.....	340
25.4.	Коэффициенты естественного прироста, убыли (-) населения	340
25.5.	Выбросы в атмосферу загрязняющих веществ, отходящих от стационарных источников	341
25.6.	Среднесписочная численность работников (без внешних совместителей и работников несписочного состава)	341
25.7.	Уровень занятости населения.....	342
25.8.	Численность безработных граждан, зарегистрированных в органах службы занятости населения	342
25.9.	Среднемесячная номинальная начисленная заработная плата в расчете на одного работника	343
25.10.	Средний размер назначенных месячных пенсий	343
25.11.	Величина прожиточного минимума.....	344
25.12.	Численность населения с денежными доходами ниже границы бедности.....	344
25.13.	Общая площадь жилых помещений, приходящаяся в среднем на одного жителя	345
25.14.	Заболеваемость	345
25.15.	Численность врачей.....	346
25.16.	Число больничных коек.....	346
25.17.	Мощность врачебных амбулаторно-поликлинических организаций.....	347
25.18.	Валовой региональный продукт на душу населения.....	347
25.19.	Индекс промышленного производства	348
25.20.	Ввод в действие жилых домов	348
25.21.	Плотность автомобильных дорог общего пользования с твердым покрытием.....	349
25.22.	Объем услуг связи населению в расчете на одного жителя	349
25.23.	Оборот розничной торговли на душу населения	350
25.24.	Оборот общественного питания на душу населения.....	350
25.25.	Объем платных услуг населению на душу населения	351
25.26.	Число используемых передовых производственных технологий	351
25.27.	Сальдированный финансовый результат организаций (прибыль минус убыток).....	352
25.28.	Кредиторская задолженность	352
25.29.	Дебиторская задолженность	353
25.30.	Просроченная задолженность по заработной плате	353
25.31.	Инвестиции в основной капитал на душу населения.....	354
25.32.	Индекс потребительских цен	354
25.33.	Индекс цен производителей промышленных товаров	355

1. ОСНОВНЫЕ СОЦИАЛЬНО-ЭКОНОМИЧЕСКИЕ ХАРАКТЕРИСТИКИ ОБЛАСТИ

1.1. Географическое положение и природные ресурсы

Новгородская область образована 5 июля 1944 года.

По данным Управления Федеральной службы государственной регистрации, кадастра и картографии по Новгородской области территория области составляет 54.5 тыс. кв. км, включая площадь озера Ильмень (0.3% площади Российской Федерации).

Новгородская область расположена на северо-западе Русской (Восточно-Европейской) равнины. В географическом отношении область можно разделить на западную часть, занятую Приильменской низменностью с высотами над уровнем моря от 50 до 100 м, и восточную, представляющую собой восточную ветвь Валдайской возвышенности с преобладающими высотами от 200 до 300 м.

Область простирается с запада на восток на 385 км, с севера на юг - на 250 км, граничит: на юго-западе и западе с Псковской областью, на северо-западе и севере - с Ленинградской областью, на северо-востоке - с Вологодской областью, на востоке и юго-востоке - с Тверской областью.

Климат Новгородской области умеренного пояса (атлантико-континентальный, который формируется под влиянием морских, воздушных масс Атлантики и отличается повышенной влажностью). Средняя температура января 2021 года - 6.1°C, средняя температура июля 2021 года +20.9°C (по данным Государственного учреждения "Новгородский областной центр по гидрометеорологии и мониторингу окружающей среды").

Основное богатство области - лес. В настоящее время леса занимают 65.7% земельного фонда области и представлены тремя типами: хвойные, смешанные и мелколиственные леса. В результате слабой испаряемости и поступления тепла образовалось множество болот, они занимают 10.1% площади области, под водными объектами находится 3.2%, под сельскохозяйственными угодьями - 15.2% (по данным Управления Федеральной службы государственной регистрации, кадастра и картографии по Новгородской области на 1 января 2022 года).

На территории области расположено 1067 озер. Наиболее крупные - Ильмень, Валдайское, Пирос, Шлино, Велье, Боровно, Заозерье, Меглино, Великое, Полновский плес озера Селигер. Более 550 озер расположены в Боровичском, Валдайском, Хвойнинском и Любытинском районах. 128 озер имеют площадь более 100 га, 799 озер имеют рыбохозяйственное значение.

Из 503 рек, протекающих в области, наиболее крупные - Волхов, Ловать, Мста, Пола, Луга, Шелонь, Молога. Общая протяженность рек 15 тыс. км (по данным Управления Россельхознадзора по Новгородской области).

Область располагает значительными минерально-сырьевыми ресурсами. Известны месторождения бурого угля, горючих сланцев, бокситов, огнеупорных глин, стекольных песков, известняков, гравийно-песчаного материала, легкоплавких глин, торфа. На территории Новгородской области имеются источники пресных и минеральных подземных вод, обладающих лечебными свойствами. В пределах области разведано 6 месторождений пресных подземных вод и 5 - минеральных.

Население области на 1 января 2022 года, по оценке составляет 586.1 тысячи человек. По численности населения область занимает 70 место в Российской Федерации. Плотность населения на 1 января 2022 года - 10.8 человек на 1 км².

На 1 января 2022 года в области действует 120 муниципальных образований: 4 муниципальных округа, 17 муниципальных районов, 1 городской округ, 17 городских поселений и 81 сельское поселение. В области 10 городов: Великий Новгород (224.9 тысячи человек на 1 января 2022 года), Боровичи (48.3), Старая Русса (27), Пестово (14.6), Валдай (13.7), Чудово (13.5), Малая Вишера (9.9), Окуловка (9.1), Сольцы (8.1), Холм (3.3 тысячи человек).

Областной центр - Великий Новгород, был основан в 859 году. Расстояние от областного центра до Москвы - 606 километров.

Великий Новгород является крупнейшим культурным и туристическим центром региона. Тысячи туристов из различных городов и стран посещают Новгородский край, восхищаются уникальностью и неповторимостью памятников истории и культуры.

1.2. Численность работников государственных органов и органов местного самоуправления

(на конец года; человек)

	2015	2016	2017	2018	2019	2020
Всего	12332	11890	11875	11667	11470	12174
в том числе в органах:						
законодательных	77	74	82	83	89	93
исполнительных	7928	7545	7523	7483	7410	8330
судебной власти и прокуратуры	1266	1240	1256	1238	1219	1207
представительных ¹⁾	26	23	22	24	24	24
местных администрациях (исполнительно-распорядительных) ¹⁾	2914	2886	2866	2716	2605	2397
других	121	122	126	123	123	123

¹⁾ Включая контрольно-счетные органы муниципальных образований и иные органы местного самоуправления.

1.3. Численность работников, замещавших государственные (муниципальные) должности и должности государственной гражданской (муниципальной) службы, по ветвям власти ¹⁾

	2017	2018	2019	2020
В государственных органах, органах местного самоуправления и избирательных комиссиях муниципальных образований	5604	5552	5482	4992
в том числе в органах:				
законодательных	66	68	71	70
исполнительных	4666	4620	4560	4075
судебной власти и прокуратуры	752	746	732	726
других	120	118	119	121
В федеральных государственных органах	2970	2935	2870	2452
в том числе в органах:				
исполнительной власти	2254	2228	2175	1761
судебной власти и прокуратуры	716	707	695	691
В государственных органах субъектов РФ	893	878	868	897
в том числе в органах:				
законодательной власти	47	47	49	48
исполнительной власти	727	709	698	727
судебной власти	36	39	37	35
других государственных органах	83	83	84	87
В органах местного самоуправления и избирательных комиссиях муниципальных образований	1741	1739	1744	1643
из них в органах:				
представительных	19	21	22	22
местных администрациях (исполнительно-распорядительных)	1685	1683	1687	1587

¹⁾ Включая контрольно-счетные органы муниципальных образований и иные органы местного самоуправления.

1.4. Основные социально-экономические показатели

	2010	2015	2016	2017	2018	2019	2020	2021
Численность населения (на конец года), тыс. человек	632.8	615.7	612.5	606.5	600.3	596.5	592.4	586.1
Число родившихся:								
человек	7203	7345	7204	6261	5845	5189	4849	4585
на 1000 человек населения	11.3	11.9	11.7	10.3	9.7	8.7	8.2	7.8
Число умерших:								
человек	12751	10795	10736	10436	10093	9801	10841	13132
на 1000 человек населения	20.0	17.5	17.5	17.1	16.7	16.4	18.2	22.3
Естественный прирост, убыль (-) населения:								
тыс. человек	-5.5	-3.5	-3.5	-4.2	-4.2	-4.6	-6.0	-8.5
на 1000 человек населения	-8.7	-5.6	-5.8	-6.8	-7.0	-7.7	-10.0	-14.5
Число браков								
тысяч	5.8	5.0	4.6	4.5	3.2	3.5	3.0	3.3
на 1000 человек населения	9.0	8.2	7.4	7.3	5.3	5.8	5.0	5.7
Число разводов								
тысяч	3.0	2.8	2.8	2.8	2.7	2.8	2.7	2.7
на 1000 человек населения	4.7	4.5	4.5	4.6	4.4	4.7	4.6	4.6
Миграционный прирост, убыль (-) населения:								
тыс. человек	-0.4	0.4	0.4	-1.9	-1.9	0.8	1.9	2.3
на 1000 человек населения	-2.1	0.7	0.6	-3.1	-3.2	1.4	3.2	3.8
Среднегодовая численность занятых ¹⁾ , тыс. человек	315.0	298.7	294.0	288.8	284.4	278.1	258.8	264.5
Численность безработных ²⁾ , тыс. человек	19.2	14.8	15.6	14.9	13.0	11.0	16.7	12.2
Численность безработных, зарегистрированных в органах службы занятости населения (на конец года), тыс. человек	5.3	4.3	3.5	2.9	2.6	2.9	12.5	2.7
Численность пенсионеров (на 1 января года, следующе- го за отчетным), тыс. чел.	201.0	204.8	205.1	204.7	204.8	201.3	198.0	191.2
Численность населения с денежными доходами ниже границы бедности ³⁾ :								
тысяч человек	95.3	86.0	91.1	85.1	82.4	82.9	81.0	77.4
в процентах от общей численности населения	14.9	13.9	14.8	13.9	13.6	13.8	13.6	13.1
Денежные доходы населения, млрд руб.	118.9	189.8	186.3	188.4	185.5	188.1	188.5	206.7

Продолжение таблицы 1.4.

	2010	2015	2016	2017	2018	2019	2020	2021
Среднедушевые денежные доходы населения ⁴⁾ , руб. в месяц	15598.9	25631.1	25284.5	25756.7	25291.9	25616.1	26193.3	29228.7
Среднемесячная номинальная начисленная заработная плата, работающих в экономике, руб.	16750.8	26346.4	27913.9	29311.1	31462.0	32173.5	34168.9	39205.6
Средний размер назначенных месячных пенсий (на 1 января года, следующего за отчетным) ⁵⁾ , руб.	7454.8	11822.5	12195.9	13104.3	13884.4	14721.0	15582.7	16760.4
Валовой региональный продукт								
млрд руб.	127.4	234.1	253.1	256.2	259.3	273.8	280.2	...
на душу населения, тыс. руб.	200.2	379.3	412.1	420.3	429.7	457.6	471.3	...
Основные фонды в экономике (по полной учетной стоимости на конец года), млрд руб.	284.5	494.5	608.5	617.8	684.9	1334.1	1367.0	1456.4
Ввод в действие основных фондов (в фактически действовавших ценах), млн руб.	22562	20324	62980	22302	52100	89702	38531	48501
Продукция сельского хозяйства, млн руб.	13931.2	24987.0	27067.7	24725.4	25982.4	28626.6	25700.1	28807.3
продукция растениеводства	5466.1	8140.5	8717.3	7503.4	7932.2	8481.3	7821.2	9289.6
продукция животноводства	8465.1	16846.5	18350.4	17222.1	18050.2	20145.3	17878.8	19517.7
Ввод в действие общей площади жилых домов, тыс. м ²	232.6	359.3	361.9	231.6	264.4	286.6	282.5	307.5
Грузооборот транспорта общего пользования (без железнодорожного), млн тонно-км	530.0	1046.1	1090.2	1168.8	1293.9	1361.2	1284.6	1372.5
Пассажиروоборот транспорта общего пользования (без железнодорожного), млн пассажиро-км	927.0	565.4	435.5	419.4	403.3	392.8	313.0	317.6
Оборот розничной торговли, млрд руб.	59.8	107.0	108.5	111.9	115.3	120.5	121.6	137.0
Оборот общественного питания ⁶⁾ , млн руб.	3198	4941	4856	4805	4911	5107	4669	5205
Платные услуги населению, млн руб.	19425.7	33070.3	33025.2	32208.8	34951.3	34573.0	30251.3	33981.6
Доходы консолидированного бюджета, млрд руб.	23.1	29.9	33.1	35.0	37.6	42.5	49.0	62.6
Расходы консолидированного бюджета, млрд руб.	26.6	31.3	33.4	35.0	37.0	42.7	51.9	55.3
Профицит, дефицит (-) консолидированного бюджета, млн руб.	-3539.1	-1334.5	-257.3	-28.9	600.6	-278.5	-2960.2	7383.4

Продолжение таблицы 1.4.

	2010	2015	2016	2017	2018	2019	2020	2021
Сальдированный финансовый результат (прибыль минус убыток) ⁷⁾ , млн руб.	18003.9	50907.2	31970.8	31493.0	42770.7	40658.7	51444.3	288266.8
Инвестиции в основной капитал, млрд руб.	39.5	69.3	78.7	70.8	61.5	49.8	47.7	43.3
Индекс потребительских цен (декабрь к декабрю предыдущего года), процентов	109.3	112.6	105.2	102.4	104.9	102.5	105.6	107.4
Индекс цен производителей промышленных товаров (декабрь к декабрю предыдущего года) ⁸⁾ , процентов	122.0	114.8	105.5	99.4	109.8	97.3	104.6	121.7
Индекс цен производителей сельскохозяйственной продукции (декабрь к декабрю предыдущего года), процентов	125.7	99.5	106.7	94.5	140.3	85.8	98.5	135.4
Сводный индекс цен на продукцию (затраты, услуги) инвестиционного назначения (декабрь к декабрю предыдущего года) ⁹⁾ , процентов	114.0	116.7	106.6	102.4	107.5	103.3	102.9	115.8
Индекс тарифов на грузовые перевозки (декабрь к декабрю предыдущего года), процентов	101.1	102.2	105.5	103.4	104.7	96.2	111.2	97.9
Внешнеторговый оборот, млн долл. США	1605.5	1663.5	1375.2	1444.2	1783.8	2157.9	1916.0	3115.6
в том числе:								
экспорт	1115.5	1040.1	937.8	1054.8	1343.1	1588.9	1348.9	2549.9
импорт	490.0	623.4	437.4	389.4	440.7	569.0	567.2	565.6

¹⁾ С 2015 г. данные о среднегодовой численности занятых приведены в соответствии с актуализированной методологией расчета баланса трудовых ресурсов. Изменение среднегодовой численности занятых в экономике обусловлено изменением оценки численности наемных работников, не охваченных статистическим наблюдением организаций и индивидуальных предпринимателей.

²⁾ По материалам выборочных обследований рабочей силы в среднем за год, до 2017 г. данные по населению в возрасте 15-72 лет, с 2017 г. - по населению в возрасте 15 лет и старше.

³⁾ До 2021 года - ниже величины прожиточного минимума.

⁴⁾ Данные за 2015 - 2019 гг. приведены в соответствии с Методологическими положениями по расчету показателей денежных доходов и расходов населения, утвержденными приказом Росстата от 02.07.2014 г. № 465 с изменениями от 20.11.2018 г. № 680.

⁵⁾ 2016 г. - по данным Отделения Пенсионного фонда Российской Федерации по Новгородской области, без учета единовременной выплаты, произведенной в январе 2017 г. в соответствии с Федеральным законом от 22 ноября 2016 г. № 385 - ФЗ в размере 5 тысяч рублей.

⁶⁾ С учетом результатов выборочного обследования индивидуальных предпринимателей, основным видом деятельности которых является "общественное питание".

⁷⁾ По данным бухгалтерской отчетности. С 2019 года - по данным бухгалтерской отчетности на основании данных, полученных из государственного информационного ресурса бухгалтерской (финансовой) отчетности (оператор - ФНС России). Знак (-) означает убыток.

⁸⁾ 2015, 2016 гг. - по итогам ретроспективного пересчета индексов цен производства по ОКВЭД2.

⁹⁾ 2010 г. - сводный индекс цен строительной продукции.

1.5. Индексы основных социально-экономических показателей

(стоимостные показатели в сопоставимых ценах; в процентах к предыдущему году)

	2010	2015	2016	2017	2018	2019	2020	2021
Численность населения (на конец года)	98.9	99.5	99.5	99.0	99.0	99.4	99.3	98.9
Среднегодовая численность занятых	100.2	99.0	98.4	98.2	98.5	97.8	93.1	102.2
Численность безработных, зарегистрированных в органах службы занятости населения (на конец года)	65.8	129.2	79.8	85.2	89.6	108.9	4.4 p	21.6
Численность пенсионеров ¹⁾	100.6	100.6	100.1	99.9	100.05	98.3	98.3	96.6
Численность населения с денежными доходами ниже границы бедности ²⁾	89.5	113.4	105.8	93.4	96.8	100.6	97.7	95.6
Реальные денежные доходы населения	107.7	96.5	91.8	97.6	95.4	97.2	96.7	103.1
Реальная начисленная заработная плата	105.9	90.8	99.0	101.4	104.0	98.0	102.4	107.9
Реальные располагаемые денежные доходы	108.8	97.7	91.7	97.9	94.4	97.2	96.0	103.8
Реальный размер назначенных месячных пенсий (на 1 января года, следующего за отчетным) ³⁾	113.6	102.1	98.3	105.2	100.7	103.6	100.4	99.8
Валовой региональный продукт	102.3	102.2	101.6	101.9	98.2	102.2	99.9	...
Промышленное производство ⁴⁾	116.1	100.6	106.4	105.4	101.5	103.0	102.5	105.5
Продукция сельского хозяйства	124.8	114.4	104.8	93.2	102.4	99.6	95.2	91.6
Ввод в действие общей площади жилых домов ⁵⁾	94.5	101.5	100.7	64.0	114.2	107.8	98.6	108.8
Грузооборот автомобильного транспорта общего пользования	160.9	82.9	104.0	107.2	112.4	106.8	94.4	106.8
Пассажирооборот транспорта общего пользования (без железнодорожного)	105.2	86.2	77.0	96.3	96.2	97.4	79.7	101.5
Оборот розничной торговли	104.1	95.2	97.1	100.1	100.1	100.2	97.1	105.1
Оборот общественного питания ⁶⁾	94.0	96.2	96.7	97.0	100.1	100.4	86.7	106.6
Платные услуги населению	106.5	96.7	93.0	93.1	104.0	94.4	84.8	108.9
Сальдированный финансовый результат (прибыль минус убыток), по сопоставимому кругу организаций	57.1	6.4 p	64.1	100.7	128.5	99.8	117.8	5.5 p
Инвестиции в основной капитал	99.8	99.2	102.7	83.6	83.7	76.3	92.5	85.9
Внешнеторговый оборот	143.2	80.6	82.7	105.0	123.5	121.0	88.8	162.6

¹⁾ На 1 января года, следующего за отчетным, в % к 1 января отчетного года; 2015 г. - на 1 января 2016 г. в % к 31 декабря 2014 года.

²⁾ До 2021 года - ниже величины прожиточного минимума.

³⁾ 2016 г. - без учета единовременной выплаты, произведенной в январе 2017 г. в соответствии с Федеральным законом от 22 ноября 2016 г. № 385-ФЗ в размере 5 тысяч рублей.

⁴⁾ С 2015 г. - агрегированный индекс производства по видам экономической деятельности "Добыча полезных ископаемых", "Обрабатывающие производства", "Обеспечение электрической энергией, газом и паром; кондиционирование воздуха", "Водоснабжение; водоотведение, организация сбора и утилизации отходов, деятельность по ликвидации загрязнений" (ОКВЭД2). Данные за 2015 - 2019 гг. уточнены по итогам ретроспективного пересчета индексов производства, осуществленного в связи с переходом с отчета за январь 2020 года на новый 2018 базисный год.

⁵⁾ В 2019 г. в целях обеспечения сопоставимости данных темпа роста (снижения) ввода в действие жилых домов рассчитываются без учета жилых домов, построенных населением на земельных участках, предназначенных для ведения садоводства.

⁶⁾ С учетом результатов выборочного обследования индивидуальных предпринимателей, основным видом деятельности которых является "общественное питание".

1.6. Один день Новгородской области

(в среднем за сутки; исходя из календарного числа дней в году)

	2010	2015	2016	2017	2018	2019	2020	2021
Производство основных сельскохозяйственных продуктов в хозяйствах всех категорий:								
скот и птица на убой (в убойном весе), центнеров	2140.2	3032.3	3390.4	3448.4	3337.6	3379.2	3385.0	3217.4
молоко, центнеров	2748.4	2088.4	2085.4	1962.0	1797.0	1778.3	1794.2	1757.0
яйца, тыс. штук	390.5	618.4	623.9	632.9	615.2	314.1	228.6	214.8
Введено в действие общей площади жилых домов, м ²	637.2	984.3	988.8	634.5	724.5	785.2	772.0	842.0
Перевезено пассажиров автобусами, тыс. человек	238.2	184.2	146.0	134.4	125.8	121.1	96.3	97.4
Отправлено, штук:								
посылок	190	248	270	290	323	357	390	400
телеграмм	71	90	77	63	63	60	46	52
писем, карточек, бандеролей, тысяч	13.7	12.9	13.2	13.1	14.6	13.5	13.2	12.2
Родилось, человек	20	20	20	17	16	14	13	13
Умерло, человек	35	30	29	29	28	27	30	36
Число браков	16	14	12	12	9	10	8	9
Число разводов	8	8	8	8	7	8	7	8

Продолжение таблицы 1.6.

	2017	2018	2019	2020	2021
Производство важнейших видов промышленной продукции:					
пески природные, тыс. м ³	22.4	10.3	4.6	3.4	3.6
лесоматериалы необработанные, тыс. плот. м ³	4.1	4.6	4.5	3.8	4.2
лесоматериалы, продольно распиленные или расколотые, разделенные на слои или лущеные, толщиной более 6 мм; деревянные железнодорожные или трамвайные шпалы, непропитанные, тыс. м ³	0.9	0.9	1.0	0.9	1.0
бумага и картон, тонн	239.2	268.2	266.9	281.3	296.3
ящики и коробки из гофрированной бумаги или гофрированного картона, тонн	11.0	7.9	6.5	5.0	4.6
трансформаторы электрические, МВ·А	0.3	0.3	0.4	0.4	0.4
мебель для сидения, преимущественно с деревянным каркасом, штук	325.7	502.4	598.9	463.5	408.2
столы кухонные, для столовой и гостиной, штук	372.6	440.1	428.8	500.2	454.4
шкафы кухонные, для спальни, столовой и гостиной, штук	3367.7	6429.5	7449.1	6639.2	9317.3
мясо крупного рогатого скота, свинина, баранина, козлятина, конина и мясо прочих животных семейства оленьих (оленьевых) парные, остывшие или охлажденные, тонн	82.5	60.4	54.2	37.5	27.9
мясо и субпродукты пищевые домашней птицы, тонн	267.0	267.7	257.5	216.5	172.2
изделия колбасные, включая изделия колбасные для детского питания, тонн	23.3	22.5	22.9	22.7	24.1
полуфабрикаты мясные, мясосодержащие, охлажденные, замороженные, тонн	104.0	105.8	110.7	104.5	99.8
консервы мясные (мясосодержащие), включая консервы для детского питания, тыс. усл. банок	148.9	95.7	111.8	131.8	131.1
рыба, приготовленная или консервированная другим способом; икра и заменители икры, тонн	26.7	21.5	20.3	19.4	21.0
овощи (кроме картофеля) и грибы, консервированные без уксуса или уксусной кислоты, прочие (кроме готовых овощных блюд), тыс. усл. банок	26.8	10.4	14.0	15.1	11.9
плодоовощные консервы, тыс. усл. банок	65.4	53.3	53.7	52.9	45.6
спреды растительно-сливочные, растительно-жировые, тонн	14.7	11.7	12.3	9.1	7.1
молоко, кроме сырого, тонн	37.8	34.7	33.4	29.3	30.4
масло сливочное, тонн	0.7	0.7	1.2	1.2	1.1
сыры, молочкосодержащие продукты с заменителем молочного жира, произведенные по технологии сыра; творог, тонн	22.4	14.3	11.6	15.4	23.0
сметана, тонн	22.2	10.9	6.2	6.9	7.0
изделия хлебобулочные недлительного хранения, тонн	54.6	52.9	51.0	43.5	49.1
кондитерские изделия, тонн	48.2	39.6	53.9	52.7	50.1
печенье и пряники имбирные и аналогичные изделия; печенье сладкое; вафли и вафельные облатки; торты и пирожные длительного хранения, тонн	5.4	1.2	0.9	0.8	0.7
какао, шоколад и изделия кондитерские сахаристые, тонн	41.8	37.3	51.9	50.9	47.8
корма готовые для сельскохозяйственных животных (кроме муки и гранул из люцерны), тонн	602.5	576.4	574.3	601.9	606.9
воды минеральные природные упакованные, тыс. полулитров	108.2	95.6	70.5	88.4	63.9

2. ПРИРОДНЫЕ РЕСУРСЫ И ОХРАНА ОКРУЖАЮЩЕЙ СРЕДЫ

2.1. Основные показатели, характеризующие воздействие хозяйственной деятельности на окружающую среду

	2010	2015	2016	2017	2018	2019	2020	2021
Забор воды из природных водных объектов, млн м ³	126	100	105	104	108	106	109	109
Сброс загрязненных сточных вод (с 2010 г. - включая ливневые воды), млн м ³	97	82	78	28	26	25	23	23
Выбросы загрязняющих веществ в атмосферный воздух, тыс. тонн:								
от стационарных источников ¹⁾	45.5	70.0	45.7	53.0	56.3	61.2	63.3	65.9
от автотранспорта ²⁾	65.4	72.0	73.3	74.8	76.1	20.8	21.5	21.5
Образовалось отходов производства и потребления ³⁾ , тыс. тонн	859.7	2199.3	1067.1	1142.2	1034.7	1024.8	797.5	1045.6
из них использовано и обезврежено	1033.9	1752.0	1195.8	1188.0	1073.3	1034.4	1044.5	907.8

¹⁾ С 2015 г. - включая индивидуальных предпринимателей. С 2018 г. по данным Росприроднадзора.

²⁾ По данным Росприроднадзора, пересчитанным в соответствии с методологическими рекомендациями по оценке выбросов загрязняющих веществ в атмосферу от передвижных источников, разработанными АО "НИИ Атмосфера". С 2019 данные о выбросах от автотранспорта рассчитаны в соответствии с методической расчёта, утвержденной распоряжением Росприроднадзора от 13 декабря 2019 г. №37-р.

³⁾ По данным Росприроднадзора, с учетом ранее накопленных.

2.2. Земельная площадь

(по данным Управления Росреестра по Новгородской области)

(на конец года; тысяч гектаров)

	2010	2015	2016	2017	2018	2019	2020	2021
Всего земель	5450.1	5450.1	5450.1	5450.1	5450.1	5450.1	5450.1	5450.1
в том числе:								
сельскохозяйственные угодья	830.4	830.2	830.0	829.9	829.1	828.3	828.4	827.7
в процентах от общей площади	15.2	15.2	15.2	15.2	15.2	15.2	15.2	15.2
лесные земли	3585.3	3581.2	3582.2	3580.9	3579.0	3578.5	3578.2	3578.1
в процентах от общей площади	65.8	65.7	65.7	65.7	65.7	65.7	65.7	65.7
поверхностные воды, включая болота	722.0	722.7	723.0	723.3	723.9	723.9	723.8	723.3
в процентах от общей площади	13.2	13.3	13.3	13.3	13.3	13.3	13.3	13.3
другие земли	312.4	316.0	314.9	316.0	318.1	319.4	319.7	321.0
в процентах от общей площади	5.7	5.8	5.8	5.8	5.8	5.9	5.9	5.9

2.3. Использование свежей воды

(по данным отдела водных ресурсов по Новгородской области
Невско-Ладожского бассейнового водного Управления)

	2010	2015	2016	2017	2018	2019	2020	2021
	Миллионов кубических метров							
Всего	108.2	88.0	94.1	90.5	95.0	92.7	97.9	95.7
в том числе:								
на орошение и сельскохозяйственное водоснабжение	1.0	1.0	0.3	0.1	0.5	0.9	0.9	0.8
на производственные нужды	65.5	62.8	69.8	68.6	72.4	67.7	72.4	70.4
на хозяйственно-питьевые нужды	41.6	24.2	21.2	21.5	22.1	24.1	24.5	24.5
	В процентах к итогу							
Всего	100	100	100	100	100	100	100	100
в том числе:								
на орошение и сельскохозяйственное водоснабжение	0.9	1.1	0.3	0.1	0.5	1.0	0.9	0.9
на производственные нужды	60.6	71.4	74.2	75.8	76.2	73.0	74.0	73.6
на хозяйственно-питьевые нужды	38.5	27.5	22.5	23.8	23.3	26.0	25.0	25.6

2.4. Объем оборотного и последовательного использования воды

(по данным отдела водных ресурсов по Новгородской области
Невско-Ладожского бассейнового водного Управления)

	2010	2015	2016	2017	2018	2019	2020	2021
Миллионов кубических метров	567.5	643.7	892.5	927.5	948.1	1008.7	1039.5	1089.0
в процентах от общего объема водопотребления на производственные нужды	89.6	91.1	92.7	93.1	92.9	93.7	93.5	93.9

2.5. Поступление загрязняющих веществ со сточными водами в водоемы ¹⁾

(по данным отдела водных ресурсов по Новгородской области
Невско-Ладожского бассейнового водного Управления)

	2010	2015	2016	2017	2018	2019	2020	2021
Объем сброса сточных вод, млн м³	104.0	95.0	84.9	85.1	75.1	81.3	79.6	79.5
в составе сточных вод сброшено, тыс. тонн:								
сульфатов	7.3	8.1	8.1	8.5	6.8	7.0	8.7	8.8
хлоридов	3.1	3.5	2.6	4.1	3.9	4.0	3.0	3.5
азота аммонийного	0.1	0.1	0.1	0.1	0.1	0.1	0.1	0.1
азота общего	0.7	0.4	0.5	0.5	0.5	x	x	x
нитратов	2.6	1.6	1.6	1.9	1.7	2.0	2.2	2.0
фосфатов (по Р)	0.1	0.1	0.1	0.1	0.1	0.8	0.1	0.1

¹⁾ Включая ливневые воды.

2.6. Объемы сброса загрязненных сточных вод, оборотного и последовательного использования воды по видам экономической деятельности

(миллионов кубических метров)

	Объем сброса загрязненных сточных вод в поверхностные водные объекты					Объем оборотного и последовательного использования воды				
	2017	2018	2019	2020	2021	2017	2018	2019	2020	2021
Всего	28.4	26.4	24.8	23.3	22.5	927.5	948.1	1008.7	1039.5	1089.0
в том числе:										
сельское, лесное хозяйство, охота, рыболовство и рыбоводство	2.2	2.4	2.4	3.3	1.6	1.8	1.8	1.8	1.8	0.3
добыча полезных ископаемых	0.0	0.0	-	-	-	2.4	2.6	2.7	2.2	2.6
обрабатывающие производства	2.4	2.6	2.7	2.4	2.3	829.0	882.6	941.2	934.1	974.6
обеспечение электрической энергией, газом и паром; кондиционирование воздуха	0.9	0.0	-	-	-	94.3	61.0	62.5	101.4	111.6
водоснабжение; водоотведение, организация сбора и утилизации отходов, деятельность по ликвидации загрязнений	22.4	20.5	18.7	16.9	17.5	0.0	0.0	-	-	-
транспортировка и хранение	0.1	0.0	0.0	0.1	0.1	0.0	0.0	0.0	0.0	0.0
прочие виды экономической деятельности	0.0	0.8	1.0	0.6	1.1	0.0	0.0	0.6	0.0	0.0

2.7. Выбросы и улавливание загрязняющих атмосферу веществ, отходящих от стационарных источников ¹⁾

	2010	2015	2016	2017	2018	2019	2020	2021
Выброшено в атмосферу загрязняющих веществ, тыс. тонн	45.5	70.0	45.7	53.0	56.3	61.2	63.3	65.9
Уловлено и обезврежено загрязняющих атмосферу веществ, в процентах от общего количества загрязняющих веществ, отходящих от стационарных источников	66.2	64.8	69.3	74.6	96.1	74.2	74.9	74.9

¹⁾ Здесь и далее в разделе с 2015 г. - включая индивидуальных предпринимателей. С 2018 года - по данным Росприроднадзора.

2.8. Выбросы наиболее распространенных загрязняющих атмосферу веществ, отходящих от стационарных источников

(тысяч тонн)

	2010	2015	2016	2017	2018	2019	2020	2021
Всего	45.5	70.0	45.7	53.0	56.3	61.2	63.3	65.9
в том числе:								
твердые вещества	9.5	9.3	8.7	9.6	9.3	8.5	8.8	9.0
газообразные и жидкие вещества	36.0	60.7	37.0	43.4	47.0	52.7	54.6	56.9
из них:								
диоксид серы	1.9	1.4	1.4	1.8	1.7	2.5	4.8	3.1
оксиды азота ¹⁾	5.6	5.4	5.7	7.8	7.8	9.0	10.9	11.1
оксид углерода	18.8	20.9	21.3	23.2	25.9	25.4	25.0	26.6
углеводороды (без летучих органических соединений)	5.7	3.0	4.5	6.4	7.0	10.2	8.3	11.4
летучие органические соединения (ЛОС)	1.7	27.5	1.5	1.7	1.6	2.2	1.7	1.7

¹⁾ В пересчете на NO₂.

2.9. Улавливание и использование (утилизация) загрязняющих атмосферу веществ

	2010	2015	2016	2017	2018	2019	2020	2021
Уловлено и обезврежено загрязняющих атмосферу веществ очистными установками, тыс. тонн	89.0	129.1	103.1	155.4	1385.1	175.7	188.6	196.8
Использовано (утилизировано) загрязняющих атмосферу веществ, тыс. тонн	24.4	61.0	73.7	105.0	1352.6	99.7	131.4	124.1
в процентах от общего количества уловленных загрязняющих атмосферу веществ	27.5	47.2	71.5	67.6	97.7	56.7	69.6	63.0

2.10. Образование, использование и обезвреживание отходов производства и потребления ¹⁾

(тысяч тонн)

Годы	Образовалось отходов	Использовано в организациях	Полностью обезврежено отходов в организациях
2010	859.7	979.4	54.5
2015	2199.3	1570.7	181.4
2016	1067.1	1128.2	67.6
2017	1142.2	1116.4	71.5
2018	1034.7	880.8	192.5
2019	1024.8	959.1	75.3
2020	797.5	975.9	68.6
2021	1045.6	875.4	32.4

¹⁾ По данным Росприроднадзора.

2.11. Инвестиции в основной капитал, направленные на охрану окружающей среды и рациональное использование природных ресурсов ¹⁾

(в фактически действовавших ценах; миллионов рублей)

	2010	2015	2016	2017	2018	2019	2020	2021
Всего	61.7	779.9	218.8	528.0	287.8	560.6	365.4	315.9
в том числе на охрану и рациональное использование:								
водных ресурсов	15.2	566.7	28.0	300.9	187.5	140.8	120.8	33.9
атмосферного воздуха	34.5	211.2	186.4	215.6	78.8	37.7	39.8	50.1
земель	4.6	0.3	4.4	0.3	0.4	317.5	к	к
охрана окружающей среды от загрязнения отходами производства и потребления	7.5	1.7	-	11.2	21.2	к	19.0	142.8
другие мероприятия	-	0.0	-	-	-	к	-	к

¹⁾ Без субъектов малого предпринимательства и объема инвестиций, не наблюдаемых прямыми статистическими методами.

2.12. Ввод в действие мощностей по охране водных ресурсов и атмосферного воздуха от загрязнения

	2010	2015	2016	2017	2018	2019	2020	2021
Станции для очистки сточных вод, тыс. м ³ воды в сутки	0.6	8.4	2.9	0.2	0.3	-	-	-
Установки по улавливанию и обезвреживанию вредных веществ из отходящих газов, тыс. м ³ /ч	-	131.7	-	-	-	-	5.6	-
Предприятия и полигоны по утилизации, обезвреживанию и захоронению токсичных промышленных, бытовых и других отходов, тыс. тонн в год	-	-	-	-	-	-	-	170.0

Методологические пояснения

Таблица 2.1., 2.5., 2.6. Сброс сточных вод в поверхностные водоемы включает объемы нормативно-чистых, нормативно-очищенных и загрязненных стоков (производственных и коммунальных), сброшенных в поверхностные водоемы.

Таблица 2.4., 2.6. Обратное и последовательное использование воды - объем экономии забора свежей воды за счет применения систем оборотного и повторного водоснабжения, включая использование сточной и коллекторно-дренажной воды. К оборотному использованию не относится расход воды в системах коммунального и производственного теплоснабжения.

Таблица 2.1., 2.7., 2.8. Выбросы в атмосферу загрязняющих веществ - поступление в атмосферный воздух загрязняющих веществ (оказывающих неблагоприятное воздействие на здоровье населения и окружающую среду) от стационарных и передвижных источников выбросов. Учитываются все загрязнители, поступающие в атмосферный воздух как после прохождения пылегазоочистных установок (в результате неполного улавливания и очистки) на организованных источниках загрязнения, так и без очистки от организованных и неорганизованных источников загрязнения. Учет выбросов загрязняющих атмосферу веществ ведется как по их агрегатному состоянию (твердые, газообразные и жидкие), так и по отдельным веществам (ингредиентам).

Стационарный источник загрязнения атмосферы - неподвижной технологический агрегат (установка, устройство, аппарат и т.п.), выделяющий в процессе эксплуатации загрязняющие атмосферу вещества. Сюда же относятся другие объекты (терриконы, резервуары и т.д.).

Таблица 2.10. Отходы производства и потребления - вещества или предметы, которые образованы в процессе производства выполнения работ, оказание услуг или в процессе потребления, которые удаляются, предназначены для удаления или подлежат удалению.

Использование отходов - применение отходов для производства товаров (продукции), выполнения работ, оказания услуг или для получения энергии.

Обезвреживание отходов - уменьшение массы отходов, изменение их состава, физических и химических свойств (включая сжигание и (или) обеззараживание отходов на специализированных установках) в целях снижения негативного воздействия отходов на здоровье человека и окружающую природную среду.

Таблица 2.11. К мероприятиям, направленным на охрану окружающей среды от загрязнения отходами производства и потребления относятся: строительство установок (производств) для утилизации и переработки отходов производства предприятий и полигонов по утилизации, обезвреживанию и захоронению токсичных, промышленных, бытовых и иных отходов. **К другим мероприятиям относятся:** охрана и рациональное использование лесных ресурсов, охрана и воспроизводство рыбных запасов, организация заповедников и других природоохранных территорий, охрана недр и рациональное использование минеральных ресурсов, охрана и воспроизводство диких зверей и птиц.

3. НАСЕЛЕНИЕ

3.1. Численность населения

3.1.1. Численность населения по данным переписей

Годы	Все население, человек	в том числе		В общей численности населения, процентов	
		городское	сельское	городское	сельское
1959	732623	277725	454898	37.9	62.1
1970	720152	383551	336601	53.3	46.7
1979	722125	463889	258236	64.2	35.8
1989	751555	521352	230203	69.4	30.6
2002	694355	484920	209435	69.8	30.2
2010	634111	447909	186202	70.6	29.4
2021	583387	425729	157658	73.0	27.0

¹⁾ 1959 и 1970 г. - на 15 января, 1979 г. - на 17 января, 1989 г. - на 12 января, 2002 г. - на 9 октября, 2010 г. - на 14 октября, 2021 г. - на 1 октября.

3.1.2. Численность населения

(оценка на 1 января соответствующего года)

Годы	Все население, человек	в том числе		В общей численности населения, процентов	
		городское	сельское	городское	сельское
2011	632799	447242	185557	70.7	29.3
2016	615692	436054	179638	70.8	29.2
2017	612522	433760	178762	70.8	29.2
2018	606476	430486	175990	71.0	29.0
2019	600296	428234	172062	71.3	28.7
2020	596508	426582	169926	71.5	28.5
2021	592415	424638	167777	71.7	28.3
2022	586129	421168	164961	71.9	28.1

3.1.3. Численность постоянного населения по городскому округу и муниципальным округам и районам

(оценка на 1 января соответствующего года)

	2011	2016	2017	2018	2019	2020	2021	2022
По области	632799	615692	612522	606476	600296	596508	592415	586129
в том числе:								
Великий Новгород	218674	221868	222594	222868	224297	224936	225019	224861
муниципальные округа:								
Волотовский	5453	4993	4906	4851	4641	4512	4434	4318
Марёвский	4642	4311	4315	4188	4043	3902	3817	3688
Солецкий	15614	14085	13951	13623	13416	13183	12928	12577
Хвойнинский	15484	14950	14697	14297	13983	13734	13455	13181
муниципальные районы:								
Батецкий	6297	5522	5428	5287	5073	5018	4991	4863

Продолжение таблицы 3.1.3.

	2011	2016	2017	2018	2019	2020	2021	2022
Боровичский	69330	65886	65116	64063	62698	62502	62222	61627
из него								
г. Боровичи	53703	51555	50896	50144	49071	49012	48858	48344
Валдайский	26316	24168	23776	23548	23122	22854	22506	22189
Демянский	12927	11127	10760	10466	10233	9964	9683	9385
Крестецкий	12906	12286	12109	11805	11412	11180	10922	10543
Любытинский	9652	8925	8857	8733	8512	8288	8080	7834
Маловишерский	17699	15653	15217	14616	14276	14172	14118	13881
Мошенской	7239	6517	6421	6339	6129	5970	5797	5613
Новгородский	57809	61980	63413	63550	63039	63225	63369	63350
Окуловский	25644	22476	21908	21401	20813	20225	19725	18915
Парфинский	14356	13319	13019	12800	12480	12220	11999	11620
Пестовский	21564	20934	20683	20395	20110	19865	19579	19197
Поддорский	4631	4172	4040	3934	3832	3695	3622	3551
Старорусский	46711	44270	43469	42747	42083	41493	40940	40299
из него								
г. Старая Русса	31678	29489	29019	28483	28043	27739	27377	26997
Холмский	6150	5483	5384	5230	5135	5039	4977	4844
Чудовский	21975	21221	20901	20374	19792	19566	19358	19038
Шимский	11726	11546	11558	11361	11177	10965	10874	10755

3.1.4. Численность мужчин и женщин

(оценка на 1 января соответствующего года)

Годы	Человек		В общей численности населения, процентов		На 1000 мужчин приходится женщин		
	мужчины	женщины	мужчин	женщин	все население	в том числе	
						городское	сельское
2011	284028	348771	44.9	55.1	1228	1253	1170
2016	277116	338576	45.0	55.0	1222	1256	1144
2017	275994	336528	45.1	54.9	1219	1255	1136
2018	273585	332891	45.1	54.9	1217	1254	1132
2019	270970	329326	45.1	54.9	1215	1254	1125
2020	269660	326848	45.2	54.8	1212	1252	1118
2021	268082	324333	45.3	54.7	1210	1252	1110
2022	265833	320296	45.4	54.6	1205	1248	1103

3.1.5. Распределение численности мужчин и женщин по возрастным группам на 1 января 2022 года

(человек)

	Все население		Городское население		Сельское население	
	мужчины	женщины	мужчины	женщины	мужчины	женщины
Всего	265833	320296	187385	233783	78448	86513
в том числе						
в возрасте, лет:						
0-4	13786	12849	10750	10047	3036	2802
5-9	18838	17671	14246	13366	4592	4305
10-14	17785	16395	13226	12106	4559	4289
15-19	15173	14596	11479	11111	3694	3485
20-24	13010	12487	9374	9276	3636	3211

НАСЕЛЕНИЕ

Продолжение таблицы 3.1.5.

	Все население		Городское население		Сельское население	
	мужчины	женщины	мужчины	женщины	мужчины	женщины
25-29	14938	13547	10978	10641	3960	2906
30-34	22865	20999	16648	16736	6217	4263
35-39	24156	22955	17789	17954	6367	5001
40-44	20707	21482	15339	16438	5368	5044
45-49	19130	20644	13857	15539	5273	5105
50-54	16024	19301	11176	14017	4848	5284
55-59	16700	22634	10857	15760	5843	6874
60-64	18945	27536	11813	19311	7132	8225
65-69	14549	25815	9316	18228	5233	7587
70 и более	19227	51385	10537	33253	8690	18132
Из общей численности - население в возрасте:						
моложе трудоспособного	53597	49911	40520	37686	13077	12225
трудоспособном	167336	151532	120120	115541	47216	35991
старше трудоспособного	44900	118853	26745	80556	18155	38297

3.1.6. Распределение населения по возрастным группам

(на 1 января; человек)

	2011	2016	2017	2018	2019	2020	2021	2022
Все население	632799	615692	612522	606476	600296	596508	592415	586129
в том числе в возрасте, лет:								
0-4	33348	36706	36774	35326	33715	31528	29169	26635
5-9	29288	33482	34373	35034	35478	36021	36387	36509
10-14	26288	29417	30231	31019	31617	32309	33304	34180
15-19	31501	25105	25113	25773	26256	27593	28695	29769
20-24	49494	29549	27377	25567	25566	24912	24829	25497
25-29	49580	48478	45428	40774	36129	32913	30105	28485
30-34	45374	47655	48722	49016	48333	47740	46600	43864
35-39	42024	43986	43809	44662	45161	45719	45907	47111
40-44	38789	40746	41361	41407	41833	41955	42385	42189
45-49	46791	37266	37136	37395	37733	38675	39237	39774
50-54	54573	44721	41965	39404	37391	36011	35500	35325
55-59	49518	51404	50796	49343	46814	44444	41989	39334
60-64	39454	45591	46252	46982	47725	47375	47205	46481
65-69	19646	35314	37271	38511	39680	39894	40297	40364
70 и более	77131	66272	65914	66263	66865	69419	70806	70612
Из общей численности - население в возрасте:								
моложе трудоспособного	94651	104719	106772	107241	106820	105979	104810	103508
трудоспособном	373347	334422	327406	319384	312525	316937	313747	318868
старше трудоспособного	164801	176551	178344	179851	180951	173592	173858	163753

НАСЕЛЕНИЕ

Продолжение таблицы 3.1.6.

	2011	2016	2017	2018	2019	2020	2021	2022
Городское население	447242	436054	433760	430486	428234	426582	424638	421168
в том числе в возрасте, лет:								
0-4	24022	26537	26957	26554	25951	24726	22849	20797
5-9	21163	24370	25076	25529	25918	26351	26939	27612
10-14	18562	21193	21722	22269	22933	23619	24516	25332
15-19	22984	18757	18727	19191	19744	20887	21762	22590
20-24	35926	22168	20405	18790	18799	18143	18117	18650
25-29	36902	35847	33683	30536	27327	25143	22971	21619
30-34	34207	35692	36291	36528	36270	35836	35115	33384
35-39	31653	32981	32841	33580	34243	34668	34823	35743
40-44	28117	30313	30777	30878	31207	31460	31855	31777
45-49	32287	26568	26701	27059	27543	28458	28961	29396
50-54	37532	30374	28573	27067	25847	25057	25016	25193
55-59	34744	34807	34120	33088	31415	29821	28284	26617
60-64	27748	31388	31727	32157	32386	31967	31768	31124
65-69	13386	24231	25471	26188	27077	27234	27495	27544
70 и более	48009	40828	40689	41072	41574	43212	44167	43790
Из общей численности - население в возрасте:								
моложе трудоспособного	67728	75736	77606	78605	79164	79175	78643	78206
трудоспособном	269713	243139	237943	232814	229451	232930	231503	235661
старше трудоспособного	109801	117179	118211	119067	119619	114477	114492	107301
Сельское население	185557	179638	178762	175990	172062	169926	167777	164961
в том числе в возрасте, лет:								
0-4	9326	10169	9817	8772	7764	6802	6320	5838
5-9	8125	9112	9297	9505	9560	9670	9448	8897
10-14	7726	8224	8509	8750	8684	8690	8788	8848
15-19	8517	6348	6386	6582	6512	6706	6933	7179
20-24	13568	7381	6972	6777	6767	6769	6712	6847
25-29	12678	12631	11745	10238	8802	7770	7134	6866
30-34	11167	11963	12431	12488	12063	11904	11485	10480
35-39	10371	11005	10968	11082	10918	11051	11084	11368
40-44	10672	10433	10584	10529	10626	10495	10530	10412
45-49	14504	10698	10435	10336	10190	10217	10276	10378
50-54	17041	14347	13392	12337	11544	10954	10484	10132
55-59	14774	16597	16676	16255	15399	14623	13705	12717
60-64	11706	14203	14525	14825	15339	15408	15437	15357
65-69	6260	11083	11800	12323	12603	12660	12802	12820
70 и более	29122	25444	25225	25191	25291	26207	26639	26822
Из общей численности - население в возрасте:								
моложе трудоспособного	26923	28983	29166	28636	27656	26804	26167	25302
трудоспособном	103634	91283	89463	86570	83074	84007	82244	83207
старше трудоспособного	55000	59372	60133	60784	61332	59115	59366	56452

3.1.7. Число женщин на 1000 мужчин соответствующей возрастной группы

(на 1 января)

	2011	2016	2017	2018	2019	2020	2021	2022
Все население	1228	1222	1219	1217	1215	1212	1210	1205
в том числе								
в возрасте, лет:								
0-4	925	934	935	929	925	915	925	932
5-9	935	926	927	931	935	943	933	938
10-14	930	941	936	936	935	922	928	922
15-19	992	948	977	960	965	968	961	962
20-24	960	1015	981	993	977	973	960	960
25-29	954	930	940	940	949	944	945	907
30-34	1008	954	942	933	919	922	913	918
35-39	1035	1022	1022	1008	993	976	962	950
40-44	1131	1062	1055	1060	1062	1054	1046	1037
45-49	1183	1172	1152	1128	1118	1098	1087	1079
50-54	1230	1253	1260	1249	1245	1252	1226	1205
55-59	1364	1333	1321	1322	1325	1322	1341	1355
60-64	1475	1531	1530	1527	1510	1489	1471	1453
65-69	1767	1729	1728	1734	1737	1744	1760	1774
70 и более	2823	2891	2864	2810	2774	2709	2688	2673
Из общей численности - население в возрасте:								
моложе								
трудоспособного	931	932	934	933	931	929	927	931
трудоспособном	947	912	906	901	901	904	903	906
старше								
трудоспособного	2814	2679	2640	2592	2532	2596	2560	2647
Городское население	1253	1256	1255	1254	1254	1252	1252	1248
в том числе								
в возрасте, лет:								
0-4	921	934	933	922	920	915	927	935
5-9	933	923	921	926	929	937	932	938
10-14	925	934	929	932	934	920	924	915
15-19	1021	967	1001	969	971	978	963	968
20-24	1000	1077	1039	1048	1020	1008	996	990
25-29	973	986	1000	1008	1031	1019	1013	969
30-34	1029	985	984	982	977	994	995	1005
35-39	1061	1048	1046	1028	1022	1011	1008	1009
40-44	1160	1099	1090	1098	1100	1083	1080	1072
45-49	1266	1204	1189	1168	1162	1144	1134	1121
50-54	1347	1348	1333	1318	1313	1316	1273	1254
55-59	1467	1473	1473	1462	1448	1440	1455	1452
60-64	1591	1650	1651	1661	1658	1662	1642	1635
65-69	1856	1912	1908	1921	1913	1896	1939	1957
70 и более	2870	3110	3149	3129	3139	3108	3121	3156
Из общей численности - население в возрасте:								
моложе								
трудоспособного	929	930	931	926	926	927	926	930
трудоспособном	989	961	957	953	955	959	958	962
старше								
трудоспособного	2950	2893	2872	2841	2795	2888	2877	3012

НАСЕЛЕНИЕ

Продолжение таблицы 3.1.7.

	2011	2016	2017	2018	2019	2020	2021	2022
Сельское население	1170	1144	1136	1132	1125	1118	1110	1103
в том числе в возрасте, лет:								
0-4	935	935	941	948	943	913	919	923
5-9	942	934	945	944	949	959	937	938
10-14	940	959	956	947	938	928	937	941
15-19	918	895	910	933	949	936	955	943
20-24	864	850	830	855	869	887	871	883
25-29	903	787	785	762	732	737	752	734
30-34	945	868	829	805	765	732	699	686
35-39	959	946	953	950	907	871	828	785
40-44	1060	962	961	954	959	972	947	940
45-49	1019	1096	1063	1031	1008	981	966	968
50-54	1010	1076	1118	1111	1107	1118	1124	1090
55-59	1153	1086	1061	1081	1109	1114	1137	1176
60-64	1238	1302	1301	1278	1247	1193	1180	1153
65-69	1595	1399	1406	1407	1422	1464	1441	1450
70 и более	2748	2585	2478	2384	2296	2196	2142	2087
Из общей численности - население в возрасте:								
моложе трудоспособного	937	938	943	951	945	936	930	935
трудоспособном старше трудоспособного	844	791	782	773	766	767	763	762
	2568	2319	2256	2187	2113	2138	2074	2109

3.2. Показатели естественного движения населения

3.2.1. Рождаемость, смертность и естественный прирост населения

(человек)

	2010	2015	2016	2017	2018	2019	2020	2021
	Число родившихся							
Все население	7203	7345	7204	6261	5845	5189	4849	4585
Городское	5100	5697	5626	4841	4572	4041	3780	3511
Сельское	2103	1648	1578	1420	1273	1148	1069	1074
	Число умерших							
Все население	12751	10795	10736	10436	10093	9801	10841	13132
Городское	7900	7263	7171	6919	6801	6716	7469	9378
Сельское	4851	3532	3565	3517	3292	3085	3372	3754
	Число детей, умерших в возрасте до 1 года							
Все население	52	44	32	37	28	28	20	23
Городское	30	21	27	26	19	19	12	14
Сельское	22	23	5	11	9	9	8	9
	Естественный прирост, убыль (-)							
Все население	-5548	-3450	-3532	-4175	-4248	-4612	-5992	-8547
Городское	-2800	-1566	-1545	-2078	-2229	-2675	-3689	-5867
Сельское	-2748	-1884	-1987	-2097	-2019	-1937	-2303	-2680

3.2.2. Общие коэффициенты естественного движения населения

Годы	На 1000 человек населения		
	родившихся	умерших	естественный прирост, убыль (-)
Все население			
2010	11.3	20.0	-8.7
2015	11.9	17.5	-5.6
2016	11.7	17.5	-5.8
2017	10.3	17.1	-6.8
2018	9.7	16.7	-7.0
2019	8.7	16.4	-7.7
2020	8.2	18.2	-10.0
2021	7.8	22.3	-14.5
Городское население			
2010	11.3	17.5	-6.2
2015	13.0	16.6	-3.6
2016	12.9	16.5	-3.6
2017	11.2	16.0	-4.8
2018	10.6	15.8	-5.2
2019	9.5	15.7	-6.2
2020	8.9	17.5	-8.6
2021	8.3	22.2	-13.9
Сельское население			
2010	11.4	26.3	-14.7
2015	9.2	19.6	-10.4
2016	8.8	19.9	-11.1
2017	8.0	19.8	-11.8
2018	7.3	18.9	-11.6
2019	6.7	18.0	-11.3
2020	6.3	20.0	-13.7
2021	6.5	22.6	-16.1

3.2.3. Ожидаемая продолжительность жизни при рождении

(число лет)

Годы	Все население			в том числе					
	всего	мужчины	женщины	городское			сельское		
				всего	мужчины	женщины	всего	мужчины	женщины
2010	65	58	72	67	60	73	61	55	69
2015	69	62	75	69	63	75	67	61	74
2016	69	63	75	69	63	76	69	63	74
2017	70	64	75	70	64	75	69	63	75
2018	70	64	76	70	64	76	70	65	75
2019	71	65	76	71	64	76	70	64	75
2020	70	64	75	70	63	75	69	64	74
2021	68	62	73	67	62	72	68	64	73

3.3. Рождаемость

3.3.1. Возрастные коэффициенты рождаемости

Годы	Родившиеся в среднем за год на 1000 женщин в возрасте, лет								Суммарный коэффициент рождаемости ²⁾
	15-19	20-24	25-29	30-34	35-39	40-44	45-49	15-49 ¹⁾	
2010	31.2	90.9	96.7	62.6	26.7	4.3	0.2	46.0	1.545
2015	24.8	91.8	113.6	81.5	38.3	7.5	0.2	53.1	1.776
2016	22.0	84.1	112.6	89.4	41.4	7.4	0.5	53.0	1.776
2017	16.7	76.7	103.1	78.4	39.0	7.7	0.2	46.9	1.608
2018	15.5	72.1	98.5	77.0	40.2	8.5	0.2	44.5	1.562
2019	13.6	67.5	87.1	71.5	38.7	8.5	0.2	40.0	1.442
2020	13.5	60.4	83.3	71.7	37.0	8.6	0.5	37.8	1.379
2021	13.1	59.7	80.9	71.2	36.2	7.3	0.1	36.0	1.346

¹⁾ Включая родившихся у матерей в возрасте до 15 лет и старше 49 лет.

²⁾ Среднее число детей, рожденных женщиной за свою жизнь.

3.3.2. Число родившихся у женщин, не состоявших в зарегистрированном браке

Годы	Человек			В процентах от общего числа родившихся		
	все население	в том числе		все население	в том числе	
		городское	сельское		городское	сельское
2010	1939	1271	668	26.9	24.9	31.8
2015	1599	1129	470	21.8	19.8	28.5
2016	1640	1167	473	22.8	20.7	30.0
2017	1352	931	421	21.6	19.2	29.6
2018	1245	892	353	21.3	19.5	27.7
2019	1186	853	333	22.9	21.1	29.0
2020	1197	855	342	24.7	22.6	32.0
2021	1175	822	353	25.6	23.4	32.9

3.4. Смертность

3.4.1. Возрастные коэффициенты смертности

(умершие на 1000 человек населения соответствующей возрастной группы)

	2010	2015	2016	2017	2018	2019	2020	2021
Всего умерших мужчин	22.6	18.7	18.7	18.1	18.0	17.6	19.8	22.7
из них в возрасте, лет:								
0-4	2.3	1.9	1.7	1.7	1.5	1.4	0.9	1.5
5-9	0.5	0.5	0.3	0.4	0.2	0.2	0.3	0.3
10-14	0.4	0.2	0.6	0.3	0.1	0.2	0.4	0.5
15-19	1.5	1.4	1.6	0.9	1.0	1.0	0.8	0.7
20-24	3.2	2.4	1.8	2.2	1.2	1.5	2.0	1.5
25-29	6.7	4.0	3.7	3.2	3.8	3.1	1.7	2.2
30-34	9.9	7.2	5.6	4.4	5.1	5.5	5.2	4.6
35-39	10.9	9.5	9.6	7.3	7.8	7.4	7.9	7.4
40-44	14.0	11.3	11.2	10.5	9.4	10.5	11.0	12.0
45-49	21.6	16.1	13.0	14.5	13.6	14.2	13.2	14.5
50-54	27.1	19.6	21.0	19.1	17.9	17.2	18.7	20.6
55-59	36.9	27.8	27.1	26.8	24.6	25.0	27.8	31.9
60-64	48.8	38.5	39.9	36.8	39.3	36.5	39.6	44.6
65-69	65.3	50.7	51.8	48.9	48.4	47.3	55.6	67.8
70 и более	111.9	103.9	105.0	105.1	101.8	93.6	109.3	127.1
Всего умерших женщин	18.0	16.5	16.5	16.3	15.7	15.4	16.9	21.9
из них в возрасте, лет:								
0-4	1.7	1.3	1.0	1.2	0.8	0.6	0.9	0.9
5-9	0.3	0.2	0.2	0.3	0.2	0.1	0.2	0.2
10-14	0.2	0.4	0.3	0.2	0.3	0.1	0.2	0.4
15-19	1.1	0.5	0.2	0.5	0.6	0.3	0.1	0.3
20-24	1.3	0.7	0.3	0.5	1.0	0.9	0.7	0.6
25-29	1.7	1.4	2.0	1.2	1.7	1.2	0.9	1.0
30-34	2.8	2.2	2.0	2.0	1.6	1.6	1.8	2.1
35-39	3.5	3.4	2.8	3.0	2.2	2.8	3.2	2.9
40-44	4.9	4.1	4.3	4.0	3.7	3.9	4.9	4.2
45-49	6.3	4.8	3.8	4.7	4.3	4.5	4.8	5.9
50-54	7.8	6.3	6.5	6.8	5.0	5.3	6.4	7.5
55-59	13.0	9.2	8.6	9.0	9.0	9.5	9.9	12.3
60-64	16.7	12.1	13.3	12.7	12.2	12.2	14.0	18.6
65-69	23.1	19.0	17.4	18.1	17.9	18.2	19.2	27.5
70 и более	78.3	80.6	82.4	79.8	75.9	71.4	76.2	97.8

3.4.2. Смертность по основным классам причин смерти

	2010	2015	2016	2017	2018	2019	2020	2021
	Человек							
Умершие от всех причин	12751	10795	10736	10436	10093	9801	10841	13132
в том числе от:								
некоторых инфекционных и паразитарных болезней	164	93	103	118	128	120	93	69
новообразований	1405	1389	1253	1239	1300	1309	1356	1228
болезней системы кровообращения	7950	6078	5686	5822	5414	4877	5431	5899
болезней органов дыхания	393	423	344	313	422	428	423	645
болезней органов пищеварения	629	615	563	571	615	721	694	758
внешних причин смерти	1322	960	968	766	718	694	644	637
из них от:								
случайных отравлений алкоголем	135	126	123	79	122	78	59	51
всех видов транспортных несчастных случаев	225	161	167	131	103	86	86	95
самоубийства	185	157	123	112	101	103	91	80
убийства	123	82	91	52	59	51	48	39
	На 100000 человек населения							
Умершие от всех причин	2004.1	1749.0	1748.2	1712.2	1672.7	1637.9	1823.7	2228.5
в том числе от:								
некоторых инфекционных и паразитарных болезней	25.8	15.1	16.8	19.4	21.2	20.1	15.6	11.7
новообразований	220.8	225.0	204.0	203.3	215.4	218.8	228.1	208.4
болезней системы кровообращения	1249.5	984.8	925.9	955.2	897.3	815.0	913.6	1001.1
болезней органов дыхания	61.8	68.5	56.0	51.4	69.9	71.5	71.2	109.5
болезней органов пищеварения	98.9	99.6	91.7	93.7	101.9	120.5	116.7	128.6
внешних причин смерти	207.8	155.5	157.6	125.7	119.0	116.0	108.3	108.1
из них от:								
случайных отравлений алкоголем	21.2	20.4	20.0	13.0	20.2	13.0	9.9	8.7
всех видов транспортных несчастных случаев	35.4	26.1	27.2	21.5	17.1	14.4	14.5	16.1
самоубийства	29.1	25.4	20.0	18.4	16.7	17.2	15.3	13.6
убийства	19.3	13.3	14.8	8.5	9.8	8.5	8.1	6.6

3.4.3. Младенческая смертность

Годы	Умершие в возрасте до 1 года, человек		
	всего	мальчики	девочки
2010	52	31	21
2015	44	27	17
2016	32	20	12
2017	37	24	13
2018	28	18	10
2019	28	22	6
2020	20	12	8
2021	23	14	9

3.4.4. Младенческая смертность по основным классам причин смерти

	2010	2015	2016	2017	2018	2019	2020	2021
	Человек							
Умершие в возрасте до 1 года от всех причин	52	44	32	37	28	28	20	23
в том числе от:								
некоторых инфекционных и паразитарных болезней	6	7	1	1	1	1	-	1
болезней органов дыхания	8	2	1	1	1	2	2	2
болезней органов пищеварения	-	-	-	-	1	-	-	-
врожденных аномалий (пороков развития), деформаций и хромосомных нарушений	6	7	7	5	5	3	4	-
отдельных состояний возникающих в перинатальном периоде	21	25	16	22	14	16	12	11
внешних причин смерти	4	-	1	-	1	1	2	1
	На 10000 родившихся живыми							
Умершие в возрасте до 1 года от всех причин	72.3	59.8	44.3	57.8	47.4	52.4	40.8	49.3
в том числе от:								
некоторых инфекционных и паразитарных болезней	8.3	9.5	1.4	1.6	1.7	1.9	-	2.1
болезней органов дыхания	11.1	2.7	1.4	1.6	1.7	3.7	4.1	4.3
болезней органов пищеварения	-	-	-	-	1.7	-	-	-
врожденных аномалий (пороков развития), деформаций и хромосомных нарушений	8.3	9.5	9.7	7.8	8.5	5.6	8.2	-
отдельных состояний возникающих в перинатальном периоде	29.2	34.0	22.1	34.4	23.7	30.0	24.5	23.6
внешних причин смерти	5.6	-	1.4	-	1.7	1.9	4.1	2.1

3.5. Браки и разводы

3.5.1. Браки и разводы

Годы	Браки			Разводы		
	все население	городское	сельское	все население	городское	сельское
Единиц						
2010	5753	4669	1084	2984	2314	670
2015	5036	3999	1037	2784	2091	693
2016	4564	3608	956	2790	2104	686
2017	4465	3560	905	2806	2128	678
2018	3175	2616	559	2667	1989	678
2019	3500	2769	731	2808	2171	637
2020	2988	2377	611	2731	2021	710
2021	3337	2606	731	2740	2093	647
На 1000 человек населения						
2010	9.0	10.4	5.8	4.7	5.2	3.6
2015	8.2	9.1	5.8	4.5	4.8	3.9
2016	7.4	8.3	5.3	4.5	4.8	3.8
2017	7.3	8.2	5.1	4.6	4.9	3.8
2018	5.3	6.1	3.2	4.4	4.6	3.9
2019	5.8	6.5	4.3	4.7	5.1	3.7
2020	5.0	5.6	3.6	4.6	4.7	4.2
2021	5.7	6.2	4.4	4.6	4.9	3.9

3.6. Миграция ¹⁾

3.6.1. Миграционный прирост, убыль (-) населения

(человек)

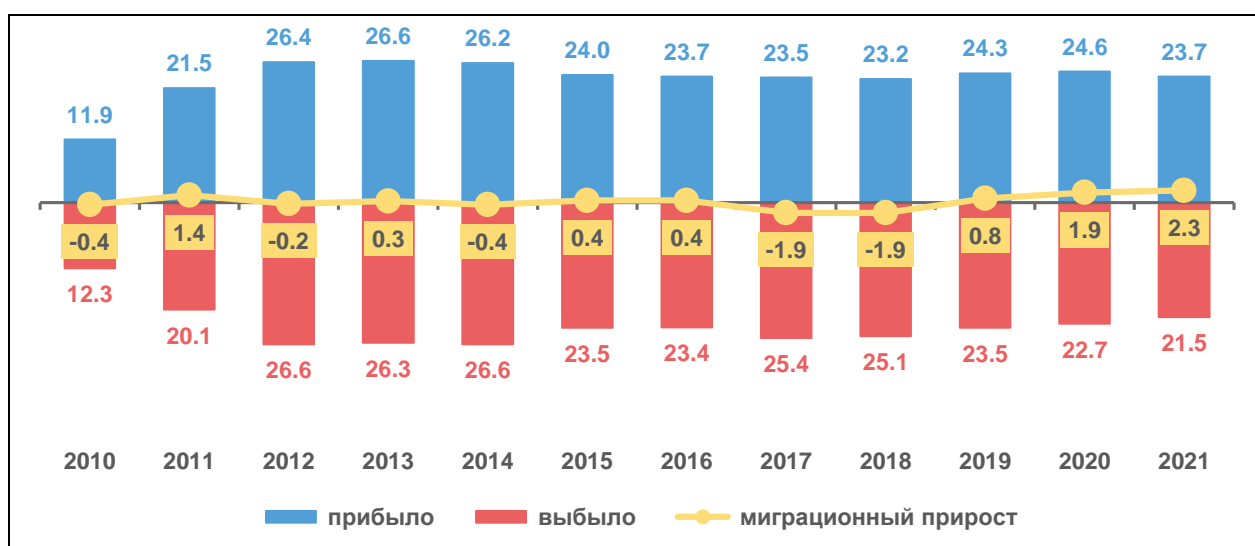

¹⁾ С 2011 г. - в статистический учет долгосрочной миграции населения включены также лица, зарегистрированные по месту пребывания на срок 9 месяцев и более.

3.6.2. Международная миграция

(человек)

	2010	2015	2016	2017	2018	2019	2020	2021
Прибыло - всего	1245	2382	1903	1562	1802	2951	3167	3092
в том числе:								
из стран СНГ	1123	2245	1788	1456	1545	2502	2578	2512
из них:								
Азербайджан	147	116	72	91	95	157	170	112
Армения	106	126	74	72	89	138	146	102
Беларусь	33	39	46	46	73	69	86	116
Казахстан	96	171	109	104	123	134	151	142
Киргизия	66	42	24	31	28	61	43	98
Республика Молдова	101	190	102	111	119	199	153	101
Таджикистан	147	186	177	226	317	629	934	1141
Туркмения	38	12	15	8	26	29	69	39
Узбекистан	212	307	230	157	166	326	275	293
Украина	177	1056	939	610	509	760	551	368
из стран дальнего зарубежья	122	137	115	106	257	449	589	580
из них:								
Вьетнам	-	7	9	12	9	15	10	8
Германия	12	9	12	13	8	5	5	11
Грузия	11	12	7	7	8	14	16	12
Израиль	1	1	1	1	1	4	-	3
Латвия	36	48	24	18	10	19	13	30
Литва	2	3	6	9	5	6	12	7
США	3	2	2	7	-	-	-	3
Эстония	24	16	17	12	17	17	8	17
другие страны	33	39	37	27	199	369	525	489
Выбыло - всего	146	569	301	1591	2071	1506	1573	760
в том числе:								
в страны СНГ	66	480	237	1479	1920	1213	1150	634
из них:								
Азербайджан	4	11	11	111	100	86	61	25
Армения	1	18	19	94	100	48	76	36
Беларусь	20	10	8	14	16	41	40	29
Казахстан	9	10	20	72	156	80	87	30
Киргизия	-	7	2	26	23	28	26	7
Республика Молдова	3	8	24	147	160	58	73	43
Таджикистан	-	55	27	153	189	169	264	150
Туркмения	1	4	4	11	7	16	13	10
Узбекистан	3	296	32	237	272	160	103	64
Украина	25	61	90	614	897	527	407	240
в страны дальнего зарубежья	80	89	64	112	151	293	423	126
из них:								
Германия	23	11	13	31	16	20	23	18
Грузия	-	1	2	6	6	6	3	3
Израиль	12	1	5	3	7	5	3	1
Латвия	1	4	5	16	26	14	11	7
Литва	2	1	3	5	7	6	6	3
США	10	3	4	6	11	12	4	6
Эстония	2	5	11	8	9	13	10	14
другие страны	30	63	21	37	69	217	363	74

3.6.3. Численность вынужденных переселенцев и беженцев

(состоящих на учете на 1 января; человек)

	2011	2016	2017	2018	2019	2020	2021	2022
Всего	416	170	65	53	30	18	3	-
из них ранее постоянно проживали на территории:								
Российской Федерации	35	9	5	5	3	1	-	-
в том числе:								
Чеченской Республики	35	9	5	5	3	1	-	-
стран СНГ	371	150	55	43	27	17	3	-
в том числе:								
Азербайджана	6	1	1	1	1	1	-	-
Казахстана	176	56	21	18	14	10	1	-
Киргизии	5	3	1	-	-	-	-	-
Республики Молдова	8	-	-	-	-	-	-	-
Таджикистана	33	14	6	3	3	2	-	-
Туркмении	1	-	-	-	-	-	-	-
Узбекистана	140	71	25	20	8	3	1	-
Украины	2	5	1	1	1	1	1	-
стран вне СНГ	10	11	5	5	-	-	-	-
в том числе:								
Афганистана	-	5	-	-	-	-	-	-
Латвии	5	1	-	-	-	-	-	-
Сирийской Арабской Республики	-	5	5	5	-	-	-	-
Эстонии	5	-	-	-	-	-	-	-

Методологические пояснения

Первоисточником получения сведений о населении являются переписи населения.

Перепись населения - процесс сбора демографических, экономических и социальных данных, характеризующих каждого жителя страны или территории по состоянию на определенный момент времени.

В сборнике приведены данные оценки численности постоянного населения без учета итогов Всероссийской переписи населения, проведенной по состоянию на 1 октября 2021 г.

Оценка численности населения - примерное определение числа жителей на территории области; производится на основании итогов последней переписи населения, к которым ежегодно прибавляются числа родившихся и прибывших в область и вычитаются числа умерших и выбывших из области.

Таблица 3.1.1. - 3.1.7. Данные приведены **по постоянному населению**, к которому относятся лица, имеющие обычное (постоянное) место жительства в данном населенном пункте или на данной территории, включая временно отсутствующих. Распределение населения на городское и сельское производится по месту проживания, при этом городскими населенными пунктами считаются населенные пункты, отнесенные в установленном законодательством порядке к категории городских. Все остальные населенные пункты являются сельскими.

В данных о численности населения по основным возрастным группам.

К населению в возрасте моложе трудоспособного относятся лица в возрасте 0 - 15 лет. К населению в трудоспособном и старше трудоспособного возраста относятся лица в

возрасте от 16 лет до достижения возраста соответственно, дающего право на страховую пенсию по старости в соответствии с законодательством. При расчете учитывается часть 1 статьи 8 Федерального закона от 28 декабря 2013 г. N 400 «400-ФЗ «О страховых пенсиях», в которых указан возраст выхода на страховую пенсию по старости с учетом положений, предусмотренных приложением 6 Федерального закона.

К численности населения **в трудоспособном возрасте** относятся: до 1 января 2019 года включительно - мужчины в возрасте 16 - 59 лет, женщины - 16 - 54 года; на 1 января 2020 года и 1 января 2021 года - мужчины в возрасте 16 - 60 лет, женщины - 16 - 55 лет; на 1 января 2022 года - мужчины в возрасте 16 - 61 год, женщины - 16 - 56 лет.

К лицам **старше трудоспособного возраста** относятся: до 1 января 2019 года включительно - мужчины в возрасте 60 лет и более, женщины - 55 лет и более; на 1 января 2020 года и 1 января 2021 года - мужчины в возрасте 61 год и более, женщины - 56 лет и более, на 1 января 2022 года - мужчины в возрасте 62 года и более, женщины - 57 лет и более.

Таблица 3.2.1., 3.3.2., 3.4.2. - 3.5.1. Сведения о рождениях, смертях, браках, **разводах** получены на основании ежегодной статистической разработки данных, содержащихся в записях актов соответственно о рождении, смерти, заключении и расторжении брака, составляемых органами записи актов гражданского состояния. С 1 октября 2018 года данные выгружаются из Единого государственного реестра записей актов гражданского состояния (ЕГР ЗАГС). В число родившихся включены только родившиеся живыми.

Источником информации о причинах смерти являются записи в медицинских свидетельствах о смерти, составляемых врачом относительно заболевания, внешних причин смерти - несчастного случая, убийства, самоубийства и другого внешнего воздействия (повреждения в результате действий, предусмотренных законом, повреждения без уточнения их случайного или преднамеренного характера, повреждения в результате военных действий), послуживших причиной смерти.

Разработка записей актов на умерших, по причинам смерти, с 1999 года производится по Краткой номенклатуре причин смерти (1997 г.), основанной на Международной статистической классификации болезней и проблем, связанных со здоровьем (X пересмотр Всемирной организации здравоохранения 1989 г.).

Таблица 3.2.2., 3.2.3., 3.3.1., 3.4.1. Общие показатели **естественного движения населения** используются, как правило, для оценки текущих изменений в развитии населения в целом, например, как составляющие при расчете его численности. Для развернутой (полной) характеристики демографической ситуации наряду с общими коэффициентами используются и специальные коэффициенты. Среди них:

возрастные коэффициенты рождаемости - отношение соответственно числа родившихся за год у женщин данной возрастной группы к среднегодовой численности женщин этого возраста по текущей оценке; Для вычисления коэффициента для возрастной группы моложе 20 лет в качестве знаменателя принята численность женщин в возрасте 15-19 лет. При вычислении коэффициента для возрастной группы 15-49 лет в числитель включены все родившиеся, включая родившихся у матерей в возрасте до 15 и 50 лет и старше.

суммарный коэффициент рождаемости - сумма возрастных коэффициентов рождаемости, рассчитанных для возрастных групп в интервале 15-49 лет. Этот коэффициент показывает, сколько в среднем детей родила бы одна женщина на протяжении всего репродуктивного периода (т.е. от 15 до 50 лет) при сохранении повозрастной рождаемости на уровне того года, для которого вычисляется показатель. Его величина, в отличие от общего коэффициента рождаемости, не зависит от возрастного состава населения и характеризует средний уровень рождаемости в данном календарном году.

ожидаемая продолжительность жизни при рождении - число лет, которое в среднем предстояло бы прожить человеку из поколения родившихся при условии, что на протяжении всей жизни этого поколения повозрастная смертность останется на уровне того года, для которого вычислен показатель.

коэффициенты смертности по причинам смерти - отношение числа умерших от указанных причин смерти, к среднегодовой численности населения по текущей оценке. В

отличие от общих коэффициентов смертности они рассчитаны не на 1000 человек, а на 100 000 человек населения.

Таблица 3.5.1. Общие коэффициенты брачности и разводимости - отношение числа зарегистрированных в течение календарного года браков и разводов к среднегодовой численности постоянного населения. Исчисляются на 1000 человек населения.

Таблица 3.6.1., 3.6.2. Данные о миграции населения получены в результате разработки поступающих от территориальных органов Министерства внутренних дел Российской Федерации форм федерального статистического наблюдения за процессами миграции, которые составляются при регистрации и снятии с регистрационного учета населения по месту жительства и при регистрации по месту пребывания на срок 9 месяцев и более. Формирование числа выбывших осуществляется автоматически в процессе электронной обработки данных о миграции населения при перемещениях в пределах Российской Федерации, а также по истечении срока пребывания у мигрантов независимо от места прежнего жительства.

Понятия "прибывшие" и "выбывшие" характеризуют миграцию с некоторой условностью, так как одно и то же лицо может в течение года менять место постоянного жительства не один раз.

Таблица 3.6.3. Информация о **вынужденных переселенцах и беженцах** приведены по данным УМВД России по Новгородской области. Численность вынужденных переселенцев и беженцев за год равна числу лиц, получивших в течение года соответствующий официальный статус, к которому прибавляется число имеющих статус и прибывших из других районов страны и вычитается число снятых с учета из получивших статус в течение данного года. Число вынужденных переселенцев с начала регистрации (с 1992 г.) на начало года, которая рассчитывается как сумма соответствующих чисел за 1992 - 2021 гг., из которых вычитается число снятых с учета из получивших статус в предыдущие годы.

4. ТРУД

4.1. Занятость и безработица

4.1.1. Численность рабочей силы, занятых и безработных

(тысяч человек)

	2017	2018	2019	2020	2021
Численность рабочей силы - всего	315.8	310.8	302.5	288.3	298.5
мужчины	158.6	156.4	152.2	144.3	151.3
женщины	157.2	154.4	150.4	144.0	147.3
в том числе:					
занятые - всего	300.9	297.8	291.6	271.6	286.3
мужчины	150.4	149.3	145.7	134.9	144.9
женщины	150.5	148.5	145.9	136.8	141.4
безработные - всего	14.9	13.0	11.0	16.7	12.2
мужчины	8.2	7.2	6.5	9.5	6.4
женщины	6.7	5.9	4.5	7.3	5.9
лица, не входящие в состав рабочей силы - всего	200.3	200.3	202.5	211.1	198.1
мужчины	67.0	67.1	68.9	74.4	66.6
женщины	133.2	133.2	133.6	136.7	131.6
из них потенциальная рабочая сила - всего	4.0	5.3	7.3	8.0	4.8
мужчины	2.0	2.5	3.4	4.9	2.4
женщины	2.0	2.8	4.0	3.1	2.4
Численность безработных, зарегистрированных в органах службы занятости (на конец года) ¹⁾ - всего	2.9	2.6	2.9	12.5	2.7
мужчины	1.4	1.3	1.4	5.7	1.5
женщины	1.5	1.4	1.5	6.8	1.2
Из них безработные, которым назначено пособие по безработице	2.4	2.1	2.3	5.9	2.1

¹⁾ По данным министерства труда и социальной защиты населения Новгородской области.

4.1.2. Уровень участия в рабочей силе и уровень занятости

(процентов)

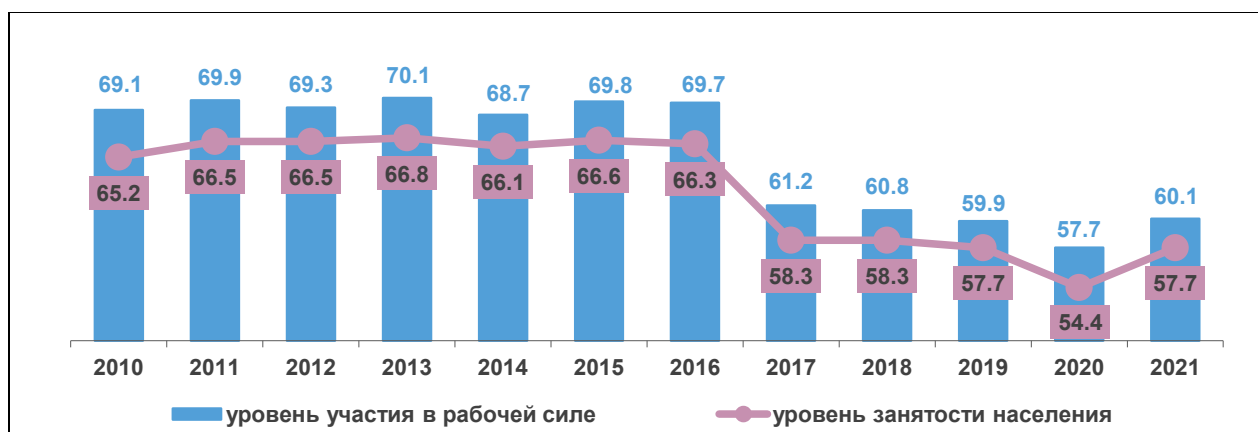

4.1.3. Уровень участия в рабочей силе, уровень занятости и уровень безработицы

(в процентах)

Годы	Уровень участия в рабочей силе	Уровень занятости	Уровень безработицы	Совокупный показатель уровня безработицы и потенциальной рабочей силы	Уровень зарегистрированной безработицы ¹⁾
Всего					
2017	61.2	58.3	4.7	5.9	0.9
2018	60.8	58.3	4.2	5.8	0.8
2019	59.9	57.7	3.6	5.9	0.9
2020	57.7	54.4	5.8	8.3	4.1
2021	60.1	57.7	4.1	5.6	0.9
Мужчины					
2017	70.3	66.7	5.2	6.3	0.9
2018	70.0	66.8	4.6	6.1	0.8
2019	68.8	65.9	4.3	6.3	0.9
2020	66.0	61.6	6.6	9.6	3.7
2021	69.4	66.5	4.2	5.7	0.8
Женщины					
2017	54.1	51.8	4.3	5.5	1.0
2018	53.7	51.6	3.8	5.5	0.9
2019	52.9	51.4	3.0	5.5	1.0
2020	51.3	48.7	5.0	7.0	4.6
2021	52.8	50.7	4.0	5.5	1.1

¹⁾ По данным министерства труда и социальной защиты населения Новгородской области.

4.1.4. Среднегодовая численность занятого населения по видам экономической деятельности

	2017	2018	2019	2020	2021
	Тысяч человек				
Всего в экономике	288.8	284.4	278.1	258.8	264.5
в том числе по видам экономической деятельности:					
сельское, лесное хозяйство, охота, рыболовство и рыбоводство	23.4	22.8	21.9	19.8	19.6
добыча полезных ископаемых	1.0	0.9	1.0	1.0	1.1
из нее добыча прочих полезных ископаемых	0.8	0.8	1.0	1.0	1.1
обрабатывающие производства	62.2	61.1	58.6	54.0	54.0
из них:					
производство пищевых продуктов	10.2	10.2	9.6	9.0	9.6
производство напитков	1.2	1.2	0.9	0.8	0.8
производство текстильных изделий	0.9	0.9	0.8	0.8	0.8
производство одежды	2.0	1.8	1.9	1.4	1.4
производство кожи и изделий из кожи	0.1	0.0	0.1	0.1	0.1
обработка древесины и производство изделий из дерева и пробки, кроме мебели, производство изделий из соломки и материалов для плетения	10.3	8.6	8.7	7.5	7.8
производство бумаги и бумажных изделий	1.5	1.7	1.7	1.5	1.6
деятельность полиграфическая и копирование носителей информации	0.7	0.7	0.6	0.6	0.7
производство химических веществ и химических продуктов	4.8	5.4	5.6	5.6	6.0
производство резиновых и пластмассовых изделий	1.8	2.1	1.9	1.5	1.4
производство прочей неметаллической минеральной продукции	7.3	8.3	7.7	7.4	6.8
производство металлургическое	0.6	0.8	0.6	0.6	0.6
производство готовых металлических изделий, кроме машин и оборудования	3.0	2.9	2.8	2.5	2.5
производство компьютеров, электронных и оптических изделий	3.5	3.5	3.2	3.0	2.9
производство электрического оборудования	2.3	2.2	2.2	2.2	2.1
производство машин и оборудования, не включенных в другие группировки	1.9	1.9	1.8	1.7	1.6
производство автотранспортных средств, прицепов и полуприцепов	2.6	0.7	0.7	0.7	0.6
производство прочих транспортных средств и оборудования	0.4	0.4	0.5	0.5	0.5
производство мебели	2.4	2.6	2.4	1.8	1.8
производство прочих готовых изделий	0.4	0.5	0.6	0.6	0.6
ремонт и монтаж машин и оборудования	4.2	4.6	4.3	4.1	3.8
обеспечение электрической энергией, газом и паром; кондиционирование воздуха	8.6	8.3	8.1	8.3	8.2
водоснабжение; водоотведение, организация сбора и утилизации отходов, деятельность по ликвидации загрязнений	5.4	5.1	5.2	5.1	5.1
строительство	19.2	18.6	16.1	14.4	15.8
торговля оптовая и розничная; ремонт автотранспортных средств и мотоциклов	47.1	48.0	49.1	46.3	46.7

Продолжение таблицы 4.1.4.

	2017	2018	2019	2020	2021
в том числе:					
торговля оптовая и розничная автотранспортными средствами и мотоциклами и их ремонт	6.3	5.0	4.2	3.8	3.6
торговля розничная, кроме торговли автотранспортными средствами и мотоциклами	31.4	32.0	33.3	32.1	32.0
транспортировка и хранение	21.1	20.3	19.9	18.9	19.8
деятельность гостиниц и предприятий общественного питания	5.4	5.3	5.3	4.7	5.1
деятельность в области информации и связи	3.8	3.7	3.5	3.3	3.4
деятельность финансовая и страховая	4.2	4.1	4.1	3.8	3.7
деятельность по операциям с недвижимым имуществом	7.8	6.5	5.9	5.7	5.9
деятельность профессиональная, научная и техническая	7.4	7.5	7.6	7.4	7.3
деятельность административная и сопутствующие дополнительные услуги	3.9	3.9	3.8	3.8	4.1
государственное управление и обеспечение военной безопасности; социальное обеспечение	21.4	21.4	21.0	19.1	20.0
образование	19.7	19.5	19.7	18.0	18.2
деятельность в области здравоохранения и социальных услуг	18.1	17.9	18.0	17.2	17.8
деятельность в области культуры, спорта, организации досуга и развлечений	5.4	5.5	5.3	5.0	5.1
	В процентах к итогу				
Всего в экономике	100	100	100	100	100
в том числе по видам экономической деятельности:					
сельское, лесное хозяйство, охота, рыболовство и рыбоводство	8.1	8.0	7.9	7.7	7.4
добыча полезных ископаемых	0.3	0.3	0.4	0.4	0.4
из нее добыча прочих полезных ископаемых	0.3	0.3	0.4	0.4	0.4
обрабатывающие производства	21.5	21.5	21.1	20.9	20.4
из них:					
производство пищевых продуктов	3.5	3.6	3.4	3.5	3.6
производство напитков	0.4	0.4	0.3	0.3	0.3
производство текстильных изделий	0.3	0.3	0.3	0.3	0.3
производство одежды	0.7	0.6	0.7	0.5	0.5
производство кожи и изделий из кожи	0.0	0.0	0.0	0.0	0.0
обработка древесины и производство изделий из дерева и пробки, кроме мебели, производство изделий из соломки и материалов для плетения	3.6	3.0	3.1	2.9	2.9
производство бумаги и бумажных изделий	0.5	0.6	0.6	0.6	0.6
деятельность полиграфическая и копирование носителей информации	0.3	0.3	0.2	0.2	0.3
производство химических веществ и химических продуктов	1.6	1.9	2.0	2.2	2.3
производство резиновых и пластмассовых изделий	0.6	0.7	0.7	0.6	0.5
производство прочей неметаллической минеральной продукции	2.5	2.9	2.8	2.9	2.6
производство металлургическое	0.2	0.3	0.2	0.2	0.2

	2017	2018	2019	2020	2021
производство готовых металлических изделий, кроме машин и оборудования	1.0	1.0	1.0	1.0	0.9
производство компьютеров, электронных и оптических изделий	1.2	1.2	1.2	1.2	1.1
производство электрического оборудования	0.8	0.8	0.8	0.8	0.8
производство машин и оборудования, не включенных в другие группировки	0.6	0.7	0.7	0.7	0.6
производство автотранспортных средств, прицепов и полуприцепов	0.9	0.2	0.2	0.3	0.2
производство прочих транспортных средств и оборудования	0.1	0.2	0.2	0.2	0.2
производство мебели	0.8	0.9	0.9	0.7	0.7
производство прочих готовых изделий	0.2	0.2	0.2	0.2	0.2
ремонт и монтаж машин и оборудования	1.5	1.6	1.5	1.6	1.4
обеспечение электрической энергией, газом и паром; кондиционирование воздуха	3.0	2.9	2.9	3.2	3.1
водоснабжение; водоотведение, организация сбора и утилизации отходов, деятельность по ликвидации загрязнений	1.9	1.8	1.9	2.0	1.9
строительство	6.6	6.5	5.8	5.6	6.0
торговля оптовая и розничная; ремонт автотранспортных средств и мотоциклов	16.3	16.9	17.7	17.9	17.7
в том числе:					
торговля оптовая и розничная автотранспортными средствами и мотоциклами и их ремонт	2.2	1.8	1.5	1.5	1.4
торговля оптовая, кроме оптовой торговли автотранспортными средствами и мотоциклами	3.3	3.9	4.2	4.0	4.2
торговля розничная, кроме торговли автотранспортными средствами и мотоциклами	10.9	11.3	12.0	12.4	12.1
транспортировка и хранение	7.3	7.1	7.2	7.3	7.5
деятельность гостиниц и предприятий общественного питания	1.9	1.8	1.9	1.8	1.9
деятельность в области информации и связи	1.3	1.3	1.3	1.3	1.3
деятельность финансовая и страховая	1.5	1.4	1.5	1.5	1.4
деятельность по операциям с недвижимым имуществом	2.7	2.3	2.1	2.2	2.2
деятельность профессиональная, научная и техническая	2.6	2.6	2.7	2.8	2.7
деятельность административная и сопутствующие дополнительные услуги	1.3	1.4	1.4	1.5	1.6
государственное управление и обеспечение военной безопасности; социальное обеспечение	7.4	7.5	7.6	7.4	7.6
образование	6.8	6.9	7.1	7.0	6.9
деятельность в области здравоохранения и социальных услуг	6.3	6.3	6.5	6.6	6.7
деятельность в области культуры, спорта, организации досуга и развлечений	1.9	1.9	1.9	1.9	1.9

4.1.5. Численность занятых по видам экономической деятельности

(тысяч человек)

	2017	2018	2019	2020	2021
Всего в экономике	300.9	297.8	291.6	271.6	286.3
в том числе по видам экономической деятельности:					
сельское, лесное хозяйство, охота, рыболовство и рыбоводство	16.5	19.1	14.5	14.2	14.6
добыча полезных ископаемых	0.3	0.5	0.9	0.3	1.1
обрабатывающие производства	55.6	49.2	59.3	51.0	58.0
обеспечение электрической энергией, газом и паром; кондиционирование воздуха	13.5	11.5	12.4	12.1	13.1
водоснабжение; водоотведение, организация сбора и утилизации отходов, деятельность по ликвидации загрязнений	3.0	3.7	4.5	4.1	4.3
строительство	22.6	22.0	18.5	18.1	20.5
торговля оптовая и розничная; ремонт автотранспортных средств и мотоциклов	47.9	48.7	42.0	38.1	42.3
транспортировка и хранение	28.7	31.0	28.2	24.6	30.1
деятельность гостиниц и предприятий общественного питания	6.8	7.9	7.5	6.8	8.4
деятельность в области информации и связи	4.5	3.7	3.8	4.5	2.4
деятельность финансовая и страховая	5.6	5.1	4.3	4.6	3.3
деятельность по операциям с недвижимым имуществом	6.3	5.3	5.9	5.5	5.0
деятельность профессиональная, научная и техническая	3.3	4.1	4.5	3.9	3.4
деятельность административная и сопутствующие дополнительные услуги	3.1	4.3	3.1	3.1	3.8
государственное управление и обеспечение военной безопасности; социальное обеспечение	27.9	24.0	28.0	30.7	25.3
образование	25.0	25.0	22.0	22.3	22.1
деятельность в области здравоохранения и социальных услуг	19.0	21.6	21.3	18.4	19.2
деятельность в области культуры, спорта, организации досуга и развлечений	6.3	6.5	5.8	5.3	4.4
предоставление прочих видов услуг	4.8	4.5	5.2	4.2	5.1

4.1.6. Удельный вес численности женщин в общей численности занятых в экономике, по видам экономической деятельности ¹⁾

(в процентах)

	2017	2018	2019	2020	2021
Всего в экономике	50.0	49.9	50.0	50.3	49.4
в том числе по видам экономической деятельности:					
сельское, лесное хозяйство, охота, рыболовство и рыбоводство	35.4	32.8	29.2	29.5	26.5
добыча полезных ископаемых	-	17.2	8.6	36.4	5.0
обрабатывающие производства	39.0	36.9	37.4	38.5	37.4
обеспечение электрической энергией, газом и паром; кондиционирование воздуха	29.1	22.3	20.1	24.7	26.0
водоснабжение; водоотведение, организация сбора и утилизации отходов, деятельность по ликвидации загрязнений	30.4	25.3	35.3	25.9	33.8
строительство	12.7	15.8	12.7	16.7	11.3
торговля оптовая и розничная; ремонт автотранспортных средств и мотоциклов; деятельность гостиниц и предприятий общественного питания	67.2	68.5	67.8	68.2	69.2
транспортировка и хранение; деятельность в области информации и связи	24.3	22.5	28.2	27.5	23.7
деятельность финансовая и страховая; деятельность по операциям с недвижимым имуществом	59.5	61.6	54.5	61.7	55.4
деятельность профессиональная, научная и техническая; деятельность административная и сопутствующие дополнительные услуги	53.0	55.9	64.0	52.9	54.2
государственное управление и обеспечение военной безопасности; социальное обеспечение	48.6	45.0	51.0	49.4	52.6
образование	87.5	88.1	88.7	88.8	92.1
деятельность в области здравоохранения и социальных услуг	84.2	85.8	85.6	79.4	84.2
другие виды экономической деятельности	76.1	72.4	72.4	80.6	76.8

¹⁾ По материалам выборочных обследований рабочей силы в возрасте 15 лет и старше.

4.1.7. Численность мужчин и женщин, занятых в экономике, по видам экономической деятельности ¹⁾

(в среднем за год)

	2017		2018		2019		2020	
	Мужчины	Женщины	Мужчины	Женщины	Мужчины	Женщины	Мужчины	Женщины
	Тысяч человек							
Всего в экономике	150.4	150.5	149.3	148.5	145.7	145.9	134.9	136.8
в том числе по видам экономической деятельности:								
сельское, лесное хозяйство, охота, рыболовство и рыбоводство	10.7	5.8	12.8	6.3	10.2	4.2	10.0	4.2
добыча полезных ископаемых	0.4	-	0.4	0.1	0.9	0.1	0.2	0.1
обрабатывающие производства	33.9	21.7	31.1	18.2	37.1	22.2	31.4	19.6
обеспечение электрической энергией, газом и паром; кондиционирование воздуха	9.6	3.9	8.9	2.6	9.9	2.5	9.1	3.0
водоснабжение; водоотведение, организация сбора и утилизации отходов, деятельность по ликвидации загрязнений	2.1	0.9	2.8	0.9	2.9	1.6	3.0	1.1
строительство	19.8	2.9	18.5	3.5	16.1	2.3	15.1	3.0

	2017		2018		2019		2020	
	Муж- чины	Жен- щины	Муж- чины	Жен- щины	Муж- чины	Жен- щины	Муж- чины	Жен- щины
торговля оптовая и розничная; ремонт автотранспортных средств и мотоциклов; деятельность гостиниц и предприятий общественного питания	17.9	36.8	17.8	38.7	15.9	33.5	14.3	30.6
транспортировка и хранение; деятельность в области информации и связи	25.1	8.0	26.9	7.8	22.9	9.0	21.0	8.0
деятельность финансовая и страховая; деятельность по операциям с недвижимым имуществом	4.8	7.1	4.0	6.4	4.6	5.5	3.9	6.2
деятельность профессиональная, научная и техническая; деятельность административная и сопутствующие дополнительные услуги	3.0	3.4	3.7	4.7	2.7	4.9	3.3	3.7
государственное управление и обеспечение военной безопасности; социальное обеспечение	14.3	13.5	13.2	10.8	13.7	14.3	15.5	15.1
образование	3.1	21.9	3.0	22.1	2.5	19.5	2.5	19.8
деятельность в области здравоохранения и социальных услуг	3.0	16.0	3.1	18.6	3.1	18.2	3.8	14.6
другие виды экономической деятельности	2.7	8.5	3.0	8.0	3.0	8.0	1.8	7.6
	В процентах к итогу							
Всего в экономике	100	100	100	100	100	100	100	100
в том числе по видам экономической деятельности:								
сельское, лесное хозяйство, охота, рыболовство и рыбоводство	7.1	3.9	8.6	4.2	7.0	2.9	7.4	3.1
добыча полезных ископаемых	0.2	-	0.3	0.1	0.6	0.1	0.1	0.1
обрабатывающие производства	22.6	14.4	20.8	12.2	25.5	15.2	23.2	14.3
обеспечение электрической энергией, газом и паром; кондиционирование воздуха	6.4	2.6	6.0	1.7	6.8	1.7	6.7	2.2
водоснабжение; водоотведение, организация сбора и утилизации отходов, деятельность по ликвидации загрязнений	1.4	0.6	1.9	0.6	2.0	1.1	2.2	0.8
строительство	13.1	1.9	12.4	2.3	11.1	1.6	11.2	2.2
торговля оптовая и розничная; ремонт автотранспортных средств и мотоциклов; деятельность гостиниц и предприятий общественного питания	11.9	24.4	12.0	26.1	10.9	23.0	10.6	22.4
транспортировка и хранение; деятельность в области информации и связи	16.7	5.3	18.0	5.3	15.7	6.2	15.6	5.8
деятельность финансовая и страховая; деятельность по операциям с недвижимым имуществом	3.2	4.7	2.7	4.3	3.2	3.8	2.9	4.6
деятельность профессиональная, научная и техническая; деятельность административная и сопутствующие дополнительные услуги	2.0	2.3	2.5	3.1	1.9	3.3	2.4	2.7
государственное управление и обеспечение военной безопасности; социальное обеспечение	9.5	9.0	8.8	7.3	9.4	9.8	11.5	11.1
образование	2.1	14.5	2.0	14.9	1.7	13.4	1.9	14.5
деятельность в области здравоохранения и социальных услуг	2.0	10.6	2.1	12.5	2.1	12.5	2.8	10.7
другие виды экономической деятельности	1.8	5.7	2.0	5.4	2.1	5.5	1.4	5.6

	2021	
	Мужчины	Женщины
	Тысяч человек	
Всего в экономике	144.9	141.4
в том числе по видам экономической деятельности:		
сельское, лесное хозяйство, охота, рыболовство и рыбоводство	10.8	3.9
добыча полезных ископаемых	1.0	0.1
обрабатывающие производства	36.4	21.7
обеспечение электрической энергией, газом и паром; кондиционирование воздуха	9.7	3.4
водоснабжение; водоотведение, организация сбора и утилизации отходов, деятельность по ликвидации загрязнений	2.8	1.5
строительство	18.2	2.3
торговля оптовая и розничная; ремонт автотранспортных средств и мотоциклов; деятельность гостиниц и предприятий общественного питания	15.6	35.1
транспортировка и хранение; деятельность в области информации и связи	24.8	7.7
деятельность финансовая и страховая; деятельность по операциям с недвижимым имуществом	3.6	4.6
деятельность профессиональная, научная и техническая; деятельность административная и сопутствующие дополнительные услуги	3.3	3.9
государственное управление и обеспечение военной безопасности; социальное обеспечение	12.0	13.3
образование	1.8	20.4
деятельность в области здравоохранения и социальных услуг	3.1	16.2
другие виды экономической деятельности	2.1	7.3
	В процентах к итогу	
Всего в экономике	100	100
в том числе по видам экономической деятельности:		
сельское, лесное хозяйство, охота, рыболовство и рыбоводство	7.4	2.7
добыча полезных ископаемых	0.7	0.0
обрабатывающие производства	25.1	15.3
обеспечение электрической энергией, газом и паром; кондиционирование воздуха	6.7	2.4
водоснабжение; водоотведение, организация сбора и утилизации отходов, деятельность по ликвидации загрязнений	2.0	1.0
строительство	12.5	1.6
торговля оптовая и розничная; ремонт автотранспортных средств и мотоциклов; деятельность гостиниц и предприятий общественного питания	10.7	24.9
транспортировка и хранение; деятельность в области информации и связи	17.1	5.5
деятельность финансовая и страховая; деятельность по операциям с недвижимым имуществом	2.5	3.3
деятельность профессиональная, научная и техническая; деятельность административная и сопутствующие дополнительные услуги	2.2	2.8
государственное управление и обеспечение военной безопасности; социальное обеспечение	8.3	9.4
образование	1.2	14.4
деятельность в области здравоохранения и социальных услуг	2.1	11.4
другие виды экономической деятельности	1.5	5.2

¹⁾ По материалам выборочных обследований рабочей силы в возрасте 15 лет и старше.

4.1.8. Численность занятых в экономике по полу и занятиям

(в среднем за год; тысяч человек)

	2017			2018		
	Всего	в том числе		Всего	в том числе	
		мужчины	женщины		мужчины	женщины
Занято в экономике - всего	300.9	150.4	150.5	297.8	149.3	148.5
Руководители	13.9	7.2	6.8	16.5	7.0	9.5
Специалисты высшего уровня квалификации	55.7	13.9	41.8	51.6	11.9	39.7
Специалисты в области науки и техники	8.6	4.7	4.0	6.5	4.1	2.4
Специалисты в области здравоохранения	3.0	0.7	2.3	4.3	0.6	3.7
Специалисты в области образования	13.5	1.6	11.9	14.4	1.6	12.8
Специалисты в сфере бизнеса и администрирования	15.7	2.5	13.2	12.9	1.4	11.5
Специалисты по информационно-коммуникационным технологиям (ИКТ)	1.3	1.1	0.2	2.0	1.7	0.4
Специалисты в области права, гуманитарных областей и культуры	13.6	3.3	10.3	11.6	2.7	8.9
Специалисты среднего уровня квалификации	32.8	10.7	22.0	33.8	9.8	24.1
Специалисты-техники в области науки и техники	10.2	7.3	2.9	8.0	6.6	1.4
Средний медицинский персонал здравоохранения	7.3	0.2	7.1	9.8	0.4	9.4
Средний специальный персонал по экономической и административной деятельности	13.0	2.6	10.3	12.2	2.1	10.2
Средний специальный персонал в области правовой, социальной работы, культуры, обучения, спорта и родственных занятий	1.8	0.3	1.5	3.4	0.4	3.0
Специалисты-техники в области ИКТ	0.5	0.4	0.1	0.4	0.4	-
Служащие, занятые подготовкой информации, оформлением документации, учетом и обслуживанием	9.6	1.0	8.6	8.8	1.4	7.5
Служащие общего профиля и обслуживающие офисную технику	1.7	-	1.7	1.5	0.2	1.3
Служащие сферы обслуживания населения	0.8	0.0	0.7	1.6	0.3	1.3
Служащие в сфере обработки числовой информации и учета материальных ценностей	3.9	0.9	3.0	2.7	0.7	2.1
Другие офисные служащие	3.3	0.0	3.2	3.0	0.2	2.8
Работники сферы обслуживания и торговли, охраны граждан и собственности	52.5	13.1	39.3	50.5	13.9	36.6
Работники сферы индивидуальных услуг	9.8	0.6	9.1	8.9	0.8	8.1
Продавцы	25.6	3.4	22.3	28.2	5.0	23.2

	2017			2018		
	Всего	в том числе		Всего	в том числе	
		мужчины	женщины		мужчины	женщины
Работники, оказывающие услуги по индивидуальному уходу	6.5	0.1	6.4	4.4	0.1	4.3
Работники служб, осуществляющих охрану граждан и собственности	10.6	9.1	1.5	9.0	8.0	1.0
Квалифицированные работники сельского и лесного хозяйства, рыбоводства и рыболовства	5.8	3.4	2.5	5.9	2.9	3.0
Квалифицированные рабочие промышленности, строительства, транспорта и рабочие родственных занятий	50.6	40.9	9.8	49.8	40.5	9.3
Рабочие, занятые в строительстве, и рабочие родственных занятий (за исключением электриков)	11.5	10.3	1.3	12.4	10.9	1.5
Рабочие металлообрабатывающей промышленности, машиностроения и родственных занятий	17.3	16.5	0.8	15.2	14.5	0.7
Рабочие, занятые изготовлением прецизионных инструментов и приборов, рабочие художественных промыслов и полиграфического производства	0.6	0.2	0.4	0.5	0.4	0.1
Рабочие в области электротехники и электроники	6.1	5.6	0.5	7.5	6.4	1.1
Рабочие пищевой, деревообрабатывающей, текстильной и швейной промышленности и рабочие родственных занятий	15.1	8.3	6.7	14.3	8.3	6.0
Операторы производственных установок и машин, сборщики и водители	48.5	43.2	5.4	48.6	43.5	5.1
Операторы промышленных установок и стационарного оборудования	10.4	6.2	4.2	9.2	5.5	3.8
Сборщики	0.5	0.3	0.2	1.6	1.1	0.5
Водители и операторы подвижного оборудования	37.6	36.7	1.0	37.7	36.9	0.8
Неквалифицированные рабочие	31.4	17.0	14.4	32.2	18.4	13.8
Прислуга и уборщики	9.4	4.8	4.6	7.9	2.9	5.0
Неквалифицированные рабочие сельского и лесного хозяйства, рыбоводства и рыболовства	2.1	1.5	0.7	3.4	2.7	0.8
Неквалифицированные рабочие, занятые в горнодобывающей промышленности, строительстве, обрабатывающей промышленности и на транспорте	7.4	5.0	2.4	6.4	5.0	1.5
Помощники в приготовлении пищи	0.8	0.1	0.7	0.7	0.1	0.6
Неквалифицированные работники по сбору мусора и другие неквалифицированные работники	11.6	5.6	6.0	13.6	7.7	5.9

Продолжение таблицы 4.1.8.

	2019			2020		
	Всего	в том числе		Всего	в том числе	
		мужчины	женщины		мужчины	женщины
Занято в экономике - всего	291.6	145.7	145.9	271.6	134.9	136.8
Руководители	17.1	8.1	9.0	16.2	7.2	8.9
Специалисты высшего уровня квалификации	50.2	12.7	37.5	50.8	13.3	37.5
Специалисты в области науки и техники	6.2	4.0	2.2	6.7	3.8	2.8
Специалисты в области здравоохранения	3.7	0.6	3.1	2.3	0.6	1.7
Специалисты в области образования	14.1	1.5	12.6	14.3	1.4	12.8
Специалисты в сфере бизнеса и администрирования	17.0	2.8	14.1	16.7	3.6	13.1
Специалисты по информационно-коммуникационным технологиям (ИКТ)	1.7	1.4	0.3	2.2	1.7	0.5
Специалисты в области права, гуманитарных областей и культуры	7.6	2.5	5.1	8.7	2.1	6.6
Специалисты среднего уровня квалификации	33.6	11.6	22.0	31.9	10.9	21.1
Специалисты-техники в области науки и техники	10.0	8.1	1.9	9.3	8.0	1.4
Средний медицинский персонал здравоохранения	8.5	0.4	8.0	8.2	0.8	7.4
Средний специальный персонал по экономической и административной деятельности	12.7	2.2	10.5	11.1	1.2	9.9
Средний специальный персонал в области правовой, социальной работы, культуры, обучения, спорта и родственных занятий	2.0	0.4	1.6	2.8	0.4	2.4
Специалисты-техники в области ИКТ	0.5	0.5	-	0.5	0.5	-
Служащие, занятые подготовкой информации, оформлением документации, учетом и обслуживанием	9.3	0.9	8.4	8.5	1.2	7.3
Служащие общего профиля и обслуживающие офисную технику	2.5	0.2	2.3	2.3	0.2	2.0
Служащие сферы обслуживания населения	3.0	0.3	2.7	2.8	0.6	2.3
Служащие в сфере обработки числовой информации и учета материальных ценностей	2.3	0.3	2.0	1.4	0.2	1.2
Другие офисные служащие	1.5	0.1	1.4	2.0	0.1	1.8
Работники сферы обслуживания и торговли, охраны граждан и собственности	44.1	10.4	33.7	41.1	10.5	30.7
Работники сферы индивидуальных услуг	8.4	1.1	7.4	7.5	0.6	6.9
Продавцы	23.5	2.8	20.7	23.4	3.7	19.7

	2019			2020		
	Всего	в том числе		Всего	в том числе	
		мужчины	женщины		мужчины	женщины
Работники, оказывающие услуги по индивидуальному уходу	4.7	-	4.7	3.4	0.5	3.0
Работники служб, осуществляющих охрану граждан и собственности	7.5	6.5	1.0	6.8	5.7	1.1
Квалифицированные работники сельского и лесного хозяйства, рыбоводства и рыболовства	5.6	2.7	2.9	5.4	3.2	2.2
Квалифицированные рабочие промышленности, строительства, транспорта и рабочие родственных занятий	55.8	44.8	11.0	45.6	36.0	9.5
Рабочие, занятые в строительстве, и рабочие родственных занятий (за исключением электриков)	13.1	12.0	1.1	10.4	8.9	1.4
Рабочие, занятые в металлообрабатывающем и машиностроительном производстве, механики и ремонтники	20.8	19.3	1.5	17.5	16.5	0.9
Рабочие, занятые изготовлением прецизионных инструментов и приборов, рабочие художественных промыслов и полиграфического производства	0.9	0.2	0.7	1.2	0.8	0.4
Рабочие в области электротехники и электроники	6.1	5.3	0.8	6.7	5.7	1.0
Рабочие пищевой, деревообрабатывающей, текстильной и швейной промышленности и рабочие родственных занятий	14.9	8.0	6.9	9.7	4.0	5.7
Операторы производственных установок и машин, сборщики и водители	46.2	39.4	6.8	42.5	36.4	6.2
Операторы промышленных установок и стационарного оборудования	12.1	6.3	5.8	11.4	6.0	5.3
Сборщики	1.3	0.9	0.4	0.7	0.4	0.4
Водители и операторы подвижного оборудования	32.8	32.2	0.6	30.4	30.0	0.5
Неквалифицированные рабочие	29.6	15.1	14.5	29.7	16.2	13.5
Прислуга и уборщики	6.8	0.1	6.6	4.9	0.2	4.7
Неквалифицированные рабочие сельского и лесного хозяйства, рыбоводства и рыболовства	2.8	2.2	0.6	1.5	0.8	0.7
Неквалифицированные рабочие, занятые в горнодобывающей промышленности, строительстве, обрабатывающей промышленности и на транспорте	6.7	4.5	2.2	7.4	5.5	1.9
Помощники в приготовлении пищи	1.4	-	1.4	1.0	-	1.0
Неквалифицированные работники по сбору мусора и другие неквалифицированные работники	11.8	8.2	3.7	14.7	9.6	5.1

Продолжение таблицы 4.1.8.

	2021		
	Всего	в том числе	
		мужчины	женщины
Занято в экономике - всего	286.3	144.9	141.4
Руководители	14.8	5.8	9.0
Специалисты высшего уровня квалификации	48.9	12.6	36.3
Специалисты в области науки и техники	6.8	4.3	2.5
Специалисты в области здравоохранения	2.9	0.8	2.1
Специалисты в области образования	13.9	1.0	12.9
Специалисты в сфере бизнеса и администрирования	17.2	2.9	14.3
Специалисты по информационно-коммуникационным технологиям (ИКТ)	2.2	1.8	0.4
Специалисты в области права, гуманитарных областей и культуры	5.8	1.7	4.1
Специалисты среднего уровня квалификации	31.5	12.0	19.5
Специалисты-техники в области науки и техники	11.5	9.8	1.7
Средний медицинский персонал здравоохранения	8.2	0.3	7.8
Средний специальный персонал по экономической и административной деятельности	8.4	0.9	7.5
Средний специальный персонал в области правовой, социальной работы, культуры, обучения, спорта и родственных занятий	2.7	0.4	2.3
Специалисты-техники в области ИКТ	0.7	0.5	0.2
Служащие, занятые подготовкой информации, оформлением документации, учетом и обслуживанием	8.7	1.3	7.5
Служащие общего профиля и обслуживающие офисную технику	2.7	0.2	2.5
Служащие сферы обслуживания населения	1.6	0.2	1.5
Служащие в сфере обработки числовой информации и учета материальных ценностей	2.3	0.6	1.7
Другие офисные служащие	2.1	0.3	1.8
Работники сферы обслуживания и торговли, охраны граждан и собственности	43.4	9.4	34.0
Работники сферы индивидуальных услуг	8.2	0.5	7.7

Продолжение таблицы 4.1.8.

	2021		
	Всего	в том числе	
		мужчи-ны	жен-щины
Продавцы	23.9	3.4	20.4
Работники, оказывающие услуги по индивидуальному уходу	5.0	0.3	4.7
Работники служб, осуществляющих охрану граждан и собственности	6.5	5.3	1.2
Квалифицированные работники сельского и лесного хозяйства, рыбоводства и рыболовства	4.3	2.7	1.6
Квалифицированные рабочие промышленности, строительства, транспорта и рабочие родственных занятий	50.6	41.0	9.5
Рабочие, занятые в строительстве, и рабочие родственных занятий (за исключением электриков)	12.6	11.6	1.0
Рабочие, занятые в металлообрабатывающем и машиностроительном производстве, механики и ремонтники	19.0	17.8	1.1
Рабочие, занятые изготовлением прецизионных инструментов и приборов, рабочие художественных промыслов и полиграфического производства	0.8	0.2	0.6
Рабочие в области электротехники и электроники	6.7	5.6	1.1
Рабочие пищевой, деревообрабатывающей, текстильной и швейной промышленности и рабочие родственных занятий	11.5	5.8	5.7
Операторы производственных установок и машин, сборщики и водители	46.5	39.1	7.4
Операторы промышленных установок и стационарного оборудования	13.5	6.8	6.7
Сборщики	0.5	0.2	0.2
Водители и операторы подвижного оборудования	32.5	32.1	0.4
Неквалифицированные рабочие	37.6	21.0	16.7
Прислуга и уборщики	5.9	0.3	5.7
Неквалифицированные рабочие сельского и лесного хозяйства, рыбоводства и рыболовства	2.6	2.1	0.6
Неквалифицированные рабочие, занятые в горнодобывающей промышленности, строительстве, обрабатывающей промышленности и на транспорте	9.7	6.4	3.3
Помощники в приготовлении пищи	1.6	0.1	1.5
Неквалифицированные работники по сбору мусора и другие неквалифицированные работники	17.8	12.2	5.6

4.1.9. Распределение численности занятых в экономике по возрастным группам

(в процентах к итогу)

	2017	2018	2019	2020	2021
Занятые в экономике - всего	100	100	100	100	100
в том числе в возрасте, лет:					
до 20	0.2	0.4	0.5	0.4	0.6
20-24	5.4	5.1	4.3	4.4	5.5
25-29	13.6	13.2	12.1	11.1	10.4
30-49	50.9	51.1	52.4	54.5	55.1
50-54	12.5	11.9	11.2	11.7	11.0
55-59	10.6	11.2	11.2	11.0	10.2
60-72	6.7	7.2	8.2	6.8	7.2
Средний возраст, лет	41.6	41.9	42.2	42.1	41.9
Мужчины	100	100	100	100	100
в том числе в возрасте, лет:					
до 20	0.2	0.5	0.6	0.5	0.6
20-24	5.8	5.7	5.1	5.1	5.8
25-29	15.1	14.3	12.9	11.9	11.1
30-49	50.7	51.0	52.9	55.1	54.9
50-54	11.2	10.8	9.9	10.2	9.7
55-59	10.8	11.1	11.0	10.8	10.1
60-72	6.1	6.7	7.6	6.3	7.7
Средний возраст, лет	40.9	41.1	41.4	41.3	41.5
Женщины	100	100	100	100	100
в том числе в возрасте, лет:					
до 20	0.2	0.3	0.4	0.4	0.6
20-24	5.0	4.5	3.6	3.8	5.1
25-29	12.1	12.0	11.3	10.3	9.6
30-49	51.1	51.1	52.0	53.7	55.2
50-54	13.8	13.0	12.5	13.2	12.5
55-59	10.4	11.3	11.3	11.1	10.2
60-72	7.4	7.7	8.9	7.5	6.8
Средний возраст, лет	42.4	42.7	43.0	42.9	42.2

4.1.10. Распределение численности занятых в экономике по уровню образования

(в процентах к итогу)

	2017	2018	2019	2020	2021
Занятые в экономике - всего	100	100	100	100	100
в том числе имеют образование:					
высшее	25.9	25.5	24.6	27.4	24.1
среднее профессиональное образование по программам подготовки специалистов среднего звена	25.0	27.0	27.2	28.8	28.6
среднее профессиональное образование по программам подготовки квалифицированных рабочих (служащих) ¹⁾	26.0	24.4	23.9	23.2	25.7
среднее общее	17.0	16.7	17.6	14.5	13.5
основное общее	5.7	6.2	6.4	6.0	7.5
не имеют основного общего	0.4	0.2	0.3	0.3	0.6
Мужчины	100	100	100	100	100
в том числе имеют образование:					
высшее	18.7	17.1	17.6	19.7	16.0
среднее профессиональное образование по программам подготовки специалистов среднего звена	19.6	22.4	23.3	26.0	26.4
среднее профессиональное образование по программам подготовки квалифицированных рабочих (служащих) ¹⁾	33.0	31.2	30.2	28.6	31.3
среднее общее	20.7	21.4	20.4	17.5	15.9
основное общее	7.4	7.7	8.3	7.8	9.6
не имеют основного общего	0.6	0.2	0.3	0.4	0.8
Женщины	100	100	100	100	100
в том числе имеют образование:					
высшее	33.1	33.9	31.7	34.9	32.4
среднее профессиональное образование по программам подготовки специалистов среднего звена	30.3	31.6	31.1	31.5	30.8
среднее профессиональное образование по программам подготовки квалифицированных рабочих (служащих) ¹⁾	19.1	17.5	17.5	17.8	20.0
среднее общее	13.3	12.0	14.9	11.5	11.0
основное общее	4.0	4.7	4.5	4.2	5.3
не имеют основного общего	0.2	0.3	0.3	0.1	0.4

¹⁾ Включая начальное профессиональное.

4.1.11. Распределение численности занятых по возрастным группам и уровню образования в возрасте 15 лет и старше

(в процентах к итогу)

	2017			2018			2019		
	Все-го	Муж-чины	Жен-щины	Все-го	Муж-чины	Жен-щины	Все-го	Муж-чины	Жен-щины
Занятые - всего	100	100	100	100	100	100	100	100	100
в том числе в возрасте, лет:									
15 - 19	0.2	0.2	0.2	0.4	0.5	0.3	0.5	0.6	0.4
20 - 24	5.4	5.8	5.0	5.1	5.7	4.5	4.3	5.1	3.6
25 - 29	13.6	15.1	12.1	13.2	14.3	12.0	12.1	12.9	11.3
30 - 34	14.2	15.0	13.4	14.2	15.6	12.8	14.6	15.7	13.5
35 - 39	13.2	13.6	12.8	13.1	13.1	13.1	13.9	14.0	13.8
40 - 44	12.3	12.0	12.6	12.6	12.0	13.1	12.7	12.5	12.9
45 - 49	11.1	10.1	12.2	11.1	10.3	12.0	11.3	10.7	11.8
50 - 54	12.5	11.2	13.8	11.9	10.8	13.0	11.2	9.9	12.5
55 - 59	10.6	10.8	10.4	11.2	11.1	11.3	11.2	11.0	11.3
60 - 69	6.5	5.9	7.1	6.6	6.3	6.9	7.7	7.3	8.1
70 лет и старше	0.3	0.2	0.3	0.6	0.4	0.8	0.6	0.3	0.8
Средний возраст занятых, лет	41.6	40.9	42.4	41.9	41.1	42.7	42.2	41.4	43.0
Занятые - всего	100	100	100	100	100	100	100	100	100
в том числе имеют образование:									
высшее	25.9	18.7	33.1	25.5	17.1	33.9	24.6	17.6	31.7
среднее профессиональное - всего	51.0	52.6	49.4	51.4	53.6	49.1	51.1	53.5	41.6
по программе подготовки специалистов среднего звена	25.0	19.6	30.3	27.0	22.4	31.6	27.2	23.3	31.1
по программе подготовки квалифицированных рабочих (служащих) ¹⁾	26.0	33.0	19.1	24.4	31.2	17.5	23.9	30.2	17.5
среднее общее	17.0	20.7	13.3	16.7	21.4	12.0	17.6	20.4	14.9
основное общее	5.7	7.4	4.0	6.2	7.7	4.7	6.4	8.3	4.5
не имеют основного общего образования	0.4	0.6	0.2	0.2	0.2	0.3	0.3	0.3	0.3

Продолжение таблицы 4.1.11.

	2020			2021		
	Всего	Муж- чины	Жен- щины	Всего	Муж- чины	Жен- щины
Занятые - всего	100	100	100	100	100	100
в том числе в возрасте, лет:						
15 - 19	0.4	0.5	0.4	0.6	0.6	0.6
20 - 24	4.4	5.1	3.8	5.5	5.8	5.1
25 - 29	11.1	11.9	10.3	10.4	11.1	9.6
30 - 34	14.4	15.8	13.0	14.7	15.8	13.6
35 - 39	14.5	14.8	14.1	14.5	14.5	14.5
40 - 44	13.8	13.3	14.2	13.4	12.9	13.8
45 - 49	11.8	11.2	12.4	12.5	11.7	13.3
50 - 54	11.7	10.2	13.2	11.0	9.7	12.5
55 - 59	11.0	10.8	11.1	10.2	10.1	10.2
60 - 69	6.3	6.0	6.7	6.7	7.3	6.2
70 лет и старше	0.5	0.3	0.8	0.5	0.4	0.6
Средний возраст занятых, лет	42.1	41.3	42.9	41.9	41.5	42.2
Занятые - всего	100	100	100	100	100	100
в том числе имеют образование:						
высшее	27.4	19.7	34.9	24.1	16.0	32.4
среднее профессиональное - всего	51.9	54.6	49.3	54.3	57.7	50.8
по программе подготовки специалистов среднего звена	28.8	26.0	31.5	28.6	26.4	30.8
по программе подготовки квалифицированных рабочих (служащих) ¹⁾	23.2	28.6	17.8	25.7	31.3	20.0
среднее общее	14.5	17.5	11.5	13.5	15.9	11.0
основное общее	6.0	7.8	4.2	7.5	9.6	5.3
не имеют основного общего образования	0.3	0.4	0.1	0.6	0.8	0.4

¹⁾ Включая начальное профессиональное образование.

4.1.12. Численность иностранных граждан, осуществлявших трудовую деятельность на территории области ¹⁾

(на конец года; человек)

	2015	2016	2017	2018	2019	2020	2021
Численность иностранных граждан, имевших действующее разрешение на работу	384	304	115	79	130	39	31
Численность иностранных граждан - квалифицированных специалистов, имевших действующее разрешение на работу	28	30	12	14	10	...	2
Численность иностранных граждан, получивших разрешение на работу за год	76	7	10	59	189	...	32
Численность иностранных граждан, имевших патент на осуществление трудовой деятельности за год	3799	3299	3491	3333	3465	1070	3701

¹⁾ По данным Министерства внутренних дел Российской Федерации.

4.1.13. Численность безработных по видам экономической деятельности

(тысяч человек)

	2017	2018	2019	2020	2021
Всего в экономике	14.9	13.0	11.0	16.7	12.2
в том числе по видам экономической деятельности:					
сельское, лесное хозяйство, охота, рыболовство и рыбоводство	1.4	1.5	1.6	1.3	0.8
добыча полезных ископаемых	0.1	0.2	0.1	-	0.0
обрабатывающие производства	2.7	1.5	2.3	2.8	2.8
обеспечение электрической энергией, газом и паром; кондиционирование воздуха	0.3	0.3	0.4	0.4	0.2
водоснабжение; водоотведение, организация сбора и утилизации отходов, деятельность по ликвидации загрязнений	0.1	0.1	0.3	0.3	0.2
строительство	0.8	0.8	0.4	1.3	0.9
торговля оптовая и розничная; ремонт автотранспортных средств и мотоциклов	2.3	2.3	1.9	3.4	2.6
транспортировка и хранение	1.0	0.9	0.7	0.7	1.0
деятельность гостиниц и предприятий общественного питания	0.5	0.4	0.2	0.9	0.2
деятельность в области информации и связи	0.2	0.0	0.1	0.2	0.1
деятельность финансовая и страховая	0.4	0.1	-	0.2	0.2
деятельность по операциям с недвижимым имуществом	0.3	0.3	0.1	0.1	0.1
деятельность профессиональная, научная и техническая	0.1	0.1	0.1	0.1	0.1
деятельность административная и сопутствующие дополнительные услуги	0.2	0.2	0.1	-	0.2
государственное управление и обеспечение военной безопасности; социальное обеспечение	1.0	0.7	0.5	0.7	0.1
образование	0.7	0.7	0.3	0.8	0.4
деятельность в области здравоохра- нения и социальных услуг	0.3	0.3	0.5	0.7	0.3
деятельность в области культуры, спор- та, организации досуга и развлечений	0.2	0.2	0.1	0.2	-
предоставление прочих видов услуг	0.1	0.4	0.1	0.5	0.2

4.1.14. Распределение численности безработных по возрастным группам

(в процентах к итогу)

	2017	2018	2019	2020	2021
Всего	100	100	100	100	100
в том числе в возрасте, лет:					
до 20	3.7	2.4	1.6	2.0	2.0
20-24	9.7	12.7	12.8	16.3	10.0
25-29	17.0	12.2	13.6	11.8	10.1
30-34	10.5	13.9	18.8	19.2	15.8
35-39	9.3	14.1	9.5	10.6	11.8
40-44	9.1	11.2	10.0	9.2	9.7
45-49	8.7	9.3	8.9	9.1	7.8
50-54	16.8	10.0	11.7	7.2	11.4
55-59	12.7	11.1	11.0	10.0	17.7
60-72	2.6	3.1	2.1	4.4	3.7
Средний возраст, лет	39.6	38.7	38.4	37.7	40.9
Мужчины	100	100	100	100	100
в том числе в возрасте, лет:					
до 20	4.0	2.0	2.2	1.9	1.0
20-24	7.3	12.6	12.7	12.2	13.2
25-29	18.0	15.3	15.6	9.5	7.0
30-34	12.3	10.1	20.2	17.1	16.4
35-39	9.1	16.6	9.8	12.8	11.9
40-44	9.6	12.3	7.7	10.9	11.2
45-49	9.2	8.0	6.9	8.2	8.2
50-54	11.7	7.6	9.9	8.7	8.1
55-59	15.7	11.4	13.6	12.4	19.1
60-72	3.2	3.9	1.4	6.2	3.8
Средний возраст, лет	39.7	38.6	37.6	39.9	40.7
Женщины	100	100	100	100	100
в том числе в возрасте, лет:					
до 20	3.3	2.8	0.7	2.2	3.1
20-24	12.8	12.9	12.9	21.7	6.5
25-29	15.9	8.3	10.7	14.8	13.3
30-34	8.2	18.6	16.7	22.0	15.2
35-39	9.5	11.0	9.0	7.8	11.7
40-44	8.4	9.9	13.4	7.0	8.1
45-49	8.0	10.8	11.8	10.2	7.5
50-54	23.0	12.8	14.3	5.4	15.0
55-59	9.1	10.7	7.2	6.9	16.1
60-72	1.8	2.1	3.2	2.0	3.5
Средний возраст, лет	39.4	38.8	39.6	34.9	41.1

4.1.15. Распределение численности безработных по уровню образования

(в процентах к итогу)

	2017	2018	2019	2020	2021
Безработные - всего	100	100	100	100	100
в том числе имеют образование:					
высшее	15.0	11.8	10.8	13.8	13.4
среднее профессиональное образование по программам подготовки специалистов среднего звена	15.9	21.7	17.4	23.5	21.8
среднее профессиональное образование по программам подготовки квалифицированных рабочих, служащих ¹⁾	31.2	27.1	31.5	27.9	31.5
среднее общее	25.4	20.7	22.3	25.0	21.1
основное общее	10.5	17.7	16.0	9.6	11.5
не имеют основного общего	2.0	0.9	2.0	0.3	0.8
Мужчины	100	100	100	100	100
в том числе имеют образование:					
высшее	8.0	8.7	6.9	9.5	7.4
среднее профессиональное образование по программам подготовки специалистов среднего звена	9.7	17.6	14.8	21.6	16.2
среднее профессиональное образование по программам подготовки квалифицированных рабочих, служащих	36.8	31.9	36.0	31.7	38.5
среднее общее	31.2	18.4	21.6	28.7	23.6
основное общее	13.0	23.4	17.7	8.0	12.8
не имеют основного общего	1.4	-	3.0	0.5	1.5
Женщины	100	100	100	100	100
в том числе имеют образование:					
высшее	23.7	15.5	16.4	19.4	19.9
среднее профессиональное образование по программам подготовки специалистов среднего звена	23.4	26.8	21.1	25.9	27.8
среднее профессиональное образование по программам подготовки квалифицированных рабочих, служащих	24.5	21.3	24.8	22.9	23.9
среднее общее	18.3	23.6	23.4	20.1	18.3
основное общее	7.4	10.8	13.6	11.7	10.2
не имеют основного общего	2.8	2.0	0.7	-	-

¹⁾ Включая начальное профессиональное.

4.1.16. Распределение численности безработных по возрастным группам и уровню образования ¹⁾

(в процентах к итогу)

	2017			2018			2019		
	Все-го	Мужчины	Женщины	Все-го	Мужчины	Женщины	Все-го	Мужчины	Женщины
Безработные - всего	100	100	100	100	100	100	100	100	100
в том числе в возрасте, лет:									
15 - 19	3.7	4.0	3.3	2.4	2.0	2.8	1.6	2.2	0.7
20 - 24	9.7	7.3	12.8	12.7	12.6	12.9	12.8	12.7	12.9
25 - 29	17.0	18.0	15.9	12.2	15.3	8.3	13.6	15.6	10.7
30 - 34	10.5	12.3	8.2	13.9	10.1	18.6	18.8	20.2	16.7
35 - 39	9.3	9.1	9.5	14.1	16.6	11.0	9.5	9.8	9.0
40 - 44	9.1	9.6	8.4	11.2	12.3	9.9	10.0	7.7	13.4
45 - 49	8.7	9.2	8.0	9.3	8.0	10.8	8.9	6.9	11.8
50 - 54	16.8	11.7	23.0	10.0	7.6	12.8	11.7	9.9	14.3
55 - 59	12.7	15.7	9.1	11.1	11.4	10.7	11.0	13.6	7.2
60 - 69	2.6	3.2	1.8	2.7	3.2	2.1	2.1	1.4	3.2
70 лет и старше	-	-	-	0.4	0.7	-	-	-	-
Средний возраст, лет	39.6	39.7	39.4	38.7	38.6	38.8	38.4	37.6	39.6
Безработные - всего	100	100	100	100	100	100	100	100	100
в том числе имеют образование:									
высшее	15.0	8.0	23.7	11.8	8.7	15.5	10.8	6.9	16.4
среднее профессиональное - всего	47.1	46.5	47.9	48.8	49.5	48.1	48.9	50.8	45.9
по программе подготовки специалистов среднего звена	15.9	9.7	23.4	21.7	17.6	26.8	17.4	14.8	21.1
по программе подготовки квалифицированных рабочих (служащих) ²⁾	31.2	36.8	24.5	27.1	31.9	21.3	31.5	36.0	24.8
среднее общее	25.4	31.2	18.3	20.7	18.4	23.6	22.3	21.6	23.4
основное общее	10.5	13.0	7.4	17.7	23.4	10.8	16.0	17.7	13.6
не имеют основного общего образования	2.0	1.4	2.8	0.9	-	2.0	2.0	3.0	0.7

	2020			2021		
	Всего	Мужчины	Женщины	Всего	Мужчины	Женщины
Безработные - всего	100	100	100	100	100	100
в том числе в возрасте, лет:						
15 - 19	2.0	1.9	2.2	2.0	1.0	3.1
20 - 24	16.3	12.2	21.7	10.0	13.2	6.5
25 - 29	11.8	9.5	14.8	10.1	7.0	13.3
30 - 34	19.2	17.1	22.0	15.8	16.4	15.2
35 - 39	10.6	12.8	7.8	11.8	11.9	11.7
40 - 44	9.2	10.9	7.0	9.7	11.2	8.1
45 - 49	9.1	8.2	10.2	7.8	8.2	7.5
50 - 54	7.2	8.7	5.4	11.4	8.1	15.0
55 - 59	10.0	12.4	6.9	17.7	19.1	16.1
60 - 69	4.2	5.8	2.0	3.7	3.8	3.5
70 лет и старше	0.2	0.4	-	-	-	-
Средний возраст, лет	37.7	39.9	34.9	40.9	40.7	41.1
Безработные - всего	100	100	100	100	100	100
в том числе имеют образование:						
высшее	13.8	9.5	19.4	13.4	7.4	19.9
среднее профессиональное - всего	51.4	53.3	48.8	53.3	54.7	51.7
по программе подготовки специалистов среднего звена	23.5	21.6	25.9	21.8	16.2	27.8
по программе подготовки квалифицированных рабочих (служащих) ²⁾	27.9	31.7	22.9	31.5	38.5	23.9
среднее общее	25.0	28.7	20.1	21.1	23.6	18.3
основное общее	9.6	8.0	11.7	11.5	12.8	10.2
не имеют основного общего образования	0.3	0.5	-	0.8	1.5	-

¹⁾ По материалам выборочных обследований рабочей силы в среднем за год, по населению в возрасте 15 лет и старше.

²⁾ Включая начальное профессиональное образование.

4.1.17. Трудоустройство населения органами службы занятости

(по данным министерства труда и социальной защиты населения Новгородской области)

(человек)

	Обратилось по вопросу трудоустройства	Трудоустроено	В процентах от числа обратившихся
Численность граждан, ищущих работу			
2010	19823	10863	54.8
2015	13686	6277	45.9
2016	12121	5758	47.5
2017	10228	5170	50.5
2018	9988	4847	48.5
2019	11712	5722	48.9
2020	24476	7125	29.1
2021	16922	7070	41.8
незанятые трудовой деятельностью			
2010	16446	7632	46.4
2015	11397	4141	36.3
2016	10351	3991	38.6
2017	8269	3455	41.8
2018	7760	3178	41.0
2019	9514	3866	40.6
2020	22754	6168	27.1
2021	14395	5525	38.4
из них ищущие первую работу (ранее не приступавшие к трудовой деятельности)			
2010	5381	3946	73.3
2015	1243	378	30.4
2016	1179	299	25.4
2017	935	307	32.8
2018	802	292	36.4
2019	816	430	52.7
2020	4519	762	16.9
2021	2410	476	19.7
Из общей численности граждан, ищущих работу - пенсионеры			
2010	987	126	12.8
2015	730	47	6.4
2016	542	44	8.1
2017	429	34	7.9
2018	542	35	6.5
2019	536	45	8.4
2020	316	43	13.6
2021	249	24	9.6

4.1.18. Численность граждан, относящихся к категории инвалидов, обратившихся за содействием в поиске подходящей работы в органы службы занятости населения

	2010	2015	2016	2017	2018	2019	2020	2021
Численность граждан, относящихся к категории инвалидов, обратившихся за содействием в поиске подходящей работы - всего	1432	929	903	697	580	534	543	471
из них нашли работу (доходное занятие)	322	261	155	200	181	168	111	106

4.1.19. Уровень безработицы и распределение численности безработных, зарегистрированных в органах службы занятости по продолжительности поиска работы

(на конец года)

	2010	2015	2016	2017	2018	2019	2020	2021
Численность официально зарегистрированных безработных, человек	5305	4337	3459	2946	2641	2857	12488	2697
из них:								
женщины	3047	2310	1806	1548	1367	1481	6832	1551
молодежь в возрасте 16-29 лет	1241	893	623	503	427	363	2701	331
Уровень безработицы, процентов	1.6	1.3	1.1	0.9	0.8	0.9	4.1	4.1
Из общей численности официально зарегистрированных безработных - с продолжительностью безработицы, процентов:								
до 1 месяца	20.0	18.2	19.1	18.5	18.1	19.8	10.3	22.8
от 1 до 4 месяцев	35.2	39.4	37.4	39.2	44.3	40.9	32.0	45.6
от 4 до 8 месяцев	19.5	23.4	22.3	24.4	19.7	24.0	40.0	19.8
от 8 месяцев до 1 года	14.8	13.6	14.9	11.2	11.1	8.2	14.4	7.2
более года	10.6	5.4	6.4	6.7	6.9	7.1	3.4	4.7
Из общей численности официально зарегистрированных безработных, процентов:								
женщины	57.4	53.3	52.2	52.5	51.8	51.8	54.7	57.5
молодежь в возрасте 16-29 лет	23.4	20.6	18.0	17.1	16.2	12.7	21.6	12.3
Среднее время поиска работы, месяцев	5.2	4.7	4.8	4.7	4.5	4.4	5.2	3.9

4.1.20. Состав безработных, зарегистрированных в органах службы занятости населения

(на конец года; человек)

	2016		2017		2018		2019	
	Всего	в том чис- ле жен- щин	Всего	в том чис- ле жен- щин	Всего	в том чис- ле жен- щин	Всего	в том чис- ле жен- щин
Численность безработных - всего	3459	1806	2946	1548	2641	1367	2857	1481
в том числе:								
граждан, впервые ищущих работу (ранее не работавших)	210	103	173	75	169	79	102	38
из них выпускники образовательных организаций	98	53	78	43	93	54	48	19
в том числе:								
образовательных организаций высшего образования	18	11	7	5	9	7	6	3
профессиональных образовательных организаций	73	39	69	36	80	44	40	15
общеобразовательных организаций	7	3	2	2	4	3	2	1
граждан осуществлявших трудовую деятельность	3249	1703	2773	1473	2472	1288	2755	1443
из них:								
уволенные по собственному желанию	1899	986	1680	911	1444	757	1617	856
уволенные по соглашению сторон	341	178	315	151	219	107	247	126
уволенные в связи с ликвидацией организации, либо прекращением деятельности индивидуальным предпринимателем, сокращением	588	352	414	235	510	282	547	286
уволенные с государственной службы	66	39	39	29	24	16	36	28
уволенные с муниципальной службы	10	6	3	3	4	3	7	5

Продолжение таблицы 4.1.20

	2020		2021	
	Всего	в том числе женщин	Всего	в том числе женщин
Численность безработных - всего	12488	6832	2697	1551
в том числе:				
граждан, впервые ищущих работу (ранее не работавших)	1988	1052	138	66
из них выпускники образовательных организаций	71	45	33	18
в том числе:				
образовательных организаций высшего образования	8	6	4	3
профессиональных образовательных организаций	48	27	27	14
общеобразовательных организаций	15	12	2	1
граждан осуществлявших трудовую деятельность	10500	5780	2559	1485
из них:				
уволенные по собственному желанию	6922	3892	1863	1099
уволенные по соглашению сторон	1275	714	187	116
уволенные в связи с ликвидацией организации, либо прекращением деятельности индивидуальным предпринимателем, сокращением	609	347	242	138
уволенные с государственной службы	65	39	35	25
уволенные с муниципальной службы	12	9	5	5

4.1.21. Распределение численности безработных, зарегистрированных в органах службы занятости населения по уровню образования

(на конец года; человек)

	2016	2017	2018	2019	2020	2021
Численность безработных	3459	2946	2641	2857	12488	2697
из них имеют образование:						
высшее	901	687	633	705	1200	691
среднее профессиональное	1337	1162	1117	1132	1803	925
среднее общее	890	764	638	697	2347	541
основное общее	310	313	234	269	6721	525
не имеют основного общего	21	20	19	54	417	15

4.2. Прием и выбытие работников, использование рабочего времени

4.2.1. Прием и выбытие работников по видам экономической деятельности ¹⁾

	2020				2021			
	Принято работников		Выбыло работников		Принято работников		Выбыло работников	
	чело- век	в % к спи- сочной чис- ленно- сти	чело- век	в % к спи- сочной чис- ленно- сти	чело- век	в % к спи- сочной чис- ленно- сти	чело- век	в % к спи- сочной чис- ленно- сти
Всего	31729	23.3	35219	25.9	35463	26.6	39156	29.3
в том числе по видам экономической деятельности:								
сельское, лесное хозяйство, охота, рыболовство и рыбоводство	2203	49.1	2602	58.0	2254	53.4	2499	59.2
добыча полезных ископаемых	6	10.7	3	5.4	3	5.9	к	к
из нее добыча прочих полезных ископаемых	6	10.7	3	5.4	к	к	к	к
обрабатывающие производства	5693	18.2	7568	24.2	6664	20.8	7607	23.7
из них:								
производство пищевых продуктов	1602	32.2	1912	38.4	1553	33.5	2024	43.7
производство напитков	57	34.8	355	2.2 р	36	27.1	84	63.2
производство текстильных изделий	157	43.6	136	37.8	167	42.9	138	35.5
обработка древесины и производ- ство изделий из дерева и пробки, кроме мебели, производство изделий из соломки и материалов для плетения	698	18.7	805	21.6	725	19.6	744	20.1
производство бумаги и бумажных изделий	206	17.5	262	22.2	265	21.8	231	19.0
деятельность полиграфическая и копирование носителей информации	46	14.2	37	11.4	64	18.6	43	12.5
производство химических веществ и химических продуктов	617	12.3	567	11.3	701	13.6	640	12.4
производство резиновых и пластмассовых изделий	21	12.4	97	57.4	22	14.7	41	27.3
производство прочей неметалли- ческой минеральной продукции	707	12.5	1280	22.6	1033	19.0	1279	23.6
производство металлургическое	78	17.6	82	18.6	88	19.3	74	16.2
производство готовых металличе- ских изделий, кроме машин и оборудования	79	14.9	110	20.8	139	22.1	131	20.9
производство компьютеров, электронных и оптических изделий	200	11.2	320	17.9	327	12.6	478	18.4
производство электрического оборудования	273	18.8	487	33.5	383	30.9	430	34.7
производство машин и оборудова- ния, не включенных в другие группировки	239	20.2	246	20.8	234	20.5	277	24.3

	2020				2021			
	Принято работников		Выбыло работников		Принято работников		Выбыло работников	
	человек	в % к списочной численности	человек	в % к списочной численности	человек	в % к списочной численности	человек	в % к списочной численности
производство автотранспортных средств, прицепов и полуприцепов	41	21.1	70	36.1	112	45.7	61	24.9
производство прочих транспортных средств и оборудования	34	7.5	29	6.4	38	9.8	33	8.5
производство мебели	331	35.7	417	45.0	280	34.4	391	48.0
обеспечение электрической энергией, газом и паром; кондиционирование воздуха	1577	19.5	1826	22.5	1710	23.3	1965	26.8
водоснабжение; водоотведение, организация сбора и утилизации отходов, деятельность по ликвидации загрязнений	415	16.4	472	18.7	527	21.2	607	24.4
строительство	1572	73.6	1366	64.0	1132	74.9	1197	79.2
торговля оптовая и розничная; ремонт автотранспортных средств и мотоциклов	5591	49.8	5544	49.4	6658	58.3	6591	57.7
в том числе:								
торговля оптовая и розничная автотранспортными средствами и мотоциклами и их ремонт	18	69.2	7	26.9	6	22.2	5	18.5
торговля оптовая, кроме оптовой торговли автотранспортными средствами и мотоциклами	432	20.9	641	31.1	710	26.8	734	27.7
торговля розничная, кроме торговли автотранспортными средствами и мотоциклами	5141	56.3	4896	53.6	5942	67.9	5852	66.9
транспортировка и хранение	1894	21.0	1789	19.9	2066	23.1	2284	25.6
деятельность гостиниц и предприятий общественного питания	631	50.3	820	65.3	755	64.8	827	71.0
деятельность в области информации и связи	357	18.5	394	20.5	389	22.0	496	28.1
деятельность финансовая и страховая	550	18.9	740	25.4	549	22.8	865	35.9
деятельность по операциям с недвижимым имуществом	388	47.6	362	44.4	199	32.3	179	29.1
деятельность профессиональная, научная и техническая	651	15.8	793	19.3	882	23.4	907	24.1
деятельность административная и сопутствующие дополнительные услуги	440	37.8	856	73.5	393	27.7	440	31.0
государственное управление и обеспечение военной безопасности; социальное обеспечение	2624	15.1	2725	15.7	2692	15.1	3280	18.4
образование	3034	17.7	3115	18.2	3852	23.0	4215	25.2
деятельность в области здравоохранения и социальных услуг	3348	20.5	3476	21.2	3881	24.5	4241	26.8
деятельность в области культуры, спорта, организации досуга и развлечений	647	17.1	623	16.4	783	21.5	848	23.3

¹⁾ Без субъектов малого предпринимательства.

4.2.2. Неполная занятость работников организаций ¹⁾

	2010
Численность работников, работавших неполное рабочее время по инициативе работодателя:	
человек	1974
в процентах к списочной численности	2.2
Численность работников списочного состава, работавших неполное рабочее время по соглашению между работником и работодателем:	
человек	2109
в процентах к списочной численности	2.3
Численность работников списочного состава, находившихся в простое по причинам, не зависящим от работодателя и работника:	
человек	458
в процентах к списочной численности	0.5
Численность работников списочного состава, которым были предоставлены отпуска без сохранения заработной платы по письменному заявлению работника:	
человек	2492
в процентах к списочной численности	2.7

Продолжение таблицы 4.2.2.

	2015	2016	2017	2018	2019	2020	2021
Численность работников, работавших неполное рабочее время по инициативе работодателя:							
человек	1487	835	790	916	1046	1780	231
в процентах к списочной численности	1.0	0.6	0.5	0.6	0.8	1.3	0.2
Численность работников списочного состава, работавших неполное рабочее время по соглашению между работником и работодателем:							
человек	3454	4635	4595	4251	3893	3925	3870
в процентах к списочной численности	2.3	3.1	3.1	2.9	2.8	2.9	2.9
Численность работников списочного состава, находившихся в простое по вине работодателя и по причинам, не зависящим от работодателя и работника:							
человек	836	450	521	687	600	1985	424
в процентах к списочной численности	0.5	0.3	0.4	0.5	0.4	1.5	0.3
Численность работников списочного состава, которым были предоставлены отпуска без сохранения заработной платы по письменному заявлению работника:							
человек	10194	11060	11209	11512	10884	10473	10926
в процентах к списочной численности	6.6	7.3	7.6	7.9	7.9	7.7	8.2

¹⁾ Без субъектов малого предпринимательства. С 2015 г. - по всем видам экономической деятельности, в среднем за год.

4.3. Условия труда, производственный травматизм

4.3.1. Удельный вес численности работников, занятых на работах с вредными и (или) опасными условиями труда

(на конец года; в процентах от общей численности работников соответствующего вида деятельности и пола)

	Обрабатывающие производства		Обеспечение электрической энергией, газом и паром; кондиционирование воздуха		Водоснабжение; водоотведение, организация сбора и утилизации отходов, деятельность по ликвидации загрязнений		Строительство		Транспортировка и хранение	
	2020	2021	2020	2021	2020	2021	2020	2021	2020	2021
Занятые на работах с вредными и (или) опасными условиями труда - всего	46.7	45.9	43.9	43.1	48.8	47.8	43.2	52.2	23.9	19.9
мужчины	56.0	55.9	54.9	53.6	59.5	58.4	44.9	55.6	33.8	26.7
женщины	31.8	30.1	20.6	20.6	28.4	28.8	34.0	36.9	8.7	9.1
в том числе занятые под воздействием факторов производственной среды:										
шума, ультра- и инфразвуков	29.3	27.4	13.7	13.9	9.2	9.7	11.4	16.5	9.1	7.9
мужчины	37.2	34.5	13.1	12.8	10.2	10.8	11.0	17.8	14.8	12.6
женщины	16.8	16.2	15.1	16.3	7.4	7.8	13.4	10.8	0.4	0.4
вибрации	1.0	0.9	0.7	0.7	0.1	0.1	1.5	0.7	1.3	1.3
мужчины	1.4	1.3	1.1	1.0	0.2	0.2	1.8	0.8	2.1	2.1
женщины	0.2	0.3	-	-	-	-	-	-	-	-
аэрозолей преимущественно фиброгенного действия	3.1	2.1	12.8	13.6	0.3	0.3	1.2	1.0	0.1	0.1
мужчины	3.9	2.3	17.6	18.6	0.5	0.5	1.5	1.2	0.2	0.1
женщины	1.8	1.7	2.5	3.1	-	-	-	-	-	-
химического фактора	5.6	5.7	12.0	12.8	1.2	1.1	4.3	4.1	1.4	1.0
мужчины	7.1	7.1	16.9	17.8	1.9	1.7	5.1	5.0	2.2	1.4
женщины	3.3	3.3	1.8	2.1	-	-	-	-	0.2	0.3
неионизирующего излучения	0.6	1.0	0.1	0.0	0.1	0.1	0.0	0.3	0.3	0.3
мужчины	1.0	1.6	0.1	0.0	0.1	0.1	0.1	0.3	0.5	0.5
женщины	0.0	0.0	-	-	-	-	-	-	0.1	0.1
микроклимата	4.0	3.9	0.9	1.2	0.7	-	-	-	0.6	0.7
мужчины	3.8	4.2	1.4	1.6	0.7	-	-	-	1.0	1.1
женщины	4.2	3.5	0.1	0.1	0.9	-	-	-	0.0	0.1
световой среды	0.8	0.7	0.5	-	3.4	-	0.5	-	0.1	0.3
мужчины	1.0	1.0	0.8	-	2.2	-	0.6	-	0.0	0.2
женщины	0.7	0.3	-	-	5.7	-	-	-	0.3	0.3
Занятые под воздействием факторов трудового процесса										
тяжести	21.9	22.0	24.5	22.5	37.5	35.2	22.8	30.0	16.6	15.7
мужчины	27.3	27.9	34.2	32.0	46.2	44.2	23.3	30.8	22.3	20.5
женщины	13.2	12.8	3.9	2.4	20.8	18.9	20.6	26.1	7.9	8.1
напряженности	1.5	1.8	2.2	0.8	12.8	11.3	12.7	10.6	5.9	4.4
мужчины	2.0	2.5	3.3	1.2	15.7	14.4	15.1	13.0	8.8	6.4
женщины	0.6	0.7	-	-	6.9	5.6	-	-	1.4	1.4

4.3.2. Удельный вес численности работников, имеющих право на компенсации за работу с вредными и (или) опасными условиями труда

(на конец года; в процентах от общей численности работников соответствующего вида деятельности)

	Обрабатывающие производства		Обеспечение электрической энергией, газом и паром; кондиционирование воздуха		Водоснабжение; водоотведение, организация сбора и утилизации отходов, деятельность по ликвидации загрязнений		Строительство		Транспортировка и хранение	
	2020	2021	2020	2021	2020	2021	2020	2021	2020	2021
Работники, занятые на работах с вредными и (или) опасными условиями труда ¹⁾	46.7	45.9	43.9	43.1	48.8	47.8	43.2	52.2	23.9	19.9
Работники, которые за работу с вредными и (или) опасными условиями труда имели право на:										
ежегодный дополнительный оплачиваемый отпуск	16.4	14.7	20.7	22.9	14.8	12.7	5.1	5.5	12.9	9.6
сокращенную продолжительность рабочего времени	0.9	0.8	0.3	0.4	-	-	-	-	-	0.2
лечебно-профилактическое питание	1.9	1.9	-	-	-	-	4.5	4.2	-	-
молоко или другие равноценные пищевые продукты	5.9	6.1	14.6	15.2	3.7	4.7	4.3	4.6	1.5	1.0
оплату труда в повышенном размере	45.8	45.3	43.0	43.0	48.2	46.1	42.7	51.5	23.3	19.3
досрочное назначение страховой пенсии по старости по Спискам № 1 и № 2	16.7	16.8	13.2	13.9	3.7	3.7	7.7	11.2	3.2	3.0

¹⁾ Приведена численность лиц, которым установлен хотя бы один вид компенсаций.

4.3.3. Травматизм на производстве

(человек)

Годы	Численность пострадавших при несчастных случаях на производстве с утратой трудоспособности на один рабочий день и более и со смертельным исходом		Численность пострадавших при несчастных случаях на производстве со смертельным исходом	
	всего	на 1000 работающих	всего	на 1000 работающих
2010	315	2.7	15	0.128
2015	207	1.8	9	0.079
2016	180	1.6	8	0.072
2017	161	1.5	2	0.019
2018	123	1.2	1	0.010
2019	127	1.3	7	0.072
2020	83	0.9	5	0.054
2021	98	1.1	8	0.090

Потери рабочего времени от несчастных случаев на производстве составили в 2021 году 4 тыс. человеко-дней.

4.3.4. Численность пострадавших на производстве по видам экономической деятельности

	2020				2021			
	Человек		На 1000 работающих		Человек		На 1000 работающих	
	всего пострадавших на производстве	в том числе со смертельным исходом	пострадавших на производстве	в том числе со смертельным исходом	всего пострадавших на производстве	в том числе со смертельным исходом	пострадавших на производстве	в том числе со смертельным исходом
Всего	83	5	0.9	0.1	98	8	1.1	0.1
в том числе по видам экономической деятельности:								
сельское, лесное хозяйство, охота, рыболовство и рыбоводство	5	1	0.9	0.2	4	1	0.8	0.2
обрабатывающие производства	33	1	0.9	0.0	35	2	1.0	0.1
обеспечение электрической энергией, газом и паром; кондиционирование воздуха	3	-	0.4	-	5	1	0.7	0.1
водоснабжение; водоотведение, организация сбора и утилизации отходов, деятельность по ликвидации загрязнений	2	1	0.7	0.4	3	-	1.1	-
строительство	6	-	1.7	-	6	1	2.0	0.3
торговля оптовая и розничная, ремонт автотранспортных средств и мотоциклов (в части оптовой торговли автотранспортными средствами и мотоциклами)	1	-	0.3	-	2	-	0.4	-
транспортировка и хранение	12	1	1.3	0.1	13	-	1.5	-
деятельность гостиниц и предприятий общественного питания	2	-	0.9	-	3	1	1.4	0.5
деятельность профессиональная, научная и техническая	1	-	0.4	-	11	-	4.6	-
деятельность в области здравоохранения и социальных услуг (кроме предоставления социальных услуг)	14	1	1.0	0.1	15	2	1.1	0.1
предоставление прочих видов услуг	1	-	2.4	-	-	-	-	-
деятельность в области информации и связи	1	-	0.8	-	-	-	-	-

4.3.5. Профессиональные заболевания (отравления) ¹⁾

(по данным Управления Роспотребнадзора по Новгородской области)

(человек)

Годы	Численность лиц с впервые установленным профессиональным заболеванием (отравлением)	
	всего	на 10000 работающих
2010	9	0.39
2015	2	0.10
2016	5	0.24
2017	1	0.03
2018	4	0.14
2019	-	-
2020	1	0.0
2021	15	0.6

¹⁾ Впервые установленные в отчетном году.**Методологические пояснения**

Данные о численности **рабочей силы, занятых и общей численности безработных** (применительно к стандартам Международной Организации Труда - МОТ) подготовлена по материалам выборочных обследований рабочей силы, которые в 1992 - 1998 гг. проводились статистическими органами Российской Федерации с периодичностью один раз в год (в 1995 г. было проведено два обследования). Начиная с 1999 г. обследования рабочей силы проводились с квартальной периодичностью по состоянию на последнюю неделю второго месяца квартала, т.е. февраля, мая, августа, ноября (с 2009 г. - по состоянию на третью неделю), с сентября 2009 г. - с ежемесячной периодичностью.

До 2017 года выборочное обследование рабочей силы проводилось в отношении лиц 15-72 лет, с января 2017 года - в возрасте 15 лет и старше.

Таблица 4.1.1., 4.1.11., 4.1.13. - 4.1.16. Численность рабочей силы - лица в возрасте 15 лет и старше, которые в рассматриваемый период считаются занятыми или безработными. Численность рабочей силы включает данные о занятых и безработных, полученные по итогам выборочного обследования рабочей силы (обследования населения по проблемам занятости).

Лица, не входящие в состав рабочей силы - лица в возрасте 15 лет и старше, которые не являются занятыми экономической деятельностью или безработными в течение короткого учетного периода (обследуемой недели).

Занятые - лица в возрасте 15 лет и старше, которые в течение обследуемой недели осуществляли любую деятельность, связанную с производством товаров или оказанием услуг за оплату или прибыль. В численность занятых включаются также лица, временно отсутствующие на рабочем месте в течение короткого промежутка времени и сохранившие связь с рабочим местом во время отсутствия.

Оценки общей численности занятых (по месту основной или единственной работы) в текущем периоде производятся на основе результатов обследований рабочей силы и уточняются после получения итогов очередного обследования.

К **безработным**, применительно к стандартам Международной организации труда (МОТ), относятся лица в возрасте 15 лет и старше, которые в рассматриваемый период одновременно удовлетворяли следующим критериям: не имели работы (доходного занятия); занимались поиском работы в течение четырех недель, предшествующих обследуемой неделе, используя при этом любые способы (обращались в государственную или коммерческую службу занятости, использовали или помещали объявления в СМИ, Интернет, непосредственно обращались к администрации организации или работодателю, использовали личные связи и т.д., или предпринимали шаги к организации собственного дела); были готовы приступить к работе в течение обследуемой недели. Обучающиеся, студенты,

пенсионеры и инвалиды учитываются в качестве безработных, если они не имели работы, занимались поиском работы и были готовы приступить к ней.

К безработным, зарегистрированным в органах службы занятости населения, относятся трудоспособные граждане, не имеющие работы и заработка (трудового дохода), проживающие на территории Российской Федерации, зарегистрированные в органах службы занятости населения по месту жительства в целях поиска подходящей работы, ищущие работу и готовые приступить к ней.

Информация о численности безработных, получивших официальный статус в государственных учреждениях службы занятости населения, разрабатывается Федеральной службой по труду и занятости.

Таблица 4.1.3. Уровень участия в рабочей силе - отношение численности рабочей силы определенной возрастной группы к общей численности населения соответствующей возрастной группы, рассчитанное в процентах.

Уровень занятости - отношение численности занятого населения определенной возрастной группы к общей численности населения соответствующей возрастной группы, рассчитанное в процентах.

Уровень безработицы - отношение численности безработных определенной возрастной группы к численности рабочей силы соответствующей возрастной группы, рассчитанной в процентах. **Уровень зарегистрированной безработицы** - отношение численности безработных, зарегистрированных в органах службы занятости населения, к численности рабочей силы в рассматриваемом периоде, рассчитанное в процентах.

Таблица 4.1.4. Данные о **среднегодовой численности занятых** в экономике формируются по основной работе гражданского населения один раз в год при составлении баланса трудовых ресурсов на основе сведений организаций, материалов выборочного обследования населения по проблемам занятости, данных органов исполнительной власти. В среднегодовую численность занятых включаются работающие иностранные граждане, как постоянно проживающие, так и временно находящиеся на территории Российской Федерации.

Таблица 4.2.1. В численность **принятых** работников включаются лица, зачисленные в отчетном периоде в организацию приказом (распоряжением) о приеме на работу. В число **выбывших** включаются все работники, оставившие работу в данной организации независимо от оснований (расторжение трудового договора по инициативе работника, инициативе работодателя, соглашению сторон; перевод работника с его согласия в другую организацию и др.), уход или перевод которых оформлен приказом (распоряжением).

Таблица 4.3.1. Удельный вес численности работников, занятых на работах с вредными и (или) опасными условиями труда, исчисляется делением численности работников, работающих под воздействием вредных и (или) опасных условий труда на общую численность работников соответствующих видов экономической деятельности (в процентах). При этом каждый работник может иметь право на один или несколько видов компенсаций: оплату труда в повышенном размере за работу с вредными и (или) опасными условиями труда, дополнительный ежегодный оплачиваемый отпуск, сокращенный рабочий день с сохранением заработной платы, бесплатное лечебно-профилактическое питание, бесплатное получение молока или других равноценных пищевых продуктов, бесплатный медицинский осмотр, досрочное назначение страховой пенсии по старости, пенсии за особые условия труда, пенсии за выслугу лет, установленные законодательством.

В соответствии с постановлением Правительства Российской Федерации от 18.07.2002 № 537 в настоящее время действуют **Список № 1** производств, работ, профессий, должностей и показателей на подземных работах, на работах с особо вредными и особо тяжелыми условиями труда, занятость в которых дает право на досрочное назначение трудовой пенсии по старости и **Список № 2** производств, работ, профессий, должностей и показателей с вредными и тяжелыми условиями труда, занятость в которых дает право на досрочное назначение трудовой пенсии по старости.

Таблица 4.3.3., 4.3.4. К **численности пострадавших при несчастных случаях на производстве**, с утратой трудоспособности на один рабочий день и более и со смертельным исходом относятся лица, подлежащие учету на основании акта по форме Н-1.

5. УРОВЕНЬ ЖИЗНИ НАСЕЛЕНИЯ

5.1. Основные социально-экономические показатели уровня жизни населения

	2010	2015	2016	2017	2018	2019	2020	2021
Среднедушевые денежные доходы (в месяц) ¹⁾ , рублей	15598.9	25631.1	25284.5	25756.7	25616.1	26193.3	26431.2	29228.7
Реальные располагаемые денежные доходы, в процентах к предыдущему году	108.8	97.7	91.7	97.9	94.4	97.2	96.0	103.8
Среднемесячная номинальная начисленная заработная плата работающих в экономике, рублей	16750.8	26346.4	27913.9	29311.1	31462.0	32173.5	34168.9	39205.6
Реальная начисленная заработная плата, в процентах к предыдущему году	105.9	90.8	99.0	101.4	104.0	98.0	102.4	107.9
Средний размер назначенных месячных пенсий, (на 1 января года, следующего за отчетным) ²⁾ , рублей	7454.8	11822.5	12195.9	13104.3	13884.4	14721.0	15582.7	16760.4
Реальный размер назначенных месячных пенсий, в процентах к предыдущему году	113.6	102.1	98.3	105.2	100.7	103.6	100.4	99.8
Величина прожиточного минимума ³⁾ (в среднем на душу населения) рублей, в месяц	5439.8	9498.8	9859.0	10155.0	10423.5	10949.0	11320.8	11408
в процентах к предыдущему году	110.3	121.7	103.8	103.0	102.6	105.0	103.4	100.8
Численность населения с денежными доходами ниже границы бедности ⁴⁾ : тыс. человек	95.3	86.0	91.1	85.1	82.4	82.9	81.0	77.4
в процентах от общей численности населения	14.9	13.9	14.8	13.9	13.6	13.8	13.6	13.1
в процентах к предыдущему году	89.5	113.4	105.8	93.4	96.8	100.6	97.7	95.6
Соотношение с величиной прожиточного минимума ⁵⁾ , процентов:								
среднедушевых денежных доходов	2.9 р	2.7 р	2.6 р	2.5 р	2.5 р	2.4 р	2.3 р	2.6 р
среднемесячной номинальной начисленной заработной платы	2.8 р	2.6 р	2.6 р	2.7 р	2.8 р	2.7 р	2.8 р	3.2 р
среднемесячного размера назначенной пенсии	167.9	154.4	150.3	159.6	160.3	165.7	165.4	177.4
Коэффициент фондов (коэффициент дифференциации доходов), в раз	14.6	12.1	11.6	10.8	9.9	9.5	8.9	9.4

¹⁾ Здесь и далее данные за 2010 г. приведены в соответствии с Методикой расчета баланса денежных доходов и расходов населения, утвержденной постановлением Госкомстата России от 16.07.96 г., с 2015 г. в соответствии с Методологическими положениями по расчету показателей денежных доходов и расходов населения, утвержденными приказом Росстата от 02.07.2014 г. № 465 с изменениями от 20.11.2018 г. № 680.

²⁾ 2016 г. - без учета единовременной выплаты, произведенной в январе 2017 г. в соответствии с Федеральным законом от 22 ноября 2016 г. № 385 - ФЗ в размере 5 тысяч рублей.

³⁾ Оценка на основе данных, утвержденных Правительством области за I-IV кварталы.

⁴⁾ До 2021 г. - ниже величины прожиточного минимума.

⁵⁾ Соответствующей социально-демографической группы населения.

5.2. Доходы населения

5.2.1. Основные виды денежных доходов населения в реальном выражении (2015=100)

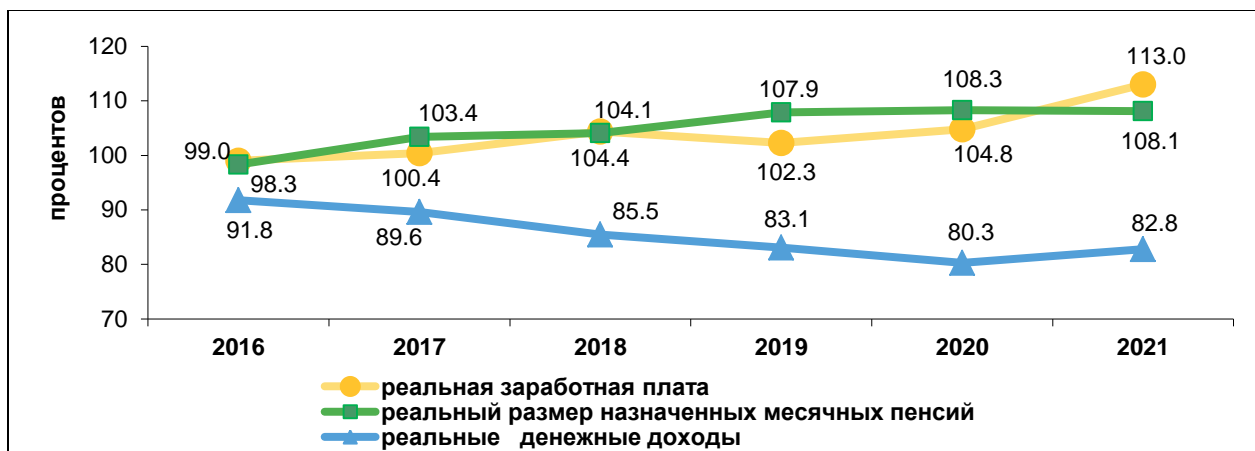

5.2.2. Объем и структура денежных доходов населения

	2010	2015	2016	2017
Миллионов рублей				
Денежные доходы - всего	118882.8	189833.4	186328.9	188383.9
в том числе:				
доходы от предпринимательской и другой производственной деятельности	10585.3	11493.1	11057.0	11693.9
оплата труда наемных работников	47399.4	86928.7	89972.3	93575.2
социальные выплаты из них:				
пенсии	19115.1	31552.4	33450.0	35880.1
пособия и социальная помощь	7607.6	9438.2	10124.1	10026.4
стипендии	27.3	235.4	232.2	229.2
страховые возмещения	...	907.9	838.4	797.7
доходы от собственности	2887.6	5428.9	5886.7	5153.9
прочие денежные поступления	30547.1	43848.8	34768.2	31027.4
В процентах к итогу				
Денежные доходы - всего	100	100	100	100
в том числе:				
доходы от предпринимательской и другой производственной деятельности	8.9	6.1	5.9	6.2
оплата труда наемных работников	39.9	45.8	48.3	49.9
социальные выплаты из них:				
пенсии	16.1	16.6	18.0	19.1
пособия и социальная помощь	6.4	5.0	5.4	5.4
стипендии	0.0	0.1	0.1	0.1
страховые возмещения	...	0.5	0.4	0.4
доходы от собственности	2.4	2.9	3.2	2.8
прочие денежные поступления	25.7	23.1	18.7	16.5

Продолжение таблицы 5.2.2.

	2018	2019	2020	2021
	Миллионов рублей			
Денежные доходы - всего	185476.7	188089.6	188548.1	206683.8
в том числе:				
доходы от предпринимательской и другой производственной деятельности	11351.0	10624.6	8479.7	10490.4
оплата труда наемных работников	98208.6	99797.6	97952.8	104283.7
социальные выплаты	47494.4	49250.1	57249.5	60915.1
из них:				
пенсии	36462.3	37676.0	38985.7	42364.0
пособия и социальная помощь	10034.1	10546.9	17244.8	17448.7
стипендии	248.6	252.1	257.7	275.4
страховые возмещения	749.3	775.0	761.3	826.9
доходы от собственности	6092.8	6860.0	8185.5	6670.3
прочие денежные поступления	22329.8	21557.3	16680.6	24324.3
	В процентах к итогу			
Денежные доходы - всего	100	100	100	100
в том числе:				
доходы от предпринимательской и другой производственной деятельности	6.1	5.6	4.5	5.1
оплата труда наемных работников	52.9	53.1	52.0	50.4
социальные выплаты	25.6	26.2	30.4	29.5
из них:				
пенсии	19.7	20.0	20.7	20.5
пособия и социальная помощь	5.4	5.6	9.1	8.4
стипендии	0.1	0.1	0.1	0.1
страховые возмещения	0.4	0.4	0.4	0.4
доходы от собственности	3.3	3.6	4.3	3.2
прочие денежные поступления	12.0	11.5	8.8	11.8

5.2.3. Среднемесячная номинальная начисленная заработная плата работников организаций по видам экономической деятельности

(рублей)

	2017	2018	2019	2020	2021
Всего в экономике	29311.1	31462.0	32173.5	34168.9	39205.6
в том числе по видам экономической деятельности:					
сельское, лесное хозяйство, охота, рыболовство и рыбоводство	19766.4	21426.4	21170.4	24587.9	28743.8
добыча полезных ископаемых	25726.0	26837.4	25284.1	26986.0	31229.5
из нее добыча прочих полезных ископаемых	25711.7	26854.7	25284.1	26986.0	31262.6
обрабатывающие производства	34237.0	35679.4	36568.6	37890.0	44692.7
из них:					
производство пищевых продуктов	25786.3	28597.8	29746.2	28728.5	33461.8
производство напитков	32216.1	32487.9	26819.7	28787.4	29771.9
производство текстильных изделий	27123.6	31202.3	29821.1	33221.4	43939.9
производство одежды	15956.5	21846.1	38002.3	12753.6	15752.6
обработка древесины и производство изделий из дерева и пробки, кроме мебели, производство изделий из соломки и материалов для плетения	34518.3	35127.3	34960.0	34960.8	46871.7
производство бумаги и бумажных изделий	39845.3	43023.6	45047.7	50519.3	57356.5
деятельность полиграфическая и копирование носителей информации	52186.2	56020.5	56936.6	61928.3	72720.9
производство химических веществ и химических продуктов	46936.6	51846.1	53630.2	54796.9	61669.0
производство резиновых и пластмассовых изделий	24302.0	28738.8	29838.9	32831.4	31515.7
производство прочей неметаллической минеральной продукции	33249.6	33884.5	34807.0	35222.3	42656.7
производство металлургическое	37109.1	36376.7	35706.3	40604.6	47559.5
производство готовых металлических изделий, кроме машин и оборудования	26244.3	23455.3	24670.9	30465.8	37500.6
производство компьютеров, электронных и оптических изделий	33492.4	32840.4	31489.9	35652.0	39575.3
производство электрического оборудования	23432.2	27267.8	28158.3	31805.4	33968.6
производство машин и оборудования, не включенных в другие группировки	42019.1	42261.9	49516.1	51305.9	53600.1
производство автотранспортных средств, прицепов и полуприцепов	37830.9	58368.7	56773.1	61452.9	78199.3
производство прочих транспортных средств и оборудования	42912.7	41410.1	45997.6	46201.2	51912.2

Продолжение таблицы 5.2.2.

	2017	2018	2019	2020	2021
производство мебели	24276.6	24639.9	25454.1	22853.3	38856.4
производство прочих готовых изделий	23927.5	27092.8	25471.5	30191.1	28513.2
обеспечение электрической энергией, газом и паром; кондиционирование воздуха	33323.3	35750.5	36131.8	36241.2	40007.2
водоснабжение; водоотведение, организация сбора и утилизации отходов, деятельность по ликвидации загрязнений	23257.3	24480.7	24339.9	25891.1	29643.8
строительство	26542.3	28691.5	28748.6	30027.7	35396.9
торговля оптовая и розничная; ремонт автотранспортных средств и мотоциклов	23982.3	25565.1	25500.6	25636.4	36132.5
в том числе:					
торговля оптовая и розничная автотранспортными средствами и мотоциклами и их ремонт	25373.0	27001.6	20118.0	26014.4	32593.1
торговля оптовая, кроме оптовой торговли автотранспортными средствами и мотоциклами	28771.7	30451.5	31513.4	31729.7	48070.7
торговля розничная, кроме торговли автотранспортными средствами и мотоциклами	21312.9	22775.0	22469.4	22550.9	31703.3
транспортировка и хранение	31951.3	34483.4	35733.0	37302.9	41479.6
деятельность гостиниц и предприятий общественного питания	19907.5	21043.3	20926.4	21982.1	22830.2
деятельность в области информации и связи	30379.0	32955.3	35174.8	38554.1	44500.3
деятельность финансовая и страховая	41277.7	41631.8	42800.7	51102.9	51792.5
деятельность по операциям с недвижимым имуществом	23031.2	24122.1	20014.8	23292.2	29381.2
деятельность профессиональная, научная и техническая	36954.0	39904.9	40143.6	40544.9	47075.5
деятельность административная и сопутствующие дополнительные услуги	25374.1	26690.5	25245.0	26936.4	25837.3
государственное управление и обеспечение военной безопасности; социальное обеспечение	33578.9	36680.2	38689.7	41163.3	43974.1
образование	22949.6	25109.4	26690.8	28400.3	31586.1
деятельность в области здравоохранения и социальных услуг	25819.8	29980.4	32060.4	37951.1	37502.8
деятельность в области культуры, спорта, организации досуга и развлечений	25124.4	27766.8	28246.6	29908.7	33767.4

5.3. Пенсионное и социальное обеспечение

5.3.1. Основные показатели пенсионного обеспечения

	2010	2015	2016	2017	2018	2019	2020	2021
Численность пенсионеров, состоящих на учете в системе Пенсионного Фонда РФ (на 1 января года, следующего за отчетным):								
всего, тыс. человек	201.0	204.8	205.1	204.7	204.8	201.3	198.0	191.2
в процентах к предыдущему году	100.6	100.6	100.1	99.9	100.05	98.3	98.3	96.6
Удельный вес численности работающих пенсионеров в общей численности пенсионеров, процентов	33.5	42.6	23.6	23.1	23.0	21.6	20.5	20.3
Численность пенсионеров, приходящихся на 1000 человек населения, человек	318	333	335	338	341	337	334	326
Численность занятых в экономике, приходящихся на одного пенсионера, человек	1.57	1.46	1.43	1.41	1.39	1.37	1.30	1.36
Средний размер назначенных месячных пенсий (на 1 января года, следующего за отчетным), рублей ¹⁾	7454.8	11822.5	12195.9	13104.3	13884.4	14721.0	15582.7	16760.4
Величина прожиточного минимума пенсионера (за IV квартал)								
рублей	4439	7658	8114	8212	8661	8883	9420	9447
в процентах к предыдущему году	113.2	115.6	106.0	101.2	105.5	102.6	106.0	100.3
Соотношение среднего размера назначенных месячных пенсий, процентов:								
с величиной прожиточного минимума пенсионера	167.9	154.4	150.3	159.6	160.3	165.7	165.4	177.4
со средним размером начисленной заработной платы	45.3	47.4	44.0	43.1	45.4	48.0	48.4	38.3
Величина прожиточного минимума пенсионера в целях установления социальной доплаты к пенсии, рублей в месяц	4455	6822	8437	8483	8726	8846	9423	10096
Реальный размер назначенных месячных пенсий, в процентах к предыдущему году	113.6	102.1	98.3	105.2	100.7	103.6	100.4	99.8

¹⁾ По данным Отделения Пенсионного фонда Российской Федерации по Новгородской области, 2016 г. - без учета единовременной выплаты, произведенной в январе 2017 г. в соответствии с Федеральным законом от 22 ноября 2016 г. № 385 - ФЗ в размере 5 тысяч рублей.

5.3.2. Численность пенсионеров и средний размер назначенных месячных пенсий по видам пенсионного обеспечения и категориям пенсионеров

(по данным Отделения Пенсионного Фонда Российской Федерации по Новгородской области; на 1 января года, следующего за отчетным)

	2010	2015	2016	2017	2018	2019	2020	2021
	Численность пенсионеров, тыс. человек							
Все пенсионеры	201.0	204.8	205.1	204.7	204.8	201.3	198.0	191.2
в том числе получающие пенсии:								
по старости	165.0	171.9	173.2	173.7	174.4	171.4	168.2	161.3
по инвалидности	15.9	11.9	11.1	10.2	9.5	9.3	9.1	9.2
по случаю потери кормильца (на каждого нетрудоспособного члена семьи)	6.5	6.1	6.0	6.1	6.0	6.0	6.0	6.1
федеральные государственные гражданские служащие	0.3	0.4	0.4	0.4	0.4	0.4	0.4	0.4
социальные	12.6	13.7	13.6	13.5	13.6	13.5	13.6	13.5
В процентах от численности пенсионеров по старости:								
женщины в возрасте, лет:								
до 55	4.1	3.1	2.9	2.6	2.5	2.3	2.2	2.0
55-59	16.6	16.8	16.4	15.8	14.9	13.4	11.9	10.3
мужчины в возрасте, лет								
до 60	2.9	2.5	2.3	2.2	2.0	1.9	1.7	1.6
60-64	8.4	9.4	9.6	9.7	9.9	9.3	8.7	7.9
	В том числе численность работающих пенсионеров, человек							
Все пенсионеры	67384	87252	48488	47344	47002	43538	40605	38797
в том числе получающие пенсии:								
по старости	59515	80467	43113	42476	42302	39065	36168	34194
по инвалидности	6839	5242	3791	3510	3370	3147	3117	3212
по случаю потери кормильца (на каждого нетрудоспособного члена семьи)	-	166	244	183	179	167	159	189
федеральные государственные гражданские служащие	155	231	62	57	56	49	45	43
социальные	547	793	1013	874	856	875	886	933
	Средний размер назначенных месячных пенсий, рублей							
Все пенсионеры	7454.8	11822.5	12195.9	13104.3	13884.4	14721.0	15582.7	16760.4
в том числе получающие пенсии:								
по старости	8052.9	12594.1	12953.2	13929.2	14749.2	15665.6	16592.0	17914.6
по инвалидности	4897.1	7644.6	7867.3	8356.8	8774.0	9285.6	9779.6	10526.4
по случаю потери кормильца (на каждого нетрудоспособного члена семьи)	4427.5	7489.6	7866.8	8635.6	9398.4	10157.0	10967.9	12119.7
федеральные государственные гражданские служащие	9688.5	14556.3	15195.2	16448.9	17558.3	18772.1	20011.0	21904.0
социальные	4335.9	7583.4	7877.4	8021.0	8287.9	8394.9	8881.2	9201.8

5.4. Социально-экономическая дифференциация населения по доходам

5.4.1. Распределение населения по величине среднедушевых денежных доходов ¹⁾

	2010	2015	2016	2017	2018	2019	2020	2021
	Тысяч человек							
Все население	639.7	618.7	615.7	612.5	606.5	600.3	596.5	592.4
в том числе со среднедушевыми денежными доходами, рублей								
до 1500.0	1.8	0.1	0.0	0.0	0.0	0.0	0.0	0.0
1500.1 - 3000.0	19.3	1.8	1.6	1.0	0.7	0.5	0.3	0.3
3000.1 - 5000.0	58.4	11.9	11.0	8.4	6.6	5.2	4.0	3.2
5000.1 - 7000.0	74.8	25.6	24.8	20.9	18.2	15.5	13.1	10.6
7000.1 - 10000.0	108.9	57.2	56.8	51.7	48.5	43.9	39.9	33.0
10000.1 - 14000.0	114.2	88.8	89.5	86.6	85.4	81.2	78.2	66.9
14000.1 - 19000.0	94.7	103.0	104.5	105.2	106.9	105.3	105.4	94.7
19000.1 - 27000.0	82.0	122.0	123.6	127.8	131.3	133.0	136.2	130.9
27000.1 - 45000.0	62.3	132.0	131.6	137.6	139.7	144.3	148.7	159.4
45000.1 - 60000.0	13.9	40.5	39.3	40.7	39.7	41.2	41.7	51.1
свыше 60000.0	9.4	35.8	33.0	32.6	29.5	30.2	29.0	42.3
	В процентах к итогу							
Все население	100	100	100	100	100	100	100	100
в том числе со среднедушевыми денежными доходами, рублей:								
до 1500.0	0.3	0.0	0.0	0.0	0.0	0.0	0.0	0.0
1500.1 - 3000.0	3.0	0.3	0.3	0.2	0.1	0.1	0.0	0.1
3000.1 - 5000.0	9.1	1.9	1.8	1.4	1.1	0.8	0.7	0.5
5000.1 - 7000.0	11.7	4.2	4.0	3.4	3.0	2.6	2.2	1.8
7000.1 - 10000.0	17.0	9.2	9.2	8.4	8.0	7.3	6.7	5.6
10000.1 - 14000.0	17.9	14.4	14.5	14.1	14.1	13.5	13.1	11.3
14000.1 - 19000.0	14.8	16.6	17.0	17.2	17.6	17.5	17.7	16.0
19000.1 - 27000.0	12.8	19.7	20.1	20.9	21.7	22.2	22.8	22.1
27000.1 - 45000.0	9.7	21.3	21.4	22.5	23.0	24.1	24.9	26.9
45000.1 - 60000.0	2.2	6.6	6.4	6.6	6.6	6.9	7.0	8.6
свыше 60000.0	1.5	5.8	5.3	5.3	4.9	5.0	4.9	7.1

¹⁾ С 2015 г. - показатели рассчитаны с использованием величины макроэкономического показателя среднедушевых денежных доходов населения, определенной в соответствии с Методологическими положениями по расчету показателей денежных доходов и расходов населения (приказ Росстата от 2 июля 2014 года № 465 с изменениями от 20 ноября 2018 года).

5.4.2. Распределение общего объема денежных доходов населения ¹⁾

(в процентах к итогу)

	2010	2015	2016	2017	2018	2019	2020	2021
Денежные доходы - всего	100	100	100	100	100	100	100	100
в том числе по 20-процентным группам населения:								
первая (с наименьшим доходом)	5.5	6.1	6.3	6.6	6.9	7.0	7.3	7.0
вторая	10.3	11.0	11.1	11.4	11.7	11.9	12.1	11.9
третья	15.2	15.8	16.0	16.2	16.4	16.5	16.7	16.5
четвертая	22.7	22.9	22.9	23.0	23.1	23.1	23.1	23.1
пятая (с наибольшими доходами)	46.3	44.2	43.7	42.8	41.9	41.5	40.8	41.5
Коэффициент Джини (индекс концентрации доходов)	0.403	0.378	0.371	0.360	0.349	0.343	0.334	0.343
Коэффициент фондов (коэффициент дифференциации доходов), в размах	14.6	12.1	11.6	10.8	9.9	9.5	8.9	9.5

¹⁾ С 2015 г. - показатели рассчитаны с использованием величины макроэкономического показателя среднедушевых денежных доходов населения, определенной в соответствии с Методологическими положениями по расчету показателей денежных доходов и расходов населения (приказ Росстата от 2 июля 2014 г. № 465 с изменениями от 20 ноября 2018 года).

5.4.3. Величина прожиточного минимума населения

(в среднем на душу населения; рублей в месяц)

	Все население	в том числе по социально-демографическим группам			Соотношение среднедушевых денежных доходов населения с величиной прожиточного минимума, процентов
		трудоспособное население	пенсионеры	дети	
2010					
I квартал	5329	5758	4280	5267	2.6 р
II квартал	5352	5790	4285	5284	2.8 р
III квартал	5509	5970	4391	5426	2.7 р
IV квартал	5569	6039	4439	5474	3.3 р
Год ¹⁾	5440	5889	4349	5363	2.9 р
2015					
I квартал	9488	10289	7881	9422	2.3 р
II квартал	9788	10626	8130	9677	2.5 р
III квартал	9498	10331	7882	9330	2.9 р
IV квартал	9221	10028	7658	9053	2.9 р
Год ¹⁾	9499	10319	7888	9371	2.7 р

УРОВЕНЬ ЖИЗНИ НАСЕЛЕНИЯ

Продолжение таблицы 5.4.3.

	Все население	в том числе по социально-демографическим группам			Соотношение среднедушевых денежных доходов населения с величиной прожиточного минимума, процентов
		трудоспособное население	пенсионеры	дети	
2016					
I квартал	9729	10549	8057	9708	2.2 р
II квартал	9936	10778	8223	9909	2.6 р
III квартал	10020	10896	8316	9877	2.5 р
IV квартал	9751	10612	8114	9543	3.0 р
Год ¹⁾	9859	10709	8178	9759	2.6 р
2017					
I квартал	9986	10851	8307	9837	2.3 р
II квартал	10301	11190	8560	10176	2.3 р
III квартал	10447	11349	8661	10361	2.3 р
IV квартал	9886	10751	8212	9729	3.1 р
Год ¹⁾	10155	11035	8435	10026	2.5 р
2018					
I квартал	10139	11004	8404	10094	2.2 р
II квартал	10496	11386	8688	10495	2.3 р
III квартал	10652	11568	8822	10589	2.1 р
IV квартал	10407	11328	8661	10172	3.1 р
Год ¹⁾	10424	11322	8644	10338	2.4 р
2019					
I квартал	10890	11834	9065	10718	2.1 р
II квартал	11162	12130	9284	10994	2.2 р
III квартал	11071	12037	9197	10906	2.2 р
IV квартал	10673	11618	8883	10426	3.0 р
Год ¹⁾	10949	11905	9107	10761	2.4 р
2020					
I квартал	10899	11842	9055	10761	2.1 р
II квартал	11408	12378	9447	11380	2.2 р
III квартал	11624	12613	9599	11651	2.2 р
IV квартал	11352	12346	9420	11189	2.7 р
Год ¹⁾	11321	12295	9380	11245	2.3 р
2021					
Год ²⁾	11408	12378	9447	11380	2.6 р

¹⁾ Оценка на основе данных, утвержденных Правительством Новгородской области за I - IV кварталы.

²⁾ С 2021 г. изменен порядок и периодичность расчета величины прожиточного минимума.

5.4.4. Численность населения с денежными доходами ниже среднедушевого дохода, ниже границы бедности и дефицит денежного дохода

	2010	2015	2016	2017	2018	2019	2020	2021
Численность населения с денежными доходами ниже среднедушевого дохода:								
тысяч человек	412.8	393.2	389.8	385.2	378.8	373.5	369.1	368.7
в % от общей численности населения	64.5	63.6	63.3	62.9	62.5	62.2	61.9	62.2
Численность населения с денежными доходами ниже границы бедности ¹⁾ :								
тысяч человек	95.3	86.0	91.1	85.1	82.4	82.9	81.0	76.5
в % от общей численности населения	14.9	13.9	14.8	13.9	13.6	13.8	13.6	12.9
Дефицит денежного дохода:								
млн рублей в месяц	158.5	237.8	259.5	243.8	236.6	247.4	245.6	247.8
в % от общего объема денежных доходов населения	1.6	1.5	1.7	1.5	1.5	1.6	1.6	1.4

¹⁾ До 2021 г. - ниже величины прожиточного минимума.

5.5. Расходы, сбережения и имущество населения

5.5.1. Денежные расходы и сбережения населения

	2015	2016	2017	2018	2019	2020	2021
Миллионов рублей							
Денежные расходы и сбережения - всего	189833.4	186328.9	188383.9	185438.5	188089.6	188188.6	208164.2
в том числе:							
покупка товаров и оплата услуг	160948.9	158741.2	161683.5	161733.1	167785.2	162712.0	181817.8
обязательные платежи и разнообразные взносы	22659.9	22386.1	22296.5	22032.5	23271.1	24488.4	25719.5
приобретение недвижимости	2267.2	2411.2	2360.7	3786.1	3729.3	3989.5	4368.5
прирост финансовых активов	3957.4	2790.4	2043.2	-2113.2	-6696.0	-3001.3	-3741.6
из него прирост (+)/ уменьшение (-) денег на руках у населения	-6691.3	-1928.9	158.4	338.9	-6603.2	-2566.0	-3440.5
В процентах к итогу							
Денежные расходы и сбережения - всего	100	100	100	100	100	100	100
в том числе:							
покупка товаров и оплата услуг	84.8	85.2	85.8	87.2	89.2	86.5	87.3
обязательные платежи и разнообразные взносы	11.9	12.0	11.8	11.9	12.4	13.0	12.4
приобретение недвижимости	1.2	1.3	1.3	2.0	2.0	2.1	2.1
прирост финансовых активов	2.1	1.5	1.1	-1.1	-3.6	-1.6	-1.8
из него прирост (+)/ уменьшение (-) денег на руках у населения	-3.5	1.0	0.1	0.2	-3.5	-1.4	-1.7

5.5.2. Покупательная способность среднедушевых денежных доходов населения ¹⁾

	2015	2016	2017	2018	2019	2020	2021
Продовольственные товары, в месяц, кг							
Говядина (кроме бескостного мяса)	80.7	78.9	78.8	73.6	71.1	68.9	72.1
Молоко питьевое, л	486.7	441.2	407.7	399.1	401.8	391.7	421.0
Яйца куриные, шт.	4634	4376	4803	4709	3631	4608	3918
Рыба замороженная (кроме лососевых пород и филе рыбного)	189.3	184.4	178.3	164.8	156.0	151.6	152.7
Сахар-песок	488.1	480.6	612.2	657.1	670.0	727.7	587.8
Масло подсолнечное	293.9	239.6	256.2	254.5	257.6	248.4	228.7
Масло сливочное	71.7	62.2	49.4	46.9	44.9	42.2	44.5
Картофель	1044.1	1348.0	1086.1	1007.3	1083.8	1089.0	774.1
Капуста свежая белокочанная	877.2	1034.5	1212.0	1082.1	809.8	1162.7	901.9
Цитрусовые	262.0	214.3	259.5	259.7	256.1	214.5	245.2
Хлеб и булочные изделия из пшеничной муки	352.9	316.9	306.6	303.3	297.5	284.4	295.1
Мука пшеничная	804.7	720.6	747.6	748.0	667.3	638.5	649.6
Рис шлифованный	413.0	403.6	411.2	401.1	374.8	334.3	340.2
Крупы	671.9	619.5	664.9	665.3	533.4	483.2	489.9
Маргарин	232.4	200.8	192.1	177.1	178.6	172.7	159.8
Макаронные изделия	502.0	460.7	440.4	440.1	386.5	361.2	346.8
Водка, л	50.7	49.2	47.8	46.4	47.6	47.3	51.8
Непродовольственные товары, шт. в месяц							
Куртка мужская с верхом из плащевых тканей утепленная	7.4	6.1	6.2	5.6	5.8	5.6	5.9
Костюм-двойка мужской	5.1	4.6	4.2	4.0	4.1	3.9	4.2
Сорочка верхняя мужская	36.1	31.7	27.7	25.7	26.0	25.2	26.9
Пальто женское демисезонное	3.5	3.3	3.2	3.1	3.0	3.0	3.3
Джемпер для взрослых	24.1	22.0	21.8	21.5	21.7	21.5	23.2
Куртка для детей школьного возраста с верхом из плащевых тканей, утепленная	10.7	9.6	9.2	9.4	9.4	8.3	9.2
Сапоги, ботинки для детей школьного возраста зимние с верхом из натуральной кожи, пар	14.0	12.7	11.4	11.0	10.5	10.3	10.8
Холодильник двухкамерный емкостью 250-350 л	0.8	0.8	0.8	0.9	0.9	0.8	0.9
Телевизор цветного изображения	1.5	1.3	1.2	1.2	1.2	1.2	1.2
Бензин автомобильный, литров	748.8	708.7	679.8	620.4	600.1	596.2	630.4
Платные услуги, оказанные населению, платежей в месяц							
Плата за жилье в домах государственного и муниципального жилищных фондов, м ²	926	883	880	851	860	864	909
Электроэнергия, кВт. ч	8622	7884	7630	7342	7226	7124	7539
Водоснабжение горячее ²⁾ , м ³	231	207	198	186	170	161	166
Водоснабжение холодное ²⁾ , м ³	1046	921	847	766	717	715	772
Водоотведение ²⁾ , м ³	1291	1044	873	789	680	668	700
Газ сетевой, платежей	497	468	464	446	438	431	460
Проезд в городском транспорте, поездок	1335	1151	1171	1067	1026	1036	1133
Абонентская плата за неограниченный объем местных соединений, платежей	71	69	70	69	68	68	75

¹⁾ 2015 - 2019 гг. - показатели рассчитаны с использованием величины макроэкономического показателя среднедушевых денежных доходов населения, определенной в соответствии с Методологическими положениями по расчету показателей денежных доходов и расходов населения (приказ Росстата 2 июля 2014 г. № 465 с изменениями от 20 ноября 2018 года).

²⁾ С использованием счетчиков индивидуального учета.

5.5.3. Структура расходов на конечное потребление домашних хозяйств различных социально-экономических категорий в 2021 году

(по материалам выборочного обследования бюджетов домашних хозяйств)

	Расходы на конечное потребление (в среднем на одного члена домашнего хозяйства в месяц), руб.	В процентах от общего объема расходов на конечное потребление								
		расходы на питание	в том числе				расходы			стоимость услуг, предоставленных работодателем бесплатно или по льготным ценам
			денежные расходы на покупку продуктов питания	стоимость натуральных поступлений продуктов питания	из нее		на непродовольственные товары	на алкогольные напитки	на оплату услуг	
				поступление из личного подсобного хозяйства	полученных подарков и других поступлений					
Все домашние хозяйства	18038.0	36.5	33.9	2.6	2.1	0.5	37.6	1.2	24.5	0.1
Домашние хозяйства состоящие:										
из 1 человека	22277.3	41.7	38.3	3.4	2.5	0.9	26.2	0.9	31.0	0.2
из 2 человек	18559.1	38.0	34.6	3.4	3.1	1.8	33.1	1.5	27.2	0.2
из 3 человек	17359.0	39.8	37.9	1.9	1.4	0.5	35.9	1.7	22.4	0.2
из 4 человек и более человек	16468.7	29.2	27.2	2.0	1.6	0.4	49.6	0.7	20.5	0.0
Домашние хозяйства, имеющие детей в возрасте до 16 лет:										
1 ребенка	16850.4	30.7	28.9	1.8	1.5	0.5	45.5	1.5	22.2	0.0
2 и более детей	14228.9	40.0	37.7	2.3	2.1	0.5	32.6	2.1	25.3	0.1
20355.0	22.1	20.8	1.3	0.9	0.5	57.6	0.9	19.3	0.0	
Домашние хозяйства по 20-процентным группам населения:										
первая (с наименьшими располагаемыми ресурсами)	6097.5	49.6	42.8	6.8	5.8	1.0	24.5	0.4	25.5	0.1
вторая	11692.7	45.3	41.9	3.4	2.6	0.8	27.2	0.3	27.2	0.0
третья	15318.4	41.6	38.7	2.9	2.3	0.6	31.3	0.5	26.6	0.0
четвертая	20275.4	36.7	33.8	2.8	2.5	0.4	37.2	1.5	24.4	0.2
пятая (с наибольшими располагаемыми ресурсами)	36806.1	29.2	27.9	1.4	1.1	0.3	46.0	1.8	22.8	0.2

5.5.4. Структура расходов на конечное потребление домашних хозяйств в 2021 году

(по материалам выборочного обследования бюджетов домашних хозяйств)

(в процентах к итогу)

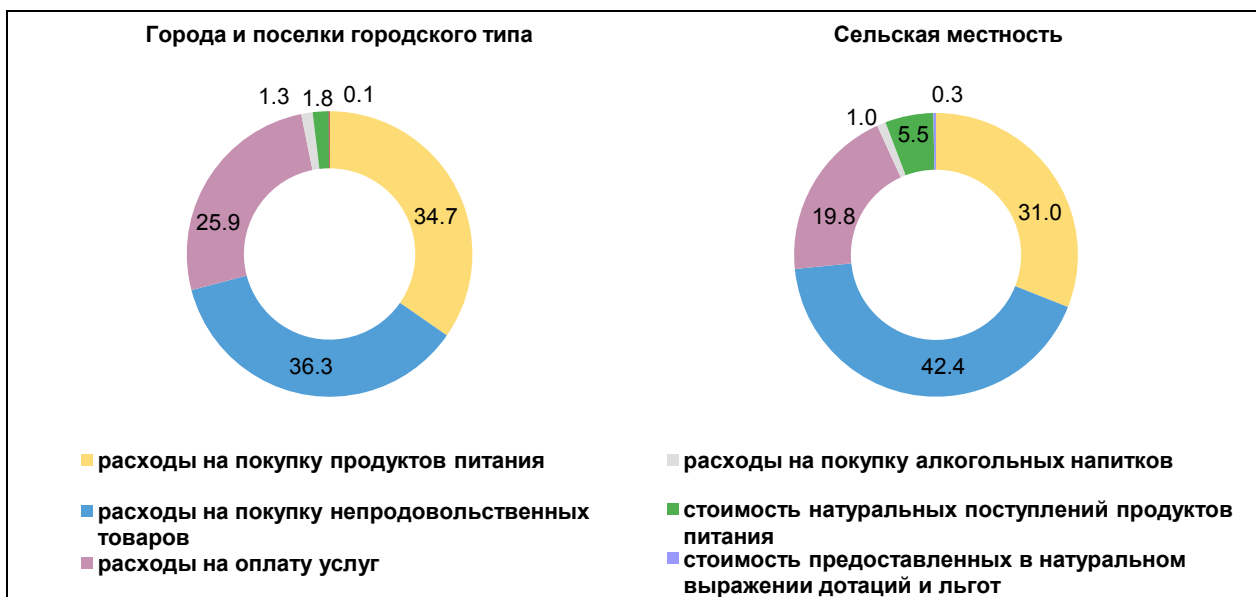

5.5.5. Потребительские расходы домашних хозяйств

(по материалам выборочного обследования бюджетов домашних хозяйств)

(в процентах к итогу)

	2010	2015	2016	2017	2018	2019	2020	2021
Потребительские расходы - всего	100	100	100	100	100	100	100	100
в том числе по целям потребления:								
продукты питания и безалкогольные напитки ¹⁾	33.2	34.3	30.2	32.4	34.1	33.7	32.2	32.4
алкогольные напитки, табачные изделия	2.4	2.2	1.6	1.4	1.9	1.5	2.0	2.0
одежда и обувь	10.2	7.4	7.4	7.3	8.1	8.0	6.1	6.2
жилищные услуги, вода, электроэнергия, газ и другие виды топлива ¹⁾	13.0	11.3	10.9	12.2	14.5	13.8	14.0	15.0
предметы домашнего обихода, бытовая техника, уход за домом	6.5	5.0	5.4	5.8	5.5	5.7	6.3	6.2
здравоохранение	3.3	3.9	4.2	4.4	4.7	6.2	5.5	5.2
транспорт	10.9	18.5	22.3	16.1	10.9	11.3	17.0	14.4
информация и коммуникация ¹⁾	4.0	2.9	3.1	3.0	3.7	3.3	3.4	4.9
организация отдыха, спортивных и культурных мероприятий	6.9	4.3	4.3	6.1	6.2	6.4	5.4	4.4
образование	1.0	0.4	0.5	0.7	0.9	0.5	0.2	0.8
гостиницы, кафе и рестораны	2.7	3.4	2.8	3.0	2.6	2.4	1.2	3.1
другие товары и услуги	5.9	6.3	7.2	7.6	6.9	7.2	6.7	5.5

¹⁾ До 2021 г. - продукты питания; жилищно-коммунальные услуги, топливо; связь.

5.5.6. Наличие предметов длительного пользования в домашних хозяйствах

(по материалам выборочного обследования бюджетов домашних хозяйств)

(на конец года; на 100 домохозяйств; штук)

	2010	2015	2016	2017	2018	2019	2020	2021
Телевизоры	182	208	188	184	176	180	187	179
Видеокамеры, видеомагнитофоны ¹⁾	25	67	51	63	48	48	34	31
Магнитофон, проигрыватель, плеер ²⁾	30	24	23	24	27	26	18	18
Персональный компьютер	74	119	116	114	116	124	126	123
Музыкальные центры	41	45	37	36	29	30	32	24
Холодильники, морозильники	105	118	126	124	122	122	128	132
Стиральные машины	96	102	98	102	100	105	101	104
Электропылесосы	89	99	98	98	98	103	101	97
Швейные, вязальные машины	31	44	37	35	26	32	37	30
Легковые автомобили	54	60	51	62	59	60	54	60
Мобильные телефоны, смартфоны	231	224	230	245	228	241	243	234

¹⁾ С 2015 г. - включая кинокамеры.

²⁾ 2010 г. - магнитофон, аудиоплеер.

5.5.7. Число собственных легковых автомобилей на 1000 человек населения

(на конец года; штук)

	2010	2015	2016	2017	2018	2019	2020	2021
Число собственных легковых автомобилей на 1000 человек населения	217.6	294.4	301.5	312.0	317.9	327.2	332.3	338.3

5.5.8. Потребление продуктов питания в домашних хозяйствах

(по материалам выборочного обследования бюджетов домашних хозяйств)

(в среднем на одного члена домашнего хозяйства в год; килограммов)

	2010	2015	2016	2017	2018	2019	2020	2021
Мясо и мясные продукты	71	95	91	95	95	97	97	100
Молоко и молочные продукты, литров	253	266	276	262	257	271	278	267
Яйца, штук	198	229	229	234	228	242	260	252
Рыба и рыбные продукты	16	16	16	16	15	16	16	16
Сахар и кондитерские изделия	36	35	36	35	34	34	34	34
Масло растительное и другие жиры	11	11	11	11	11	11	11	11
Картофель	77	57	55	52	50	62	50	47
Овощи и бахчевые	81	89	85	80	81	87	82	85
Хлеб и хлебные продукты	91	89	92	91	88	91	89	83

5.6. Жилищные условия населения

5.6.1. Основные показатели жилищных условий населения

	2010	2015	2016	2017	2018	2019	2020	2021
Общая площадь жилых помещений, приходящаяся в среднем на одного жителя (на конец года) - всего м ²	27.6	29.9	30.6	31.2	31.9	32.6	33.3	34.2
в том числе:								
в городах и поселках городского типа	24.4	26.8	27.4	27.9	28.3	28.8	29.3	29.9
в сельской местности	35.1	37.5	38.3	39.3	40.8	42.1	43.5	45.3
Число квартир - всего, тысяч	361.2	369.8	371.6	374.5	377.8	381.7	384.8	387.6
в том числе:								
однокомнатных	92.1	96.6	97.1	98.4	99.6	100.0	100.8	101.5
двухкомнатных	155.2	156.6	157.3	158.1	159.0	161.1	162.0	162.4
трехкомнатных и более	113.9	116.6	117.3	118.0	119.2	120.6	122.0	123.7
Средний размер одной квартиры, м ² общей площади жилых помещений	47.8	48.9	49.4	49.5	49.7	50.3	50.7	51.0
в том числе:								
однокомнатной	32.7	34.3	34.9	35.0	35.2	35.4	35.5	35.2
двухкомнатной	45.0	45.5	46.0	46.1	46.3	46.8	47.0	47.0
трехкомнатной и более	64.0	65.4	65.7	66.2	66.5	67.4	68.2	69.1
Удельный вес числа семей, состоящих на учете в качестве нуждающихся в жилых помещениях, в общем числе семей (на конец года), процентов	6.3	5.5	5.2	5.2	5.0	4.7	4.6	4.3
Общая площадь капитально отремонтированных жилых помещений ¹⁾ , тыс. м ²	141.5	281.5	173.2	426.2	76.0	x	x	x
Приватизировано квартир (с начала приватизации, по состоянию на конец года):								
всего, тысяч	161.6	173.3	174.3	175.1	175.5	176.0	176.4	176.9
в процентах от общего числа квартир, подлежащих приватизации	74.5	79.0	79.6	79.5	79.7	80.4	80.5	80.6

¹⁾ Без учета площади вестибюлей, тамбуров, лестничных клеток, лифтовых холлов, коридоров, площади встроенных и приспособленных помещений, а также отдельно стоящих строений нежилого назначения. 2010 г. - капитально отремонтировано помещений в жилых домах. 2015, 2016 гг. - общая площадь капитально отремонтированных многоквартирных домов за год.

5.6.2. Жилищный фонд ¹⁾

(на конец года; общая площадь жилых помещений; тысяч квадратных метров)

	2010	2015	2016	2017	2018	2019	2020	2021
Жилищный фонд - всего	17451.2	18437.5	18722.3	18905.2	19161.9	19444.4	19744.7	20071.0
в том числе:								
частный	14843.5	15992.9	16272.4	16499.9	17704.0	18030.4	18331.2	18686.2
из него в собственности граждан	14487.4	15755.8	16038.0	16270.1	17513.1	17840.8	18140.8	18495.6
государственный	290.6	359.0	351.5	318.1	360.2	359.7	364.4	369.0
муниципальный	1771.3	1158.5	1143.3	1104.1	1082.1	1054.3	1044.1	1011.2
другой	545.8	927.1	955.1	983.1
Городской жилищный фонд - всего	10933.8	11700.1	11867.7	11997.5	12139.2	12292.8	12453.1	12595.6
в том числе:								
частный	9036.0	9781.5	9948.1	10089.1	11174.7	11352.1	11516.0	11662.1
из него в собственности граждан	8867.3	9602.7	9771.8	9916.4	11040.3	11217.6	11380.7	11526.6
государственный	104.3	195.1	194.4	183.9	227.2	226.9	232.2	248.3
муниципальный	1248.4	800.7	776.5	749.4	732.1	713.8	704.8	685.1
другой	545.1	922.8	948.7	975.1
Сельский жилищный фонд - всего	6517.4	6737.4	6854.6	6907.7	7022.7	7151.7	7291.6	7475.5
в том числе:								
частный	5807.5	6211.4	6324.3	6410.8	6529.3	6678.3	6815.2	7024.2
из него в собственности граждан	5620.1	6153.1	6266.2	6353.7	6472.8	6623.2	6760.1	6969.1
государственный	186.3	163.9	157.1	134.2	133.0	132.8	132.2	120.7
муниципальный	522.9	357.8	366.8	354.7	350.0	340.5	339.3	326.1
другой	0.7	4.3	6.4	8.0

¹⁾ Здесь и в таблицах 5.6.3., 5.6.4. в связи с отсутствием нормативно-правового акта, устанавливающего порядок государственного учета жилищного фонда в Российской Федерации, в том числе его государственного технического учета включая техническую инвентаризацию), официальная статистическая информация по жилищному фонду. С 2015 г. сформирована на основе данных органов местного самоуправления, федеральных органов государственной власти и органов государственной власти субъекта РФ.

5.6.3. Приватизация жилищного фонда

	2010	2015	2016	2017	2018	2019	2020	2021	Всего с начала приватизации, по состоянию на 1 января 2022
Число приватизированных жилых квартир, тыс.	4.1	2.3	1.0	0.8	0.4	0.4	0.4	0.6	176.9
Их общая площадь, тыс. м ²	204.8	107.3	47.0	35.2	18.9	19.1	18.2	24.4	8472.1
Удельный вес приватизированных жилых квартир, в общем числе жилых квартир, подлежащих приватизации, процентов	7.4	4.7	2.2	1.7	0.9	1.0	1.0	1.3	80.6

5.6.4. Благоустройство жилищного фонда

(на конец года; в процентах)

	Удельный вес общей площади, оборудованной						
	водо-проводом	водоот-ведением (канализацией)	централи-зованным отопле-нием	ванна-ми (душем)	газом	горячим водоснаб-жением	напольны-ми элект-ропли-тами
Весь жилищный фонд							
2010	61.9	55.5	53.4	48.0	86.3	44.5	2.6
2015	62.8	55.6	51.8	48.3	83.4	44.5	2.7
2016	63.7	55.9	51.9	48.0	83.6	46.3	2.9
2017	64.0	56.6	52.4	48.1	83.7	46.5	3.0
2018	64.1	56.7	52.1	47.8	83.5	46.6	3.1
2019	64.3	57.3	51.9	48.9	85.7	47.3	3.2
2020	64.9	57.2	51.5	48.9	85.1	47.2	3.2
2021	66.1	58.7	52.1	50.1	85.1	48.5	3.2
Городской жилищный фонд							
2010	79.0	74.3	72.3	67.6	90.7	64.2	3.9
2015	79.9	74.7	72.1	67.3	88.1	64.2	4.1
2016	80.9	75.6	72.5	66.6	89.4	67.3	4.4
2017	81.1	75.8	73.3	66.8	89.3	67.5	4.6
2018	81.3	76.0	73.0	66.2	89.2	67.7	4.6
2019	81.5	76.7	73.1	67.8	89.5	68.4	4.8
2020	81.7	76.8	72.6	67.9	89.0	68.4	4.8
2021	82.7	78.3	73.3	69.0	89.5	70.0	4.8
Сельский жилищный фонд							
2010	33.1	24.1	21.6	15.2	78.8	11.6	0.3
2015	33.1	22.3	16.5	15.4	75.2	10.3	0.4
2016	34.1	21.7	16.2	15.7	73.5	10.1	0.4
2017	34.2	23.2	16.2	15.7	73.9	10.1	0.4
2018	34.3	23.3	15.9	15.8	73.7	10.2	0.5
2019	34.9	24.0	15.6	16.4	79.0	10.9	0.5
2020	36.3	23.9	15.4	16.5	78.4	10.9	0.5
2021	38.0	25.8	16.4	18.3	77.7	12.2	0.5

5.6.5. Благоустройство населенных пунктов

(на конец года)

Годы	Число населенных пунктов, имеющих					
	водопровод			водоотведение (канализацию)		
	городов	поселков городского типа	сельских населенных пунктов	городов	поселков городского типа	сельских населенных пунктов
2010	10	11	255	10	11	85
2015	10	11	322	10	11	85
2016	10	11	327	10	11	85
2017	10	11	331	10	11	85
2018	10	11	336	10	11	85
2019	10	11	343	10	11	85
2020	10	11	351	10	11	85
2021	10	11	358	10	11	85

5.6.6. Развитие инфраструктуры сельской местности

	2010	2015	2016	2017	2018	2019	2020	2021
Ввод в действие в сельской местности:								
водопроводных сетей, км	-	2.4	1.0	1.5	0.8	-	-	-
газовых сетей, км	12.0	47.3	0.3	-	21.8	5.9	12.0	30.2
тепловых сетей, км	-	-	-	-	-	-	-	0.1
АТС, тыс. номеров	0.5	-	-	-	-	-	-	-
Число сельских телефонных станций общего пользования (на конец года)	275	275	279	279	279	276	277	277
Общая монтированная емкость сельских телефонных станций общего пользования (на конец года), тыс. номеров	42.5	41.3	42.2	40.9	40.5	40.5	40.6	40.6
Число почтовых ящиков на 10000 человек населения	75.3	77.7	78.0	77.3	70.0	70.0	70.0	73.0

5.6.7. Регистрация прав на жилые помещения на основании договоров купли-продажи

(по данным Управления Росреестра по Новгородской области)

(за год)

	2010	2015	2016	2017 ¹⁾	2018	2019	2020	2021
Число зарегистрированных прав на жилые помещения - всего, единиц	14015	15401	16423	14128	10395	17972	20341	21325
в том числе граждан	13551	15109	16032	13865	10136	17768	20178	21098
Общая площадь жилых помещений, на которые зарегистрированы права - всего, тыс. м ²	362.7	568.5	531.0	471.4	351.5	541.5	713.5	743.8
в том числе граждан	339.1	554.5	512.8	459.1	341.9	534.2	705.9	733.6

¹⁾ За период с 01.01.2017 г. по 31.10.2017 г.

5.6.8. Предоставление жилых помещений

	2010	2015	2016	2017	2018	2019	2020	2021
Число семей (включая одиноких), получивших жилые помещения и улучшивших жилищные условия из стоящих на учете в качестве нуждающихся (за год), тысяч	1.5	0.7	0.8	0.5	0.5	0.6	0.4	0.4
в процентах от числа семей, состоявших на учете в качестве нуждающихся в жилых помещениях на начало года	9.1	4.8	5.1	3.3	3.8	4.2	3.5	3.6
Число семей (включая одиноких), состоявших на учете в качестве нуждающихся в жилых помещениях (на конец года), тысяч	16.3	14.8	14.0	14.0	13.5	12.7	12.3	11.5
в процентах от общего числа семей (включая одиноких)	6.3	5.5	5.2	5.2	5.0	4.7	4.6	4.3

5.6.9. Предоставление гражданам субсидий и социальной поддержки по оплате жилого помещения и коммунальных услуг

(на конец года)

	2010	2015	2016	2017	2018	2019	2020	2021
Получали субсидии в отчетном году, тыс. семей	16.7	5.9	5.8	5.5	5.3	5.2	5.2	5.4
Удельный вес семей, пользующихся субсидиями, в общем числе семей, процентов	6.4	2.2	2.2	2.1	2.0	1.9	1.9	2.0
Сумма начисленных субсидий, млн рублей	186.2	89.0	92.0	95.1	95.6	98.0	105.9	113.3
Среднемесячный размер субсидий на семью, рублей	930.2	1265.0	1324.2	1433.9	1489.2	1576.1	1706.0	1753.1
Число граждан, пользующихся социальной поддержкой, тыс. человек	225.0	223.2	207.0	192.8	190.0	193.4	204.3	173.0
Объем фактически возмещенных средств, на предоставление гражданам социальной поддержки, млн рублей	1658.6	1755.2	1672.8	1612.6	1575.3	1661.0	1697.6	1695.7
Среднемесячный размер социальной поддержки на одного пользователя, рублей	605.8	685.5	677.4	711.4	696.4	715.8	692.6	816.9
Удельный вес граждан, пользующихся социальной поддержкой, в общей численности населения, процентов	35.4	36.2	33.8	31.8	31.7	32.4	34.5	29.5

5.6.10. Распределение домашних хозяйств по видам занимаемого жилья и числу жилых комнат

(по материалам выборочного обследования бюджетов домашних хозяйств)

(на конец года; в процентах к итогу)

	2010	2015	2016	2017	2018	2019	2020	2021
Все домашние хозяйства	100	100	100	100	100	100	100	100
в том числе занимающие:								
отдельную квартиру	68.6	64.8	78.0	79.1	78.4	78.8	77.4	76.8
жилую площадь в коммунальной квартире	1.8	1.6	0.2	0.1	0.5	0.0	0.1	-
жилую площадь в общежитии	0.1	0.2	0.1	-	0.1	0.1	0.0	-
отдельный дом, часть дома	29.5	33.4	21.7	20.8	21.0	21.1	22.4	23.2
другое жилье	-	0.1	-	-	-	-	-	-
Число домашних хозяйств	100	100	100	100	100	100	100	100
из них занимающие:								
1 комнату	9	12	15	17	15	11	12	15
2 комнаты	36	36	41	43	45	48	44	48
3 комнаты и более	55	52	45	41	40	41	43	37

5.6.11. Распределение домашних хозяйств по видам занимаемого жилья и числу жилых комнат в 2021 году

(по материалам выборочного обследования бюджетов домашних хозяйств)

(на конец года; в процентах к итогу)

	Все домохозяйства	из них по группам населения в зависимости от уровня располагаемых ресурсов				
		первая (с наименьшими располагаемыми ресурсами)	вторая	третья	четвертая	пятая (с наибольшими располагаемыми ресурсами)
Все домашние хозяйства						
в том числе занимающие:						
отдельную квартиру	76.8	54.0	80.5	87.8	77.5	78.4
жилую площадь в коммунальной квартире	-	-	-	-	-	-
жилую площадь в общежитии	-	-	-	-	-	-
отдельный дом, часть дома	23.2	46.0	19.5	12.2	22.5	21.6
Число домашних хозяйств						
из них занимающие:						
1 комнату	15.1	3.6	13.6	9.8	16.9	27.0
2 комнаты	47.8	40.9	51.2	54.1	52.7	40.1
3 комнаты и более	37.2	55.4	35.2	36.2	30.4	32.9

5.6.12. Распределение домашних хозяйств по площади жилых помещений, приходящейся в среднем на одного проживающего

(по материалам выборочного обследования бюджетов домашних хозяйств)

(на конец года; в процентах от общего числа домохозяйств)

	2010	2015	2016	2017	2018	2019	2020	2021
Площадь жилых помещений, приходящаяся в среднем на одного проживающего, м ² общей площади:								
до 9.0	1	1	2	1	1	-	-	-
9.1-13.0	10	10	8	8	9	8	9	10
13.1-15.0	7	5	3	5	5	5	6	4
15.1-20.0	17	21	20	20	22	23	19	21
20.1-25.0	15	18	18	14	11	13	14	13
25.1-30.0	14	11	10	13	17	13	12	15
30.1-40.0	15	15	22	21	19	16	21	22
40.1 и более	21	19	17	17	17	22	19	16

5.6.13. Распределение домашних хозяйств с различным уровнем денежных доходов по площади жилых помещений, приходящейся в среднем на одного проживающего в 2021 году

(по материалам выборочного обследования бюджетов домашних хозяйств)

(на конец года; в процентах от общего числа домохозяйств)

	из них по группам населения в зависимости от уровня располагаемых ресурсов				
	первая (с наименьшими располагаемыми ресурсами)	вторая	третья	четвертая	пятая (с наибольшими располагаемыми ресурсами)
Площадь жилых помещений, приходящаяся в среднем на одного проживающего, м ² общей площади:					
до 9.0	-	-	0.2	-	-
9.1-13.0	18.2	14.7	2.4	19.9	-
13.1-15.0	7.8	6.3	4.3	4.0	-
15.1-20.0	26.7	19.5	21.6	16.7	20.2
20.1-25.0	14.1	9.5	18.8	13.9	8.7
25.1-30.0	11.4	19.0	13.9	5.4	20.8
30.1-40.0	10.6	15.7	20.4	24.4	32.4
40.1 и более	11.3	15.3	18.4	15.6	17.8

Методологические пояснения

Таблица 5.1. Среднедушевые денежные доходы (в месяц) исчисляются делением годового объема денежных доходов на 12 и на среднегодовую численность населения.

Денежные доходы населения включают доходы лиц, занятых предпринимательской деятельностью, выплаченную заработную плату наемных работников (начисленную заработную плату, скорректированную на изменение просроченной задолженности), социальные выплаты (пенсии, пособия, стипендии, страховые возмещения и прочие выплаты), доходы от собственности в виде процентов по вкладам, ценным бумагам, дивидендов и другие доходы.

Реальные денежные доходы - относительный показатель, исчисленный путем деления индекса номинального размера (т.е. фактически сложившегося в отчетном периоде) располагаемых денежных доходов населения на индекс потребительских цен за соответствующий период. Денежные доходы за вычетом обязательных платежей и взносов представляют собой располагаемые денежные доходы населения.

Реальная начисленная заработная плата характеризует покупательскую способность заработной платы в отчетном периоде в связи с изменением цен на потребительские товары и услуги по сравнению с базисным периодом. Для этого рассчитывается индекс реальной начисленной заработной платы путем деления индекса номинальной начисленной заработной платы на индекс потребительских цен за один и тот же временной период.

Реальный размер назначенных пенсий - относительный показатель, исчисленный путем деления индекса номинального размера (т.е. фактически сложившегося в отчетном периоде) назначенных пенсий на индекс потребительских цен за соответствующий временной период.

Коэффициент фондов (коэффициент дифференциации доходов) - характеризует степень социального расслоения и определяется как соотношение между средними уровнями денежных доходов 10% населения с самыми высокими доходами и 10% населения с самыми низкими доходами.

Таблица 5.1., 5.2.3. Среднемесячная номинальная начисленная заработная плата исчисляется делением фонда начисленной заработной платы работников на среднесписочную численность работников и на количество месяцев в периоде. В фонд зар-

ботной платы включаются начисленные работникам суммы оплаты труда в денежной и неденежной формах за отработанное и неотработанное время, компенсационные выплаты, связанные с режимом работы и условиями труда, доплаты и надбавки, премии, единовременные поощрительные выплаты, а также оплата питания и проживания, имеющая системный характер. Пособия, получаемые работниками из государственных внебюджетных фондов, не включаются в фонд заработной платы и среднемесячную заработную плату.

Таблица 5.1., 5.3.1., 5.3.2. К пенсионерам относятся лица, реализовавшие право на получение пенсии в соответствии с законодательством Российской Федерации и межгосударственными соглашениями, постоянно проживающие в Российской Федерации.

Средний размер назначенных пенсий определяется делением общей суммы назначенных пенсий (в 2017 г. в соответствии с Федеральным законом от 22 ноября 2016 г. № 385-ФЗ была осуществлена единовременная денежная выплата в размере 5 тысяч рублей, которая учтена при публикации данных за 2017 г. и соответствующих относительных показателей за 2018 г.) на численность пенсионеров, состоящих на учете в системе Пенсионного фонда Российской Федерации.

Таблица 5.1., 5.4.3. Величина прожиточного минимума в соответствии с Федеральным законом от 24 октября 1997 г. № 134-ФЗ "О прожиточном минимуме в Российской Федерации" представляет собой стоимостную оценку потребительской корзины, а также обязательные платежи и сборы.

С 2013 г. Федеральным законом от 3 декабря 2012 г. № 233-ФЗ "О внесении изменений в Федеральный закон "О прожиточном минимуме в Российской Федерации" изменен порядок определения потребительской корзины и прожиточного минимума в целом по Российской Федерации и по субъектам Российской Федерации.

Согласно основным положениям указанного закона в составе потребительской корзины определяются: продукты питания - в натуральных показателях, непродовольственные товары и услуги - в соотношении со стоимостью продуктов питания (в объеме по 50% от стоимости продуктов питания).

Величина прожиточного минимума определяется ежеквартально в среднем на душу населения, а также для трех социально-демографических групп населения (трудоспособное население, пенсионеры, дети) и устанавливается в целом по Российской Федерации: Правительством Российской Федерации, начиная с IV квартала 2017 г. - Минтрудом России; и по субъектам Российской Федерации - органами исполнительной власти субъектов Российской Федерации.

С 1 января 2021 года Федеральным законом «О внесении изменений в отдельные законодательные акты Российской Федерации» от 29.12.2020 N 473-ФЗ изменен подход к определению прожиточного минимума.

Величина прожиточного минимума исчисляется исходя из величины медиального среднедушевого дохода за предыдущий год.

Медианный среднедушевой доход - величина денежного дохода, относительно которой половина населения в целом по Российской Федерации имеет значение среднедушевого дохода ниже данной величины, другая половина - выше данной величины и которая ежегодно исчисляется федеральным органом исполнительной власти, осуществляющим функции по формированию официальной статистической информации о социальных, экономических, демографических, экологических и других общественных процессах в Российской Федерации.

Величина прожиточного минимума на душу населения на 2021 год установлена постановлением Правительства Новгородской области от 08.02.2021 г. N 19.

Постановлением Правительства Российской Федерации от 26 ноября 2021 г. № 2049 утверждены Правила определения границ, используемых в оценках показателя «Уровень бедности» в целом по Российской Федерации и по субъектам Российской Федерации, начиная с 1 января 2021 года.

Значения **границ бедности** «определяются путем умножения значений базовых границ бедности на индекс потребительских цен за отчетный год к IV кварталу 2020 г., полученный цепным методом». Значения базовых границ бедности установлены на уровне величин прожиточного минимума за IV квартал 2020 года в соответствии с Федеральным законом от 24 октября 1997 г. № 134-ФЗ «О прожиточном минимуме в Российской Федерации» (в редакции, действовавшей до вступления в силу Федерального закона от 29 декабря 2020 г. № 473-ФЗ).

Таблица 5.1., 5.4.4. Численность населения с денежными доходами ниже границы бедности определяется на основе данных о распределении населения по величине среднедушевых денежных доходов и является результатом их соизмерения с границей бедности.

Таблица 5.4.1. Распределение населения по величине среднедушевых денежных доходов характеризует дифференциацию населения по уровню материального достатка и представляет собой показатели численности (или долей) постоянного населения, сгруппированные в заданных интервалах по уровню среднедушевых денежных доходов.

Таблица 5.4.2., 5.4.4., 5.5.6., 5.5.9., 5.6.10. - 5.6.13. Выборочное обследование бюджетов домашних хозяйств является методом государственного статистического наблюдения за уровнем жизни населения. Проводится с целью получения экономико-статистической информации о жизненном уровне различных групп и слоев населения.

Обследование бюджетов домашних хозяйств проводится ежеквартально во всех субъектах Российской Федерации по выборочному методу и охватывает 48,5 тысячи домашних хозяйств. Итоги обследования разрабатываются ежеквартально и за год в целом.

Таблица 5.4.2. Распределение общего объема денежных доходов по различным группам населения выражается через долю общего объема денежных доходов, которая приходится на каждую из 20 - процентных групп населения, ранжированного по мере возрастания среднедушевых денежных доходов.

Коэффициент Джини (индекс концентрации доходов) характеризует степень отклонения линии фактического распределения общего объема денежных доходов населения, от линии их равномерного распределения. Величина коэффициента может варьировать от 0 до 1, при этом, чем выше значение показателя, тем более неравномерно распределены доходы в обществе.

Таблица 5.5.1. Денежные расходы населения включают расходы на покупку товаров и оплату услуг, платежи за товары (работы, услуги) зарубежным поставщикам за безналичный и наличный расчет, включая сальдо трансграничной интернет-торговли; расходы на оплату обязательных платежей и разнообразных взносов; прочие расходы населения.

К **сбережениям** населения относятся: прирост (уменьшение) сбережений на рублевых и валютных счетах в банках Российской Федерации и за рубежом; прирост (уменьшение) средств в форме кредитов и займов от иностранных контрагентов; прирост (уменьшение) сбережений в ценных бумагах (включая векселя и долговые ценные бумаги); расходы на покупку недвижимости (включая сальдо операций с инструментами участия в капитале и недвижимостью за рубежом); прирост (уменьшение) наличных денег на руках у населения в рублях и в иностранной валюте в рублевом эквиваленте; прирост (уменьшение) прочих сбережений. Общий объем сбережений населения корректируется на величину финансовых обязательств реализации финансовых активов (средств от продажи и погашения инвестиционных паев, от реализации долей участия в уставном капитале организаций и др.).

Прирост финансовых активов состоит из прироста (уменьшения) вкладов на счетах граждан, денег на руках у населения, расходов на приобретение ценных бумаг, иностранной валюты, покупку населением скота и птицы, изменения средств на счетах индивидуальных предпринимателей, за минусом изменения задолженности по кредитам.

Таблица 5.5.3. - 5.5.5. Располагаемые ресурсы домашних хозяйств - объем денежных и натуральных (в стоимостной оценке) средств, которыми располагали домашние хозяйства для финансирования своего потребления и создания сбережений в период обследования.

Таблица 5.6.2. - 5.6.4. Жилищный фонд - совокупность всех жилых помещений, находящихся на территории Российской Федерации.

Жилым помещением признается изолированное помещение, которое является недвижимым имуществом и пригодно для постоянного проживания граждан (отвечает установленным санитарным и техническим правилам и нормам, иным требованиям законодательства).

В составе жилищного фонда не учитываются дачи, летние садовые домики, спортивные и туристские базы, мотели, кемпинги, санатории, дома отдыха, пансионаты, дома для приезжих, гостиницы, казармы, кельи, железнодорожные вагончики и другие строения.

Учет жилищ ведется по основным видам собственности:

частный жилищный фонд - совокупность жилых помещений, находящихся в собственности граждан и в собственности юридических лиц;

государственный жилищный фонд - совокупность жилых помещений, принадлежащих на праве собственности Российской Федерации (жилищный фонд Российской Федерации), и жилых помещений, принадлежащих на праве собственности субъектам Российской Федерации (жилищный фонд субъектов Российской Федерации);

муниципальный жилищный фонд - совокупность жилых помещений, принадлежащих на праве собственности муниципальным образованиям.

Общая площадь жилого помещения состоит из суммы площади всех частей такого помещения, включая площадь помещений вспомогательного использования, предназначенных для удовлетворения гражданами бытовых и иных нужд, связанных с их проживанием в жилом помещении, за исключением балконов, лоджий, веранд и террас.

Таблица 5.6.3. Приватизация жилых помещений - бесплатная передача в собственность граждан Российской Федерации на добровольной основе занимаемых ими жилых помещений в государственном и муниципальном жилищном фонде.

6. ОБРАЗОВАНИЕ

6.1. Основные показатели образования

(на конец года)

	2010	2015	2016	2017	2018	2019	2020	2021
Число организаций, осуществляющих образовательную деятельность по образовательным программам дошкольного образования, присмотр и уход за детьми ¹⁾	281	239	235	231	210	173	168	169
В них воспитанников:								
тыс. человек	31.4	36.6	37.1	37.1	36.8	34.8	33.0	32.0
Валовой коэффициент охвата дошкольным образованием, в процентах от численности детей в возрасте 1-6 лет ²⁾	83.1	85.5	85.7	85.8	86.3	85.0	84.9	87.7
Численность воспитанников, приходящихся на 100 мест в организациях, осуществляющих образовательную деятельность по образовательным программам дошкольного образования, присмотр и уход за детьми, человек	104	99	98	98	97	94	90	87
Число организаций, осуществляющих образовательную деятельность по образовательным программам начального, основного и среднего общего образования (без вечерних (сменных) образовательных организаций общего образования) ³⁾ , единиц	255	208	206	208	201	192	189	189
В них обучающихся, тыс. человек	55.9	59.7	61.4	63.6	64.6	65.7	66.1	66.9
Валовой коэффициент охвата образовательными программами начального, основного и среднего общего образования, в процентах от численности детей в возрасте 7-17 лет	96.5	98.2	98.5	99.1	98.2	97.0	96.8	95.9
В них обучающихся, тыс. человек	1.5	0.7	0.4	-	-	-	-	-
Число образовательных организаций, осуществляющих образовательную деятельность по программам подготовки квалифицированных рабочих, служащих и специалистов среднего звена ⁴⁾	35	24	25	29	27	27	27	27

Продолжение таблицы 6.1.

	2010	2015	2016	2017	2018	2019	2020	2021
Численность студентов, обучающихся по программам подготовки:								
квалифицированных рабочих, служащих ⁵⁾ , тыс. человек	5.4	3.7	2.6	2.6	2.6	3.0	3.2	3.2
специалистов среднего звена ⁶⁾ , тыс. человек	8.3	9.8	9.5	10.4	10.2	10.4	11.3	11.6
На 10000 человек населения численность студентов, обучающихся по программам подготовки:								
квалифицированных рабочих, служащих, человек	85.2	59.4	43.1	42.7	43.7	49.5	53.7	55.3
специалистов среднего звена, человек	131.6	158.7	154.3	170.8	169.1	174.8	190.0	198.0
Прием на обучение в образовательные организации по программам подготовки:								
квалифицированных рабочих, служащих, тыс. человек	2.9	2.0	1.0	1.0	1.0	1.3	1.1	1.1
специалистов среднего звена, тыс. человек	2.9	3.0	3.0	3.3	3.2	3.3	3.6	3.5
Выпуск по образовательным программам:								
квалифицированных рабочих, служащих, тыс. человек	2.8	1.9	0.9	0.9	0.7	0.7	0.6	0.7
специалистов среднего звена, тыс. человек	2.3	1.6	1.8	1.9	2.2	2.1	2.0	2.1
На 10000 человек занятого населения выпущено по образовательным программам:								
квалифицированных рабочих, служащих	89.4	62.2	29.4	28.5	24.0	23.8	23.3	24.1
специалистов среднего звена	71.5	50.4	57.3	62.9	72.9	71.3	74.6	74.0

Продолжение таблицы 6.1.

	2010	2015	2016	2017	2018	2019	2020	2021
Численность преподавателей профессиональных образовательных организаций, осуществляющих подготовку квалифицированных рабочих, служащих и подготовку специалистов среднего звена ⁷⁾ (без учета внешних совместителей), человек	598	567	539	575	559	538	547	573
Число образовательных организаций высшего образования и научных организаций, осуществляющие образовательную деятельность по программам бакалавриата, специалитета, магистратуры ⁸⁾	11	9	7	3	2	2	2	2
Численность студентов, обучающихся по программам бакалавриата, специалитета, магистратуры ⁹⁾ , тыс. человек	21.1	12.5	11.5	8.1	7.9	8.1	8.5	8.3
Численность студентов, обучающихся по программам бакалавриата, специалитета, магистратуры на 10000 человек населения	333.9	202.8	188.0	133.2	131.0	135.3	142.7	141.0
Прием на обучение по программам бакалавриата, специалитета, магистратуры, тыс. человек	4.1	2.5	2.3	2.1	2.1	2.4	2.4	2.3
Выпуск бакалавров, специалистов, магистров, тыс. человек	3.9	2.9	2.8	2.0	1.6	1.7	1.6	1.5
Выпуск бакалавров, специалистов, магистров на 10000 занятого населения, человек	122.8	93.9	92.9	66.9	52.9	56.9	59.5	52.8
Валовой коэффициент охвата образовательными программами среднего профессионального и высшего образования, в процентах к численности населения в возрасте 15-34 года	19.9	17.3	16.2	14.9	15.2	16.1	17.6	18.2

¹⁾ 2010 г. - дошкольные образовательные организации.

²⁾ До 2018 г. - охват детей дошкольным образованием.

³⁾ Включая обособленные структурные подразделения (филиалы).

⁴⁾ Включая организации, осуществляющие подготовку квалифицированных рабочих, служащих, профессиональные организации, осуществляющие подготовку специалистов среднего звена, а также организации, осуществляющие подготовку квалифицированных рабочих, служащих только на договорной основе.

⁵⁾ Включая студентов обучающихся на договорной основе.

⁶⁾ С учетом студентов филиалов образовательных организаций, осуществляющих подготовку специалистов среднего звена и структурных подразделений Новгородского государственного университета им. Я. Мудрого.

⁷⁾ До 2016 г. - численность преподавателей образовательных организаций, осуществляющих подготовку специалистов среднего звена (без учета внешних совместителей).

⁸⁾ С учетом филиалов образовательных организаций высшего образования и научных организаций.

До 2017 учебного года - число образовательных организаций высшего образования.

⁹⁾ С учетом студентов филиалов образовательных организаций высшего образования.

6.2. Дошкольное образование

6.2.1. Организации, осуществляющие образовательную деятельность по образовательным программам дошкольного образования, присмотр и уход за детьми ¹⁾

(на конец года)

	2010	2015	2016	2017	2018	2019	2020	2021
Число организаций - всего	281	239	235	231	210	173	168	169
в том числе:								
в городах и поселках городского типа	154	143	141	138	127	110	106	113
в сельской местности	127	96	94	93	83	63	62	56
Численность воспитанников в организациях - всего, тыс. человек	31.4	36.6	37.1	37.1	36.8	34.8	33.0	32.0
в том числе:								
в городах и поселках городского типа	25.0	30.0	30.7	30.8	31.0	30.0	28.3	27.7
в сельской местности	6.4	6.6	6.4	6.3	5.8	4.8	4.7	4.3
Численность педагогических работников организаций - всего, тыс. человек	3.2	3.2	3.3	3.3	3.3	3.3	3.2	3.1
в том числе:								
в городах и поселках городского типа	2.6	2.7	2.8	2.8	2.8	2.8	2.8	2.7
в сельской местности	0.6	0.6	0.5	0.5	0.5	0.5	0.5	0.4

¹⁾ 2010 г. - дошкольные образовательные организации.

6.2.2. Распределение организаций, осуществляющих образовательную деятельность по образовательным программам дошкольного образования, присмотр и уход за детьми по назначению ¹⁾

(на конец года)

	2010
Число организаций	
Дошкольные образовательные организации по типам - всего	280
в том числе:	
дошкольные образовательные организации	256
из них:	
детские сады	119
детские сады общеразвивающего вида с приоритетным осуществлением деятельности по одному из направлений развития детей	44
детские сады компенсирующего вида	13
детские сады присмотра и оздоровления	1
детские сады комбинированного вида	69
центры развития ребенка - детские сады	10
образовательные организации для детей дошкольного и младшего школьного возраста	24
из них начальная школа - детский сад компенсирующего вида	1

Продолжение таблицы 6.2.2.

	2010
Численность воспитанников в них ²⁾ , человек	
Дошкольные образовательные организации	
по типам - всего	29565
в том числе:	
дошкольные образовательные организации	29193
из них:	
детские сады	7075
детские сады общеразвивающего вида	
с приоритетным осуществлением деятельности	
по одному из направлений развития детей	7914
детские сады компенсирующего вида	1035
детские сады присмотра и оздоровления	14
детские сады комбинированного вида	10920
центры развития ребенка - детские сады	2235
образовательные организации для детей	
дошкольного и младшего школьного возраста	372
из них начальная школа - детский сад	
компенсирующего вида	60

Продолжение таблицы 6.2.2.

	2015	2016	2017	2018	2019	2020	2021
Число организаций							
Самостоятельные дошкольные образовательные организации	194	192	192	160	101	97	93
Обособленные структурные подразделения (филиалы) дошкольных образовательных организаций	15	14	16	12	6	6	5
Обособленные структурные подразделения (филиалы) общеобразовательных организаций	15	14	14	16	22	22	26
Подразделения (группы), организованные при общеобразовательных организациях	40	38	35	45	68	67	61
Подразделения (группы), организованные при организациях дополнительного образования детей	4	3	3	4	3	2	2
Подразделения (группы), организованные при иных юридических лицах	1	2	1	1	1	2	2
Организация, осуществляющая присмотр и уход за детьми	-	-	-	-	-	-	1
Индивидуальный предприниматель	-	-	-	-	-	-	10
Численность воспитанников в них, человек							
Самостоятельные дошкольные образовательные организации	33676	34259	34828	32432	22743	21691	20874
Обособленные структурные подразделения (филиалы) дошкольных образовательных организаций	348	300	377	270	112	107	102
Обособленные структурные подразделения (филиалы) общеобразовательных организаций	607	587	601	628	1131	1304	1822
Подразделения (группы), организованные при общеобразовательных организациях	1848	1823	1197	3386	10767	9843	8876
Подразделения (группы), организованные при организациях дополнительного образования детей	112	82	61	79	63	44	43
Подразделения (группы), организованные при иных юридических лицах	27	67	44	53	33	43	27
Организация, осуществляющая присмотр и уход за детьми	-	-	-	-	-	-	57
Индивидуальный предприниматель	-	-	-	-	-	-	372

¹⁾ Дошкольные образовательные организации, без организаций на капитальном ремонте; без общеобразовательных организаций с группами дошкольного воспитания детей.

²⁾ 2010 г. - без общеобразовательных организаций с группами дошкольного воспитания детей.

6.2.3. Обеспеченность детей местами в организациях, осуществляющих образовательную деятельность по образовательным программам дошкольного образования, присмотр и уход за детьми ¹⁾

(на конец года)

	2010	2015	2016	2017	2018	2019	2020	2021
На 1000 детей в возрасте 1-6 лет приходится мест	801	866	875	876	890	901	943	1006
в том числе:								
в городах и поселках городского типа	836	926	940	919	931	946	972	1030
в сельской местности	712	714	707	755	765	755	842	919
На 100 мест приходится воспитанников, человек	104	99	98	98	97	94	90	87
в том числе:								
в городах и поселках городского типа	110	106	104	105	104	101	97	93
в сельской местности	85	76	75	73	71	66	64	61

¹⁾ 2010 г. - дошкольные образовательные организации.

6.3. Дети и подростки, оставшиеся без попечения родителей

6.3.1. Интернатные учреждения для детей

(на конец года)

	2010	2015	2016	2017	2018	2019	2020	2021
Число домов ребенка ¹⁾	1	1	1	1	1	1	1	1
В них детей, человек	113	62	44	48	53	33	21	15
Число детских домов ²⁾	4	1	1	1	-	-	-	-
В них детей, человек	136	50	47	45	-	-	-	-
Число домов-интернатов для детей ³⁾	1	1	1	1	1	1	1	1
В них детей, человек	115	59	49	42	40	42	36	34

¹⁾ По данным министерства здравоохранения Новгородской области.

²⁾ По данным министерства образования Новгородской области.

³⁾ По данным министерства труда и социальной защиты населения Новгородской области.

6.3.2. Устройство детей и подростков, оставшихся без попечения родителей ¹⁾

(на конец года; человек)

	2010	2015	2016	2017	2018	2019	2020	2021
Всего выявлено и учтено детей и подростков, оставшихся без попечения родителей ²⁾	532	243	284	271	263	283	261	236
из них устроены:								
в дома ребенка, детские дома и школы-интернаты для детей-сирот и детей, оставшихся без попечения родителей, учреждения социальной защиты населения и иные учреждения на полное государственное обеспечение	92	31	30	19	45	25	41	31
под опекой (попечительства), на усыновление	369	171	202	183	157	179	122	107
в том числе усыновлены иностранными гражданами	37	1	-	-	-	-	-	-
в профессиональные образовательные организации, осуществляющие подготовку квалифицированных рабочих, служащих, в профессиональные образовательные организации, осуществляющие подготовку специалистов среднего звена и в образовательные организации высшего образования на полное государственное обеспечение	5	1	-	-	3	2	2	-
Численность детей-сирот и детей, оставшихся без попечения родителей, воспитывающихся в интернатных учреждениях:								
дома ребенка ³⁾	71	23	27	17	16	14	11	8
детские дома ¹⁾	136	50	47	45	-	-	-	-
дома-интернаты для детей ⁴⁾	115	59	49	42	40	42	36	34
Находится детей и подростков на воспитании в семьях:								
под опекой (попечительством)	1668	1075	900	761	680	628	555	548
под предварительной опекой (попечительством)	-	28	36	58	51	60	66	78
на усыновлении	869	871	878	118	125	104	89	68
в приемных семьях (без родных детей)	1419	1786	1813	1796	1761	1700	1662	1544

¹⁾ По данным министерства образования Новгородской области.

²⁾ С учетом детей, оставшихся неустroенными к началу отчетного года.

³⁾ По данным министерства здравоохранения Новгородской области.

⁴⁾ По данным министерства труда и социальной защиты населения Новгородской области.

6.4. Начальное, основное и среднее общее образование

6.4.1. Организации, осуществляющие образовательную деятельность по образовательным программам начального, основного и среднего общего образования, численность обучающихся и учителей в них

(на начало учебного года)

	2010/ 2011	2015/ 2016	2016/ 2017	2017/ 2018	2018/ 2019	2019/ 2020	2020/ 2021	2021/ 2022
Число организаций, осуществляющих образовательную деятельность по образовательным программам начального, основного и среднего общего образования ¹⁾, - всего	260	210	207	208	201	192	189	189
в том числе:								
в городах и поселках городского типа	104	92	95	95	95	91	90	90
в сельской местности	156	118	112	113	106	101	99	99
Численность обучающихся, тыс. человек	57.4	60.4	61.8	63.6	64.6	65.7	66.1	66.9
в том числе:								
в городах и поселках городского типа	46.1	49.6	51.6	53.3	54.5	55.8	56.3	57.2
в сельской местности	11.3	10.4	10.3	10.3	10.1	9.9	9.8	9.7
Численность обучающихся, получивших аттестат, человек								
об основном общем образовании	5656	4805	4789	5231	5549	5698	5907	5430
о среднем общем образовании	3000	2627	2431	2222	2364	2523	2588	2480
Численность учителей ²⁾, человек	4218	3949	4022	4119	4113	4086	4056	4014

¹⁾ Включая обособленные структурные подразделения (филиалы).

²⁾ Без руководителей.

6.4.2. Средняя численность обучающихся в классах по уровням общего образования ¹⁾

(на начало учебного года; человек)

Годы	Численность обучающихся - всего	в том числе в классах		
		1-3(4)	5-9	10-11(12)
2010/2011	52144	21436	24476	6232
2015/2016	57057	25206	27332	4519
2016/2017	59005	26070	28134	4801
2017/2018	60679	26767	28721	5191
2018/2019	61731	26808	29474	5449
2019/2020	62802	27482	29927	5393
2020/2021	63195	27692	30334	5169
2021/2022	64031	27863	31392	4776

¹⁾ Без обучающихся в специальных (коррекционных) образовательных организациях и классах для обучающихся и воспитанников с ограниченными возможностями здоровья, без детей, нуждающихся в психолого-педагогической и медико-социальной помощи. С 2016/2017 г. - по классам очного обучения, без обучающихся с ограниченными возможностями здоровья.

6.4.3. Средняя наполняемость классов по уровням общего образования ¹⁾

(приходится обучающихся в среднем на один класс)

(на начало учебного года; человек)

Годы	Классы - всего	в том числе в классах		
		1-3(4)	5-9	10-11(12)
2010/2011	18	17	18	19
2015/2016	20	20	20	17
2016/2017	20	21	20	17
2017/2018	20	21	20	18
2018/2019	20	21	20	18
2019/2020	21	21	21	17
2020/2021	21	22	21	17
2021/2022	21	22	21	16

¹⁾ Без обучающихся в специальных (коррекционных) образовательных организациях и классах для обучающихся и воспитанников с ограниченными возможностями здоровья, без детей, нуждающихся в психолого-педагогической и медико-социальной помощи. С 2016/2017 г. - по классам очного обучения, без обучающихся с ограниченными возможностями здоровья.

6.4.4. Распределение численности учащихся по направлениям дополнительных общеобразовательных программ для детей

(на конец года; человек)

	2016	2017	2018	2019	2020
Численность учащихся по направлениям дополнительных общеобразовательных программ для детей					
техническое	7235	4729	6634	9175	11460
естественнонаучное	12296	11440	10605	10023	10074
туристско-краеведческое	3246	3035	3315	2714	2582
социально-педагогическое	30520	27432	26218	24651	24332
в области искусств:					
общеразвивающие программы	30678	31129	28888	27519	24224
предпрофессиональные программы	1653	2045	2032	2233	2328
в области физической культуры и спорта:					
общеразвивающие программы	23002	23059	20260	18395	15619
предпрофессиональные программы	3287	3512	2660	1712	1173

Продолжение таблицы 6.4.4.

	2021
Численность учащихся по направлениям дополнительных общеобразовательных программ для детей	
техническое	16827
естественнонаучное	12130
туристско-краеведческое	2895
социально-гуманитарное	25832
общеразвивающие программы:	
художественной направленности	27965
физкультурно-спортивной направленности	16259
предпрофессиональные программы:	
в области искусств	3275
в области физической культуры и спорта	2852

6.5. Среднее профессиональное образование

6.5.1. Образовательные организации, осуществляющие образовательную деятельность по образовательным программам среднего профессионального образования

(на начало учебного года)

Годы	Численность студентов - всего, человек	в том числе по формам обучения		
		очная	очно-заочная	заочная
2016/2017	12092	9979	255	1858
2017/2018	12948	10714	264	1970
2018/2019	12776	10757	245	1774
2019/2020	13383	11492	227	1664
2020/2021	14442	12573	186	1683
2021/2022	14848	13125	194	1529

6.5.2. Электронные средства обучения в образовательных организациях, осуществляющих образовательную деятельность по образовательным программам среднего профессионального образования

	2016	2017	2018	2019	2020	2021
Число персональных компьютеров, используемых в учебных целях, шт.	1031	1089	1298	1942	2157	2220
из них:						
в составе локальных вычислительных сетей	574	630	894	1458	1438	1617
имеющие доступ к сети Интернет	682	741	1037	1770	1855	1896
Число персональных компьютеров, используемых в учебных целях, на 1000 студентов, шт.	139	127	146	198	201	203
Число персональных компьютеров, используемых в учебных целях, имевших доступ к сети Интернет, на 1000 студентов, шт.	92	87	116	180	173	173

**6.5.3. Численность преподавателей и мастеров
производственного обучения в образовательных организациях,
осуществляющих образовательную деятельность по образовательным
программам среднего профессионального образования**

(на начало учебного года; человек)

	2016/ 2017	2017/ 2018	2018/ 2019	2019/ 2020	2020/ 2021	2021/ 2022
Преподаватели, осуществляющие деятельность по реализации образовательных программ:						
подготовки квалифицированных рабочих, служащих	80	62	88	103	104	95
в том числе с высшим образованием	67	59	82	98	97	72
подготовки специалистов среднего звена	435	469	438	404	435	442
в том числе с высшим образованием	417	448	411	371	396	374
Мастера производственного обучения, осуществляющие деятельность по реализации образовательных программ:						
подготовки квалифицированных рабочих, служащих	105	89	88	85	97	69
в том числе с высшим образованием	57	50	55	58	55	42
подготовки специалистов среднего звена	26	25	23	13	15	15
в том числе с высшим образованием	15	17	13	8	10	9

**6.5.4. Численность студентов, обучающихся по образовательным
программам подготовки квалифицированных рабочих,
служащих по формам обучения**

(на начало учебного года; человек)

Годы	Численность студентов - всего	в том числе по очной форме обучения
2016/2017	2638	2638
2017/2018	2591	2591
2018/2019	2626	2626
2019/2020	2954	2954
2020/2021	3183	3183
2021/2022	3244	3244

**6.5.5. Численность студентов, обучающихся по образовательным программам подготовки
квалифицированных рабочих, служащих по полу и возрасту**

(на начало учебного года; человек)

	2016/2017		2017/2018		2018/2019		2019/2020		2020/2021		2021/2022	
	Юно-ши	Де-вушки	Юно-ши	Де-вушки	Юно-ши	Де-вушки	Юно-ши	Де-вушки	Юно-ши	Де-вушки	Юно-ши	Де-вушки
Возрастные группы, лет	1865	773	1846	745	1856	770	2150	804	2262	921	2321	923
14 и младше	-	-	-	-	-	1	-	-	3	1	4	2
15	27	15	32	5	41	27	51	16	78	31	63	40
16	320	180	440	116	384	102	511	172	566	298	410	140
17	463	212	494	177	553	151	536	190	630	211	651	294
18	528	186	423	158	387	173	572	156	546	153	622	191
19	178	78	171	79	185	80	223	84	237	77	306	101
20 лет и старше	349	102	286	210	306	236	257	186	202	150	265	155

6.5.6. Прием на обучение по образовательным программам подготовки квалифицированных рабочих, служащих по формам обучения

(человек)

Годы	Принято студентов - всего	в том числе по очной форме обучения
2016	976	976
2017	1013	1013
2018	997	997
2019	1257	1257
2020	1081	1081
2021	1085	1085

6.5.7. Выпуск квалифицированных рабочих и служащих по профессиям ¹⁾

(человек)

	2016	2017	2018	2019	2020	2021
Выпуск - всего	898	857	715	695	632	691
в том числе по группам профессий:						
техника и технологии строительства	83	93	75	78	91	94
информатика и вычислительная техника	17	-	25	1	-	2
электроника, радиотехника и системы связи	-	9	10	8	18	29
электро- и теплоэнергетика	27	50	34	36	31	-
машиностроение	77	100	82	97	108	129
химические технологии	16	-	-	-	40	-
промышленная экология и биотехнологии	160	153	166	70	-	-
техносферная безопасность и природообустройство	28	-	-	25	25	-
техника и технологии наземного транспорта	259	230	187	129	133	161
технологии легкой промышленности	7	10	10	33	13	22
сельское, лесное и рыбное хозяйство	158	138	103	70	88	84
ветеринария и зоотехния	-	11	-	14	-	12
экономика и управление	42	37	14	38	54	66
сервис и туризм	24	26	9	96	31	92

¹⁾ Данные приведены в соответствии с Перечнем профессий, утвержденным приказом Минобрнауки России от 29 октября 2013 г. № 1199.

**6.5.8. Численность студентов, прием на обучение
и выпуск квалифицированных рабочих,
служащих по источникам финансирования обучения**

(человек)

	2016	2017	2018	2019	2020	2021
Численность студентов (на начало учебного года) - всего	2638	2591	2626	2954	3183	3244
в том числе обучающихся за счет бюджетных ассигнований:						
федерального бюджета	111	84	-	-	-	55
бюджета субъекта Российской Федерации	2484	2433	2468	2718	2870	2856
по договорам об оказании платных образовательных услуг	43	74	158	236	313	333
Принято студентов - всего	976	1013	997	1257	1081	1085
в том числе на обучение за счет бюджетных ассигнований:						
федерального бюджета	111	84	-	-	-	55
бюджета субъекта Российской Федерации	834	887	910	1110	911	911
по договорам об оказании платных образовательных услуг	31	42	87	147	170	119
Выпущено квалифицированных рабочих, служащих - всего	898	857	715	695	632	691
в том числе обучавшихся за счет бюджетных ассигнований:						
федерального бюджета	107	101	-	-	-	-
бюджета субъекта Российской Федерации	783	747	701	655	573	650
по договорам об оказании платных образовательных услуг	8	9	14	40	59	41

6.5.9. Численность студентов, обучающихся по образовательным программам подготовки специалистов среднего звена по формам обучения

(на начало учебного года; человек)

	Численность студентов - всего	в том числе по формам обучения		
		очная	очно-заочная	заочная
Всего				
2016/2017	9454	7341	255	1858
2017/2018	10357	8123	264	1970
2018/2019	10150	8131	245	1774
2019/2020	10429	8538	227	1664
2020/2021	11259	9390	186	1683
2021/2022	11604	9881	194	1529
Государственные и муниципальные организации				
2016/2017	9100	7094	255	1751
2017/2018	10012	7902	264	1846
2018/2019	10087	8131	245	1711
2019/2020	10353	8538	227	1588
2020/2021	11142	9377	186	1579
2021/2022	11448	9851	194	1403
Частные организации				
2016/2017	354	247	-	107
2017/2018	345	221	-	124
2018/2019	63	-	-	63
2019/2020	76	-	-	76
2020/2021	117	13	-	104
2021/2022	156	30	-	126

6.5.10. Численность студентов, обучающихся по образовательным программам подготовки специалистов среднего звена, по полу и возрасту

(на начало учебного года; человек)

	2016/2017		2017/2018		2018/2019		2019/2020	
	Юноши	Девушки	Юноши	Девушки	Юноши	Девушки	Юноши	Девушки
Возрастные группы, лет	4967	4487	5154	5203	5043	5107	5099	5330
14 и младше	-	-	-	2	3	3	-	1
15	52	53	85	192	95	210	77	64
16	770	652	746	694	769	697	700	850
17	823	639	931	824	878	1025	910	991
18	1016	850	944	921	966	889	1080	992
19	725	678	845	712	812	615	841	697
20 лет и старше	1581	1615	1603	1858	1520	1668	1491	1735

Продолжение таблицы 6.5.10.

	2020/2021		2021/2022	
	Юноши	Девушки	Юноши	Девушки
Возрастные группы, лет	5489	5770	5593	6011
14 и младше	1	2	4	6
15	73	81	144	185
16	941	830	899	922
17	1018	1117	1017	1017
18	1099	1244	1047	1209
19	850	895	1032	1034
20 лет и старше	1507	1601	1450	1638

6.5.11. Прием на обучение по образовательным программам подготовки специалистов среднего звена

(человек)

	Принято студентов - всего	в том числе по формам обучения		
		очная	очно-заочная	заочная
Всего				
2016	2979	2336	90	553
2017	3293	2645	77	571
2018	3166	2640	72	454
2019	3284	2773	58	453
2020	3630	3181	35	414
2021	3526	3137	61	328
Государственные и муниципальные организации				
2016	2817	2242	90	485
2017	3135	2557	77	501
2018	3132	2640	72	420
2019	3253	2773	58	422
2020	3580	3168	35	377
2021	3475	3117	61	297
Частные организации				
2016	162	94	-	68
2017	158	88	-	70
2018	34	-	-	34
2019	31	-	-	31
2020	50	13	-	37
2021	51	20	-	31

6.5.12. Выпуск специалистов среднего звена образовательными организациями по группам специальностей ¹⁾

(человек)

	2016	2017	2018	2019	2020	2021
Выпущено специалистов - всего	1753	1893	2172	2080	2025	2119
в том числе по группам специальностей:						
техника и технологии строительства	268	272	303	264	167	269
информатика и вычислительная техника	63	84	91	108	100	106
электроника, радиотехника и системы связи	18	14	-	12	18	12
электро- и теплоэнергетика	23	40	47	18	38	40
машиностроение	87	57	92	86	91	70
химические технологии	66	59	62	71	71	55
промышленная экология и биотехнологии	32	32	47	35	58	53
техносферная безопасность и природообустройство	25	60	36	34	29	48
прикладная геология, горное дело, нефтегазовое дело и геодезия	25	-	22	-	25	-
технологии материалов	-	-	9	17	18	24
техника и технологии наземного транспорта	174	217	218	193	200	190
клиническая медицина	55	36	77	60	59	82
фармация	31	-	28	25	20	-
сестринское дело	78	87	141	163	125	147
сельское, лесное и рыбное хозяйство	105	75	139	131	122	120
ветеринария и зоотехния	30	15	25	25	20	38
экономика и управление	312	314	329	330	372	285
социология и социальная работа	-	11	3	17	1	12
юриспруденция	76	108	114	113	112	154
средства массовой информации и информационно-библиотечное дело	-	19	11	1	-	-
сервис и туризм	165	165	159	113	111	142
образование и педагогические науки	22	103	78	127	116	140
физическая культура и спорт	-	23	26	23	28	25
культуроведение и социокультурные проекты	29	19	37	42	37	42
музыкальное искусство	26	29	25	20	33	28
изобразительное и прикладные виды искусств	43	54	53	52	54	37

¹⁾ Данные приведены в соответствии с Перечнем специальностей, утвержденным приказом Минобрнауки России с 29 октября 2013 г. № 1199.

**6.5.13. Численность студентов, прием на обучение
и выпуск специалистов среднего звена
по источникам финансирования обучения**

(человек)

	2016	2017	2018	2019	2020	2021
Численность студентов (на начало учебного года) - всего	9454	10357	10150	10429	11259	11604
в том числе:						
обучающихся за счет бюджетных ассигнований						
федерального бюджета	1402	1368	1327	1241	1186	1034
бюджета субъекта Российской Федерации	6121	6877	6761	6907	7385	7671
по договорам об оказании платных образовательных услуг	1931	2112	2062	2281	2688	2899
Принято студентов - всего	2979	3293	3166	3284	3630	3526
в том числе:						
на обучение за счет бюджетных ассигнований						
федерального бюджета	422	360	336	345	315	265
бюджета субъекта Российской Федерации	1771	2105	1972	2021	2233	2234
по договорам об оказании платных образовательных услуг	786	828	858	918	1082	1027
Выпущено специалистов - всего	1753	1893	2172	2080	2025	2119
в том числе:						
обучавшихся за счет бюджетных ассигнований						
федерального бюджета	275	308	310	343	336	259
бюджета субъекта Российской Федерации	1200	1301	1466	1354	1292	1389
по договорам об оказании платных образовательных услуг	278	284	396	383	397	471

6.6. Высшее образование**6.6.1. Государственные образовательные организации высшего образования и научные организации, осуществляющие образовательную деятельность по программам бакалавриата, специалитета, магистратуры**

(на начало учебного года)

	2010/ 2011	2015/ 2016	2016/ 2017	2017/ 2018	2018/ 2019	2019/ 2020	2020/ 2021	2021/ 2022
Число образовательных организаций ¹⁾	9	6	4	2	2	2	2	2
В них студентов ²⁾ , человек	18415	10006	8744	7938	7862	8073	8454	8262
в том числе женщин	12289	5975	5436	4923	4775	4809	4887	4712
процент женщин в составе студентов	76.0	59.7	62.2	62.0	60.7	59.6	57.8	57.0
Из общего числа студентов - обучалось на отделениях:								
очных	7918	5041	4903	4797	4754	4886	5205	5287
очно-заочных (вечерних)	150	88	84	126	159	232	250	252
заочных	9828	4877	3757	3015	2949	2955	2999	2723
экстернат	519	-	-	-	-	-	-	-
Численность студентов на 10000 человек населения	291.0	162.5	142.8	130.9	131.0	135.3	142.7	141.0
Прием на обучение по программам бакалавриата, специалитета, магистратуры, человек	3630	2246	2199	2077	2058	2370	2396	2267
в том числе на отделения:								
очные	1583	1382	1414	1315	1250	1458	1527	1569
очно-заочные (вечерние)	34	38	17	76	51	91	80	97
заочные	1922	826	768	686	757	821	789	601
экстернат	91	-	-	-	-	-	-	-
Выпуск бакалавров, специалистов, магистров, человек	3433	2675	2610	2013	1574	1658	1615	1512
в том числе очными отделениями	1918	1518	1074	953	848	944	883	954

¹⁾ С учетом филиалов образовательных организаций высшего образования.²⁾ С учетом студентов филиалов образовательных организаций высшего образования.

**6.6.2. Численность профессорско-преподавательского персонала
в государственных образовательных организациях высшего образования и
научных организациях, осуществляющих
образовательную деятельность по программам бакалавриата,
специалитета, магистратуры ¹⁾**

(на начало учебного года; человек)

	2010	2015	2016	2017	2018	2019	2020	2021
Всего преподавателей	935	592	542	500	483	466	455	422
из них имеют ученую степень:								
доктора наук	111	109	98	94	93	89	89	81
кандидата наук	506	357	328	300	288	278	264	248

Методологические пояснения

По данным Росстата приведена официальная статистическая информация по организациям, осуществляющим образовательную деятельность по образовательным программам дошкольного образования, присмотр и уход за детьми. Начиная с итогов за 2015/2016 учебный год информация по организациям, осуществляющим образовательную деятельность по образовательным программам начального, основного и среднего общего образования, по образовательным организациям, осуществляющим образовательную деятельность по программам подготовки квалифицированных рабочих, служащих и специалистов среднего звена; по образовательным организациям, осуществляющим образовательную деятельность по программам профессионального обучения представлена по данным Министерства просвещения РФ; информация по образовательным организациям высшего образования и научным организациям, осуществляющим образовательную деятельность по программам бакалавриата, специалитета, магистратуры, по образовательным организациям, осуществляющим образовательную деятельность по дополнительным профессиональным программам представлена по данным Минобрнауки России.

Таблица 6.1., 6.2.1. - 6.2.3. Организациях, осуществляющих образовательную деятельность по образовательным программам дошкольного образования, присмотр и уход за детьми: относятся организации:

- дошкольные образовательные;
- общеобразовательные;
- профессиональные образовательные;
- высшего образования;
- дополнительного образования детей;
- иные юридические лица (организации здравоохранения, социального обслуживания, науки, культуры и др., осуществляющие образовательную деятельность по образовательным программам дошкольного образования, присмотр и уход за детьми в качестве дополнительной к своей основной деятельности).

К воспитанникам относятся лица, осваивающие образовательную программу дошкольного образования, а также лица, в отношении которых установлен только присмотр и уход.

Таблица 6.2.3. Обеспеченность детей дошкольного возраста местами в организациях, осуществляющих образовательную деятельность по образовательным программам дошкольного образования, присмотр и уход за детьми, определяется как отношение общего числа мест в организациях, осуществляющих образовательную деятельность по образовательным программам дошкольного образования, присмотр и уход за детьми, к общей численности детей в возрасте 1-6 лет, умноженное на 1000.

Таблица 6.4.2. В соответствии с Законом Российской Федерации от 29.12.2012 г. № 273-ФЗ "Об образовании в Российской Федерации" установлены следующие уровни образования: основное общее образование (лица, получившие документ об окончании 9-го

класса общеобразовательной организации), среднее общее образование (лица, получившие документ об окончании 11 (12)-го класса).

Общее образование может быть получено в общеобразовательных организациях, профессиональных образовательных организациях, образовательных организациях высшего образования, иных организациях. К иным организациям относятся организации, осуществляющие обучение по образовательным программам начального, основного и среднего общего образования в качестве дополнительной к своей основной деятельности.

Среднее профессиональное образование по программам подготовки квалифицированных рабочих, служащих и программам подготовки специалистов среднего звена может быть получено в профессиональных образовательных организациях и образовательных организациях высшего образования, осуществляющих образовательную деятельность по образовательным программам среднего профессионального образования - программам подготовки квалифицированных рабочих, служащих и программам подготовки специалистов среднего звена.

Высшее образование по программам бакалавриата, специалитета и магистратуры может быть получено в образовательных организациях высшего образования и научных организациях по программам магистратуры. В численность студентов, приема и выпуска по образовательным программам высшего образования, по программам бакалавриата, специалитета и магистратуры включены граждане иностранных государств и лица без гражданства, обучающиеся на условиях общего приема.

7. ЗДРАВООХРАНЕНИЕ

7.1. Лечебно-профилактические организации и медицинские кадры

(на конец года)

	2010	2015	2016	2017	2018	2019	2020	2021
Число больничных организаций	46	37	37	37	37	34	34	32
Число больничных коек:								
всего	6241	5112	5077	4962	4937	4879	4817	4697
на 10000 человек населения	98.6	83.0	82.9	81.8	82.2	81.8	81.3	80.1
Число амбулаторно-поликлинических организаций ¹⁾	102	123	96	112	114	116	130	137
Мощность амбулаторно-поликлинических организаций, посещений в смену:								
всего, тысяч	20.3	20.3	20.4	21.3	21.4	20.3	23.5	23.7
на 10000 человек населения	320.5	330.3	332.3	351.3	356.6	339.6	396.3	404.8
Число женских консультаций, детских поликлиник, амбулаторий (самостоятельных) и организаций, имеющих женские консультации и детские отделения	131	79	97	101	99	96	87	94
Число фельдшерско-акушерских и фельдшерских пунктов	303	251	244	236	242	269	269	269
Численность врачей, человек:								
всего	2612	2650	2649	2625	2600	2591	2519	2531
на 10000 человек населения	41.3	43.0	43.2	43.3	43.3	43.4	42.5	43.2
Численность среднего медицинского персонала, человек:								
всего	7251	6751	6742	6476	6271	6086	5895	5672
на 10000 человек населения	114.6	109.6	110.1	106.8	104.5	102.0	99.5	96.8

¹⁾ С 2016 г. - не входят центры врача общей врачебной практики.

7.2. Число коек в медицинских организациях, оказывающих помощь в стационарных условиях, по специализации

(на конец года)

	2010	2015	2016	2017	2018	2019	2020	2021
Всего	6241	5112	5077	4962	4937	4879	4817	4697
в том числе:								
терапевтического профиля	1455	1088	1086	1106	1071	1075	713	788
хирургического профиля	1256	826	838	834	827	838	699	691
онкологические	232	199	209	197	197	197	197	197
гинекологические	310	214	210	205	201	190	145	119
туберкулезные	375	420	420	405	385	301	301	256
инфекционные	294	182	176	176	170	171	873	750
офтальмологические	70	48	55	55	60	62	40	40
отоларингологические	92	75	75	74	75	70	45	53
дерматовенерологические	43	35	34	35	35	35	27	27
психиатрические (включая психосоматические)	835	835	835	835	835	835	835	835
наркологические	87	83	98	43	43	43	43	43
неврологические	402	330	334	328	304	303	213	236
для беременных и рожениц	271	248	224	173	173	171	113	117
общие	-	46	-	-	-	-	-	-
прочие	519	483	483	496	561	588	573	545
Из общего числа больничных коек - койки для детей	1000	710	696	696	688	694	643	605

7.3. Численность врачей по отдельным специальностям

(на конец года; человек)

	2010	2015	2016	2017	2018	2019	2020	2021
Всего	2612	2650	2649	2625	2600	2591	2519	2531
из них:								
терапевтического профиля	635	628	624	616	623	634	610	618
хирургического профиля	218	267	258	246	249	249	252	262
акушеров-гинекологов	150	149	134	140	132	127	115	113
педиатров	258	221	215	212	200	188	182	175
офтальмологов	54	72	70	69	68	75	65	67
неврологов	87	97	89	95	88	85	86	91
психиатров	107	109	110	107	105	97	93	91
фтизиатров	36	40	40	36	36	27	29	27
стоматологов	300	287	307	314	325	325	325	325

7.4. Обслуживание населения скорой медицинской помощью

	2010	2015	2016	2017	2018	2019	2020	2021
Число станций (отделений) скорой медицинской помощи	32	18	18	18	18	16	3	1
Численность лиц, которым оказана помощь амбулаторно и при выездах:								
тысяч человек	257.6	186.6	177.7	169.2	158.5	157.6	151.6	165.5
на 1000 человек населения	405	302	289	278	263	263	255	281

7.5. Заболеваемость населения по основным классам болезней

(зарегистрировано заболеваний у пациентов с диагнозом, установленным впервые в жизни)

	2010	2015	2016	2017	2018	2019	2020	2021
	Всего, тыс. человек							
Все болезни	561.0	553.3	545.1	528.1	516.8	503.8	463.5	511.7
в том числе:								
некоторые инфекционные и паразитарные болезни	21.7	15.9	14.8	15.9	14.9	15.4	11.9	12.2
новообразования	9.6	9.8	9.4	9.4	9.7	8.8	6.8	6.3
болезни крови, кроветворных органов и отдельные нарушения, вовлекающие иммунный механизм	2.1	1.7	1.6	1.3	1.2	1.2	0.9	0.8
болезни эндокринной системы, расстройства питания и нарушения обмена веществ	8.3	10.7	10.3	9.9	10.5	11.7	9.0	7.9
болезни нервной системы	9.6	10.4	9.4	8.7	8.3	6.4	5.6	4.0
болезни глаза и его придаточного аппарата	15.5	16.3	15.1	13.6	12.6	13.9	10.8	9.5
болезни уха и сосцевидного отростка	20.4	14.1	12.7	11.6	11.0	10.4	7.8	8.2
болезни системы кровообращения	19.8	30.9	25.2	30.3	30.1	24.7	20.5	20.2
болезни органов дыхания	258.7	254.1	278.0	264.9	264.2	262.2	247.9	278.8
болезни органов пищеварения	30.0	25.7	15.6	14.8	13.4	12.1	9.9	8.2

Продолжение таблицы 7.5.

	2010	2015	2016	2017	2018	2019	2020	2021
болезни кожи и подкожной клетчатки	38.2	26.7	22.4	19.3	18.4	17.0	13.7	12.0
болезни костно-мышечной системы и соединительной ткани	21.1	22.5	18.0	16.4	16.9	16.8	11.0	10.3
болезни мочеполовой системы	26.1	36.2	37.9	38.6	35.6	32.7	27.2	21.2
осложнения беременности, родов и послеродового периода	6.5	10.6	10.9	9.8	7.5	6.1	6.0	5.5
врожденные аномалии (пороки развития), деформации и хромосомные нарушения	2.1	1.4	0.8	1.0	1.0	1.0	0.9	1.1
травмы, отравления и некоторые другие последствия воздействия внешних причин	59.1	60.8	58.7	58.5	57.7	56.7	51.2	47.0
Covid 19	-	-	-	-	-	-	17.6	49.7
На 1000 человек населения								
Все болезни	881.7	896.5	887.6	866.4	856.4	841.9	779.7	868.3
в том числе:								
некоторые инфекционные и паразитарные болезни	34.1	25.8	24.0	26.0	24.7	25.7	20.1	20.6
новообразования	15.1	15.9	15.4	15.4	16.1	14.7	11.5	10.7
болезни крови, кроветворных органов и отдельные нарушения, вовлекающие иммунный механизм	3.4	2.7	2.6	2.1	2.0	2.0	1.5	1.3
болезни эндокринной системы, расстройства питания и нарушения обмена веществ	13.1	17.4	16.7	16.3	17.3	19.5	15.2	13.4
болезни нервной системы	15.1	16.8	15.3	14.3	13.8	10.7	9.5	6.8
болезни глаза и его придаточного аппарата	24.4	26.5	24.7	22.3	20.9	23.3	18.1	16.1
болезни уха и сосцевидного отростка	32.1	22.8	20.6	19.1	18.2	17.3	13.1	14.0
болезни системы кровообращения	31.1	50.0	41.1	49.6	50.0	41.3	34.5	34.2
болезни органов дыхания	406.5	411.8	452.7	434.7	437.8	438.2	417.0	473.2
болезни органов пищеварения	47.1	41.6	25.5	24.3	22.3	20.3	16.7	14.0
болезни кожи и подкожной клетчатки	60.0	43.2	36.5	31.6	30.5	28.4	23.0	20.4
болезни костно-мышечной системы и соединительной ткани	33.2	36.5	29.3	26.9	28.0	28.1	18.4	17.4
болезни мочеполовой системы	41.1	58.7	61.7	63.3	59.0	54.7	45.8	36.0
осложнения беременности, родов и послеродового периода ¹⁾	45.9	78.4	80.2	73.4	57.1	47.0	46.5	43.2
врожденные аномалии (пороки развития), деформации и хромосомные нарушения	3.3	2.2	1.3	1.6	1.7	1.7	1.6	1.9
травмы, отравления и некоторые другие последствия воздействия внешних причин	92.9	98.4	95.7	96.0	95.7	94.8	86.1	79.7
Covid 19	-	-	-	-	-	-	29.7	84.4

¹⁾ В расчете на 1000 женщин в возрасте 15-49 лет.

7.6. Заболеваемость населения отдельными инфекционными и паразитарными болезнями

(число зарегистрированных случаев заболеваний)

	2010	2015	2016	2017	2018	2019	2020	2021
Кишечные инфекции								
Острые кишечные инфекции	2831	2501	2397	2052	2009	1834	1059	1076
в том числе								
бактериальная дизентерия	47	8	25	11	3	7	-	1
Вирусные гепатиты								
Вирусные гепатиты	325	303	307	308	253	281	187	204
из них:								
острый гепатит А	18	26	27	62	19	6	8	9
острый гепатит В	71	52	49	42	51	49	28	32
острый гепатит С	229	221	231	204	183	226	151	163
Воздушно-капельные инфекции								
Коклюш	16	6	8	2	19	23	21	-
Корь	-	-	-	-	-	-	-	-
Краснуха	1	6	-	-	-	-	-	-
Скарлатина	573	237	316	158	242	304	184	91
Паротит эпидемический	-	1	2	2	1	-	-	-
Ветряная оспа	3626	3872	2406	4005	2565	3937	2479	2833
Менингококковая инфекция	16	11	12	7	10	6	7	3
Острые инфекции верхних дыхательных путей	178666	170745	156351	162092	161127	157195	157706	193109
Грипп	216	393	468	286	159	312	119	113
Природно-очаговые и зооантропонозные инфекции								
Клещевой вирусный энцефалит	3	2	4	8	1	5	-	4
Клещевой боррелиоз	45	50	42	29	26	68	8	10
Лептоспироз	10	-	-	5	-	-	-	3
Педикулез	632	691	522	532	446	483	306	243
Малярия впервые выявленная	-	-	1	-	-	-	1	1
Социально-значимые заболевания								
Болезнь, вызванная вирусом иммунодефицита человека	178	355	306	314	337	357	260	269
Паразитарные болезни								
Лямбриоз	103	76	68	83	46	23	47	15
Аскаридоз	148	75	69	77	50	15	35	11
Трихоцефалез	1	-	-	-	1	-	-	-
Энтеробиоз	798	634	837	839	845	591	389	493
Дифиллоботриоз	5	4	2	2	5	2	3	2

7.7. Распространенность вируса иммунодефицита человека

(человек)

	2010	2015	2016	2017	2018	2019	2020	2021
Зарегистрировано пациентов с болезнью, вызванной ВИЧ впервые в жизни установленным диагнозом в отчетном году								
всего	176	395	293	306	337	357	249	259
на 1000 человек населения	0.28	0.64	0.48	0.50	0.56	0.60	0.42	0.44

7.8. Заболеваемость злокачественными новообразованиями

	2010	2015	2016	2017	2018	2019	2020	2021
Зарегистрировано заболеваний у пациентов с впервые в жизни установленным диагнозом:								
всего, человек	2735	3010	3023	3140	3135	2966	2708	2894
на 100000 человек населения	429.9	487.7	492.3	515.2	519.6	495.7	455.5	491.1
Численность пациентов состоящих на учете в лечебно-профилактических организациях:								
всего, человек	13760	16672	17465	17863	18103	18284	18480	18311
на 100000 человек населения	2174.5	2707.8	2851.3	2945.4	3015.8	3065.2	3119.4	3124.1

7.9. Заболеваемость активным туберкулезом

	2010	2015	2016	2017	2018	2019	2020	2021
Выявлено пациентов с впервые в жизни установленным диагнозом:								
всего, человек	390	307	284	263	220	183	153	118
на 100000 человек населения	61.3	49.7	46.2	43.2	36.5	30.6	25.7	20.0
Численность пациентов состоящих на учете в лечебно-профилактических организациях:								
всего, человек	951	606	515	449	440	339	228	175
на 100000 человек населения	150.3	98.4	84.1	74.0	73.3	56.8	38.5	29.9

7.10. Заболеваемость психическими расстройствами и расстройствами поведения

	2010	2015	2016	2017	2018	2019	2020	2021
Взято под наблюдение пациентов с впервые в жизни установленным диагнозом:								
всего, человек	1209	956	1027	964	944	890	718	621
на 100000 человек населения	190.0	154.9	167.2	158.2	156.5	148.7	120.8	105.4
Численность пациентов состоящих на учете в лечебно-профилактических организациях:								
всего, человек	14392	12653	12274	11972	11737	11572	11282	11266
на 100000 человек населения	2274.3	2055.1	2003.8	1974.0	1955.2	1940.0	1904.4	1922.1

7.11. Состояние здоровья беременных и рожениц

	2010	2015	2016	2017	2018	2019	2020	2021
Принято родов - всего	7184	7330	7185	6204	5785	5189	4815	4452
Численность женщин, состоявших под наблюдением, закончили беременность - всего, человек	6398	7126	6474	5723	5282	4577	4211	3953
в том числе:								
родами в срок	5641	6059	5910	5087	4849	4032	3869	3610
преждевременными родами	507	254	258	353	219	348	190	181
самопроизвольными и по медицинским показаниям абортами	250	813	306	283	214	197	152	162

Продолжение таблицы 7.11.

	2010	2015	2016	2017	2018	2019	2020	2021
Из числа закончивших беременность страдали, процентов								
анемией	34.6	25.9	31.2	29.7	36.5	35.4	40.4	35.6
болезнями системы кровообращения	5.7	4.0	15.4	16.0	3.3	7.0	2.5	2.6
сахарным диабетом	4.3	0.3	0.4	1.3	1.5	1.0	1.8	2.8
отеками, протеинурией и гипертензивными расстройствами ¹⁾	19.3	6.1	4.1	6.2	4.5	7.6	7.4	6.6
инфекциями мочеполовых путей ²⁾	20.7	16.7	23.4	22.1	22.6	23.5	21.2	28.7
венозными осложнениями	2.8	3.7	3.5	2.8	5.1	5.5	4.3	5.9

¹⁾ С 2015 г. - существующая ранее гипертензия, осложняющая беременность и роды и послеродовой период.

²⁾ 2010 г. - болезнями мочеполовой системы.

7.12. Заболеваемость детей в возрасте 0-17 лет по основным классам и группам болезней

(зарегистрировано пациентов с диагнозом, установленным впервые в жизни)

	2010	2015	2016	2017	2018	2019	2020	2021
	Всего, тыс. человек							
Все болезни	240.4	228.0	233.1	220.8	217.1	222.2	189.3	199.9
в том числе:								
некоторые инфекционные и паразитарные болезни	8.0	8.1	6.8	7.0	6.0	6.7	4.9	5.7
новообразования	0.5	0.7	0.7	0.6	0.6	0.6	0.5	0.4
болезни крови, кроветворных органов и отдельные нарушения, вовлекающие иммунный механизм	1.1	0.8	0.8	0.5	0.6	0.6	0.4	0.4
болезни эндокринной системы, расстройства питания и нарушения обмена веществ	2.0	1.2	1.3	1.1	1.1	1.3	1.0	1.5
болезни нервной системы	4.7	5.0	4.4	3.6	3.5	3.1	2.3	1.1
болезни глаза и его придаточного аппарата	6.5	5.7	5.5	4.5	4.8	5.6	3.6	2.2
болезни уха и сосцевидного отростка	8.3	4.3	3.6	2.9	3.0	3.1	2.1	2.8
болезни системы кровообращения	1.4	0.7	0.6	0.7	0.5	0.4	0.4	1.2
болезни органов дыхания	155.0	157.2	173.1	165.7	165.1	169.6	145.6	155.9
болезни органов пищеварения	12.4	9.2	5.8	4.9	3.4	3.2	2.4	1.0
болезни кожи и подкожной клетчатки	13.9	11.9	10.6	8.8	7.9	6.6	5.1	4.9
болезни костно-мышечной системы и соединительной ткани	4.2	3.8	2.8	2.6	2.6	2.4	1.3	1.7
болезни мочеполовой системы	2.9	2.7	2.2	2.1	2.1	2.1	1.6	1.2
врожденные аномалии (пороки развития), деформации и хромосомные нарушения	1.9	1.3	0.8	1.0	1.0	1.0	0.9	1.1
травмы и отравления и некоторые другие последствия воздействия внешних причин	12.5	13.1	12.8	13.1	13.2	12.9	13.1	11.0

Продолжение таблицы 7.12.

	2010	2015	2016	2017	2018	2019	2020	2021
	На 1000 детей							
Все болезни	2249.2	2000.7	2011.0	1884.4	1842.9	1885.6	1614.2	1720.0
в том числе:								
некоторые инфекционные и паразитарные болезни	74.4	70.8	58.8	59.8	50.7	56.9	42.1	49.0
новообразования	4.8	6.1	5.8	5.4	5.2	5.4	4.6	3.8
болезни крови, кроветворных органов и отдельные нарушения, вовлекающие иммунный механизм	10.2	7.4	6.3	4.6	5.1	5.0	3.6	3.3
болезни эндокринной системы, расстройства питания и нарушения обмена веществ	18.6	10.8	10.9	9.7	9.4	10.7	8.4	12.7
болезни нервной системы	44.4	43.6	37.9	30.5	29.7	25.9	19.7	9.4
болезни глаза и его придаточного аппарата	61.1	49.6	47.1	38.7	40.5	47.7	30.6	19.3
болезни уха и сосцевидного отростка	77.9	37.6	31.0	24.7	25.8	25.9	18.2	24.4
болезни системы кровообращения	12.8	6.5	4.8	5.8	3.9	3.2	3.1	10.1
болезни органов дыхания	1450.3	1379.5	1493.4	1414.5	1401.8	1439.0	1241.2	1341.1
болезни органов пищеварения	115.7	80.3	50.1	42.2	29.3	27.0	20.7	8.2
болезни кожи и подкожной клетчатки	129.7	104.2	91.8	75.4	67.5	55.6	43.5	42.4
болезни костно-мышечной системы и соединительной ткани	39.7	33.2	23.7	21.9	22.0	20.5	10.9	14.6
болезни мочеполовой системы	27.3	23.4	19.2	18.0	17.5	17.8	13.8	10.2
врожденные аномалии (пороки развития), деформации и хромосомные нарушения	17.5	11.7	6.7	8.3	8.5	8.2	7.8	9.5
травмы и отравления и некоторые другие последствия воздействия внешних причин	116.7	114.8	110.1	111.5	112.0	109.7	111.5	95.0

7.13. Численность лиц, впервые признанных инвалидами

	2010	2015	2016	2017	2018	2019	2020	2021
Всего:								
человек	4564	3712	3330	3389	3295	2613	2895	2411
на 1000 человек населения	7.2	6.0	5.4	5.6	5.5	4.4	4.9	4.1
Из общей численности лиц, впервые признанных инвалидами - лица в возрасте 18 лет и старше, человек:	4253	3389	3015	3053	2932	2401	2635	2184
из них в процентах:								
инвалиды I группы	16.4	20.0	20.0	20.8	23.0	25.3	23.7	24.3
инвалиды II группы	40.1	33.6	32.7	31.1	32.6	34.1	30.3	32.5
инвалиды III группы	43.5	46.4	47.2	48.1	44.4	40.6	46.0	43.2
Из общей численности инвалидов - инвалиды в трудоспособном возрасте:								
всего, человек	2233	1533	1372	1324	1128	967	1085	848
в процентах от общей численности инвалидов	52.5	45.2	45.5	43.4	38.5	40.3	41.2	38.8

7.14. Распределение численности лиц, впервые признанных инвалидами, по причинам инвалидности

	2010	2015	2016	2017	2018	2019	2020	2021
	Человек							
Все болезни	4564	3712	3330	3389	3295	2613	2895	2411
из них:								
туберкулез	194	101	89	82	84	56	46	32
злокачественные новообразования	1054	1165	1064	1124	1144	1065	1040	942
болезни эндокринной системы, расстройства питания и нарушения обмена веществ	102	81	71	80	79	61	58	65
психические расстройства и расстройства поведения	192	161	177	171	135	144	196	117
болезни нервной системы	191	160	171	213	257	131	115	131
болезни глаза и его придаточного аппарата	182	130	104	97	133	96	72	63
болезни уха и сосцевидного отростка	45	92	82	79	59	89	105	115
болезни системы кровообращения	1488	961	815	817	788	588	714	559
болезни органов дыхания	72	78	40	57	53	45	37	31
болезни органов пищеварения	79	87	61	61	72	59	72	64
болезни костно-мышечной системы и соединительной ткани	445	296	215	230	172	97	190	107
последствия травм, отравлений и других воздействий внешних причин	289	93	82	79	87	53	82	62
последствия производственных травм	33	14	12	5	3	4	5	2
профессиональные болезни	4	1	3	3	2	1	1	1

	2010	2015	2016	2017	2018	2019	2020	2021
	На 10000 человек населения							
Все болезни	71.7	60.1	54.2	55.6	54.6	43.7	48.7	40.9
из них:								
туберкулез	3.0	1.6	1.4	1.3	1.4	0.9	0.8	0.5
злокачественные новообразования	16.6	18.9	17.3	18.4	19.0	17.8	17.5	16.0
болезни эндокринной системы, расстройства питания и нарушения обмена веществ	1.6	1.3	1.2	1.3	1.3	1.0	1.0	1.1
психические расстройства и расстройства поведения	3.0	2.6	2.9	2.8	2.2	2.4	3.3	2.0
болезни нервной системы	3.0	2.6	2.8	3.5	4.3	2.2	1.9	2.2
болезни глаза и его придаточного аппарата	2.9	2.1	1.7	1.6	2.2	1.6	1.2	1.1
болезни уха и сосцевидного отростка	0.7	1.5	1.3	1.3	1.0	1.5	1.8	2.0
болезни системы кровообращения	23.4	15.6	13.3	13.4	13.1	9.8	12.0	9.5
болезни органов дыхания	1.1	1.3	0.7	0.9	0.9	0.8	0.6	0.5
болезни органов пищеварения	1.2	1.4	1.0	1.0	1.2	1.0	1.2	1.1
болезни костно-мышечной системы и соединительной ткани	7.0	4.8	3.5	3.8	2.9	1.6	3.2	1.8
последствия травм, отравлений и других воздействий внешних причин	4.5	1.5	1.3	1.3	1.4	0.9	1.4	1.1
последствия производственных травм	0.5	0.2	0.2	0.1	0.0	0.1	0.1	0.0
профессиональные болезни	0.1	0.0	0.0	0.0	0.0	0.0	0.0	0.0

Методологические пояснения

Таблица 7.1. В число амбулаторно-поликлинических организаций включаются все медицинские организации, которые ведут амбулаторный прием (поликлиники, амбулатории, диспансеры, поликлинические отделения в составе больничных организаций и др.).

В больничных организациях учету подлежат **койки**, оборудованные необходимым инвентарем, независимо от того, заняты они пациентами или нет.

Число больничных коек - койки круглосуточных стационаров (без коек в дневных стационарах).

Число женских консультаций, детских поликлиник, амбулаторий (самостоятельных) и организаций, имеющих женские консультации и детские отделения - число женских консультаций, детских поликлиник, амбулаторий (самостоятельных и входящих в состав других организаций).

В **общую численность врачей и среднего медицинского персонала** включаются лица с высшим медицинским образованием и со средним медицинским образованием соответственно, занятые в лечебно-профилактических организациях, организациях служб по надзору в сфере защиты прав потребителей и благополучия человека, учреждениях соци-

ального обеспечения, клиниках ВУЗов и НИИ (научно-исследовательский институт), дошкольных учреждениях, школах, домах ребенка и др.

Таблица 7.13., 7.14. Инвалидность - означает нарушение здоровья со стойким расстройством функций организма, обусловленное заболеваниями, последствиями травм или дефектами, приводящее к ограничению жизнедеятельности человека и вызывающее необходимость его социальной защиты.

Первичный выход на инвалидность - установление инвалидности впервые в отчетном году. Для статистической разработки данных о причинах инвалидности по болезням с 1999 г. применяется Международная статистическая классификация болезней, травм и причин смерти (IX пересмотр ВОЗ 1989 г.).

В **общую численность инвалидов** включаются лица, состоящие на учете и получающие пенсию в системе Пенсионного фонда Российской Федерации.

8. КУЛЬТУРА

8.1. Основные показатели культуры

(на конец года)

	2010	2015	2016	2017	2018	2019	2020	2021
Число профессиональных театров	2	2	2	2	2	2	2	2
Численность зрителей тыс. человек в среднем на 1000 человек населения	67.6	80.1	78.4	80.6	71.0	84.2	29.4	35.2
Число музеев	24	25	21	21	21	21	22	22
Число посещений музеев тыс. человек в среднем на 1000 человек населения	1094.8	1917.4	2111.0	1914.4	1545.6	1637.2	939.0	1427.9
Число организаций культурно-досугового типа в том числе в сельской местности	387	337	324	324	317	303	301	302
Число киноустановок с платным показом ¹⁾ в том числе в сельской местности	143	84	66	59	48	51	49	42
Число посещений киносеансов, тыс. человек в том числе в сельской местности	540.0	584.8	460.5	291.1	268.9	319.7	149.9	241.9
Число общедоступных библиотек в том числе в сельской местности	395	357	344	337	332	327	323	320
Библиотечный фонд тыс. экз. в том числе в сельской местности	5657.0	5063.6	4962.3	4888.0	4836.9	4797.6	4741.9	4666.9
в среднем на 1000 человек населения, экз.	2321.2	2045.9	1979.1	1950.9	1906.8	1880.0	1850.4	1818.9
	8939.6	8224.2	8101.4	8059.7	8057.6	8042.8	8004.3	7962.2

¹⁾ С 2016 г. по данным министерства культуры Новгородской области.

8.2. Число экземпляров библиотечного фонда

(на 1000 человек населения)

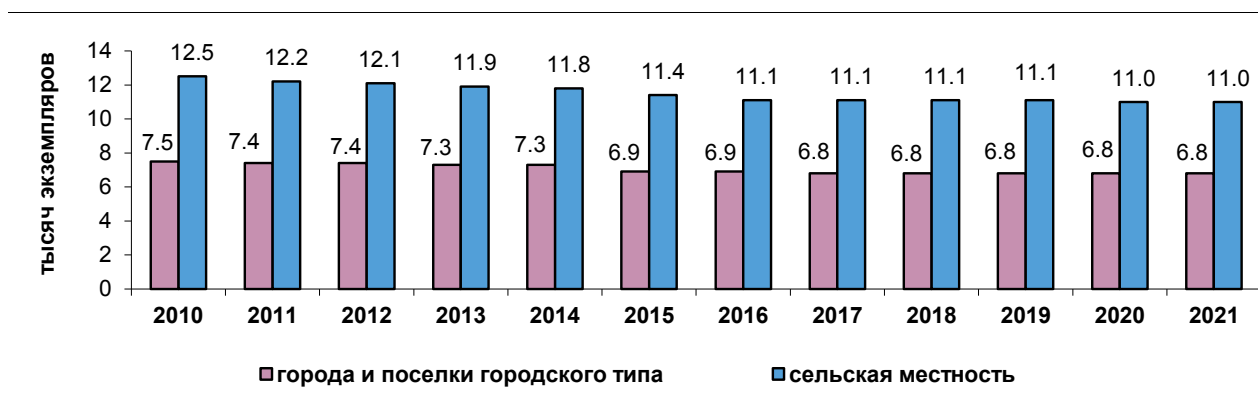

Методологические пояснения

С 2016 года сведения о библиотеках, театрах, музеях, организациях культурно-досугового типа приводятся по данным Минкультуры России.

К числу **организаций культурно-досугового типа** отнесены клубы, дворцы и дома культуры, центры культуры и досуга; дома интеллигенции, книги, кино, эстетического воспитания детей, женщин, молодежи, пенсионеров; национальные культурные центры; центры традиционной культуры; дома ремесел и фольклора; автоклубы, агиткультбригады, плавучие культбазы; культурно-спортивные и социально-культурные комплексы и др.

К числу **общедоступных** (публичных) **библиотек** отнесены библиотеки, имеющие универсальные книжные фонды и удовлетворяющие массовые запросы населения на литературу.

В показатели по **театрам** не включены данные по народным, любительским коллективам.

9. ОТДЫХ И ТУРИЗМ

9.1. Детские оздоровительные лагеря

	2010	2015	2016	2017
Число детских оздоровительных лагерей - всего	410	360	345	314
в том числе:				
загородные оздоровительные лагеря ¹⁾	16	12	12	12
оздоровительные лагеря с дневным пребыванием	381	346	329	300
Численность детей, отдохнувших в них за лето - всего, человек	24738	23084	24387	20859
в том числе в учреждениях:				
загородных оздоровительных лагерях ¹⁾	7139	6432	6411	5810
оздоровительные лагеря с дневным пребыванием	16980	16271	17145	14725

¹⁾ 2010 г. - загородные стационарные лагеря.

9.2. Организации отдыха и оздоровления детей

	2018	2019	2020	2021
Число организаций отдыха детей и их оздоровления - всего	295	301	3	264
в том числе:				
круглогодичного функционирования стационарного типа	4	3	1	3
сезонного функционирования палаточного типа	1	3	-	1
сезонного функционирования стационарного типа	290	295	2	260
Численность детей, отдохнувших в них за лето - всего, человек	19328	20369	286	15733
в том числе:				
круглогодичного функционирования стационарного типа	2803	2865	74	2153
сезонного функционирования палаточного типа	30	1051	-	149
сезонного функционирования стационарного типа	16495	16453	212	13431

9.3. Санаторно-курортные организации и организации отдыха ¹⁾

(на конец года)

	2010	2015	2016	2017	2018	2019	2020	2021
Число санаторно-курортных организаций и организаций отдыха	32	31	33	37	37	36	37	36
В них коек (мест)	2886	3572	3476	3611	3886	3906	3846	3999
Обслужено лиц (за год) - всего, тыс. человек	51.7	70.3	67.8	68.2	69.3	74.9	51.7	61.3

¹⁾ Данные за 2010, 2015 гг. приведены без учета микропредприятий.

9.4. Отдельные показатели деятельности коллективных средств размещения

	2010	2015	2016	2017	2018	2019	2020	2021
Число коллективных средств размещения	92	126	119	124	132	134	143	135
в том числе:								
гостиницы и аналогичные средства размещения	53	84	86	87	95	98	106	99
специализированные средства размещения	39	42	33	37	37	36	37	36
Число номеров в коллективных средствах размещения	3182	3765	4082	3886	4049	4088	4217	4258
в том числе:								
гостиницы и аналогичные средства размещения	1832	2170	2168	2206	2308	2368	2500	2551
специализированные средства размещения	1350	1595	1914	1680	1741	1720	1717	1707
Число мест в коллективных средствах размещения	6669	8717	9588	8817	9142	9176	9447	9661
в том числе:								
гостиницы и аналогичные средства размещения	3640	4793	6112	5206	5256	5270	5601	5662
специализированные средства размещения	3029	3924	3476	3611	3886	3906	3846	3999
Число ночевок в коллективных средствах размещения за год, тысяч	908.1	1167.4	1123.6	1130.5	1142.3	1114.1	716.9	1018.0
в том числе:								
гостиницы и аналогичные средства размещения	442.8	569.8	573.3	596.0	613.7	533.5	364.3	531.3
специализированные средства размещения	465.3	597.6	550.3	534.5	528.6	580.6	352.6	486.7
Численность лиц, размещенных в коллективных средствах размещения, тысяч человек	292.9	363.1	335.5	338.8	341.3	354.1	250.4	327.8
в том числе по путевкам	49.9	46.9	57.3	52.8	56.2	62.8	44.8	54.2
Коэффициент использования номерного фонда в коллективных средствах размещения (наличных мест)	0.37	0.37	0.32	0.35	0.34	0.33	0.21	0.29
в том числе:								
гостиниц и аналогичных средств размещения	0.33	0.33	0.26	0.31	0.32	0.28	0.18	0.26
специализированных средств размещения	0.42	0.42	0.43	0.41	0.37	0.41	0.25	0.33

9.5. Численность туристов, обслуженных туристскими фирмами

(человек)

	Принято граждан других стран						Отправлено граждан России					
	2010	2015	2018	2019	2020	2021	2010	2015	2018	2019	2020	2021
Обслужено туристов - всего	870	1870	2136	5287	28	-	18751	37383	18517	18372	6934	12229
в том числе:												
Россия	-	-	-	-	-	-	9148	25696	7704	7166	4221	6971
СНГ	-	10	53	-	-	-	1536	184	232	138	18	28
Болгария	-	99	-	-	-	-	104	148	110	83	7	-
Вьетнам	-	-	-	-	-	-	-	-	104	111	19	-
Греция	-	15	-	-	-	-	158	499	492	448	37	10
Доминиканская Республика	-	-	-	-	-	-	-	-	139	172	24	84
Германия	150	20	9	-	-	-	27	119	-	8	-	-
Египет	-	250	-	-	-	-	2659	2705	25	65	5	668
Испания	-	48	7	-	-	-	116	409	178	174	21	-
Италия	20	55	11	-	-	-	59	91	95	110	4	-
Кипр	-	-	-	-	-	-	145	624	499	416	60	173
Китай	-	200	803	2730	-	-	17	5	17	94	2	-
ОАЭ	-	130	-	-	-	-	113	75	270	385	69	114
Соединенное королевство (Великобритания)	450	200	-	-	28	-	15	-	5	15	-	-
США, включая Гавайские острова	120	-	211	520	-	-	15	2	-	10	-	-
Таиланд	-	-	823	2037	-	-	285	449	395	279	88	-
Тунис	-	250	-	-	-	-	248	143	1822	1653	95	276
Турция	-	-	-	-	-	-	2606	4673	5532	5822	1920	3187
Финляндия	15	-	-	-	-	-	433	379	111	82	12	-
Франция	40	310	2	-	-	-	127	-	23	45	21	-
Черногория	-	55	-	-	-	-	41	128	86	101	9	-
Другие страны	75	228	217	-	-	-	899	1054	678	995	302	718

9.6. Число спортивных сооружений

(на конец года)

	2010	2015	2016	2017	2018	2019	2020	2021
Стадионы с трибунами на 1500 мест и более	4	3	3	3	3	2	2	2
Спортивные залы	281	300	312	319	326	325	329	331
Плавательные бассейны	28	33	33	33	33	35	35	35
Плоскостные спортивные сооружения (площадки и поля)	700	786	832	858	895	903	905	923

В 2021 году действовало 1926 спортивных сооружения.

Методологические пояснения

Таблица 9.2. Организации отдыха - оздоровительные организации, предназначенные для отдыха. К ним относятся дома отдыха, базы отдыха, пансионаты, кемпинги и другие организации отдыха, туристские базы.

Таблица 9.3. Санаторно-курортные организации - лечебно-профилактические организации, оснащенные койками и обеспечивающие реабилитационное лечение, главным образом, на основе использования целебных свойств природных факторов. К ним относятся санатории, санатории-профилактории и др.

Санаторно-курортные организации и организации отдыха расположены, как правило, в пределах курортов, лечебно-оздоровительных местностей, в пригородных зонах.

Таблица 9.4. Коллективные средства размещения - средства размещения (здания, часть здания, помещения), используемые для предоставления услуг средств размещения юридическими лицами или индивидуальными предпринимателями.

Гостиницы и аналогичные средства размещения - организации, которые предоставляют помещение для временного проживания. К ним относятся гостиницы, мотели, хостелы, другие организации гостиничного типа.

Таблица 9.5. Турист - лицо, посещающее страну (место) временного пребывания в лечебно-оздоровительных, рекреационных, познавательных, физкультурно-спортивных, профессионально-деловых, религиозных и иных целях без занятия деятельностью, связанной с получением дохода от источников в стране (месте) временного пребывания, на период от 24 часов до 6 месяцев подряд или осуществляющее не менее одной ночевки в стране (месте) временного пребывания.

10. ВАЛОВОЙ РЕГИОНАЛЬНЫЙ ПРОДУКТ ¹⁾

10.1. Валовой региональный продукт ¹⁾

	2010	2011	2015	2016	2017	2018	2019	2020
Всего, млн рублей	127407.8	153419.7	234075.7	253056.8	256165.8	259255.8	273808.0	280189.3
На душу населения, тыс. рублей	200.2	243.0	379.3	412.1	420.3	429.7	457.6	471.3
Индекс физического объема в сопоставимых ценах, в процентах к предыдущему году	102.3	103.7	102.2	101.6	101.9	98.2	102.2	99.9
Индекс-дефлятор ВРП, в процентах к предыдущему году	105.7	112.7	112.4	102.8	107.8	105.9	103.2	102.4

¹⁾ В текущих основных ценах.

10.2. Валовой региональный продукт по видам экономической деятельности

(в текущих основных ценах; миллионов рублей)

	2005	2010	2011	2014	2015
В экономике - всего	63848.3	127407.8	153419.7	209304.4	234075.7
в том числе по видам экономической деятельности:					
сельское хозяйство, охота и лесное хозяйство	5976.4	11724.3	15285.0	16766.4	19772.0
рыболовство, рыбоводство	9.8	56.1	62.6	55.3	55.6
добыча полезных ископаемых	30.2	266.1	566.0	848.6	2444.5
обрабатывающие производства	21999.2	38494.2	49136.4	69455.5	84665.6
производство и распределение электроэнергии, газа и воды	3446.4	6153.7	7258.7	7124.5	7127.6
строительство	3825.5	11213.7	9304.2	21200.9	26451.6
оптовая и розничная торговля; ремонт автотранспортных средств, мотоциклов, бытовых изделий и предметов личного пользования	9283.1	16556.1	19122.6	23358.7	22010.4
гостиницы и рестораны	531.5	1869.5	1925.8	2052.2	2627.4
транспорт и связь	8765.7	13369.7	13213.0	19528.0	17160.6
финансовая деятельность	55.8	486.7	577.1	379.9	482.6
операции с недвижимым имуществом, аренда и предоставление услуг	2562.8	7489.1	12590.6	14390.5	17433.1
государственное управление и обеспечение военной безопасности; социальное страхование	2355.9	8811.9	9404.6	13047.4	12778.8
образование	1857.5	3584.3	5395.4	7463.9	7504.1
здравоохранение и предоставление социальных услуг	2579.4	5829.5	7504.6	10369.6	10299.3
предоставление прочих коммунальных, социальных и персональных услуг	569.2	1502.8	2072.9	3262.8	3262.6
деятельность домашних хозяйств	-	0.1	0.1	0.1	-

¹⁾ Данные динамического ряда, начиная с 2016 года, содержат изменения, связанные с внедрением международной методологии оценки жилищных услуг, производимых и потребляемых собственниками жилья; оценкой потребления основного капитала, исходя из его текущей рыночной стоимости.

Продолжение таблицы 10.2.

	2016	2017	2018	2019	2020
В экономике - всего	253056.8	256165.8	259255.8	273808.0	280189.3
в том числе по видам экономической деятельности:					
сельское хозяйство, охота, рыболовство, рыбоводство	15966.1	16941.9	20016.0	20688.7	17843.3
добыча полезных ископаемых	2602.8	2148.7	1157.9	671.6	605.7
обрабатывающие производства	87326.8	81692.1	86361.0	97314.0	102993.2
обеспечение электрической энергией, газом и паром; кондиционирование воздуха водоснабжение; водоотведение, организация сбора и утилизация отходов, деятельность по ликвидации загрязнений	8784.1	14840.5	10455.0	9730.1	9449.8
строительство	2006.2	2154.9	2411.9	2131.9	2023.9
торговля оптовая и розничная; ремонт автотранспортных средств и мотоциклов	32134.3	25861.9	18679.0	15506.0	14200.0
транспортировка и хранение	21487.3	22528.7	25501.2	28482.7	31057.6
деятельность гостиниц и предприятий общественного питания	15266.9	18460.6	18927.5	20341.5	20932.7
деятельность в области информации и связи	2621.4	2803.7	3169.9	3282.7	2626.7
деятельность финансовая и страховая	3534.1	4799.4	3770.9	3911.2	3925.5
деятельность по операциям с недвижимым имуществом	507.3	547.5	567.7	599.1	980.6
деятельность профессиональная, научная и техническая	18108.5	19771.9	20687.7	22270.7	22352.4
деятельность административная и сопутствующие дополнительные услуги	5509.6	3793.2	4197.0	4384.2	4108.7
государственное управление и обеспечение военной безопасности; социальное страхование	1819.5	2287.4	2123.3	1987.8	2174.9
образование	14021.1	14612.3	15715.3	16053.8	16827.4
деятельность в области здравоохранения и социальных услуг	7319.9	7293.1	8185.9	8467.8	8568.0
деятельность в области культуры, спорта, организации досуга и развлечений	10766.5	11636.6	12331.9	13499.4	15310.0
предоставление прочих видов услуг	2551.1	3057.0	3901.9	3503.3	3261.7
	723.5	934.3	1094.8	981.2	947.2

10.3. Расходы на конечное потребление и фактическое конечное потребление

(в текущих ценах; миллионов рублей)

	2010	2011	2015	2016	2017	2018	2019	2020
Расходы на конечное потребление	108102.1	130402.3	198766.5	212417.5	221028.0	229358.8	228378.1	228717.9
в том числе:								
домашних хозяйств	81607.7	98394.2	146841.8	156616.3	161758.2	164885.2	161413.4	157083.6
государственного управления	26494.4	32008.1	51924.7	55801.1	59269.8	64473.7	66964.6	71634.3
из них:								
на индивидуальные товары и услуги	14836.2	18944.4	22962.8	24282.7	24809.4	27047.8	29167.6	32294.8
на коллективные услуги	11658.2	13063.7	28961.9	31518.4	34460.5	37425.9	37797.0	39339.5
Фактическое конечное потребление	108102.1	130402.3	198766.5	212417.5	221028.0	229358.8	228378.1	228717.9
в том числе:								
домашних хозяйств	96443.9	117338.6	169804.6	180899.0	186567.6	191932.9	190581.0	189378.4
государственного управления	11658.2	13063.7	28961.9	31518.4	34460.5	37425.9	37797.0	39339.5

10.4. Индексы физического объема валового регионального продукта по видам экономической деятельности

(в постоянных ценах; в процентах к предыдущему году)

	2017	2018	2019	2020
Выпуск (в основных ценах)	101.9	98.2	102.2	99.9
в том числе:				
сельское, лесное хозяйство, охота, рыболовство и рыбоводство	92.9	115.4	96.1	91.7
добыча полезных ископаемых	79.2	52.9	58.2	90.1
обрабатывающие производства	103.6	102.0	107.3	105.6
обеспечение электрической энергией, газом и паром; кондиционирование воздуха	144.8	103.7	89.3	97.1
водоснабжение; водоотведение, организация сбора и утилизация отходов, деятельность по ликвидации загрязнений	104.1	106.3	103.5	93.4
строительство	80.6	69.4	78.6	91.8
торговля оптовая и розничная; ремонт автотранспортных средств и мотоциклов	100.5	100.8	129.7	101.5
транспортировка и хранение	110.9	100.3	93.9	98.4
деятельность гостиниц и предприятий общественного питания	102.9	102.8	97.3	78.2
деятельность в области информации и связи	132.6	76.6	101.3	99.8
деятельность финансовая и страховая	117.7	97.4	101.7	157.4
деятельность по операциям с недвижимым имуществом	104.6	101.6	103.8	98.5
деятельность профессиональная, научная и техническая	110.7	108.2	98.7	93.4
деятельность административная и сопутствующие дополнительные услуги	137.6	91.0	88.7	106.4
государственное управление и обеспечение военной безопасности; социальное обеспечение	103.6	98.8	96.0	100.2
образование	95.2	102.6	97.1	95.2
деятельность в области здравоохранения и социальных услуг	100.4	95.2	101.7	96.6
деятельность в области культуры, спорта, организации досуга и развлечений	104.6	116.0	91.9	83.0
предоставление прочих видов услуг	126.8	97.7	88.9	94.9

10.5. Валовой региональный продукт по источникам доходов

(в текущих ценах; миллионов рублей)

	2010	2015	2016	2017	2018	2019	2020
Валовой региональный продукт (в основных ценах)	127407.8	234075.7	253056.8	256165.8	259255.8	273808.0	280189.3
в том числе:							
оплата труда наемных работников (без учета скрытых оплаты труда и смешанных доходов)	60198.7	94692.1	100806.6	111608.7	113709.5	114204.1	115480.0
другие чистые налоги на производство	2093.2	3934.5	3921.1	4543.1	4808.7	4876.0	4544.6
в том числе:							
другие налоги на производство	2093.2	3934.5	3921.1	4543.1	4808.7	4876.0	4544.6
валовая прибыль экономики и валовые смешанные доходы	65115.9	135449.1	148329.2	140014.0	140737.6	154727.9	160164.6

10.6. Валовой региональный продукт по источникам доходов и видам экономической деятельности в 2020 году

(в текущих ценах; тысяч рублей)

	Ресурсы	Использование		
	валовая добавленная стоимость	оплата труда наемных работников (без учета скрытых оплаты труда и смешанных доходов)	другие чистые налоги на производство	валовая прибыль экономики и валовые смешанные доходы
Всего (в основных ценах)	280189276	115480035	4544601	160164640
в том числе:				
сельское, лесное хозяйство, охота, рыболовство и рыбоводство	17843318	4713527	247789	12882001
добыча полезных ископаемых	605675	94447	14151	497077
обрабатывающие производства	102993219	32567765	1381538	69043916
обеспечение электрической энергией, газом и паром; кондиционирование воздуха	9449756	4216619	353260	4879876
водоснабжение; водоотведение, организация сбора и утилизация отходов, деятельность по ликвидации загрязнений	2023875	1243893	42338	737645
строительство	14200024	4949855	72541	9177627

	Ресурсы	Использование		
	валовая добавленная стоимость	оплата труда наемных работников (без учета скрытых оплаты труда и смешанных доходов)	другие чистые налоги на производство	валовая прибыль экономики и валовые смешанные доходы
торговля оптовая и розничная; ремонт автотранспортных средств и мотоциклов	31057616	11710386	227702	19119528
транспортировка и хранение	20932689	8682474	987232	11262983
деятельность гостиниц и предприятий общественного питания	2626710	1311315	14513	1300882
деятельность в области информации и связи	3925461	1794791	77554	2053116
деятельность финансовая и страховая	980625	349225	1317	630084
деятельность по операциям с недвижимым имуществом	22352419	1756575	597953	19997891
деятельность профессиональная, научная и техническая	4108688	2252282	31217	1825189
деятельность административная и сопутствующие дополнительные услуги	2174920	893753	405576	875592
государственное управление и обеспечение военной безопасности; социальное обеспечение	16827359	15128102	64329	1634929
образование	8568047	7781744	5088	781214
деятельность в области здравоохранения и социальных услуг	15309960	13334109	11970	1963881
деятельность в области культуры, спорта, организации досуга и развлечений	3261671	2315101	2723	943847
предоставление прочих видов услуг	947243	384072	5809	557362

Методологические пояснения

Таблица 10.1., 10.2. Валовой региональный продукт (ВРП) - обобщающий показатель экономической деятельности региона, характеризующий процесс производства товаров и услуг. Определяется как совокупность добавленных стоимостей отраслей экономики и чистых налогов на продукты. ВРП рассчитывается в текущих основных и рыночных ценах (номинальный объем ВРП) и в сопоставимых ценах (реальный объем ВРП). Основные цены - включая цены производства данной отрасли, величину субсидий на продукты, но не включая налоги на продукты.

Таблица 10.3. Фактическое конечное потребление - для домашних хозяйств оно включает их расходы на покупку потребительских товаров и услуг, а также стоимость потребления товаров и услуг в натуральной форме - произведенных для себя, полученных в качестве оплаты труда и в виде социальных трансфертов в натуральной форме, т.е. бесплатных или льготных индивидуальных товаров и услуг, полученных от государственного

управления и некоммерческих организаций, обслуживающих домашние хозяйства. Для государственного управления фактическое конечное потребление равно стоимости коллективных услуг, у некоммерческих организаций, обслуживающих домашние хозяйства, фактическое конечное потребление отсутствует. Общие объемы расходов на конечное потребление и фактическое конечное потребление для экономики в целом равны между собой.

11. ОСНОВНЫЕ ФОНДЫ

11.1. Наличие и движение основных фондов

	2010	2015	2016	2017	2018	2019	2020	2021
Наличие основных фондов по полной учетной стоимости (на начало года), млн рублей	260252	459504	484102	604807	619253	1249824	1332077	1389970
Увеличение полной учетной стоимости за год (поступление) за счет, млн рублей:								
создания новой стоимости (ввода в действие новых основных фондов, модернизации, реконструкции)	22562	20324	62980	23302	52100	89702	38531	48501
приобретения бывших в употреблении основных фондов	12784	48010	117241	26129	28559	11942	23495	16483
Уменьшение полной учетной стоимости за год (выбытие) за счет, млн рублей:								
ликвидации основных фондов	1224	3769	2683	2734	4180	3527	2035	5187
выбытия по прочим причинам	9921	35084	62579	36235	14200	16338	27898	20808
Наличие основных фондов по полной учетной стоимости (на конец года), млн рублей	284453	494468	608528	617821	684936	1334055	1366977	1456435
Наличие основных фондов по остаточной балансовой стоимости на конец года, млн рублей	155134	246248	298082	331497	372828	881441	816811	826141
Коэффициент обновления, процентов	7.9	4.2	10.5	3.6	7.6	6.7	2.8	3.4
Коэффициент выбытия, процентов	0.5	0.8	0.6	0.5	0.7	0.3	0.2	0.4
Степень износа (на конец года), процентов	45.5	50.2	51.0	46.3	45.6	33.9	40.3	43.3

11.2. Основные фонды по видам экономической деятельности

(по полной учетной стоимости; на конец года)

	2017	2018	2019	2020	2021
Все основные фонды, млн рублей	617821	684936	1334055	1366977	1456435
в том числе по видам экономической деятельности:					
сельское, лесное хозяйство, охота, рыболовство и рыбоводство	29670	28873	31131	28451	33606
добыча полезных ископаемых	4884	5608	5107	5131	5420
обрабатывающие производства	121708	133435	146036	150796	170308
обеспечение электрической энергией, газом и паром; кондиционирование воздуха	64166	84627	83364	85273	93166
водоснабжение; водоотведение, организация сбора и утилизации отходов, деятельность по ликвидации загрязнений	7040	7562	7754	7741	8349
строительство	9063	8577	6742	8282	7775
торговля оптовая и розничная; ремонт автотранспортных средств и мотоциклов	18688	19040	25384	26293	26025
транспортировка и хранение	211843	238732	377524	393317	419239
деятельность гостиниц и предприятий общественного питания	2525	2204	2343	2352	2695
деятельность в области информации и связи	17204	17297	17486	17475	18319
деятельность финансовая и страховая	4953	3870	3779	3552	3697
деятельность по операциям с недвижимым имуществом	65151	66830	555046	562688	572251
деятельность профессиональная, научная и техническая	4058	3575	4077	4093	3564
деятельность административная и сопутствующие дополнительные услуги	1149	2469	2430	2030	2672
государственное управление и обеспечение военной безопасности; социальное обеспечение	16439	19299	22771	22956	38083
образование	12186	13758	14176	14869	15683
деятельность в области здравоохранения и социальных услуг	20130	21963	21240	23293	26633
деятельность в области культуры, спорта, организации досуга и развлечений	6274	6540	6724	7449	8015
предоставление прочих видов услуг	690	677	941	936	935

11.3. Ввод в действие основных фондов по видам экономической деятельности

(миллионов рублей)

	2017	2018	2019	2020	2021
Все основные фонды (включая скот)	22302	52100	89702	38531	48501
в том числе по видам экономической деятельности:					
сельское, лесное хозяйство, охота, рыболовство и рыбоводство	1670	987	1610	1715	2198
добыча полезных ископаемых	104	71	362	36	130
обрабатывающие производства	10181	15657	14106	9782	17804
обеспечение электрической энергией, газом и паром; кондиционирование воздуха	1247	6880	1990	2459	2712
водоснабжение; водоотведение, организация сбора и утилизации отходов, деятельность по ликвидации загрязнений	69	219	144	108	696
строительство	358	645	338	586	628
торговля оптовая и розничная; ремонт автотранспортных средств и мотоциклов	956	1060	1263	1146	3035
транспортировка и хранение	2094	19976	51808	6681	4008
деятельность гостиниц и предприятий общественного питания	133	58	190	104	235
деятельность в области информации и связи	936	873	717	953	1028
деятельность финансовая и страховая	566	182	328	359	193
деятельность по операциям с недвижимым имуществом	2042	1672	14046	11128	10961
деятельность профессиональная, научная и техническая	224	159	371	219	412
деятельность административная и сопутствующие дополнительные услуги	56	235	31	44	427
государственное управление и обеспечение военной безопасности; социальное обеспечение	479	923	580	525	244
образование	315	894	553	1156	1095
деятельность в области здравоохранения и социальных услуг	466	1276	924	1184	1801
деятельность в области культуры, спорта, организации досуга и развлечений	384	318	320	305	708
предоставление прочих видов услуг	22	15	21	41	186

11.4. Степень износа основных фондов по видам экономической деятельности

(на конец года; в процентах)

	2017	2018	2019	2020	2021
Все основные фонды (включая скот)	46.3	45.6	33.9	40.3	43.3
в том числе по видам экономической деятельности:					
сельское, лесное хозяйство, охота, рыболовство и рыбоводство	39.9	43.1	46.5	48.8	54.1
добыча полезных ископаемых	29.7	39.2	35.5	33.3	35.1
обрабатывающие производства	42.6	44.0	47.2	51.3	52.1
обеспечение электрической энергией, газом и паром; кондиционирование воздуха	51.9	43.0	46.7	67.2	68.3
водоснабжение; водоотведение, организация сбора и утилизации отходов, деятельность по ликвидации загрязнений	51.6	42.0	42.2	38.0	42.2
строительство	58.2	47.6	40.7	41.5	53.8
торговля оптовая и розничная; ремонт автотранспортных средств и мотоциклов	36.2	36.7	38.7	42.2	54.4
транспортировка и хранение	48.5	47.1	35.6	49.7	53.3
деятельность гостиниц и предприятий общественного питания	38.6	40.6	42.3	43.6	43.3
деятельность в области информации и связи	63.9	66.2	66.3	66.7	69.9
деятельность финансовая и страховая	42.0	47.4	49.1	47.0	52.0
деятельность по операциям с недвижимым имуществом	33.7	35.9	22.3	23.7	24.1
деятельность профессиональная, научная и техническая	42.3	47.0	47.0	53.0	61.4
деятельность административная и сопутствующие дополнительные услуги	50.7	42.7	37.2	38.3	51.5
государственное управление и обеспечение военной безопасности; социальное обеспечение	49.7	51.5	51.2	42.7	69.8
образование	60.4	56.7	56.6	55.4	53.9
деятельность в области здравоохранения и социальных услуг	61.3	60.5	63.2	59.9	59.1
деятельность в области культуры, спорта, организации досуга и развлечений	51.9	51.5	53.4	51.9	48.7
предоставление прочих видов услуг	41.3	40.6	45.4	48.3	50.9

11.5. Коэффициенты обновления основных фондов по видам экономической деятельности

(в процентах)

	2017	2018	2019	2020	2021
Все основные фонды (включая скот)	3.6	7.6	6.7	2.8	3.4
в том числе по видам экономической деятельности:					
сельское, лесное хозяйство, охота, рыболовство и рыбоводство	5.7	3.4	5.2	6.1	6.5
добыча полезных ископаемых	2.1	1.3	7.2	0.7	2.4
обрабатывающие производства	8.5	11.4	9.7	6.5	10.5
обеспечение электрической энергией, газом и паром; кондиционирование воздуха	2.0	8.0	2.4	2.9	3.0
водоснабжение; водоотведение, организация сбора и утилизации отходов, деятельность по ликвидации загрязнений	1.0	2.9	1.9	1.4	8.3
строительство	3.9	7.2	5.0	7.0	8.1
торговля оптовая и розничная; ремонт автотранспортных средств и мотоциклов	5.1	5.5	5.0	4.4	11.7
транспортировка и хранение	1.0	8.8	13.8	1.7	1.0
деятельность гостиниц и предприятий общественного питания	5.3	2.6	8.1	4.5	8.7
деятельность в области информации и связи	5.5	5.0	4.1	5.5	5.6
деятельность финансовая и страховая	11.5	4.6	8.6	10.0	5.4
деятельность по операциям с недвижимым имуществом	3.1	2.5	2.5	2.0	1.9
деятельность профессиональная, научная и техническая	5.6	4.6	9.2	5.5	11.6
деятельность административная и сопутствующие дополнительные услуги	4.9	10.0	1.3	2.2	16.0
государственное управление и обеспечение военной безопасности; социальное обеспечение	2.9	4.7	2.5	2.3	0.6
образование	2.6	6.5	3.9	7.8	7.0
деятельность в области здравоохранения и социальных услуг	2.3	5.7	4.3	5.1	6.8
деятельность в области культуры, спорта, организации досуга и развлечений	6.2	4.8	4.8	4.1	8.8
предоставление прочих видов услуг	3.2	2.2	2.2	4.4	19.9

11.6. Коэффициенты выбытия основных фондов по видам экономической деятельности

(в процентах)

	2017	2018	2019	2020	2021
Все основные фонды (включая скот)	0.5	0.7	0.3	0.2	0.4
в том числе по видам экономической деятельности:					
сельское, лесное хозяйство, охота, рыболовство и рыбоводство	0.4	1.9	0.3	0.6	0.4
добыча полезных ископаемых	0.2	0.0	0.0	0.0	-
обрабатывающие производства	0.3	0.5	0.2	0.3	0.4
обеспечение электрической энергией, газом и паром; кондиционирование воздуха	0.6	0.5	0.7	0.3	0.2
строительство	0.1	0.3	0.4	0.1	0.8
торговля оптовая и розничная; ремонт автотранспортных средств и мотоциклов	0.2	1.5	0.5	0.6	1.1
транспортировка и хранение	0.1	0.2	0.6	0.1	0.2
деятельность гостиниц и предприятий общественного питания	0.1	0.1	0.2	0.1	0.1
деятельность в области информации и связи	0.6	0.9	0.5	1.0	1.6
деятельность финансовая и страховая	4.3	1.2	2.2	4.4	3.1
деятельность по операциям с недвижимым имуществом	1.8	1.1	0.0	0.0	0.4
деятельность профессиональная, научная и техническая	1.0	3.1	1.5	0.3	0.3
деятельность административная и сопутствующие дополнительные услуги	0.1	0.2	0.1	0.1	1.1
государственное управление и обеспечение военной безопасности; социальное обеспечение	0.5	0.5	0.3	0.6	0.3
образование	0.2	0.2	0.2	0.3	0.5
деятельность в области здравоохранения и социальных услуг	0.8	1.0	0.5	0.7	1.2
деятельность в области культуры, спорта, организации досуга и развлечений	0.3	0.2	0.1	0.4	0.3
предоставление прочих видов услуг	0.3	0.2	0.2	0.3	3.3

11.7. Состав основных фондов коммерческих организаций ¹⁾

(на конец года; в процентах от наличия основных фондов)

	2017	2018	2019	2020	2021
Все основные фонды					
здания	15.0	13.9	14.3	13.8	13.8
сооружения	46.4	48.3	46.4	46.7	46.6
машины и оборудование	34.8	34.4	36.0	35.8	35.9
транспортные средства	2.8	3.0	2.9	3.3	3.3
Основные фонды организаций:					
сельского, лесного хозяйства, охоты, рыболовства и рыбоводства					
здания	45.9	45.8	48.1	41.4	41.1
сооружения	13.2	13.5	14.4	14.2	13.7

ОСНОВНЫЕ ФОНДЫ

Продолжение таблицы 11.7.

	2017	2018	2019	2020	2021
машины и оборудование	33.5	33.7	30.2	37.5	37.5
транспортные средства	4.4	4.7	3.8	3.9	4.1
добычи полезных ископаемых					
здания	53.6	24.5	20.4	20.6	19.9
сооружения	-	3.3	2.7	2.8	2.7
машины и оборудование	к	65.7	72.0	73.6	74.5
транспортные средства	к	5.7	4.8	3.0	2.9
обрабатывающих производств					
здания	21.2	20.0	20.0	19.9	19.9
сооружения	19.7	20.8	19.5	19.5	2.7
машины и оборудование	54.7	55.0	56.5	56.3	74.5
транспортные средства	3.1	3.5	3.7	4.2	2.9
обеспечения электрической энергией, газом и паром; кондиционирования воздуха					
здания	10.5	8.4	8.5	8.1	8.0
сооружения	46.2	53.0	50.5	51.1	52.6
машины и оборудование	41.7	37.2	39.4	38.8	38.0
транспортные средства	1.3	1.2	1.3	1.3	1.1
водоснабжения; водоотведения, организации сбора и утилизации отходов, деятельности по ликвидации загрязнений					
здания	14.1	14.2	15.9	15.1	15.2
сооружения	66.4	66.1	67.0	70.3	67.1
машины и оборудование	12.9	12.3	14.1	11.6	13.2
транспортные средства	6.3	5.7	2.8	2.8	4.4
строительства					
здания	31.2	8.2	16.7	16.5	30.9
сооружения	2.9	9.8	11.9	7.7	1.7
машины и оборудование	44.5	33.1	31.9	26.9	21.0
транспортные средства	19.6	48.6	39.3	48.7	43.6
торговли оптовой и розничной; ремонта автотранспортных средств и мотоциклов					
здания	14.7	11.8	12.7	13.8	12.7
сооружения	63.2	65.6	62.1	62.0	64.7
машины и оборудование	20.7	22.0	24.4	23.2	21.9
транспортные средства	0.8	0.5	0.7	0.8	0.6
транспортировки и хранения					
здания	6.8	7.4	6.6	6.2	6.2
сооружения	75.2	73.3	73.0	72.8	71.5
машины и оборудование	13.7	14.5	16.4	16.1	17.3
транспортные средства	4.1	4.7	4.0	4.8	5.0
деятельность в области информации и связи					
здания	3.2	3.2	3.4	3.0	2.8
сооружения	24.5	29.1	32.0	26.1	27.6
машины и оборудование	70.5	66.1	62.9	68.3	67.4
транспортные средства	0.6	0.6	0.7	0.7	0.7

¹⁾ Без субъектов малого предпринимательства.

11.8. Состояние отдельных видов основных фондов коммерческих организаций ¹⁾

(на конец года)

	Степень износа, процентов					Удельный вес полностью изношенных основных фондов, в процентах от общего объема основных фондов				
	2017	2018	2019	2020	2021	2017	2018	2019	2020	2021
Все основные фонды	46.9	45.9	50.1	52.9	55.7	17.6	15.4	15.4	18.8	21.1
из них:										
здания	28.8	30.5	31.5	32.0	35.8	2.0	2.1	2.5	3.1	3.0
сооружения	42.3	40.4	46.8	50.2	53.7	17.1	13.3	12.5	14.7	19.5
машины и оборудование	59.0	}58.7	}60.9	}63.5	65.2	24.4	20.9	23.1	28.8	29.3
транспортные средства	66.9				63.2	24.3	23.6	26.1	31.5	29.0
Основные фонды организаций:										
сельского, лесного хозяй- ства, охоты, рыболовства и рыбоводства	40.0	44.1	45.9	45.1	46.5	1.4	1.0	2.1	2.4	1.9
из них:										
здания	23.7	27.1	31.0	24.8	27.0	0.3	0.2	0.3	0.7	0.3
сооружения	33.5	37.8	40.0	40.4	44.8	1.5	1.4	1.4	0.9	0.8
машины и оборудование	62.9	}67.6	}71.0	}67.8	68.9	2.3	0.8	4.8	4.3	3.5
транспортные средства	58.9				66.9	2.6	8.3	6.4	4.6	3.9
добычи полезных ископаемых	54.2	56.2	55.0	58.7	61.1	0.9	1.5	0.8	-	-
из них:										
здания	87.5	88.1	91.0	94.0	95.9	-	-	-	-	-
сооружения	93.8	84.9	91.6	91.9	91.9	-	1.1	-	-	-
машины и оборудование	43.0	}43.4	}44.2	}48.0	49.6	0.4	1.1	0.3	-	-
транспортные средства	25.5				87.7	12.7	12.4	12.7	0.6	-
обрабатывающих производств	42.8	45.7	48.6	50.2	51.7	13.0	13.4	16.1	18.7	18.8
из них:										
здания	25.1	27.4	26.2	26.1	28.0	1.3	1.5	1.4	2.6	2.5
сооружения	30.2	34.7	43.1	47.1	48.2	7.6	7.8	9.2	12.4	19.3
машины и оборудование	53.0	}55.7	}57.6	}59.0	61.3	19.2	19.5	23.6	26.2	26.9
транспортные средства	59.3				50.4	15.9	13.8	14.6	13.0	13.3
обеспечения электрической энергией, газом и паром; кондиционирования воздуха	52.1	44.1	48.2	49.8	52.6	21.6	18.4	20.2	21.0	15.2
из них:										
здания	34.3	35.7	38.0	40.3	61.4	6.0	6.0	6.6	6.8	6.8
сооружения	56.3	40.7	44.8	45.8	45.8	25.7	18.8	20.1	19.5	8.2
машины и оборудование	52.1	}50.7	}54.5	}56.7	59.5	20.4	10.3	22.6	25.1	25.7
транспортные средства	74.5				71.6	36.6	37.0	41.9	49.1	46.3
водоснабжения; водоотве- дения, организации сбора и утилизации отходов, деятельности по ликвидации загрязнений	40.2	39.8	39.8	40.3	42.3	15.3	15.2	15.7	15.6	17.4
из них:										
здания	20.4	22.9	22.6	22.5	31.4	2.7	1.2	1.1	4.3	9.9
сооружения	35.3	34.2	36.1	37.9	36.6	9.9	9.3	9.5	10.9	10.1
машины и оборудование	70.6	}76.8	}70.8	}70.2	73.9	49.2	42.9	47.2	52.6	50.4
транспортные средства	73.1				72.4	29.8	62.7	85.0	36.6	54.6

ОСНОВНЫЕ ФОНДЫ

Продолжение таблицы 11.8.

	Степень износа, процентов					Удельный вес полностью изношенных основных фондов, в процентах от общего объема основных фондов				
	2017	2018	2019	2020	2021	2017	2018	2019	2020	2021
строительства	69.2	46.7	43.6	48.0	58.3	30.0	16.0	4.6	13.1	16.2
из них:										
здания	51.4	18.3	8.6	15.7	26.6	4.8	2.4	-	3.6	1.8
сооружения	65.8	20.2	31.2	50.8	77.5	33.4	5.5	-	5.6	59.9
машины и оборудования	76.5	52.8	53.9	54.7	84.0	45.4	19.6	0.7	17.4	35.3
транспортные средства	79.9				71.3	33.1	17.9	11.1	15.1	16.5
торговли оптовой и розничной; ремонта автотранспортных средств и мотоциклов	69.3	53.2	56.2	62.8	68.7	36.9	24.4	23.5	26.1	44.6
из них:										
здания	38.1	38.8	41.3	45.5	48.7	1.6	1.5	1.4	1.5	1.5
сооружения	75.5	56.2	59.9	65.9	71.7	42.0	26.2	26.7	28.7	52.5
машины и оборудование	72.1	51.8	54.8	64.8	71.9	47.3	31.0	27.2	33.3	47.1
транспортные средства	82.0				55.1	22.0	18.2	13.3	39.8	18.6
транспортировки и хранения	32.9	38.7	46.9	49.8	51.6	9.5	9.4	4.1	11.7	9.3
из них:										
здания	22.5	26.5	29.7	30.3	30.1	2.9	3.1	4.2	4.9	3.3
сооружения	24.2	29.8	40.0	43.3	46.8	5.3	4.3	1.2	4.8	1.6
машины и оборудование	74.1	77.3	77.2	78.2	73.5	29.1	28.4	8.5	33.6	32.9
транспортные средства	70.3				72.2	31.1	31.8	40.5	51.8	44.5
деятельность в области информации и связи	64.3	67.1	67.2	71.0	73.0	29.9	27.5	34.9	38.6	33.7
из них:										
здания	36.3	39.1	41.8	40.3	41.4	7.4	11.0	10.3	5.7	6.8
сооружения	47.7	54.4	54.4	61.6	63.3	6.0	5.4	10.4	20.1	15.0
машины и оборудование	71.3	74.2	75.2	75.9	78.2	39.1	3.8	48.7	46.8	41.8
транспортные средства	81.2				77.6	54.7	58.1	54.4	56.4	54.8

¹⁾ Без субъектов малого предпринимательства.

11.9. Состав основных фондов некоммерческих организаций

(на конец года; в процентах от наличия основных фондов)

	2017	2018	2019	2020	2021
Все основные фонды					
здания	31.7	32.6	31.7	15.0	16.5
сооружения	49.1	48.5	47.9	74.7	73.3
машины и оборудование	12.5	13.4	14.3	7.6	7.6
транспортные средства	3.4	3.5	4.3	2.0	2.0
Основные фонды организаций:					
государственного управления и обеспечения военной безопасности; социального обеспечения					
здания	43.9	39.8	39.9	6.2	9.2
сооружения	25.5	30.0	26.8	88.8	86.5
машины и оборудование	17.8	17.8	19.5	3.1	2.7
транспортные средства	7.9	7.2	9.2	1.3	1.2
образования					
здания	78.3	79.3	77.3	74.4	72.9
сооружения	3.7	3.1	3.0	2.7	3.4
машины и оборудование	8.8	10.0	13.7	17.0	17.7
транспортные средства	2.6	4.2	2.8	2.7	3.0

Продолжение таблицы 11.9.

	2017	2018	2019	2020	2021
деятельности в области здравоохранения и социальных услуг					
здания	48.1	48.5	46.5	44.3	42.4
сооружения	6.7	1.4	1.7	1.7	2.1
машины и оборудование	37.6	42.0	45.8	47.9	48.2
транспортные средства	3.5	4.7	5.9	6.0	7.2

Методологические пояснения

Основные фонды - произведенные активы, подлежащие использованию неоднократно или постоянно в течение длительного периода времени, но не менее одного года, для производства товаров, оказания рыночных и нерыночных услуг, для управленческих нужд либо для предоставления другим организациям за плату во временное владение и пользование или во временное пользование.

К основным фондам относятся здания, сооружения, машины и оборудование, транспортные средства, рабочий и продуктивный скот, многолетние насаждения, другие, виды основных фондов.

Переоценка основных фондов - изменение полной учетной и остаточной балансовой стоимости основных фондов с целью устранения их смешанной оценки в ценах разных периодов и определения их реальной восстановительной стоимости. Полная восстановительная стоимость основных фондов - это полная стоимость затрат на замену имеющихся основных фондов аналогичными им новыми объектами, определенных по ценам и тарифам, существующим на дату переоценки. Остаточная восстановительная стоимость - это полная восстановительная стоимость, уменьшенная на величину накопленного износа, также пересчитанного в цены, существующие на дату переоценки.

Порядком проведения этой переоценки предусмотрено периодическое проведение такой переоценки в соответствии с уровнем инфляции. В 2010 г. переоценка проводилась на начало отчетного года; в 2011 г. как на начало отчетного года, так и на конец года; с 2012 г. - только на конец года. С 2015 года проводятся в добровольном порядке, по усмотрению организаций, в соответствии с положением по бухгалтерскому учету основных средств.

Ввод в действие основных фондов - стоимость законченных строительством и принятых в эксплуатацию в установленном порядке объектов строительства - зданий, сооружений, пусковых комплексов, их очередей, а также оборудования, инструмента, инвентаря, многолетних насаждений, рабочего и продуктивного скота. В формах статистического наблюдения ввод в действие основных фондов отражается одновременно с вводом в действие производственных мощностей и объектов жилищно-гражданского назначения.

Коэффициент обновления основных фондов - это отношение основных фондов, введенных в действие в течение года, к их наличию на конец года, в процентах. Этот показатель отражает удельный вес новых (введенных за год) основных фондов в их общем объеме.

Коэффициент выбытия основных фондов - это отношение ликвидированных за год основных фондов к их наличию на начало года, в процентах. Данный показатель, наряду с коэффициентом обновления, характеризует интенсивность процесса обновления основных фондов.

Степень износа основных фондов - отношение накопленного к определенной дате износа имеющихся основных фондов (разницы их полной учетной и остаточной балансовой стоимости) к полной учетной стоимости этих основных фондов на ту же дату, в процентах.

12. ПРЕДПРИЯТИЯ И ОРГАНИЗАЦИИ

12.1. Общая характеристика предприятий и организаций

12.1.1. Распределение предприятий и организаций по видам экономической деятельности и формам собственности ¹⁾

(на 1 января)

	2018				2019			
	Число пред-прия-тий (орга-низаций)	из них по формам собственности			Число пред-прия-тий (орга-низаций)	из них по формам собственности		
		госу-дар-ствен-ная и му-ници-паль-ная	част-ная	сме-шан-ная россий-ская		госу-дар-ствен-ная и му-ници-паль-ная	част-ная	сме-шан-ная россий-ская
Всего	14819	2041	11502	168	13715	1947	10573	157
в том числе по видам экономической деятельности:								
сельское, лесное хозяйство, охота, рыболовство и рыбоводство	806	63	700	4	745	16	386	4
добыча полезных ископаемых	104	1	97	-	97	1	91	-
из нее добыча прочих полезных ископаемых	103	1	96	-	96	1	90	-
обрабатывающие производства	1401	9	1296	10	1280	9	1188	8
из них:								
производство пищевых продуктов	176	1	151	1	159	1	140	-
производство напитков	33	-	30	1	27	-	24	1
производство текстильных изделий	31	1	29	-	30	1	28	-
производство одежды	51	-	50	-	44	-	43	-
производство кожи и изделий из кожи	8	-	7	-	8	-	7	-
обработка древесины и производство изделий из дерева и пробки, кроме мебели, производство изделий из соломки и материалов для плетения	337	-	318	-	327	-	312	-
производство бумаги и бумажных изделий	20	-	19	-	17	-	16	-

	2018				2019			
	Число пред-прия-тий (орга-низа-ций)	из них по формам собственности			Число пред-прия-тий (орга-низа-ций)	из них по формам собственности		
		госу-дар-ствен-ная и му-ници-паль-ная	част-ная	сме-шан-ная россий-ская		госу-дар-ствен-ная и му-ници-паль-ная	част-ная	сме-шан-ная россий-ская
деятельность полиграфическая и копирование носителей информации	36	2	31	-	30	2	25	-
производство химических веществ и химических продуктов	38	-	34	-	36	-	32	-
производство резиновых и пластмассовых изделий	47	-	45	-	49	-	47	-
производство прочей неметаллической минеральной продукции	102	-	95	3	90	-	84	2
производство металлургическое	6	-	5	-	6	-	6	-
производство готовых металличе-ских изделий, кроме машин и оборудования	175	1	168	-	157	1	148	-
производство компьютеров, электронных и оптических изделий	53	2	47	1	44	2	39	1
производство электрического оборудования	33	-	25	3	30	-	24	3
производство машин и оборудова-ния, не включенных в другие группировки	53	-	49	1	43	-	40	1
производство автотранспортных средств, прицепов и полуприцепов	14	-	11	-	12	-	9	-
производство прочих транспорт-ных средств и оборудования	8	-	8	-	7	-	7	-
производство мебели	58	-	58	-	52	-	52	-
производство прочих готовых изделий	21	-	19	-	21	-	19	-
ремонт и монтаж машин и оборудования	91	2	88	-	82	2	79	-
обеспечение электрической энергией, газом и паром; кондиционирование воздуха	106	2	89	5	101	2	87	4
водоснабжение; водоотведение, организация сбора и утилизации отходов, деятельность по ликвидации загрязнений	145	26	115	-	135	23	106	-
строительство	1612	2	1582	2	1522	2	1496	2

	2018				2019			
	Число пред-прия-тий (орга-низа-ций)	из них по формам собственности			Число пред-прия-тий (орга-низа-ций)	из них по формам собственности		
		госу-дар-ствен-ная и му-ници-паль-ная	част-ная	сме-шан-ная рос-сий-ская		госу-дар-ствен-ная и му-ници-паль-ная	част-ная	сме-шан-ная рос-сий-ская
торговля оптовая и розничная; ремонт автотранспортных средств и мотоциклов	3428	7	3292	6	3019	7	2894	6
в том числе:								
торговля оптовая и розничная автотранспортными средствами и мотоциклами и их ремонт	349	1	343	-	318	1	311	-
торговля оптовая, кроме оптовой торговли автотранспортными средствами и мотоциклами	1958	4	1887	4	1705	4	1638	4
торговля розничная, кроме торговли автотранспортными средствами и мотоциклами	1121	2	1062	2	996	2	945	2
транспортировка и хранение	669	37	598	14	618	38	555	13
деятельность гостиниц и предприя-тий общественного питания	454	19	425	1	415	19	387	1
деятельность в области информации и связи	327	43	249	29	311	41	238	26
деятельность финансовая и страховая	277	23	174	56	251	23	149	56
деятельность по операциям с недвижимым имуществом	1287	44	1229	3	1235	39	1182	4
деятельность профессиональная, научная и техническая	887	88	750	19	823	93	683	16
из нее научные исследования и разработки	96	11	63	13	91	11	59	12
деятельность административная и сопутствующие дополнительные услуги	383	29	340	6	358	33	313	5
государственное управление и обеспечение военной безопасно-сти; социальное обеспечение	702	694	5	1	679	671	5	1
образование	695	623	62	1	629	564	57	1
деятельность в области здраво-охранения и социальных услуг	302	128	154	3	298	125	154	3
деятельность в области культуры, спорта, организации досуга и развлечений	329	188	124	1	337	178	140	1
предоставление прочих видов услуг	905	15	221	7	862	15	204	6

Продолжение таблицы 12.1.1.

	2020				2021			
	Число пред-прия-тий (орга-низа-ций)	из них по формам собственности			Число пред-прия-тий (орга-низа-ций)	из них по формам собственности		
		госу-дар-ствен-ная и му-ници-паль-ная	част-ная	сме-шан-ная россий-ская		госу-дар-ствен-ная и му-ници-паль-ная	част-ная	сме-шан-ная россий-ская
Всего	12651	1824	9737	127	11763	1794	8963	118
в том числе по видам экономической деятельности:								
сельское, лесное хозяйство, охота, рыболовство и рыбоводство	692	62	598	4	618	55	532	4
добыча полезных ископаемых	92	1	88	-	85	1	83	-
из нее добыча прочих полезных ископаемых	91	1	87	-	84	-	82	-
обрабатывающие производства	1219	7	1139	7	1128	6	1056	7
из них:								
производство пищевых продуктов	140	-	125	-	127	-	112	-
производство напитков	26	-	22	1	20	-	17	1
производство текстильных изделий	26	1	24	-	22	-	21	-
производство одежды	42	-	41	-	35	-	34	-
производство кожи и изделий из кожи	7	-	6	-	2	-	2	-
обработка древесины и производство изделий из дерева и пробки, кроме мебели, производство изделий из соломки и материалов для плетения	314	-	303	1	299	-	291	-
производство бумаги и бумажных изделий	18	-	16	-	18	-	16	-

Продолжение таблицы 12.1.1.

	2020				2021			
	Число пред-прия-тий (орга-низа-ций)	из них по формам собственности			Число пред-прия-тий (орга-низа-ций)	из них по формам собственности		
		госу-дар-ствен-ная и му-ници-паль-ная	част-ная	сме-шан-ная россий-ская		госу-дар-ствен-ная и му-ници-паль-ная	част-ная	сме-шан-ная россий-ская
деятельность полиграфическая и копирование носителей информации	25	1	21	-	22	1	18	-
производство химических веществ и химических продуктов	36	-	32	-	35	-	31	-
производство резиновых и пластмассовых изделий	49	-	47	-	44	-	43	-
производство прочей неметаллической минеральной продукции	85	-	81	2	78	-	75	2
производство металлургическое	5	-	5	-	5	-	5	-
производство готовых металличе-ских изделий, кроме машин и оборудования	150	1	143	-	142	1	135	-
производство компьютеров, электронных и оптических изделий	44	2	40	-	34	1	30	1
производство электрического оборудования	30	-	25	2	30	-	26	2
производство машин и оборудования, не включенных в другие группировки	45	-	42	1	43	-	40	1
производство автотранспортных средств, прицепов и полуприцепов	11	-	8	-	7	-	4	-
производство прочих транспорт-ных средств и оборудования	7	-	6	-	6	-	5	-
производство мебели	52	-	52	-	46	-	46	-
производство прочих готовых изделий	22	-	20	-	28	1	25	-
ремонт и монтаж машин и оборудования	75	2	72	-	73	2	70	-
обеспечение электрической энер-гией, газом и паром; кондициони-рование воздуха	95	2	83	3	87	2	75	3
водоснабжение; водоотведение, организация сбора и утилизации отходов, деятельность по ликвидации загрязнений	129	26	96	-	119	28	87	-
строительство	1390	2	1367	2	1247	2	1227	2

	2020				2021			
	Число пред-прия-тий (орга-низа-ций)	из них по формам собственности			Число пред-прия-тий (орга-низа-ций)	из них по формам собственности		
		госу-дар-ствен-ная и му-ници-паль-ная	част-ная	сме-шан-ная рос-сий-ская		госу-дар-ствен-ная и му-ници-паль-ная	част-ная	сме-шан-ная рос-сий-ская
торговля оптовая и розничная; ремонт автотранспортных средств и мотоциклов	2629	7	2517	4	2298	5	2206	4
в том числе:								
торговля оптовая и розничная автотранспортными средствами и мотоциклами и их ремонт	297	1	290	-	270	1	263	-
торговля оптовая, кроме оптовой торговли автотранспортными средствами и мотоциклами	1420	4	1364	3	1241	3	1195	3
торговля розничная, кроме торговли автотранспортными средствами и мотоциклами	912	2	863	1	787	1	748	1
транспортировка и хранение	571	30	522	10	527	30	480	7
деятельность гостиниц и предприя-тий общественного питания	382	18	355	2	364	17	335	2
деятельность в области информации и связи	289	37	220	26	270	38	200	26
деятельность финансовая и страховая	228	24	146	34	212	24	131	33
деятельность по операциям с недвижимым имуществом	1171	35	1121	5	1119	34	1071	4
деятельность профессиональная, научная и техническая	783	93	649	13	753	92	624	11
из нее научные исследования и разработки	83	10	57	8	74	10	51	6
деятельность административная и сопутствующие дополнительные услуги	361	35	312	6	349	34	301	6
государственное управление и обеспечение военной безопасно-сти; социальное обеспечение	651	647	3	-	650	645	4	-
образование	547	487	53	1	531	471	54	-
деятельность в области здраво-охранения и социальных услуг	286	122	148	3	287	123	148	3
деятельность в области культуры, спорта, организации досуга и развлечений	335	175	141	1	342	175	146	1
предоставление прочих видов услуг	801	14	179	6	777	12	203	5

	2022			
	Число пред-приятий (органи-заций)	из них по формам собственности		
		государ-ственная и муницип-альная	частная	смешанная российская
Всего	11445	1729	8770	83
в том числе по видам экономической деятельности:				
сельское, лесное хозяйство, охота, рыболовство и рыбоводство	592	50	514	4
добыча полезных ископаемых	92	1	89	-
из нее добыча прочих полезных ископаемых	90	1	87	-
обрабатывающие производства	1130	5	1063	5
из них:				
производство пищевых продуктов	128	-	114	-
производство напитков	19	-	18	1
производство текстильных изделий	22	-	21	-
производство одежды	36	-	35	-
производство кожи и изделий из кожи	2	-	2	-
обработка древесины и производство изделий из дерева и пробки, кроме мебели, производство изделий из соломки и материалов для плетения	293	-	284	-
производство бумаги и бумажных изделий	19	-	17	-
деятельность полиграфическая и копирование носителей информации	26	1	20	1
производство химических веществ и химических продуктов	36	-	32	-
производство резиновых и пластмассовых изделий	40	-	39	-
производство прочей неметаллической минеральной продукции	73	-	71	-
производство металлургическое	5	-	5	-
производство готовых металлических изделий, кроме машин и оборудования	148	1	141	-
производство компьютеров, электронных и оптических изделий	33	-	31	-
производство электрического оборудования	31	-	28	2
производство машин и оборудования, не включенных в другие группировки	44	-	41	1
производство автотранспортных средств, прицепов и полуприцепов	7	-	4	-
производство прочих транспортных средств и оборудования	7	-	6	-
производство мебели	52	-	52	-
производство прочих готовых изделий	25	1	22	-
ремонт и монтаж машин и оборудования	72	2	69	-
обеспечение электрической энергией, газом и паром; кондиционирование воздуха	85	3	73	2
водоснабжение; водоотведение, организация сбора и утилизации отходов, деятельность по ликвидации загрязнений	114	28	83	-

Продолжение таблицы 12.1.1.

	2022			
	Число пред-приятий (органи-заций)	из них по формам собственности		
		государ-ственная и муницип-альная	частная	смешанная российская
строительство	1230	2	1213	2
торговля оптовая и розничная; ремонт автотранспортных средств и мотоциклов в том числе:	2195	5	2115	2
торговля оптовая и розничная автотранспортными средствами и мотоциклами и их ремонт	254	1	248	-
торговля оптовая, кроме оптовой торговли автотранспортными средствами и мотоциклами	1205	3	1166	1
торговля розничная, кроме торговли автотранс-портными средствами и мотоциклами	736	1	701	1
транспортировка и хранение	511	28	472	4
деятельность гостиниц и предприятий общественного питания	358	12	335	2
деятельность в области информации и связи	245	39	195	4
деятельность финансовая и страховая	206	23	126	31
деятельность по операциям с недвижимым имуществом	1067	23	1026	4
деятельность профессиональная, научная и техническая	725	92	601	9
из нее научные исследования и разработки	72	9	53	4
деятельность административная и сопутствующие дополнительные услуги	341	34	293	6
государственное управление и обеспечение военной безопасности; социальное обеспечение	612	607	5	-
образование	534	470	57	-
деятельность в области здравоохранения и социальных услуг	289	121	152	3
деятельность в области культуры, спорта, организации досуга и развлечений	348	176	151	1
предоставление прочих видов услуг	771	10	207	4

¹⁾ По данным государственной регистрации, без учета индивидуальных предпринимателей.

12.1.2. Распределение предприятий и организаций по формам собственности

(на 1 января)

	2011	2016	2017	2018	2019	2020	2021	2022
Число предприятий и организаций	14910	16377	15762	14819	13715	12651	11763	11445
в том числе по формам собственности:								
государственная	1150	1007	996	918	886	875	866	824
муниципальная	1813	1195	1146	1123	1061	949	928	905
частная	10398	12808	12300	11502	10573	9737	8963	8770
собственность общественных и религиозных организаций (объединений)	897	734	723	727	700	663	622	611
смешанная российская	264	199	201	168	157	127	118	83
иностранная	159	178	174	177	161	146	131	121
совместная российская и иностранная	183	187	154	143	135	120	102	98
прочие формы собственности, включая собственность государственных корпораций	46	69	68	61	42	34	33	33

12.1.3. Оборот организаций по видам экономической деятельности ¹⁾

(в фактически действовавших ценах; миллионов рублей)

	2017	2018	2019	2020	2021
Всего	502316.1	466037.6	472668.7	509654.4	678796.7
в том числе					
по видам экономической деятельности:					
сельское, лесное хозяйство, охота, рыболовство и рыбоводство	15278.4	17802.5	16827.6	14824.1	18873.6
добыча полезных ископаемых	1126.3	1079.6	1105.2	1033.0	1235.1
из нее добыча прочих полезных ископаемых	1087.3	1075.8	1105.2	1033.0	1235.1
обрабатывающие производства	187309.4	197438.2	196706.0	206537.1	330851.3
из них:					
производство пищевых продуктов	30146.4	27712.9	27678.4	29064.4	33078.6
производство напитков	3674.8	3662.3	715.7	311.8	235.6
производство текстильных изделий	1237.2	1334.7	1372.2	1494.9	1865.5
производство одежды	363.6	197.6	279.8	342.1	265.4
обработка древесины и производство изделий из дерева и пробки, кроме мебели, производство изделий из соломки и материалов для плетения	19902.4	19833.3	24724.4	30066.6	43228.5
производство бумаги и бумажных изделий	9296.6	10740.4	10234.0	11079.9	14216.9
деятельность полиграфическая и копирование носителей информации	4610.8	5452.8	5272.7	6941.1	8914.0
производство химических веществ и химических продуктов	62040.5	72170.4	71304.9	71660.5	155017.9
производство резиновых и пластмассовых изделий	1842.5	1824.1	1973.7	2649.6	3928.6
производство прочей неметаллической минеральной продукции	17383.1	18583.6	20111.4	16444.9	15942.0
производство металлургическое	1097.6	991.8	1136.7	1399.9	2162.9
производство готовых металлических изделий, кроме машин и оборудования	3070.6	3851.1	3321.6	3668.8	5394.2
производство компьютеров, электронных и оптических изделий	7719.9	4117.6	4034.3	2916.6	4028.3
производство электрического оборудования	6668.1	7371.8	7271.4	6983.8	22436.2
производство машин и оборудования, не включенных в другие группировки	4693.4	6534.8	5992.5	6915.2	6369.7
производство автотранспортных средств, прицепов и полуприцепов	1669.5	2243.8	1739.6	2302.3	3617.1
производство прочих транспортных средств и оборудования	3.4	к	к	к	к
производство мебели	2553.8	2668.8	2575.1	2928.5	3028.0
производство прочих готовых изделий	996.0	251.4	664.0	736.5	935.1
ремонт и монтаж машин и оборудования	8323.7	7824.3	6214.4	8534.8	6103.3
обеспечение электрической энергией, газом и паром; кондиционирование воздуха	45904.7	46452.4	47981.7	48434.4	51375.4
водоснабжение; водоотведение, организация сбора и утилизации отходов, деятельность по ликвидации загрязнений	7830.4	3520.3	3838.8	3751.3	4796.4
строительство	44872.5	23365.6	13140.5	16876.2	18702.4
торговля оптовая и розничная; ремонт автотранспортных средств и мотоциклов	142678.5	125200.7	141928.1	166367.0	194691.3

Продолжение таблицы 12.1.3.

	2017	2018	2019	2020	2021
в том числе:					
торговля оптовая и розничная автотранспортными средствами и мотоциклами и их ремонт	19828.2	4673.6	4532.9	6960.6	7860.5
торговля оптовая, кроме оптовой торговли автотранспортными средствами и мотоциклами	66825.5	60629.7	73508.2	84388.6	111194.4
торговля розничная, кроме торговли автотранспортными средствами и мотоциклами	56024.8	59897.3	63887.0	75017.7	75636.4
транспортировка и хранение	19407.7	15383.2	15415.1	15792.1	18343.7
деятельность гостиниц и предприятий общественного питания	3223.0	3324.1	3861.2	3128.7	4583.9
деятельность в области информации и связи	6573.4	5300.3	5735.5	6877.7	7186.3
деятельность по операциям с недвижимым имуществом	8795.3	7430.5	6099.5	7250.0	5801.7
деятельность профессиональная, научная и техническая	5855.7	5365.3	5330.0	4428.5	4666.4
деятельность административная и сопутствующие дополнительные услуги	1847.9	2349.4	2186.1	2159.4	2059.2
образование	1362.1	1532.9	1608.7	1594.8	1724.4
деятельность в области здравоохранения и социальных услуг	8149.6	8738.7	9321.2	9185.7	12257.2
деятельность в области культуры, спорта, организации досуга и развлечений	585.7	740.8	684.0	459.8	599.2
предоставление прочих видов услуг	1045.7	717.6	602.8	636.7	655.4

¹⁾ Без учета деятельности финансовых организаций.

12.2. Финансовая деятельность организаций

12.2.1. Сальдированный финансовый результат (прибыль минус убыток) деятельности организаций по видам экономической деятельности ¹⁾

(в фактически действовавших ценах; миллионов рублей)

	2017	2018	2019	2020	2021
Всего	31493.0	42770.7	40658.7	51444.3	288266.8
из них:					
сельское, лесное хозяйство, охота, рыболовство и рыбоводство	12.8	345.7	778.0	-532.0	-927.9
добыча полезных ископаемых	-40.0	7.4	-1.2	85.0	-62.0
из нее добыча прочих полезных ископаемых	-43.2	4.1	-4.0	82.4	-65.0
обрабатывающие производства	16560.8	20460.0	29365.9	18684.9	113707.9
из них:					
производство пищевых продуктов	348.8	359.2	368.6	587.3	821.9
производство напитков	-29.0	-442.5	-517.0	-145.4	-165.8
производство табачных изделий	-7.1	-	-	-	-
производство текстильных изделий	-5.1	3.4	80.1	59.5	225.2
производство одежды	10.9	25.4	3.8	0.9	9.9
производство кожи и изделий из кожи	-0.0	0.6	0.5	1.2	1.1
обработка древесины и производство изделий из дерева и пробки, кроме мебели, производство изделий из соломки и материалов для плетения	799.8	2165.2	996.4	1886.4	6171.3
производство бумаги и бумажных изделий	1687.3	2603.4	1314.4	4626.7	1999.3
деятельность полиграфическая и копирование носителей информации	71.4	499.5	820.4	1887.3	2076.3
производства кокса и нефтепродуктов	-	-0.1	-	-0.0	0.0
производство химических веществ и химических продуктов	9495.7	11859.8	23175.3	5296.5	98277.2

Продолжение таблицы 12.2.1.

	2017	2018	2019	2020	2021
производство лекарственных средств и материалов, применяемых в медицинских целях	14.7	-1.9	-0.9	-0.3	1.5
производство резиновых и пластмассовых изделий	78.9	106.5	44.5	44.8	110.6
производство прочей неметаллической минеральной продукции	1771.5	1175.0	1660.0	966.3	1038.7
производство металлургическое	132.8	-342.2	143.5	217.3	878.2
производство готовых металлических изделий, кроме машин и оборудования	231.0	158.3	-11.2	-50.2	325.3
производство компьютеров, электронных и оптических изделий	625.0	-240.3	-224.0	26.7	13.9
производство электрического оборудования	172.5	519.7	106.5	241.8	223.6
производство машин и оборудования, не включенных в другие группировки	577.2	964.3	973.8	1196.2	738.2
производство автотранспортных средств, прицепов и полуприцепов	59.3	419.2	141.8	186.5	283.3
производство прочих транспортных средств и оборудования	0.3	2.6	4.8	5.0	5.9
производство мебели	387.3	453.2	229.1	1547.6	462.9
производство прочих готовых изделий	15.9	12.5	-8.3	8.6	37.3
ремонт и монтаж машин и оборудования	121.9	159.2	63.9	93.9	172.4
обеспечение электрической энергией, газом и паром; кондиционирование воздуха	155.5	326.4	-954.8	-1038.6	1274.5
водоснабжение; водоотведение, организация сбора и утилизации отходов, деятельность по ликвидации загрязнений	129.5	24.0	367.2	241.2	155.7
строительство	859.4	214.1	556.1	648.1	1668.0
торговля оптовая и розничная; ремонт автотранспортных средств и мотоциклов	3899.2	5016.8	5746.8	5007.9	6219.9
в том числе:					
торговля оптовая и розничная автотранспортными средствами и мотоциклами и их ремонт	120.6	151.8	78.9	272.2	377.4
торговля оптовая, кроме оптовой торговли автотранспортными средствами и мотоциклами	2492.5	3372.8	2986.6	4219.7	5249.9
торговля розничная, кроме торговли автотранспортными средствами и мотоциклами	1286.2	1492.2	2681.3	516.0	592.5
транспортировка и хранение	493.4	642.8	959.4	1015.8	2005.3
деятельность гостиниц и предприятий общественного питания	-1.9	259.0	312.2	250.7	585.4
деятельность в области информации и связи	-8.2	39.2	101.7	147.6	168.0
деятельность финансовая и страховая	477.9	3066.8	403.1	3443.0	459.3
деятельность по операциям с недвижимым имуществом	6309.8	10970.2	4404.6	22573.3	161742.0
деятельность профессиональная, научная и техническая	2272.7	620.2	-2020.5	-25.9	-158.8
деятельность административная и сопутствующие дополнительные услуги	57.5	166.5	196.5	319.5	125.0
образование	5.4	13.7	11.0	20.8	17.1
деятельность в области здравоохранения и социальных услуг	171.4	249.7	203.2	301.4	549.4
деятельность в области культуры, спорта, организации досуга и развлечений	-77.4	8.8	18.7	-42.3	242.4
предоставление прочих видов услуг	215.0	339.0	210.3	342.9	494.6

¹⁾ По данным бухгалтерской отчетности. С 2019 года - по данным бухгалтерской отчетности на основании данных, полученных из государственного информационного ресурса бухгалтерской (финансовой) отчетности (оператор - ФНС России). Знак (-) означает убыток.

12.2.2. Удельный вес убыточных организаций и сумма убытка по видам экономической деятельности ¹⁾

	Удельный вес убыточных организаций, %			Сумма убытка, млн рублей		
	2017	2018	2019	2017	2018	2019
Всего	23.2	23.3	22.4	7618.5	8149.1	9323.1
в том числе по видам экономической деятельности:						
сельское, лесное хозяйство, охота, рыболовство и рыбоводство	30.7	29.4	29.2	1179.9	1354.3	938.1
добыча полезных ископаемых	43.5	30.2	40.7	109.7	86.4	49.5
из нее добыча прочих полезных ископаемых	44.3	30.6	42.3	109.7	86.4	49.5
обрабатывающие производства	26.4	24.9	23.0	2833.7	2990.7	1771.5
из них:						
производство пищевых продуктов	29.7	25.9	26.0	319.4	358.5	171.1
производство напитков	41.2	40.0	57.1	43.9	446.8	523.7
производство табачных изделий	100	-	-	7.1	-	-
производство текстильных изделий	53.3	26.7	37.5	16.3	1.8	5.2
производство одежды	27.3	31.0	25.0	4.5	9.4	3.6
производство кожи и изделий из кожи	33.3	25.0	-	0.0	0.0	-
обработка древесины и производство изделий из дерева и пробки, кроме мебели, производство изделий из соломки и материалов для плетения	19.8	19.0	15.5	1812.0	861.9	311.9
производство бумаги и бумажных изделий	7.1	14.3	30.8	0.6	1.0	1.1
деятельность полиграфическая						
и копирование носителей информации	35.0	38.9	21.1	181.5	216.5	7.9
производство кокса и нефтепродуктов	-	100	-	-	0.1	-
производство химических веществ и химических продуктов	46.7	36.0	27.6	12.9	36.6	63.2
производство лекарственных средств и материалов, применяемых в медицинских целях	75.0	60.0	50.0	0.3	1.9	1.2
производство резиновых и пластмассовых изделий	17.6	14.3	20.0	23.3	14.9	17.6
производство прочей неметаллической минеральной продукции	27.9	28.8	29.4	179.8	170.7	53.4
производство металлургическое	60.0	100	40.0	9.9	342.2	8.3
производство готовых металлических изделий, кроме машин и оборудования	21.5	17.7	26.5	15.8	10.8	201.8
производство компьютеров, электронных и оптических изделий	21.2	41.2	34.5	34.9	304.4	256.6
производство электрического оборудования	21.2	15.6	8.3	7.8	19.1	2.0
производство машин и оборудования, не включенных в другие группировки	20.7	31.2	20.0	30.6	101.0	23.9
производство автотранспортных средств, прицепов и полуприцепов	50.0	42.9	37.5	1.2	9.4	3.2
производство прочих транспортных средств и оборудования	40.0	-	25.0	0.6	-	0.1
производство мебели	30.2	22.7	13.5	17.9	8.7	28.9
производство прочих готовых изделий	42.9	30.0	22.2	3.5	4.0	14.8
ремонт и монтаж машин и оборудования	27.8	29.2	22.0	110.0	70.9	71.8
обеспечение электрической энергией, газом и паром; кондиционирование воздуха	34.7	35.6	35.9	381.4	192.6	1474.3
водоснабжение; водоотведение, организация сбора и утилизации отходов, деятельность по ликвидации загрязнений	28.0	36.4	28.4	51.7	83.0	121.0

Продолжение таблицы 12.2.2.

	Удельный вес убыточных организаций, %			Сумма убытка, млн рублей		
	2017	2018	2019	2017	2018	2019
строительство	21.9	25.0	22.2	597.8	722.6	391.9
торговля оптовая и розничная; ремонт автотранспортных средств и мотоциклов	21.1	20.9	19.8	757.7	1096.5	556.8
в том числе:						
торговля оптовая и розничная автотранспортными средствами и мотоциклами и их ремонт	21.8	21.0	26.4	86.1	72.0	94.8
торговля оптовая, кроме оптовой торговли автотранспортными средствами и мотоциклами	19.7	19.4	18.6	360.6	356.8	226.6
торговля розничная, кроме торговли автотранспортными средствами и мотоциклами	22.9	23.0	19.3	310.9	667.7	235.4
транспортировка и хранение	25.5	25.6	26.9	175.1	292.8	186.8
деятельность гостиниц и предприятий общественного питания	24.3	25.4	19.9	194.9	76.9	67.6
деятельность в области информации и связи	25.7	33.1	24.3	86.4	56.6	29.9
деятельность финансовая и страховая	27.4	22.5	37.5	99.6	35.3	84.0
деятельность по операциям с недвижимым имуществом	22.1	22.0	22.9	683.3	717.8	932.1
деятельность профессиональная, научная и техническая	24.0	24.6	24.4	192.8	228.2	2469.7
деятельность административная и сопутствующие дополнительные услуги	21.6	21.3	20.2	120.9	143.6	147.0
образование	33.3	17.0	19.6	7.3	4.6	3.2
деятельность в области здравоохранения и социальных услуг	18.9	28.7	26.6	21.5	27.8	63.6
деятельность в области культуры, спорта, организации досуга и развлечений	17.8	21.5	22.4	90.7	14.8	18.3
предоставление прочих видов услуг	14.3	10.6	12.9	34.2	24.7	17.9

Продолжение таблицы 12.2.2.

	Удельный вес убыточных организаций, %		Сумма убытка, млн рублей	
	2020	2021	2020	2021
Всего	24.1	22.4	10122.3	8107.8
в том числе по видам экономической деятельности:				
сельское, лесное хозяйство, охота, рыболовство и рыбоводство	33.2	29.9	1526.0	2597.0
добыча полезных ископаемых	27.6	35.8	36.6	210.4
из нее добыча прочих полезных ископаемых	28.1	36.9	36.6	210.4
обрабатывающие производства	26.7	24.4	1745.2	1275.6
из них:				
производство пищевых продуктов	30.7	31.3	366.6	313.1
производство напитков	35.7	35.7	148.8	174.1
производство текстильных изделий	11.8	31.2	0.1	4.7
производство одежды	35.0	27.3	10.2	6.1
производство кожи и изделий из кожи	-	33.3	-	0.0
обработка древесины и производство изделий из дерева и пробки, кроме мебели, производство изделий из соломки и материалов для плетения	21.1	19.9	407.0	151.9
производство бумаги и бумажных изделий	15.4	7.1	6.2	0.1
деятельность полиграфическая и копирование носителей информации	36.8	21.1	10.1	2.7

Продолжение таблицы 12.2.2.

	Удельный вес убыточных организаций, %		Сумма убытка, млн рублей	
	2020	2021	2020	2021
производство кокса и нефтепродуктов	100	100	0.0	0.0
производство химических веществ и химических продуктов	32.3	25.9	54.0	11.9
производство лекарственных средств и материалов, применяемых в медицинских целях	50.0	22.2	0.3	0.1
производство резиновых и пластмассовых изделий	24.2	20.7	5.4	19.2
производство прочей неметаллической минеральной продукции	29.3	24.5	177.4	159.7
производство металлургическое	33.3	20.0	37.3	2.6
производство готовых металлических изделий, кроме машин и оборудования	24.6	26.3	306.1	56.5
производство компьютеров, электронных и оптических изделий	33.3	35.7	90.1	145.0
производство электрического оборудования	18.5	31.0	3.5	65.8
производство машин и оборудования, не включенных в другие группировки	29.7	28.6	30.2	111.3
производство автотранспортных средств, прицепов и полуприцепов	42.9	28.6	9.0	0.8
производство прочих транспортных средств и оборудования	-	-	-	-
производство мебели	36.4	25.6	27.5	21.9
производство прочих готовых изделий	52.6	23.8	3.3	4.4
ремонт и монтаж машин и оборудования	21.0	17.2	52.0	23.9
обеспечение электрической энергией, газом и паром; кондиционирование воздуха	28.2	28.9	2065.9	171.8
водоснабжение; водоотведение, организация сбора и утилизации отходов, деятельность по ликвидации загрязнений	33.3	26.7	89.1	71.6
строительство	23.9	23.0	585.9	505.9
торговля оптовая и розничная; ремонт автотранспортных средств и мотоциклов	21.2	19.7	1281.6	741.8
в том числе:				
торговля оптовая и розничная автотранспортными средствами и мотоциклами и их ремонт	22.5	22.3	27.5	54.7
торговля оптовая, кроме оптовой торговли автотранспортными средствами и мотоциклами	21.9	18.4	422.6	203.7
торговля розничная, кроме торговли автотранспортными средствами и мотоциклами	19.5	20.8	831.5	483.5
транспортировка и хранение	29.2	23.6	198.6	147.2
деятельность гостиниц и предприятий общественного питания	31.6	23.8	126.5	85.2
деятельность в области информации и связи	27.0	26.4	50.5	22.6
деятельность финансовая и страховая	17.5	31.5	103.3	31.7
деятельность по операциям с недвижимым имуществом	21.7	23.3	1375.1	953.3
деятельность профессиональная, научная и техническая	26.0	23.9	711.7	970.6
деятельность административная и сопутствующие дополнительные услуги	23.3	21.7	121.1	273.9
образование	15.7	21.7	1.9	1.9
деятельность в области здравоохранения и социальных услуг	22.6	21.6	35.5	29.3
деятельность в области культуры, спорта, организации досуга и развлечений	28.0	18.6	46.7	7.1
предоставление прочих видов услуг	15.3	10.2	21.1	11.0

¹⁾ По данным бухгалтерской отчетности.

12.3. Состояние взаиморасчетов в организациях

12.3.1. Задолженность организаций ¹⁾

(миллионов рублей)

	2010	2015	2016	2017	2018	2019	2020	2021
Суммарная задолженность по обязательствам	83736.1	205097.5	202164.0	221698.2	224324.3	224499.0	236902.3	221129.7
в том числе просроченная	2196.7	4447.0	5184.8	7350.3	5726.6	7821.2	4925.4	2145.7
из суммарной задолженности:								
кредиторская задолженность	28091.8	52609.1	52562.1	62098.0	58208.7	65529.1	70103.6	89479.5
в том числе просроченная	1665.7	3023.9	3808.0	5771.5	4273.5	4242.7	3414.0	2033.1
задолженность по кредитам банков и займам	55644.3	152488.4	149602.0	159600.2	166115.7	158969.9	166798.7	131650.2
в том числе просроченная	530.9	1423.1	1376.8	1578.8	1453.1	3578.5	1511.4	112.5
Дебиторская задолженность	33786.5	51201.5	45896.2	49852.0	64361.2	67125.2	67722.9	78935.5
в том числе просроченная	2490.5	4535.8	4037.3	5272.6	5993.0	5880.9	3865.6	3528.9

¹⁾ Здесь и далее в разделе по данным статистической отчетности, без субъектов малого предпринимательства, кредитных организаций, государственных (муниципальных) учреждений, некредитных финансовых организаций.

12.3.2. Кредиторская задолженность организаций по видам экономической деятельности

(миллионов рублей)

	Кредиторская задолженность	в том числе			Просроченная кредиторская задолженность	в том числе		
		задолженность поставщикам	задолженность в бюджет	задолженность в государственные внебюджетные фонды		задолженность поставщикам	задолженность в бюджет	задолженность в государственные внебюджетные фонды
2017								
Всего	62098.0	43162.2	2385.6	941.1	5771.5	4995.9	106.3	121.7
в том числе по видам экономической деятельности:								
сельское, лесное хозяйство, охота, рыболовство и рыбоводство	3623.6	2828.4	43.1	65.0	1026.0	669.3	19.5	26.6
обрабатывающие производства	24862.9	15820.2	1490.6	402.8	400.2	255.3	к	к
обеспечение электрической энергией, газом и паром; кондиционирование воздуха	7466.5	6702.6	158.2	103.7	3416.4	3297.4	к	к
водоснабжение; водоотведение, организация сбора и утилизации отходов, деятельность по ликвидации загрязнений	860.5	470.6	141.6	83.1	387.1	275.2	47.0	44.3
строительство	1735.7	1318.9	111.0	48.5	к	к	к	к
торговля оптовая и розничная; ремонт автотранспортных средств и мотоциклов	17792.4	15090.9	212.7	87.8	к	к	к	к
транспортировка и хранение	3580.4	327.9	61.0	107.1	к	к	к	к
деятельность гостиниц и предприятий общественного питания	8.3	к	0.6	0.8	-	-	-	-
деятельность в области информации и связи	127.3	1.0	к	к	к	к	к	к
деятельность по операциям с недвижимым имуществом	34.6	15.6	3.9	3.9	к	к	-	к
деятельность профессиональная, научная и техническая	1502.3	183.4	139.6	23.7	к	к	-	-
образование	3.5	0.4	к	к	-	-	-	-
деятельность в области здравоохранения и социальных услуг	67.1	45.8	2.3	5.5	-	-	-	-
предоставление прочих видов услуг	19.6	13.3	3.5	1.3	к	к	-	-

	Кредиторская задолженность	в том числе			Просроченная кредиторская задолженность	в том числе		
		задолженность поставщикам	задолженность в бюджет	задолженность в государственные внебюджетные фонды		задолженность поставщикам	задолженность в бюджет	задолженность в государственные внебюджетные фонды
					2018			
Всего	58208.7	40551.8	2498.8	893.6	4273.5	3330.0	102.2	113.9
в том числе по видам экономической деятельности:								
сельское, лесное хозяйство, охота, рыболовство и рыбоводство	2768.1	1729.5	109.8	88.3	938.6	483.6	26.4	27.6
обрабатывающие производства	24105.1	17124.3	1315.7	374.8	748.5	685.8	к	к
обеспечение электрической энергией, газом и паром; кондиционирование воздуха	9472.8	7710.5	214.4	109.9	2090.6	1867.6	к	к
водоснабжение; водоотведение, организация сбора и утилизации отходов, деятельность по ликвидации загрязнений	869.7	389.6	148.4	74.2	306.7	196.8	40.4	39.3
строительство	1774.5	1181.3	112.0	46.9	к	к	к	к
торговля оптовая и розничная; ремонт автотранспортных средств и мотоциклов	14004.2	9845.3	441.1	91.4	к	к	-	-
транспортировка и хранение	2742.2	1393.8	43.8	52.0	111.2	20.2	10.0	5.8
деятельность гостиниц и предприятий общественного питания	14.7	6.4	1.8	1.5	-	-	-	-

Продолжение таблицы 12.3.2.

	Кредиторская задолженность	в том числе			Просроченная кредиторская задолженность	в том числе		
		задолженность поставщикам	задолженность в бюджет	задолженность в государственные внебюджетные фонды		задолженность поставщикам	задолженность в бюджет	задолженность в государственные внебюджетные фонды
деятельность в области информации и связи	82.9	1.1	к	к	к	к	к	к
деятельность по операциям с недвижимым имуществом	613.2	551.2	10.2	9.9	к	к	-	к
деятельность профессиональная, научная и техническая	1283.0	223.2	71.3	30.6	к	к	-	-
деятельность административная и сопутствующие дополнительные услуги	246.7	235.5	5.3	к	-	-	-	-
образование	8.0	0.6	0.7	0.6	-	-	-	-
деятельность в области здравоохранения и социальных услуг	104.9	84.6	2.2	5.3	-	-	-	-
предоставление прочих видов услуг	32.3	23.1	3.5	2.7	к	к	-	-
2019								
Всего	65529.1	41342.4	3621.7	858.9	4242.7	3130.6	78.6	52.8
в том числе по видам экономической деятельности:								
сельское, лесное хозяйство, охота, рыболовство и рыбоводство	3054.0	1105.2	40.9	46.1	593.4	69.0	к	к
обрабатывающие производства	29533.5	16022.2	2049.9	431.0	727.0	507.7	к	к

	Кредиторская задолженность	в том числе			Просроченная кредиторская задолженность	в том числе		
		задолженность поставщикам	задолженность в бюджет	задолженность в государственные внебюджетные фонды		задолженность поставщикам	задолженность в бюджет	задолженность в государственные внебюджетные фонды
обеспечение электрической энергией, газом и паром; кондиционирование воздуха	8189.7	7166.4	229.1	75.3	1577.3	1341.4	к	к
водоснабжение; водоотведение, организация сбора и утилизации отходов, деятельность по ликвидации загрязнений	741.6	269.9	125.5	55.4	137.6	90.8	23.8	14.3
строительство	1046.1	676.1	97.3	24.8	к	к	к	-
торговля оптовая и розничная;								
ремонт автотранспортных средств и мотоциклов	18032.0	13322.3	924.0	139.2	-	-	-	-
транспортировка и хранение	1829.6	1433.7	36.1	39.6	к	к	к	к
деятельность гостиниц и предприятий общественного питания	16.4	9.7	1.1	1.6	-	-	-	-
деятельность в области информации и связи	82.6	0.5	2.3	1.8	к	к	к	к
деятельность по операциям с недвижимым имуществом	1520.1	909.4	4.1	1.4	к	к	к	к
деятельность профессиональная, научная и техническая	1158.5	253.8	85.3	28.9	к	к	к	к
деятельность административная и сопутствующие дополнительные услуги	к	к	к	к	-	-	-	-
образование	7.2	0.2	1.0	0.3	к	-	к	-
деятельность в области здравоохранения и социальных услуг	105.8	43.3	2.8	8.5	-	-	-	-
предоставление прочих видов услуг	36.1	26.9	4.9	1.2	к	к	к	к

12.3.3. Структура просроченной кредиторской задолженности организаций

(на конец года; в процентах к итогу)

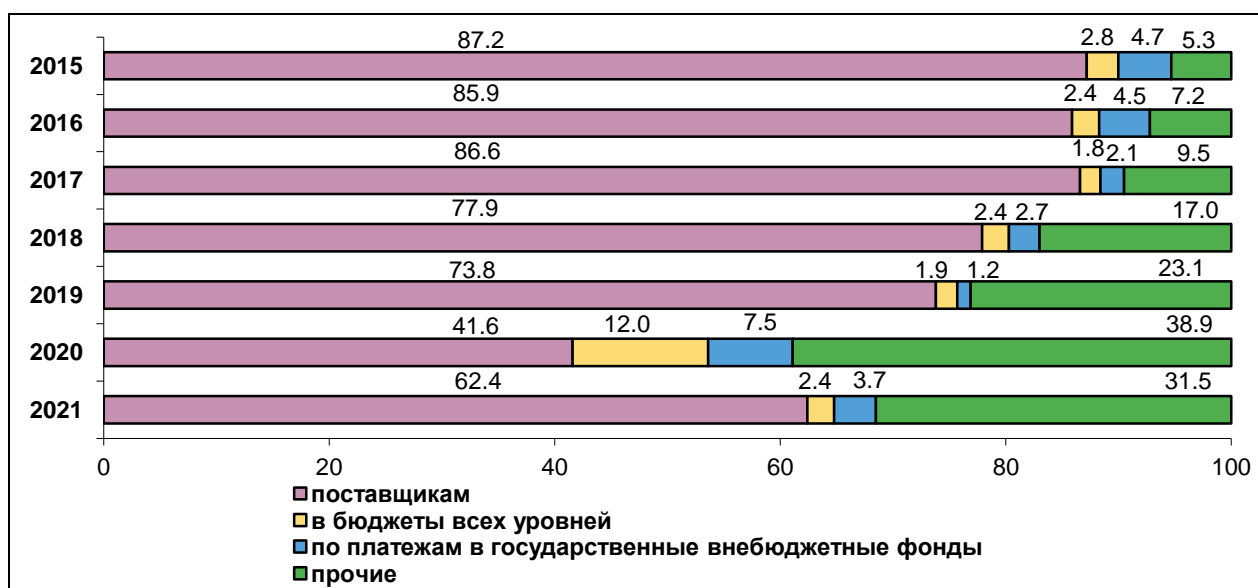

12.3.4. Дебиторская задолженность организаций по видам экономической деятельности

(миллионов рублей)

	Дебиторская задолженность	в том числе задолженность покупателей	Просроченная дебиторская задолженность	в том числе задолженность покупателей
	2017			
Всего	49852.0	34909.4	5272.6	4885.9
в том числе по видам экономической деятельности:				
сельское, лесное хозяйство, охота, рыболовство и рыбоводство	1689.1	1350.4	58.0	30.8
обрабатывающие производства	28491.4	18828.8	1573.8	1244.7
обеспечение электрической энергией, газом и паром; кондиционирование воздуха	6955.7	5908.5	2940.8	2920.4
водоснабжение; водоотведение, организация сбора и утилизации отходов, деятельность по ликвидации загрязнений	648.8	600.0	406.8	398.4
строительство	1405.7	863.4	к	к
торговля оптовая и розничная; ремонт автотранспортных средств и мотоциклов	8248.9	6158.7	41.9	40.6
транспортировка и хранение	981.3	297.0	к	к
деятельность гостиниц и предприятий общественного питания	4.1	4.1	-	-
деятельность в области информации и связи	10.0	9.2	к	к
деятельность по операциям с недвижимым имуществом	92.6	54.6	32.8	32.8
деятельность профессиональная, научная и техническая	839.1	525.2	53.4	53.0
образование	3.8	3.4	-	-
деятельность в области здравоохранения социальных услуг	129.6	126.2	-	-

Продолжение таблицы 12.3.4.

	Дебиторская задолженность	в том числе задолженность покупателей	Просроченная дебиторская задолженность	в том числе задолженность покупателей
	2018			
Всего	64361.2	43999.2	5993.0	5552.8
в том числе по видам экономической деятельности:				
сельское, лесное хозяйство, охота, рыболовство и рыбоводство	2772.0	1423.2	47.3	33.2
обрабатывающие производства	30759.4	21993.5	1166.5	968.9
обеспечение электрической энергией, газом и паром; кондиционирование воздуха	7502.2	5562.0	3910.1	3691.0
водоснабжение; водоотведение, организация сбора и утилизации отходов, деятельность по ликвидации загрязнений	793.9	706.6	487.2	478.7
строительство	1129.4	510.5	271.3	271.3
торговля оптовая и розничная; ремонт автотранспортных средств и мотоциклов	18501.5	12102.7	20.4	19.8
транспортировка и хранение	1106.4	602.1	20.1	20.1
деятельность гостиниц и предприятий общественного питания	7.2	3.9	к	к
деятельность в области информации и связи	11.5	10.4	к	к
деятельность по операциям с недвижимым имуществом	367.9	108.3	32.0	32.0
деятельность профессиональная, научная и техническая	724.9	321.8	27.5	27.0
деятельность административная и сопутствующие дополнительные услуги	559.5	559.2	к	к
образование	5.6	2.5	к	к
деятельность в области здравоохранения и социальных услуг	32.6	28.8	-	-
предоставление прочих видов услуг	14.8	12.9	к	к
	2019			
Всего	67125.2	46487.3	5880.9	4561.1
в том числе по видам экономической деятельности:				
сельское, лесное хозяйство, охота, рыболовство и рыбоводство	2560.6	1052.7	90.1	65.5
обрабатывающие производства	30549.7	20864.1	1347.9	752.0
обеспечение электрической энергией, газом и паром; кондиционирование воздуха	6588.7	5117.1	2582.7	2538.7
водоснабжение; водоотведение, организация сбора и утилизации отходов, деятельность по ликвидации загрязнений	892.5	801.3	553.2	544.7

Продолжение таблицы 12.3.4.

	Дебиторская задолженность	в том числе задолженность покупателей	Просроченная дебиторская задолженность	в том числе задолженность покупателей
строительство	679.3	370.6	к	к
торговля оптовая и розничная; ремонт автотранспортных средств и мотоциклов	22640.6	16194.8	12.2	11.4
транспортировка и хранение	1283.6	632.4	1147.6	541.3
деятельность гостиниц и предприятий общественного питания	8.1	4.5	к	к
деятельность в области информации и связи	10.9	8.5	к	к
деятельность по операциям с недвижимым имуществом	934.3	917.5	41.3	37.8
деятельность профессиональная, научная и техническая	676.8	410.6	37.4	36.2
деятельность административная и сопутствующие дополнительные услуги	к	к	-	-
образование	7.9	2.8	к	к
деятельность в области здравоохранения и социальных услуг	145.9	22.2	-	-
предоставление прочих видов услуг	52.0	14.7	43.9	к
			2020	
Всего	67722.9	45719.9	3865.6	3522.9
в том числе по видам экономической деятельности:				
сельское, лесное хозяйство, охота, рыболовство и рыбоводство	1640.7	912.5	62.8	62.8
обрабатывающие производства	32115.7	22176.4	591.3	422.3
обеспечение электрической энергией, газом и паром; кондиционирование воздуха	6153.4	4608.1	2318.3	2239.2
водоснабжение; водоотведение, организация сбора и утилизации отходов, деятельность по ликвидации загрязнений	767.4	709.3	514.4	505.7
строительство	1496.1	709.2	к	к
торговля оптовая и розничная; ремонт автотранспортных средств и мотоциклов	20691.4	13942.8	96.4	43.7
транспортировка и хранение	1003.6	438.3	к	к
деятельность гостиниц и предприятий общественного питания	1052.2	1042.3	к	к
деятельность в области информации и связи	17.6	13.5	0.1	0.1
деятельность по операциям с недвижимым имуществом	258.7	153.7	135.7	135.6
деятельность профессиональная, научная и техническая	1201.2	553.1	67.9	67.4
деятельность административная и сопутствующие дополнительные услуги	1102.4	353.2	к	к
образование	8.3	4.8	к	к
деятельность в области здравоохранения и социальных услуг	40.0	19.0	-	-
предоставление прочих видов услуг	78.0	6.6	37.3	к

Продолжение таблицы 12.3.4.

	Дебиторская задолженность	в том числе задолженность покупателей	Просроченная дебиторская задолженность	в том числе задолженность покупателей
	2021			
Всего	78935.5	49732.8	3528.9	3189.6
в том числе по видам экономической деятельности:				
сельское, лесное хозяйство, охота, рыболовство и рыбоводство	2168.4	1531.3	38.5	к
обрабатывающие производства	45263.2	26661.3	863.8	703.8
обеспечение электрической энергией, газом и паром; кондиционирование воздуха	6045.8	4810.6	1967.2	1833.4
водоснабжение; водоотведение, организация сбора и утилизации отходов, деятельность по ликвидации загрязнений	981.5	737.1	511.4	507.3
строительство	916.8	570.8	к	к
торговля оптовая и розничная; ремонт автотранспортных средств и мотоциклов	18692.8	12593.3	34.3	29.2
транспортировка и хранение	1351.4	597.7	к	к
деятельность гостиниц и предприятий общественного питания	1571.9	1380.0	к	к
деятельность в области информации и связи	15.4	12.7	0.1	0.1
деятельность по операциям с недвижимым имуществом	45.0	28.6	к	к
деятельность профессиональная, научная и техническая	1523.7	614.3	28.0	27.7
деятельность административная и сопутствующие дополнительные услуги	81.8	50.3	к	к
образование	4.0	2.2	к	к
деятельность в области здравоохранения и социальных услуг	58.2	17.9	-	-
предоставление прочих видов услуг	75.1	3.0	33.1	к

12.3.5. Структура просроченной дебиторской задолженности организаций

(на конец года; в процентах к итогу)

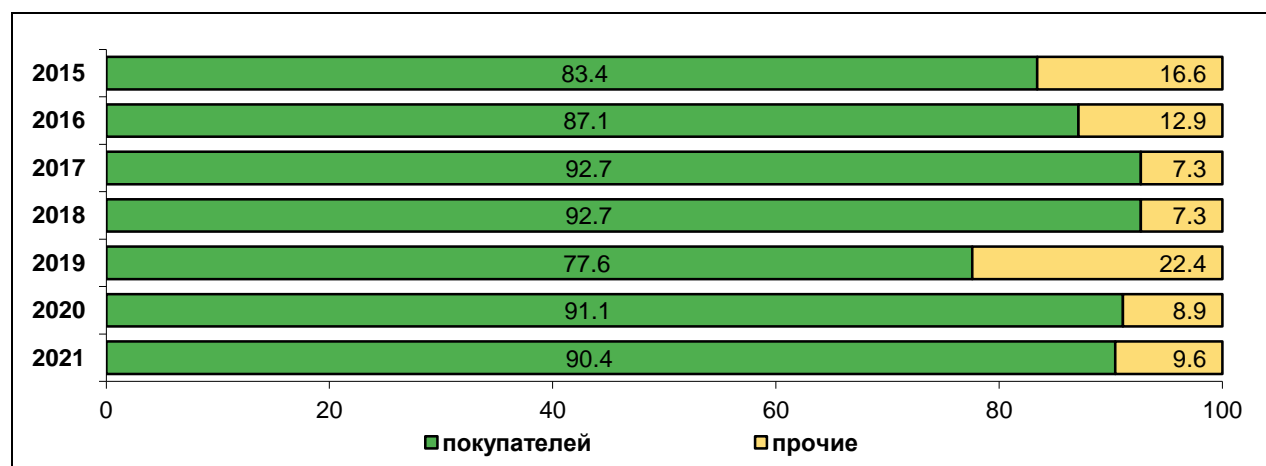

12.3.6. Структура затрат на производство и продажу продукции (товаров, работ, услуг) по видам экономической деятельности ¹⁾

(в процентах к итогу)

	2017	2018	2019	2020	2021
Сельское хозяйство, охота и лесное хозяйство, рыболовство и рыбоводство					
Все затраты	100	100	100	100	100
в том числе:					
материальные затраты	73.3	71.7	70.7	71.1	75.2
из них:					
сырье и материалы	65.9	62.4	65.3	63.7	69.4
топливо	3.9	4.2	3.1	3.2	3.1
энергия	2.6	2.5	2.4	2.4	2.1
затраты на оплату труда	11.7	11.9	11.2	11.0	10.8
страховые взносы в Пенсионный фонд, ФСС, ФФОМС	3.6	3.6	3.3	4.0	2.9
амортизация основных средств	6.8	8.7	7.5	7.0	5.2
прочие затраты	4.7	4.1	7.3	7.0	5.8
Добыча полезных ископаемых					
Все затраты	100	100	100	100	100
в том числе:					
материальные затраты	55.2	61.2	55.2	69.5	70.5
из них:					
сырье и материалы	к	11.2	17.8	к	к
топливо	5.1	6.1	5.4	к	к
энергия	3.5	3.8	2.3	к	к
затраты на оплату труда	7.2	8.9	8.3	к	к
страховые взносы в Пенсионный фонд, ФСС, ФФОМС	2.3	2.7	2.5	к	к
амортизация основных средств	12.3	8.7	22.0	к	к
прочие затраты	23.0	18.5	12.1	6.9	к
Обрабатывающие производства					
Все затраты	100	100	100	100	100
в том числе:					
материальные затраты	72.1	72.3	71.8	72.7	75.1
из них:					
сырье и материалы	57.4	57.7	57.6	59.0	64.8
топливо	3.0	3.0	3.1	2.9	2.4
энергия	5.3	5.0	5.2	5.4	5.4
затраты на оплату труда	12.7	12.6	12.2	12.0	10.8
страховые взносы в Пенсионный фонд, ФСС, ФФОМС	3.7	3.6	3.6	3.4	3.1
амортизация основных средств	6.4	6.6	6.8	7.0	5.9
прочие затраты	5.1	4.9	5.6	4.9	5.1
Обеспечение электрической энергией, газом и паром; кондиционирование воздуха					
Все затраты	100	100	100	100	100
в том числе:					
материальные затраты	70.4	68.9	65.4	64.7	61.0
из них:					
сырье и материалы	2.4	2.5	2.5	2.7	3.0
топливо	18.0	16.7	16.3	17.7	19.6

Продолжение таблицы 12.3.6.

	2017	2018	2019	2020	2021
энергия	8.0	8.3	5.7	5.7	5.5
затраты на оплату труда	15.4	15.6	15.7	17.3	17.9
страховые взносы в Пенсионный фонд, ФСС, ФФОМС	4.6	4.7	4.6	5.2	5.3
амортизация основных средств	3.7	4.0	4.4	5.2	5.4
прочие затраты	5.8	6.8	9.9	7.6	10.4
Водоснабжение; водоотведение, организация сбора и утилизация отходов, деятельность по ликвидации загрязнений					
Все затраты	100	100	100	100	100
в том числе:					
материальные затраты	31.3	30.7	29.4	30.3	29.9
из них:					
сырье и материалы	11.8	12.3	10.6	11.8	12.5
топливо	4.3	4.1	3.5	2.7	4.5
энергия	12.4	11.8	12.5	12.4	11.8
затраты на оплату труда	38.8	37.7	39.0	39.1	36.6
страховые взносы в Пенсионный фонд, ФСС, ФФОМС	11.7	11.2	11.6	11.6	10.6
амортизация основных средств	6.8	7.6	7.7	7.0	7.7
прочие затраты	11.3	12.7	12.2	12.0	15.2
Строительство					
Все затраты	100	100	100	100	100
в том числе:					
материальные затраты	57.8	60.0	57.9	38.5	35.1
из них:					
сырье и материалы	54.7	52.9	53.9	33.4	31.1
топливо	2.9	3.4	2.5	2.6	2.3
энергия	1.1	0.8	1.0	1.0	0.8
затраты на оплату труда	25.2	24.3	22.0	29.6	15.4
страховые взносы в Пенсионный фонд, ФСС, ФФОМС	7.6	7.1	6.7	8.0	4.6
амортизация основных средств	4.4	2.7	2.7	4.3	2.9
прочие затраты	5.1	5.9	10.7	19.6	42.0
Торговля оптовая и розничная; ремонт автотранспортных средств и мотоциклов					
Все затраты	100	100	100	100	100
в том числе:					
материальные затраты	32.5	20.7	19.4	14.6	18.6
из них:					
сырье и материалы	13.0	6.8	6.1	4.2	8.0
топливо	3.9	0.9	0.6	0.6	0.3
энергия	2.4	0.9	0.6	0.6	0.6
затраты на оплату труда	30.3	30.7	26.6	20.6	19.5
страховые взносы в Пенсионный фонд, ФСС, ФФОМС	8.3	7.8	6.9	5.0	4.7
амортизация основных средств	4.4	4.0	1.5	1.2	1.1
прочие затраты	24.5	36.8	45.6	58.6	56.1
Транспортировка и хранение					
Все затраты	100	100	100	100	100
в том числе:					
материальные затраты	20.1	45.2	26.0	19.7	15.3

Продолжение таблицы 12.3.6.

	2017	2018	2019	2020	2021
из них:					
сырье и материалы	15.2	29.2	19.5	12.2	6.5
топливо	4.1	14.0	9.8	4.6	4.7
энергия	0.3	0.5	0.5	0.3	0.4
затраты на оплату труда	10.2	21.5	15.8	8.4	7.5
страховые взносы в Пенсионный фонд, ФСС, ФФОМС	2.3	6.2	4.4	2.3	2.1
амортизация основных средств	7.8	16.6	32.5	6.5	2.6
прочие затраты	59.6	10.5	21.3	63.1	72.5
Деятельность гостиниц и предприятий общественного питания					
Все затраты	100	100	100	100	100
в том числе:					
материальные затраты	28.5	24.3	69.6	73.1	75.6
из них:					
сырье и материалы	19.0	12.0	61.3	60.6	65.8
топливо	0.7	0.6	0.3	0.3	к
энергия	5.1	7.2	0.5	к	к
затраты на оплату труда	37.5	32.8	16.4	15.6	16.6
страховые взносы в Пенсионный фонд, ФСС, ФФОМС	10.9	9.7	4.9	4.8	5.0
амортизация основных средств	1.9	2.5	0.2	0.1	0.1
прочие затраты	21.1	30.7	9.0	6.4	2.7
Деятельность в области информации и связи					
Все затраты	100	100	100	100	100
в том числе:					
материальные затраты	10.0	10.1	8.7	24.3	4.8
из них:					
сырье и материалы	6.4	6.2	4.3	22.2	1.7
топливо	к	к	к	к	к
энергия	1.2	к	1.1	0.7	к
затраты на оплату труда	44.1	42.4	40.7	31.8	35.3
страховые взносы в Пенсионный фонд, ФСС, ФФОМС	13.1	12.3	11.6	9.0	9.2
амортизация основных средств	2.2	1.6	1.5	0.5	1.0
прочие затраты	30.6	33.7	37.5	34.5	49.7
Деятельность по операциям с недвижимым имуществом					
Все затраты	100	100	100	100	100
в том числе:					
материальные затраты	67.6	75.8	82.2	48.0	10.5
из них:					
сырье и материалы	57.5	70.5	80.1	3.4	2.9
топливо	1.9	1.2	0.2	14.5	2.3
энергия	3.9	2.0	1.5	2.0	4.6
затраты на оплату труда	18.7	11.5	10.0	22.9	30.1
страховые взносы в Пенсионный фонд, ФСС, ФФОМС	5.4	3.3	2.1	6.8	8.8
амортизация основных средств	2.7	2.4	1.3	4.1	8.9
прочие затраты	5.6	7.0	4.5	18.2	41.7

Продолжение таблицы 12.3.6.

	2017	2018	2019	2020	2021
Образование					
Все затраты	100	100	100	100	100
в том числе:					
материальные затраты	34.3	-	-	-	-
из них:					
сырье и материалы	18.0	-	-	-	-
топливо	7.8	-	-	-	-
энергия	1.1	-	-	-	-
затраты на оплату труда	35.8	-	-	-	-
страховые взносы в Пенсионный фонд, ФСС, ФФОМС	7.8	-	-	-	-
амортизация основных средств	3.7	-	-	-	-
прочие затраты	18.3	-	-	-	-
Деятельность в области здравоохранения и социальных услуг					
Все затраты	100	100	100	100	100
в том числе:					
материальные затраты	46.6	48.3	32.4	24.8	29.8
из них:					
сырье и материалы	11.4	7.4	7.6	17.7	19.9
топливо	1.9	2.0	2.3	2.3	2.1
энергия	3.1	3.4	2.4	2.3	2.0
затраты на оплату труда	29.8	28.7	35.2	33.1	30.7
страховые взносы в Пенсионный фонд, ФСС, ФФОМС	7.4	7.5	10.2	8.0	8.0
амортизация основных средств	2.5	2.3	2.5	3.2	2.4
прочие затраты	13.8	13.2	19.8	30.8	29.1
Деятельность в области культуры, спорта, организации досуга и развлечений					
Все затраты	100	100	100	100	100
в том числе:					
материальные затраты	21.8	к	-	-	-
из них:					
сырье и материалы	7.1	к	-	-	-
топливо	1.7	к	-	-	-
энергия	10.7	к	-	-	-
затраты на оплату труда	49.0	к	к	-	-
страховые взносы в Пенсионный фонд, ФСС, ФФОМС	10.6	к	к	-	-
прочие затраты	17.8	к	к	-	-
Предоставление прочих видов услуг					
Все затраты	100	100	100	100	100
в том числе:					
материальные затраты	28.3	26.1	24.3	25.0	28.0
из них:					
сырье и материалы	9.7	6.8	3.9	5.9	17.1
топливо	4.2	3.5	2.6	3.0	2.0
энергия	9.1	10.7	11.1	8.4	5.6
затраты на оплату труда	40.2	45.1	43.8	44.3	34.4
страховые взносы в Пенсионный фонд, ФСС, ФФОМС	11.5	13.5	11.8	12.8	9.5
амортизация основных средств	1.9	2.2	2.7	1.9	0.6
прочие затраты	18.0	13.1	17.3	16.1	27.5

¹⁾ Без субъектов малого предпринимательства, кредитных организаций, государственных (муниципальных) учреждений, некредитных финансовых организаций.

12.3.7. Просроченная задолженность по заработной плате работникам организаций по видам экономической деятельности на 1 января 2022 года

	Тыс. рублей	В процентах от месячного фонда заработной платы организаций, имеющих задолженность
Всего	3381	100
в том числе сельское хозяйство, охота и предоставление услуг в этих областях; лесозаготовки	3381	100

12.4. Малое предпринимательство

12.4.1. Основные экономические показатели деятельности малых предприятий ¹⁾

	Малые предприятия	в том числе микропредприятия
Число предприятий (на конец года)		
2010	6777	5666
2015	7343	6443
2016	7862	7083
2017	8048	7144
2018	7862	7015
2019	7466	6657
2020	6192	5478
2021	6917	6190
Среднесписочная численность работников (без внешних совместителей), человек		
2010	49154	13995
2015	42271	14853
2016	37192	9499
2017	33903	11560
2018	29859	11091
2019	29522	10485
2020	37216	15897
2021	27791	7856
Оборот предприятий, млн рублей		
2010 ²⁾	61409.5	19291.7
2015 ²⁾	97509.6	38187.8
2016	107404.3	33527.1
2017	85854.9	35020.9
2018	86644.4	37621.5
2019	92977.7	40662.8
2020 ²⁾	133727.9	65448.0
2021	109508.8	33873.6

¹⁾ 2010, 2015, 2020 гг. - по итогам сплошного наблюдения за деятельностью субъектов малого и среднего предпринимательства. 2016 - 2019, 2021 гг. - по данным выборочных обследований малых и микропредприятий.

²⁾ Выручка от реализации товаров, работ, услуг (без суммы НДС, акцизов и аналогичных обязательных платежей).

12.4.2. Основные экономические показатели деятельности малых предприятий по видам экономической деятельности в 2021 году

	Число предприятий (на конец года)		Среднесписочная численность работников (без внешних совместителей), человек		Оборот предприятий, млн рублей	
	малые предприятия	в том числе микро-предприятия	малые предприятия	в том числе микро-предприятия	малые предприятия	в том числе микро-предприятия
Всего	6917	6190	27791	7856	109508.8	33873.6
в том числе по видам экономической деятельности:						
сельское, лесное хозяйство, охота, рыболовство и рыбоводство	383	335	1526	462	3921.8	1316.9
добыча полезных ископаемых	75	68	262	52	481.5	165.6
из нее добыча прочих полезных ископаемых						
обрабатывающие производства	929	769	6846	1409	24868.0	5738.1
в том числе:						
производство пищевых продуктов	97	61	1430	74	4223.9	343.0
производство напитков	13	9	118	9	255.4	87.2
производство текстильных изделий	18	14	71	3	0.6	2.6
производство одежды	30	24	172	4	205.0	2.8
производство кожи и изделий из кожи	2	2	1	1	1.3	1.3
обработка древесины и производство изделий из дерева и пробки, кроме мебели, производство изделий из соломки						
и материалов для плетения	258	242	638	206	2374.7	1112.2
производство бумаги и бумажных изделий	12	9	80	12	280.4	60.0
деятельность полиграфическая и копирование носителей информации	21	17	112	12	205.8	14.9
производство химических веществ и химических продуктов	27	22	241	98	1660.1	826.5
производство лекарственных средств и материалов, применяемых в медицинских целях	10	10	20	20	31.2	31.2
производство резиновых и пластмассовых изделий	36	27	674	85	3807.2	420.4
производство прочей неметаллической минеральной продукции	58	48	368	138	1385.9	321.8
производство металлургическое	4	3	44	15	77.4	50.9
производство готовых металлических изделий, кроме машин и оборудования	127	103	950	234	3481.1	1122.7
производство компьютеров, электронных и оптических изделий	24	17	356	137	1357.8	268.3
производство электрического оборудования	24	16	580	164	1293.7	339.6
производство машин и оборудования, не включенных в другие группировки	38	28	446	79	1996.9	273.0

	Число предприятий (на конец года)		Среднесписочная численность работников (без внешних совместителей), человек		Оборот предприятий, млн рублей	
	малые предприятия	в том числе микро-предприятия	малые предприятия	в том числе микро-предприятия	малые предприятия	в том числе микро-предприятия
производство автотранспортных средств, прицепов и полуприцепов	4	3	70	4	720.7	1.9
производство прочих транспортных средств и оборудования	4	4	10	10	29.6	29.6
производство мебели	43	40	107	28	183.2	29.6
производство прочих готовых изделий	21	19	127	16	142.2	62.3
ремонт и монтаж машин и оборудования	58	51	231	60	864.2	312.8
обеспечение электрической энергией, газом и паром; кондиционирование воздуха водоснабжение; водоотведение, организация сбора и утилизации отходов, деятельность по ликвидации загрязнений	36	32	301	22	1173.3	81.4
строительство	60	50	640	217	2854.7	699.3
торговля оптовая и розничная; ремонт автотранспортных средств и мотоциклов	1037	966	2553	905	10511.8	4209.2
в том числе:						
торговля оптовая и розничная автотранспортными средствами и мотоциклами и их ремонт	1807	1648	6171	2131	47420.2	14594.7
торговля оптовая, кроме оптовой торговли автотранспортными средствами и мотоциклами	221	200	826	172	6470.6	1254.4
торговля розничная, кроме торговли автотранспортными средствами и мотоциклами	982	925	1937	1022	25227.9	9633.1
транспортировка и хранение	604	523	3408	937	15721.7	3707.3
деятельность гостиниц и предприятий общественного питания	407	374	1365	373	3325.9	1864.7
деятельность в области информации и связи	293	243	1663	392	2914.1	702.2
деятельность финансовая и страховая	170	157	482	204	786.6	388.0
деятельность по операциям с недвижимым имуществом	54	48	117	20	123.2	14.6
деятельность профессиональная, научная и техническая	580	502	2017	510	4360.5	1448.0
деятельность административная и сопутствующие дополнительные услуги	505	483	670	278	2250.8	1122.6
образование	260	227	1346	270	1929.3	831.0
деятельность в области здравоохранения и социальных услуг	24	24	27	27	44.9	44.9
деятельность в области культуры, спорта, организации досуга и развлечений	122	100	1379	338	2081.5	448.6
предоставление прочих видов услуг	50	47	91	30	142.2	31.7
	121	114	237	129	249.4	110.7

12.5. Итоги сплошного наблюдения за деятельностью субъектов малого и среднего предпринимательства в 2020 году

12.5.1. Количество действующих организаций субъектов малого и среднего предпринимательства - юридических лиц по видам экономической деятельности

	Всего	в том числе		
		средние предприятия	малые предприятия	из них микро-предприятия
Всего	4673	48	4625	3934
в том числе по видам экономической деятельности:				
сельское, лесное хозяйство, охота, рыболовство, рыбоводство	236	2	234	188
добыча полезных ископаемых	31	-	31	24
из них добыча прочих полезных ископаемых	30	-	30	23
обрабатывающие производства	650	23	627	458
из них:				
производство пищевых продуктов	68	6	62	22
производство напитков	9	1	8	4
производство текстильных изделий	13	-	13	8
производство одежды	16	-	16	11
производство кожи и изделий из кожи	1	-	1	1
обработка древесины и производство изделий из дерева и пробки, кроме мебели, производство изделий из соломки и материалов для плетения	177	1	176	160
производство бумаги и бумажных изделий	10	1	9	4
деятельность полиграфическая и копирование носителей информации	9	-	9	5
производство химических веществ и химических продуктов	22	1	21	14
производство лекарственных средств и материалов, применяемых в медицинских целях	4	-	4	4
производство резиновых и пластмассовых изделий	30	1	29	20
производство прочей неметаллической минеральной продукции	41	4	37	26
производство металлургическое	6	1	5	3
производство готовых металлических изделий, кроме машин и оборудования	81	1	80	61
производство компьютеров, электронных и оптических изделий	17	1	16	9
производство электрического оборудования	24	2	22	13
производство машин и оборудования, не включенных в другие группировки	29	2	27	17
производство автотранспортных средств, прицепов и полуприцепов	3	-	3	2

Продолжение таблицы 12.5.1.

	Всего	в том числе		
		средние пред-приятия	малые пред-приятия	из них микро-пред-приятия
производство прочих транспортных средств и оборудования	2	-	2	2
производство мебели	30	1	29	25
производство прочих готовых изделий	15	-	15	12
ремонт и монтаж машин и оборудования	43	-	43	35
обеспечение электрической энергией, газом и паром; кондиционирование воздуха	21	-	21	19
водоснабжение; водоотведение, организация сбора и утилизации отходов, деятельность по ликвидации загрязнений	40	-	40	31
строительство	602	2	600	541
торговля оптовая и розничная; ремонт автотранспортных средств и мотоциклов	1218	14	1204	1061
из них:				
торговля оптовая и розничная автотранспортными средствами и мотоциклами и их ремонт	160	1	159	139
торговля оптовая, кроме оптовой торговли автотранспортными средствами и мотоциклами	631	6	625	576
торговля розничная, кроме торговли автотранспортными средствами и мотоциклами	427	7	420	346
транспортировка и хранение	274	3	271	238
деятельность гостиниц и предприятий общественного питания	196	-	196	153
деятельность в области информации и связи	112		112	98
деятельность финансовая и страховая	29		29	26
деятельность по операциям с недвижимым имуществом	517	1	516	443
деятельность профессиональная, научная и техническая	302	1	301	280
деятельность административная и сопутствующие дополнительные услуги	204	1	203	169
образование	22	-	22	22
деятельность в области здравоохранения и социальных услуг	107	1	106	83
деятельность в области культуры, спорта, организации досуга и развлечений	23	-	23	19
предоставление прочих видов услуг	89	-	89	81

12.5.2. Основные экономические показатели деятельности субъектов малого и среднего предпринимательства - юридических лиц по видам экономической деятельности

	Средняя численность работников, всего, человек	в том числе работников списочного состава (без внешних совместителей), человек	Выручка от реализации товаров (работ, услуг) ¹⁾ , млн рублей	Инвестиции в основной капитал, млн рублей
Всего	46756	42119	151617.0	5177.8
в том числе по видам экономической деятельности:				
сельское, лесное хозяйство, охота, рыболовство, рыбоводство	2459	2323	4841.8	862.2
добыча полезных ископаемых	257	245	568.2	46.7
из них добыча прочих полезных ископаемых	257	245	567.8	46.7
обрабатывающие производства	12182	11470	33902.2	1152.1
из них:				
производство пищевых продуктов	2595	2528	5706.5	217.3
производство напитков	246	231	338.3	10.8
производство текстильных изделий	137	131	314.4	0.6
производство одежды	292	276	335.2	1.8
производство кожи и изделий из кожи	1	1	к	-
обработка древесины и производство изделий из дерева и пробки, кроме мебели, производство изделий из соломки и материалов для плетения	1180	1063	2567.9	110.4
производство бумаги и бумажных изделий	370	358	1053.1	10.7
деятельность полиграфическая и копирование носителей информации	159	153	218.6	2.4
производство химических веществ и химических продуктов	358	340	3386.4	310.8

Продолжение таблицы 12.5.2.

	Средняя численность работников, всего, человек	в том числе работников списочного состава (без внешних совместителей), человек	Выручка от реализации товаров (работ, услуг) ¹⁾ , млн рублей	Инвестиции в основной капитал, млн рублей
производство лекарственных средств и материалов, применяемых в медицинских целях	15	13	22.7	1.7
производство резиновых и пластмассовых изделий	870	836	3228.5	95.1
производство прочей неметаллической минеральной продукции	1052	990	3425.4	127.3
производство металлургическое	250	142	885.6	28.7
производство готовых металлических изделий, кроме машин и оборудования	1286	1230	3610.5	98.6
производство компьютеров, электронных и оптических изделий	482	456	973.3	17.3
производство электрического оборудования	930	869	1810.1	30.7
производство машин и оборудования, не включенных в другие группировки	968	911	2980.8	45.8
производство автотранспортных средств, прицепов и полуприцепов	54	51	440.1	2.6
производство прочих транспортных средств и оборудования	10	10	к	-
производство мебели	402	401	822.0	11.9
производство прочих готовых изделий	191	181	137.3	14.6
ремонт и монтаж машин и оборудования	335	299	1617.6	12.9
обеспечение электрической энергией, газом и паром; кондиционирование воздуха	290	240	876.5	42.9
водоснабжение; водоотведение, организация сбора и утилизации отходов, деятельность по ликвидации загрязнений	682	635	1780.7	554.6

Продолжение таблицы 12.5.2.

	Средняя численность работников, всего, человек	в том числе работников списочного состава (без внешних совместителей), человек	Выручка от реализации товаров (работ, услуг) ¹⁾ , млн рублей	Инвестиции в основной капитал, млн рублей
строительство	4383	4024	14775.5	1073.6
торговля оптовая и розничная; ремонт автотранспортных средств и мотоциклов	9889	9370	66990.3	504.8
из них:				
торговля оптовая и розничная автотранспортными средствами и мотоциклами и их ремонт	1198	1127	6876.5	32.3
торговля оптовая, кроме оптовой торговли автотранспортными средствами и мотоциклами	3344	3126	40321.7	344.6
торговля розничная, кроме торговли автотранспортными средствами и мотоциклами	5347	5117	19792.1	127.8
транспортировка и хранение	2513	2361	6447.9	320.8
деятельность гостиниц и предприятий общественного питания	2228	2091	3020.4	93.4
деятельность в области информации и связи	745	665	1088.8	26.4
деятельность финансовая и страховая	261	232	699.8	16.8
деятельность по операциям с недвижимым имуществом	4224	2851	6847.7	145.9
деятельность профессиональная, научная и техническая	1738	1452	2427.3	60.3
деятельность административная и сопутствующие дополнительные услуги	2269	1955	4026.9	126.9
образование	138	75	95.6	2.1
деятельность в области здравоохранения и социальных услуг	1907	1587	2543.4	132.5
деятельность в области культуры, спорта, организации досуга и развлечений	105	94	117.0	4.9
предоставление прочих видов услуг	486	451	566.8	10.9

12.5.3. Основные экономические показатели деятельности индивидуальных предпринимателей по видам экономической деятельности

	Численность индивидуальных предпринимателей осуществлявшие деятельность ¹⁾	Выручка от реализации товаров (работ, услуг) ²⁾ , млн рублей
Всего	8057	43726.1
в том числе по видам экономической деятельности:		
сельское, лесное хозяйство, охота, рыболовство, рыбоводство	500	1602.9
добыча полезных ископаемых	4	6.8
из них добыча прочих полезных ископаемых	3	6.2
обрабатывающие производства	533	3638.8
из них:		
производство пищевых продуктов	35	127.5
производство текстильных изделий	13	87.0
производство одежды	31	364.6
производство кожи и изделий из кожи	1	к
обработка древесины и производство изделий из дерева и пробки, кроме мебели, производство изделий из соломки и материалов для плетения	190	1380.7
производство бумаги и бумажных изделий	1	к
деятельность полиграфическая и копирование носителей информации	16	31.6
производство химических веществ и химических продуктов	4	6.0
производство резиновых и пластмассовых изделий	13	362.0
производство прочей неметаллической минеральной продукции	22	112.9
производство готовых металлических изделий, кроме машин и оборудования	74	270.6
производство компьютеров, электронных и оптических изделий	1	к
производство электрического оборудования	4	99.3
производство машин и оборудования, не включенных в другие группировки	8	87.1
производство мебели	50	203.2

Продолжение таблицы 12.5.2.

	Численность индивидуальных предпринимателей осуществлявшие деятельность ¹⁾	Выручка от реализации товаров (работ, услуг) ²⁾ , млн. рублей
производство прочих готовых изделий	30	314.7
ремонт и монтаж машин и оборудования	40	162.8
обеспечение электрической энергией, газом и паром; кондиционирование воздуха	7	27.4
водоснабжение; водоотведение, организация сбора и утилизации отходов, деятельность по ликвидации загрязнений	13	68.8
строительство	529	2756.4
торговля оптовая и розничная; ремонт автотранспортных средств и мотоциклов	2851	24879.5
из них:		
торговля оптовая и розничная автотранспортными средствами и мотоциклами и их ремонт	295	2255.0
торговля оптовая, кроме оптовой торговли автотранспортными средствами и мотоциклами	325	8035.2
торговля розничная, кроме торговли автотранспортными средствами и мотоциклами	2231	14589.3
транспортировка и хранение	1214	3456.9
деятельность гостиниц и предприятий общественного питания	228	1085.6
деятельность в области информации и связи	270	699.2
деятельность финансовая и страховая	40	81.3
деятельность по операциям с недвижимым имуществом	483	2825.0
деятельность профессиональная, научная и техническая	471	1056.5
деятельность административная и сопутствующие дополнительные услуги	209	814.3
образование	65	111.9
деятельность в области здравоохранения и социальных услуг	39	48.9
деятельность в области культуры, спорта, организации досуга и развлечений	91	145.4
предоставление прочих видов услуг	510	420.6

¹⁾ Включая работающих членов семьи, партнеров и наемных работников.

²⁾ С учетом НДС, акцизов и других аналогичных обязательных платежей.

12.6. Индивидуальное предпринимательство
12.6.1. Основные экономические показатели деятельности
индивидуальных предпринимателей
по видам экономической деятельности

	2017		2018	
	Численность фактически действующих индивидуальных предпринимателей, человек	Объем выручки от продажи товаров, продукции, работ, услуг по всем видам деятельности ¹⁾ , млн рублей	Численность фактически действующих индивидуальных предпринимателей, человек	Объем выручки от продажи товаров, продукции, работ, услуг по всем видам деятельности ¹⁾ , млн рублей
Всего	12120	46808.5	11907	47567.4
в том числе по видам экономической деятельности:				
сельское, лесное хозяйство, охота, рыболовство и рыбоводство	665	414.0	594	1193.3
добыча полезных ископаемых	-	-	-	-
обрабатывающие производства	670	4083.5	675	2160.6
из них:				
производство пищевых продуктов	37	158.8	48	98.3
производство текстильных изделий	14	1.3	16	43.5
производство одежды	48	80.7	74	86.7
обработка древесины и производство изделий из дерева и пробки, кроме мебели, производство изделий из соломки и материалов для плетения	294	3041.5	181	523.9
производство бумаги и бумажных изделий	4	19.3	4	145.2
деятельность полиграфическая и копирование носителей информации	20	63.2	22	37.0
производство химических веществ и химических продуктов	3	4.0	к	к
производство резиновых и пластмассовых изделий	19	293.0	20	323.3
производство прочей неметаллической минеральной продукции	45	52.4	50	42.5
производство готовых металлических изделий, кроме машин и оборудования	98	56.6	91	54.8
производство электрического оборудования	3	28.2	к	к

Продолжение таблицы 12.5.1.

	2017		2018	
	Численность фактически действующих индивидуальных предпринимателей, человек	Объем выручки от продажи товаров, продукции, работ, услуг по всем видам деятельности ¹⁾ , млн рублей	Численность фактически действующих индивидуальных предпринимателей, человек	Объем выручки от продажи товаров, продукции, работ, услуг по всем видам деятельности ¹⁾ , млн рублей
производство машин и оборудования, не включенных в другие группировки	6	16.9	7	29.8
производство мебели	52	117.2	79	189.7
производство прочих готовых изделий	к	к	28	335.9
ремонт и монтаж машин и оборудования	23	52.4	52	188.2
обеспечение электрической энергией, газом и паром; кондиционирование воздуха	10	46.6	12	44.1
водоснабжение; водоотведение, организация сбора и утилизации отходов, деятельность по ликвидации загрязнений	9	15.2	17	144.6
строительство	868	1392.5	688	1186.5
торговля оптовая и розничная; ремонт автотранспортных средств и мотоциклов	4313	31162.8	4865	34608.7
в том числе:				
торговля оптовая и розничная автотранспортными средствами и мотоциклами и их ремонт	388	857.3	366	940.5
торговля оптовая, кроме оптовой торговли автотранспортными средствами и мотоциклами	403	6584.4	418	9357.8
торговля розничная, кроме торговли автотранспортными средствами и мотоциклами	3522	23721.1	4081	24310.4
транспортировка и хранение	2347	2941.9	1959	2921.8
деятельность гостиниц и предприятий общественного питания	238	508.5	251	589.2
деятельность в области информации и связи	240	287.9	273	794.9
деятельность финансовая и страховая	83	41.8	52	20.7
деятельность по операциям с недвижимым имуществом	575	1377.2	517	1815.3
деятельность профессиональная, научная и техническая	498	2132.5	516	654.3
деятельность административная и сопутствующие дополнительные услуги	239	509.1	253	657.9
образование	48	193.4	92	18.2
деятельность в области здравоохранения и социальных услуг	61	32.1	52	13.8
деятельность в области культуры, спорта, организации досуга и развлечений	151	292.3	149	153.8
предоставление прочих видов услуг	1105	1377.2	942	589.7

Продолжение таблицы 12.5.1.

	2019		2021	
	Численность фактически действующих индивидуальных предпринимателей, человек	Объем выручки от продажи товаров, продукции, работ, услуг по всем видам деятельности ¹⁾ , млн рублей	Численность фактически действующих индивидуальных предпринимателей, человек	Объем выручки от продажи товаров, продукции, работ, услуг по всем видам деятельности ¹⁾ , млн рублей
Всего	11705	49216.9	9408	54031.1
в том числе по видам экономической деятельности:				
сельское, лесное хозяйство, охота, рыболовство и рыбоводство	521	1689.9	543	2359.0
добыча полезных ископаемых	5	2.8	к	к
обрабатывающие производства	746	3123.6	705	4364.8
из них:				
производство пищевых продуктов	60	266.7	62	128.2
производство текстильных изделий	12	51.5	24	108.2
производство одежды	43	54.6	3	311.9
обработка древесины и производство изделий из дерева и пробки, кроме мебели, производство изделий из соломки и материалов для плетения	273	1576.2	243	1810.7
производство бумаги и бумажных изделий	к	к	к	к
деятельность полиграфическая и копирование носителей информации	20	48.0	25	98.0
производство химических веществ и химических продуктов	3	0.9	3	0.6
производство резиновых и пластмассовых изделий	18	258.1	20	269.3
производство прочей неметаллической минеральной продукции	30	68.6	34	305.8
производство готовых металлических изделий, кроме машин и оборудования	108	135.2	102	126.8
производство электрического оборудования	-	-	6	60.8
производство машин и оборудования, не включенных в другие группировки	4	24.3	9	168.0
производство мебели	76	152.1	71	271.2
производство прочих готовых изделий	33	187.7	35	514.7
ремонт и монтаж машин и оборудования	60	146.9	62	153.4

Продолжение таблицы 12.5.1.

	2019		2021	
	Численность фактически действующих индивидуальных предпринимателей, человек	Объем выручки от продажи товаров, продукции, работ, услуг по всем видам деятельности ¹⁾ , млн рублей	Численность фактически действующих индивидуальных предпринимателей, человек	Объем выручки от продажи товаров, продукции, работ, услуг по всем видам деятельности ¹⁾ , млн рублей
обеспечение электрической энергией, газом и паром; кондиционирование воздуха водоснабжение; водоотведение, организация сбора и утилизации отходов, деятельность по ликвидации загрязнений	10	33.9	7	40.0
строительство	16	194.6	14	146.4
торговля оптовая и розничная; ремонт автотранспортных средств и мотоциклов	727	1982.0	664	3321.9
в том числе:				
торговля оптовая и розничная автотранспортными средствами и мотоциклами и их ремонт	4423	31404.9	2643	30623.4
торговля оптовая, кроме оптовой торговли автотранспортными средствами и мотоциклами	458	443.0	406	1482.6
торговля розничная, кроме торговли автотранспортными средствами и мотоциклами	439	6505.8	347	7759.2
транспортировка и хранение	3526	24456.1	1890	21381.7
деятельность гостиниц и предприятий общественного питания	1940	5098.5	1774	5248.7
деятельность в области информации и связи	308	1315.0	338	970.3
деятельность финансовая и страховая	317	397.9	375	881.8
деятельность по операциям с недвижимым имуществом	43	29.5	45	63.0
деятельность профессиональная, научная и техническая	553	1572.5	609	2389.1
деятельность административная и сопутствующие дополнительные услуги	628	1243.6	588	1600.7
образование	241	367.0	235	773.5
деятельность в области здравоохранения и социальных услуг	115	17.1	95	38.9
деятельность в области культуры, спорта, организации досуга и развлечений	59	109.1	55	195.7
предоставление прочих видов услуг	125	132.3	42	31.8
	928	502.8	674	977.8

¹⁾ Без налогов и аналогичных обязательных платежей.

12.7. Крестьянские (фермерские) хозяйства

12.7.1. Число крестьянских (фермерских) хозяйств ¹⁾

(на 1 января)

	2011	2016	2017	2018	2019	2020	2021	2022
Число крестьянских (фермерских) хозяйств и индивидуальных предпринимателей, которым предоставлены земельные участки	1519	1562	1579	1593	1656	1686	1555	1666
Средний размер земельного участка, га	19.7	21.6	22.0	25.5	25.7	26.7	32.7	34.0

¹⁾ По данным Управления Росреестра по Новгородской области.

12.7.2. Использование земель в крестьянских (фермерских) хозяйствах ¹⁾

(на 1 января; тысяч гектаров)

	2011	2016	2017	2018	2019	2020	2021	2022
Общая земельная площадь	29.8	33.8	34.7	40.6	42.5	44.9	50.9	56.6
в том числе:								
сельхозугодья - всего	24.4	28.3	29.3	35.1	37.0	39.3	45.3	50.5
из них:								
пашня	17.5	20.2	21.0	26.5	27.9	29.6	32.7	35.6
сенокосы и пастбища	6.9	8.1	8.2	8.5	9.0	9.6	12.5	14.8
залежи	-	-	-	0.1	0.1	0.1	0.1	0.1
леса, кустарники, болота	4.6	4.4	4.5	4.7	4.7	4.8	4.8	5.3
прочие земли	0.8	1.0	0.9	0.8	0.8	0.9	0.9	0.8

¹⁾ По данным Управления Росреестра по Новгородской области, включая индивидуальных предпринимателей.

Методологические пояснения

Таблица 12.1.1. Приводятся данные о предприятиях и организациях (индивидуальных предпринимателях) Российской Федерации, полученные на основе сведений о государственной регистрации, предоставляемых территориальными органами ФНС России из Единого государственного реестра юридических лиц (Единого государственного реестра индивидуальных предпринимателей), а также с использованием сведений о государственной регистрации юридических лиц, поступивших в органы государственной статистики до вступления в действие Федерального закона "О государственной регистрации юридических лиц и индивидуальных предпринимателей", не перерегистрированных и не ликвидированных в установленном порядке.

Распределение предприятий и организаций по видам экономической деятельности осуществляется по виду деятельности, заявленному юридическим лицом (индивидуальным предпринимателем) основным при государственной регистрации.

Таблица 12.1.3. В оборот организаций включается стоимость отгруженных товаров собственного производства, работ и услуг, выполненных собственными силами, а также выручка от продажи приобретенных ранее на стороне товаров (без налога на добавленную стоимость, акцизов и аналогичных обязательных платежей).

Объем отгруженных товаров собственного производства представляет собой стоимость тех товаров, которые произведены данным юридическим лицом и фактически отгружены или отпущены в порядке продажи, а также прямого обмена на сторону (другим юридическим и физическим лицам) в отчетном периоде, независимо от того, поступили деньги на счет продавца или нет.

Данные по этому показателю представляют совокупность организаций с соответствующим основным видом деятельности и отражают коммерческую деятельность организаций.

Статистика финансов организаций содержит показатели, отражающие результаты финансовой деятельности, платежеспособность, имущественное положение и состоя-

ние расчетов в организациях. Сбор данных осуществляется на основе форм государственной статистической и бухгалтерской отчетности.

Таблица 12.2.1. Сальдированный финансовый результат (прибыль минус убыток) - конечный финансовый результат, выявленный на основании бухгалтерского учета всех хозяйственных операций организаций. Представляет сумму прибыли (убытка) от продажи товаров, продукции (работ, услуг), основных средств, иного имущества организаций и доходов от прочих операций, уменьшенных на сумму расходов по этим операциям. Прочие доходы и расходы - штрафы, пени, неустойки за нарушение условий договоров; прибыль (убыток) прошлых лет, выявленная в отчетном году, курсовые разницы и др. Данные по сальдированному финансовому результату деятельности организаций приводятся в фактически действовавших ценах, структуре и методологии соответствующих лет.

Таблица 12.2.1. Сальдированный финансовый результат (прибыль минус убыток) и таблица 12.2.2 Удельный вес убыточных организаций и сумма убытка по видам экономической деятельности - приведены сведения по данным годовой бухгалтерской отчетности. С 2019 года информация сформирована на основании данных, полученных из государственного информационного ресурса бухгалтерской (финансовой) отчетности (оператор - ФНС России) и данных, предоставленных в органы государственной статистики.

Таблица 12.3.1. - 12.3.3. Кредиторская задолженность - задолженность по расчетам с поставщиками и подрядчиками за поступившие материальные ценности, выполненные работы и оказанные услуги, в том числе задолженность, обеспеченная векселями выданными; задолженность по расчетам с дочерними зависимыми обществами по всем видам операций; с рабочими и служащими по оплате труда, представляющая собой начисленные, но невыплаченные суммы оплаты труда; задолженность по отчислениям на государственное социальное страхование, пенсионное обеспечение и медицинское страхование работников организации; задолженность по всем видам платежей в бюджет и внебюджетные фонды; задолженность организации по платежам по обязательному и добровольному страхованию имущества и работников организации и другим видам страхования, в которых организация является страхователем; авансы полученные, включающие сумму полученных авансов от сторонних организаций по предстоящим расчетам по заключенным договорам, а также штрафы, пени и неустойки, признанные организацией или по которым получены решения суда (арбитражного суда) или другого органа, имеющего в соответствии с законодательством Российской Федерации право на принятие решения об их взыскании и отнесенные на финансовые результаты организации, непогашенные суммы заемных средств, подлежащие погашению в соответствии с договорами.

Таблица 12.3.1., 12.3.4., 12.3.5., 12.3.6. Дебиторская задолженность - задолженность по расчетам с покупателями и заказчиками за товары, работы и услуги, в том числе задолженность, обеспеченная векселями полученными; задолженность по расчетам с дочерними и зависимыми обществами; суммы уплаченных другим организациям авансов по предстоящим расчетам в соответствии с заключенными договорами; задолженность по расчетам с прочими дебиторами, включающая в себя задолженность финансовых и налоговых органов (в том числе по переплате по налогам, сборам и прочими платежам в бюджет); задолженность работников организации по представленным им ссудам и займам за счет средств этой организации или кредита (ссуды на индивидуальное и кооперативное жилищное строительство, приобретение и благоустройство садовых участков, беспроцентные ссуды молодым семьям на улучшение жилищных условий или обзаведение домашним хозяйством и др.); задолженность подотчетных лиц, поставщиков по недостачам товарно-материальных ценностей, обнаруженным при приемке; задолженность по государственным заказам федеральным программам за поставленные товары, работы и услуги, а также штрафы, пени и неустойки, признанные должником или по которым получены решения суда (арбитражного суда) или другого органа, имеющего в соответствии с законодательством Российской Федерации право на принятие решения об их взыскании, и отнесенные на финансовые результаты организации.

Просроченная задолженность - задолженность, не погашенная в сроки, установленные договором.

Федеральные статистические наблюдения за деятельностью субъектов малого предпринимательства в Российской Федерации осуществляются путем проведения сплошных статистических наблюдений за деятельностью субъектов малого и среднего предпринимательства (один раз в пять лет) и выборочных статистических наблюдений за их деятельностью на основе представительной (репрезентативной) выборки.

Таблица 12.4.1. приводятся данные по малым предприятиям, условия отнесения к которым определены статьей 4 Федерального закона от 24 июля 2007 г. № 209-ФЗ "О развитии малого и среднего предпринимательства в Российской Федерации".

За 2015 и 2016 годы данные по малым и микропредприятиям сформированы без учета изменений критериев отнесения организаций к субъектам малого и среднего предпринимательства, установленных Федеральными законами от 29.12.2015 № 408-ФЗ, от 23.06.2016 № 222-ФЗ, от 03.07.2016 № 265-ФЗ и постановлением Правительства РФ от 4 апреля 2016 г. № 265.

Малые предприятия - предприятия, относящиеся к субъектам малого предпринимательства с численностью работников до 100 человек включительно и с предельным значением дохода, полученного от осуществления предпринимательской деятельности за предшествующий календарный год, до 800 млн рублей.

Микропредприятия - предприятия, относящиеся к субъектам малого предпринимательства, численностью работников до 15 человек включительно и выручкой от реализации товаров (работ, услуг) за предшествующий календарный год не более 120 млн рублей.

Порядок осуществления выборочных обследований малых предприятий установлен постановлением Правительства Российской Федерации от 16 февраля 2008 г. № 79 "О порядке проведения выборочных статистических наблюдений за деятельностью субъектов малого и среднего предпринимательства".

Выборочная совокупность малых предприятий формируется методом расслоенного случайного отбора. Число единиц наблюдения по субъектам Российской Федерации определяется исходя из того, что значение коэффициента вариации оценки по признаку размещения "выручка (нетто) от продажи товаров, продукции, работ, услуг" не должно превышать 5%. Оценка точности данных выборочного обследования малых предприятий осуществляется на основе рассчитываемых на региональном и федеральном уровнях коэффициентов вариации показателей форм отчетности.

Таблица 12.5.1 Индивидуальным предпринимателям - физическим лицам, зарегистрированным в установленном порядке и осуществляющим предпринимательскую деятельность без образования юридического лица.

Таблица 12.6.1., 11.6.2. Крестьянское (фермерское) хозяйство - объединение граждан, связанных родством и (или) свойством, имеющих в общей собственности имущество и совместно осуществляющих производственную и иную хозяйственную деятельность (производство, переработку, хранение, транспортировку и реализацию сельскохозяйственной продукции), основанную на их личном участии.

13. ПРОМЫШЛЕННОЕ ПРОИЗВОДСТВО

13.1. Основные экономические показатели деятельности организаций

	2017	2018	2019	2020	2021
Индекс промышленного производства, в процентах к предыдущему году	105.4	101.5	103.0	102.5	105.5
Объем отгруженных товаров собственного производства, выполненных работ и услуг собственными силами, млн рублей:					
добыча полезных ископаемых	1593.3	1178.2	1153.2	1325.6	1222.8
обрабатывающие производства	181982.3	201188.4	202563.5	217986.1	329981.2
обеспечение электрической энергией, газом и паром; кондиционирование воздуха	19405.1	21581.5	19871.3	19417.2	19748.5
водоснабжение; водоотведение, организация сбора и утилизации отходов, деятельность по ликвидации загрязнений	2998.0	3338.8	3462.1	4061.3	4524.1
Среднегодовая численность работников организаций, человек:					
добыча полезных ископаемых	833	1024	1129	968	1036
обрабатывающие производства	47055	46843	45646	43495	41161
обеспечение электрической энергией, газом и паром; кондиционирование воздуха	8244	8457	8335	8207	8044
водоснабжение; водоотведение, организация сбора и утилизации отходов, деятельность по ликвидации загрязнений	4053	3893	3819	3914	3437
Сальдированный финансовый результат (прибыль минус убыток) ¹⁾ , млн рублей	16805.8	20817.8	28777.1	17972.4	115076.1
Рентабельность проданных товаров, продукции (работ, услуг) организаций ¹⁾ , процентов	11.6	17.1	13.3	14.1	39.8

¹⁾ По данным бухгалтерской отчетности.

13.2. Индексы производства по видам экономической деятельности ¹⁾

(в процентах к предыдущему году)

	2015	2016	2017	2018	2019
Индекс промышленного производства	100.6	106.4	105.4	101.5	103.0
Добыча полезных ископаемых	2.6 р	90.9	84.8	58.8	52.4
из нее добыча прочих полезных ископаемых	2.6 р	90.9	84.8	58.8	52.4
Обрабатывающие производства	99.0	106.8	105.2	101.9	105.6
из них:					
производство пищевых продуктов	98.4	80.9	100.5	90.3	99.0
производство напитков	120.8	106.1	88.0	69.4	2.8 р
производство текстильных изделий	132.0	84.7	121.2	96.7	101.5
производство одежды	70.8	2.7 р	77.0	59.1	93.2
производство кожи и изделий из кожи	120.3	134.7	123.5	101.9	115.4
обработка древесины и производство изделий из дерева и пробки, кроме мебели, производство изделий из соломки и материалов для плетения	103.4	106.0	107.7	114.5	108.6
производство бумаги и бумажных изделий	99.2	90.0	86.2	169.0	90.0
деятельность полиграфическая и копирование носителей информации	115.7	101.1	97.5	126.6	110.3
производство химических веществ и химических продуктов	97.3	121.8	117.4	103.9	105.3
производство резиновых и пластмассовых изделий	99.7	97.1	89.1	93.3	107.0
производство прочей неметаллической минеральной продукции	95.0	100.0	102.1	104.1	102.2
производство металлургическое	69.8	116.4	104.6	76.8	115.4
производство готовых металлических изделий, кроме машин и оборудования	89.4	88.5	95.9	94.5	86.9
производство компьютеров, электронных и оптических изделий	99.6	123.0	72.2	100.6	2.0 р
производство электрического оборудования	88.6	99.7	98.1	103.3	109.4
производство машин и оборудования, не включенных в другие группировки	90.2	112.4	130.9	72.6	120.0
производство автотранспортных средств, прицепов и полуприцепов	85.1	143.9	117.0	100.7	101.3
производство мебели	93.9	89.5	169.0	168.1	114.8
производство прочих готовых изделий	103.5	74.2	122.5	79.7	110.4
ремонт и монтаж машин и оборудования	119.8	135.5	104.0	91.9	77.8
Обеспечение электрической энергией, газом и паром; кондиционирование воздуха	103.0	104.7	109.1	104.7	88.6
в том числе:					
производство, передача и распределение электроэнергии	105.9	101.3	111.2	107.6	82.5
производство и распределение газообразного топлива	98.8	117.8	108.5	103.6	97.6
производство, передача и распределение пара и горячей воды; кондиционирование воздуха	99.5	103.2	104.1	98.3	98.0
Водоснабжение; водоотведение, организация сбора и утилизации отходов, деятельность по ликвидации загрязнений	90.0	116.5	111.8	103.9	100.8

Продолжение таблицы 13.2.

	2020	2021
Индекс промышленного производства	102.5	105.5
Добыча полезных ископаемых	91.4	133.8
из нее добыча прочих полезных ископаемых	91.4	133.8
Обрабатывающие производства	103.3	104.5
из них:		
производство пищевых продуктов	83.7	103.3
производство напитков	71.2	131.9
производство текстильных изделий	89.7	117.5
производство одежды	107.9	2.1 p
производство кожи и изделий из кожи	130.2	112.3
обработка древесины и производство изделий из дерева и пробки, кроме мебели, производство изделий из соломки и материалов для плетения	96.6	106.7
производство бумаги и бумажных изделий	115.4	96.9
деятельность полиграфическая и копирование носителей информации	131.8	122.9
производство химических веществ и химических продуктов	104.5	104.5
производство резиновых и пластмассовых изделий	81.5	98.4
производство прочей неметаллической минеральной продукции	104.8	99.1
производство металлургическое	120.2	161.7
производство готовых металлических изделий, кроме машин и оборудования	2.4 p	91.0
производство компьютеров, электронных и оптических изделий	2.5 p	63.1
производство электрического оборудования	88.3	119.3
производство машин и оборудования, не включенных в другие группировки	121.0	173.0
производство автотранспортных средств, прицепов и полуприцепов	88.5	162.7
производство мебели	95.9	131.7
производство прочих готовых изделий	115.7	109.9
ремонт и монтаж машин и оборудования	126.8	68.2
Обеспечение электрической энергией, газом и паром; кондиционирование воздуха	97.6	108.9
в том числе:		
производство, передача и распределение электроэнергии	96.3	105.2
производство и распределение газообразного топлива	98.6	112.7
производство, передача и распределение пара и горячей воды; кондиционирование воздуха	99.6	114.7
Водоснабжение; водоотведение, организация сбора и утилизации отходов, деятельность по ликвидации загрязнений	95.5	128.8

¹⁾ 2015 - 2019 гг. - данные ретроспективного пересчета.

13.3. Объем отгруженных товаров собственного производства, выполненных работ и услуг собственными силами

(в фактически действовавших ценах)

	2017		2018	
	млн рублей	в % к итогу	млн рублей	в % к итогу
Добыча полезных ископаемых	1593.3	100	1178.2	100
из нее добыча прочих полезных ископаемых	1537.9	96.5	1174.4	99.7
Обрабатывающие производства	181982.3	100	201188.4	100
из них:				
производство пищевых продуктов	35582.6	19.6	37126.9	18.5
производство напитков	3347.1	1.8	3355.8	1.7
производство текстильных изделий	1269.1	0.7	1315.6	0.7
производство одежды	187.5	0.1	189.0	0.1
производство кожи и изделий из кожи	1.1	0.0	2.2	0.0
обработка древесины и производство изделий из дерева и пробки, кроме мебели, производство изделий из соломки и материалов для плетения	16907.5	9.3	19146.8	9.5
производство бумаги и бумажных изделий	9121.8	5.0	10622.7	5.3
деятельность полиграфическая и копирование носителей информации	2872.6	1.6	3757.5	1.9
производство химических веществ и химических продуктов	58436.6	32.1	71187.2	35.4
производство лекарственных средств и материалов, применяемых в медицинских целях	19.2	0.0	22.3	0.0
производство резиновых и пластмассовых изделий	1676.2	0.9	1638.4	0.8
производство прочей неметаллической минеральной продукции	15412.8	8.5	16632.6	8.3
производство металлургическое	807.3	0.4	809.4	0.4
производство готовых металлических изделий, кроме машин и оборудования	3981.4	2.2	4690.0	2.3
производство компьютеров, электронных и оптических изделий	6508.8	3.6	3109.6	1.5
производство электрического оборудования	5182.2	2.8	5059.9	2.5
производство машин и оборудования, не включенных в другие группировки	5397.3	3.0	6029.0	3.0
производство автотранспортных средств, прицепов и полуприцепов	1458.2	0.8	2315.2	1.2
производство прочих транспортных средств и оборудования	16.3	0.0	16.5	0.0
производство мебели	4408.6	2.4	6159.7	3.1
производство прочих готовых изделий	400.9	0.2	538.6	0.3
ремонт и монтаж машин и оборудования	8987.6	4.9	7463.8	3.7
Обеспечение электрической энергией, газом и паром; кондиционирование воздуха	19405.1	100	21581.5	100
в том числе:				
производство, передача и распределение электроэнергии	12473.3	64.3	13595.4	63.0
производство, передача и распределение пара и горячей воды; кондиционирование воздуха	6008.3	31.0	7110.2	32.9
Водоснабжение; водоотведение, организация сбора и утилизации отходов, деятельность по ликвидации загрязнений	2998.0	100	3338.8	100

Продолжение таблицы 13.3.

	2019		2020	
	млн рублей	в % к итогу	млн рублей	в % к итогу
Добыча полезных ископаемых	1153.2	100	1325.6	100
из нее добыча прочих полезных ископаемых	1153.2	100	1325.6	100
Обрабатывающие производства	202563.5	100	217986.1	100
из них:				
производство пищевых продуктов	36117.0	17.8	37561.7	17.2
производство напитков	663.9	0.3	354.1	0.2
производство текстильных изделий	1380.1	0.7	1618.5	0.7
производство одежды	146.3	0.1	357.9	0.2
производство кожи и изделий из кожи	1.3	0.0	1.5	0.0
обработка древесины и производство изделий из дерева и пробки, кроме мебели, производство изделий из соломки и материалов для плетения	23062.6	11.4	25150.8	11.5
производство бумаги и бумажных изделий	9969.5	4.9	11055.6	5.1
деятельность полиграфическая и копирование носителей информации	4456.7	2.2	5981.7	2.7
производство химических веществ и химических продуктов	72572.8	35.8	74615.6	34.2
производство лекарственных средств и материалов, применяемых в медицинских целях	16.5	0.0	22.7	0.0
производство резиновых и пластмассовых изделий	1737.8	0.9	3286.1	1.5
производство прочей неметаллической минеральной продукции	17100.1	8.4	16695.6	7.7
производство металлургическое	1907.2	0.9	2646.4	1.2
производство готовых металлических изделий, кроме машин и оборудования	3057.9	1.5	5038.7	2.3
производство компьютеров, электронных и оптических изделий	3654.6	1.8	3847.8	1.8
производство электрического оборудования	5431.9	2.7	5791.3	2.7
производство машин и оборудования, не включенных в другие группировки	5841.8	2.9	6915.5	3.2
производство автотранспортных средств, прицепов и полуприцепов	1843.5	0.9	2193.6	1.0
производство прочих транспортных средств и оборудования	10.9	0.0	26.5	0.0
производство мебели	6914.4	3.4	7703.1	3.5
производство прочих готовых изделий	647.6	0.3	780.3	0.4
ремонт и монтаж машин и оборудования	6028.9	3.0	6341.0	2.9
Обеспечение электрической энергией, газом и паром; кондиционирование воздуха	19871.3	100	19417.2	100
в том числе:				
производство, передача и распределение электроэнергии	11948.6	60.1	11625.5	59.9
производство, передача и распределение пара и горячей воды; кондиционирование воздуха	7039.4	35.4	6912.8	35.6
Водоснабжение; водоотведение, организация сбора и утилизации отходов, деятельность по ликвидации загрязнений	3462.1	100	4061.3	100

Продолжение таблицы 13.3.

	2021	
	млн рублей	в % к итогу
Добыча полезных ископаемых	1222.8	100
из нее добыча прочих полезных ископаемых	1219.2	99.7
Обрабатывающие производства	329981.2	100
из них:		
производство пищевых продуктов	44228.6	13.4
производство напитков	246.1	0.1
производство текстильных изделий	1852.1	0.6
производство одежды	184.0	0.1
производство кожи и изделий из кожи	1.3	0.0
обработка древесины и производство изделий из дерева и пробки, кроме мебели, производство изделий из соломки и материалов для плетения	35541.2	10.8
производство бумаги и бумажных изделий	13680.6	4.1
деятельность полиграфическая и копирование носителей информации	8038.5	2.4
производство химических веществ и химических продуктов	152948.0	46.4
производство лекарственных средств и материалов, применяемых в медицинских целях	31.2	0.0
производство резиновых и пластмассовых изделий	3514.2	1.1
производство прочей неметаллической минеральной продукции	14505.3	4.4
производство металлургическое	12941.9	3.9
производство готовых металлических изделий, кроме машин и оборудования	4549.8	1.4
производство компьютеров, электронных и оптических изделий	4945.1	1.5
производство электрического оборудования	8197.6	2.5
производство машин и оборудования, не включенных в другие группировки	5695.4	1.7
производство автотранспортных средств, прицепов и полуприцепов	3451.4	1.0
производство прочих транспортных средств и оборудования	17.3	0.0
производство мебели	8814.4	2.7
производство прочих готовых изделий	964.1	0.3
ремонт и монтаж машин и оборудования	5633.1	1.7
Обеспечение электрической энергией, газом и паром; кондиционирование воздуха	19748.5	100
в том числе:		
производство, передача и распределение электроэнергии	11347.3	57.5
производство, передача и распределение пара и горячей воды; кондиционирование воздуха	7356.9	37.3
Водоснабжение; водоотведение, организация сбора и утилизации отходов, деятельность по ликвидации загрязнений	4524.1	100

13.4. Структура объема отгруженных товаров собственного производства, выполненных работ и услуг собственными силами по видам экономической деятельности и формам собственности в 2021 году

(в процентах к итогу)

	Объем отгруженных товаров собственного производства, выполненных работ и услуг	из него по формам собственности					
		государственная	муниципальная	общественных и религиозных организаций (объединений)	частная	смешанная российская	совместная российская и иностранная ¹⁾
Добыча полезных ископаемых	100	-	-	-	46.0	-	к
из нее добыча прочих полезных ископаемых	100	-	-	-	45.8	-	к
Обрабатывающие производства	100	1.4	0.0	к	33.6	0.5	63.9
из них:							
производство пищевых продуктов	100	0.0	-	-	82.5	-	17.4
производство напитков	100	-	-	-	91.9	к	к
производство текстильных изделий	100	0.0	-	-	15.1	-	к
производство одежды	100	17.1	-	-	82.9	-	-
производство кожи и изделий из кожи	100	-	-	-	к	-	-
обработка древесины и производство изделий из дерева и пробки, кроме мебели, производство изделий из соломки и материалов для плетения	100	0.0	к	-	38.7	-	61.3
производство бумаги и бумажных изделий	100	к	-	-	42.2	-	к
деятельность полиграфическая и копирование носителей информации	100	к	-	к	2.3	к	к
производство химических веществ и химических продуктов	100	-	-	-	2.6	-	к
производство лекарственных средств и материалов, применяемых в медицинских целях	100	-	-	-	100	-	-
производство резиновых и пластмассовых изделий	100	-	-	-	99.8	-	-
производство прочей неметаллической минеральной продукции	100	-	-	-	90.1	-	к
производство металлургическое	100	-	-	-	89.4	-	к

Продолжение таблицы 13.4.

	Объем отгруженных товаров собственного производства, выполненных работ и услуг	из него по формам собственности					
		государственная	муниципальная	общественных и религиозных организаций (объединений)	частная	смешанная российская	совместная российская и иностранная ¹⁾
производство готовых металлических изделий, кроме машин и оборудования	100	0.2	к	-	86.6	к	к
производство компьютеров, электронных и оптических изделий	100	к	-	-	59.8	-	-
производство электрического оборудования	100	-	-	-	91.3	к	к
производство машин и оборудования, не включенных в другие группировки	100	-	-	-	46.3	к	к
производство автотранспортных средств, прицепов и полуприцепов	100	-	-	-	20.9	-	к
производство прочих транспортных средств и оборудования	100	-	-	-	100	-	-
производство мебели	100	к	-	-	31.8	-	к
производство прочих готовых изделий	100	к	-	-	14.8	к	к
ремонт и монтаж машин и оборудования	100	78.6	0.0	-	20.7	-	0.6
Обеспечение электрической энергией, газом и паром; кондиционирование воздуха	100	1.3	0.0	-	48.4	к	50.2
в том числе:							
производство, передача и распределение электроэнергии	100	2.0	-	-	29.4	-	68.6
производство, передача и распределение пара и горячей воды; кондиционирование воздуха	100	0.5	0.0	-	70.4	к	к
Водоснабжение; водоотведение, организация сбора и утилизации отходов, деятельность по ликвидации загрязнений	100	к	43.1	-	52.8	к	к

¹⁾ Включая иностранную собственность.

13.5. Производство важнейших видов продукции

	2017	2018	2019	2020	2021
Добыча полезных ископаемых					
пески природные, тыс. м ³	8158.8	3777.5	1223.9	1251.5	1329.4
Обрабатывающие производства					
производство пищевых продуктов					
мясо крупного рогатого скота, свинина, баранина, козлятина, конина и мясо прочих животных семейства оленевых (оленьевых) парные, остывшие или охлажденные, тыс. тонн	30.1	22.1	19.8	13.7	10.2
свинина парная, остывшая или охлажденная, в том числе для детского питания, тыс. тонн	29.2	21.3	19.3	13.3	9.8
мясо и субпродукты пищевые домашней птицы, тыс. тонн	97.5	97.7	94.0	к	к
изделия колбасные, включая изделия колбасные для детского питания, тонн	8509.9	8227.7	8351.2	8311.8	8805.2
полуфабрикаты мясные, мясосодержащие, охлажденные, замороженные, тыс. тонн	38.0	38.6	40.4	38.3	36.4
консервы мясные (мясосодержащие), включая консервы для детского питания, млн усл. банок	54.4	34.9	40.8	48.3	47.8
рыба, приготовленная или консервированная другим способом; икра и заменители икры, тонн	9754.2	7834.7	7415.0	7093.2	7648.7
молоко, кроме сырого, тыс. тонн	13.8	12.7	12.2	10.7	11.1
масло сливочное, тонн	241.0	261.0	451.1	425.4	415.0
сыры, молочносодержащие продукты с заменителем молочного жира, произведенные по технологии сыра; творог, тонн	8174.6	5218.5	4236.8	5998.2	8385.2
сметана, тонн	8109.1	3974.8	2262.2	2510.6	2569.2
изделия хлебобулочные недлительного хранения, тыс. тонн	19.9	19.3	18.6	15.9	17.9
изделия мучные кондитерские, торты и пирожные недлительного хранения, тонн	429.3	397.2	386.2	359.1	559.6
печенье и пряники имбирные и аналогичные изделия; печенье сладкое; вафли и вафельные облатки; торты и пирожные длительного хранения, тонн	1962.1	419.8	319.9	301.3	259.0
какао, шоколад и изделия кондитерские сахаристые, тыс. тонн	15.2	13.6	19.0	18.6	17.5
корма готовые для сельскохозяйственных животных (кроме муки и гранул из люцерны), тыс. тонн	219.9	210.4	209.6	220.3	221.5
производство напитков					
воды минеральные природные питьевые, млн полулитров	39.5	34.9	25.7	32.4	23.3
производство одежды					
платья женские или для девочек из текстильных материалов, кроме трикотажных или вязаных, тыс. штук	4.2	12.8	9.1	1.0	2.2
брюки женские или для девочек из текстильных материалов, кроме трикотажных или вязаных, тыс. штук	5.2	к	к	к	2.3

Продолжение таблицы 13.5.

	2017	2018	2019	2020	2021
обработка древесины и производство изделий из дерева и пробки, кроме мебели, производство изделий из соломки и материалов для плетения					
лесоматериалы, продольно распиленные или расколотые, разделенные на слои или лущенные, толщиной более 6 мм; деревянные железнодорожные или трамвайные шпалы, непропитанные, тыс. м ³	346.7	338.0	363.1	318.4	347.3
щепа технологическая, тыс. плот. м ³	299.4	430.2	471.9	511.0	560.5
гранулы топливные (пеллеты) из отходов деревопереработки, тыс. тонн	79.4	86.9	85.7	115.8	119.9
двери, их коробки и пороги деревянные, тыс. м ²	473.9	410.0	473.4	489.7	494.8
производство бумаги и бумажных изделий					
бумага и картон, тыс. тонн	87.3	97.9	к	к	к
ящики и коробки из гофрированной бумаги или гофрированного картона, тонн	2409.4	2888.1	2376.2	1842.2	1671.8
производство резиновых и пластмассовых изделий					
блоки дверные пластмассовые и пороги для них, м ²	6431.1	6078.3	5373.8	4699.2	4694.9
блоки оконные пластмассовые, тыс. м ²	128.3	143.9	74.2	72.2	56.8
производство прочей неметаллической минеральной продукции					
бетон, готовый для заливки (товарный бетон), тыс. м ³	97.8	189.2	118.6	75.4	105.6
растворы строительные, тыс. м ³	21.2	20.0	17.0	14.9	16.6
производство электрического оборудования					
трансформаторы электрические, МВ·А	105.5	125.2	132.3	137.7	137.3
производство машин и оборудования, не включенных в другие группировки					
краны, вентили, клапаны и аналогичная арматура для трубопроводов, котлов, цистерн, баков и аналогичных емкостей, тыс. шт.	53.8	58.5	58.8	46.2	94.9
производство мебели					
мебель для сидения, преимущественно с деревянным каркасом, тыс. шт.	118.9	183.4	218.6	169.7	149.0
столы кухонные, для столовой и гостиной, тыс. шт.	136.0	160.6	156.5	183.1	165.9
шкафы кухонные, для спальни, столовой и гостиной, тыс. шт.	1229.2	2346.8	2718.9	2430.0	3400.8
Обеспечение электрической энергией, газом и паром; кондиционирование воздуха					
производство, передача и распределение электроэнергии					
электроэнергия, млн кВт·час	2041.2	1856.6	1678.3	2023.9	2060.1
Производство, передача и распределение пара и горячей воды; кондиционирование воздуха					
пар и горячая вода, тыс. Гкал	7952.6	7896.3	7788.1	7913.1	9201.4

13.6. Электробаланс

(миллионов киловатт-часов)

	2010	2015	2016
Произведено электроэнергии	737.7	1633.4	1409.3
Получено электроэнергии из-за пределов области	3672.2	4029.3	4190.9
Потреблено электроэнергии - всего	3711.6	4186.6	4518.8
в том числе:			
сельское хозяйство, охота и лесное хозяйство	86.1	115.2	122.9
добыча полезных ископаемых	2.2	16.9	15.4
обрабатывающие производства	1460.5	1534.7	1739.7
производство и распределение электроэнергии, газа и воды	193.5	350.8	395.1
строительство	39.1	39.1	42.7
транспорт и связь	470.2	533.4	558.2
предоставление прочих коммунальных, социальных и персональных услуг	47.3	87.4	85.9
прочие виды	252.7	412.9	344.3
населением	514.7	587.7	654.7
потери в сети общего пользования	645.3	508.5	559.9
Отпущено электроэнергии за пределы области	698.3	1476.1	1081.4

Продолжение таблицы 13.6.

	2017	2018	2019	2020	2021
Произведено электроэнергии	2041.2	1856.6	1678.3	2023.9	2060.1
Получено электроэнергии из-за пределов области	3372.0	3417.6	3470.9	3150.9	3442.1
Потреблено электроэнергии - всего	4466.8	4382.2	4462.7	4528.4	4868.0
в том числе:					
сельское, лесное хозяйство, охота, рыболовство и рыбоводство	123.6	123.6	112.4	112.4	119.9
добыча полезных ископаемых	15.0	15.2	15.1	14.1	5.7
обрабатывающие производства	1579.9	1645.1	1740.2	1844.5	1945.5
обеспечение электрической энергией, газом и паром; кондиционирование воздуха	336.5	311.6	312.4	336.7	384.6
водоснабжение; водоотведение, организация сбора и утилизации отходов, деятельность по ликвидации загрязнений	72.3	64.6	63.5	59.0	63.3
строительство	39.1	35.1	29.2	30.0	28.1
торговля оптовая и розничная; ремонт автотранспортных средств и мотоциклов	164.4	173.9	160.7	160.9	163.1
транспортировка и хранение	507.5	497.7	534.0	444.8	513.1
деятельность в области информации и связи	43.4	41.2	40.8	43.7	40.7
прочие виды	392.8	313.1	295.4	299.7	391.1
населением	681.2	624.6	604.2	673.1	676.8
потери в электросетях	511.1	536.5	554.8	509.3	535.9
Отпущено электроэнергии за пределы области	946.4	892.0	686.6	646.5	634.2

13.7. Основные показатели работы электростанций

	2010	2015	2016	2017	2018	2019	2020	2021
Число электростанций (электрогенераторных установок) (на конец года)	118	220	274	241	248	275	273	215
Установленная мощность электростанций (на конец года), тыс. кВт	281.8	437.7	399.5	434.5	454.7	458.6	460.5	451.5
Производство электроэнергии, млн кВт·ч	737.7	1633.4	1409.3	2041.2	1856.6	1678.3	2023.9	2060.1
Электровооруженность труда одного работающего, кВт·ч	29413	35348	41710	46255	43138	47201	51104	59010

13.8. Уровень использования среднегодовой производственной мощности организаций по выпуску отдельных видов продукции ¹⁾

(в процентах)

	2017	2018	2019	2020	2021
Обрабатывающие производства					
производство пищевых продуктов					
мясо крупного рогатого скота, свинина, баранина, козлятина, конина и мясо прочих животных семейства лошадиных, оленина и мясо прочих животных семейства оленьих (оленьевых) парные, остывшие или охлажденные	68.6	45.1	45.2	72.6	50.9
изделия колбасные, включая изделия колбасные для детского питания	13.0	64.2	к	к	к
консервы мясные (мясосодержащие), включая консервы для детского питания	20.6	35.8	41.7	48.6	46.8
молоко, кроме сырого	28.8	29.4	26.3	22.2	22.5
сливки	93.0	93.4	74.8	к	к
масло сливочное и пасты масляные	7.5	8.6	13.1	27.1	25.8
творог	40.6	39.9	32.1	43.6	44.7
продукты кисломолочные (кроме творога и продуктов из творога)	53.3	51.7	42.0	44.1	45.5
изделия хлебобулочные недлительного хранения	21.3	20.1	15.7	12.8	14.5
изделия макаронные, кускус и аналогичные мучные изделия	0.8	0.7	-	-	-
обработка древесины и производство изделий из дерева и пробки, кроме мебели, производство изделий из соломки и материалов для плетения					
лесоматериалы, продольно распиленные или расколотые, разделенные на слои или лущеные, толщиной более 6 мм; деревянные железнодорожные шпалы или трамвайные шпалы, непропитанные	59.2	53.1	57.8	58.2	57.1
щепа технологическая	57.7	53.9	59.8	52.7	62.8
окна и их коробки деревянные	0.8	5.5	-	-	-
двери, их коробки и пороги деревянные	85.6	77.2	86.7	93.6	89.4
производство электрического оборудования					
трансформаторы электрические	64.8	66.0	64.7	62.6	34.8

¹⁾ Без субъектов малого предпринимательства.

Методологические пояснения

Таблица 13.1., 13.3. Объем отгруженных товаров собственного производства, выполненных работ и услуг - стоимость отгруженных или отпущенных в порядке продажи, а также прямого обмена (по договору мены) всех товаров собственного производства, работ и услуг, выполненных (оказанных) собственными силами. Разработка данного показателя в ОКВЭД2 осуществляется с 2017 г. (данные за 2016 год приведены по респондентам, осуществлявшим деятельность в 2017 году).

Объем отгруженных товаров представляет собой стоимость товаров, которые произведены данным юридическим лицом и фактически отгружены (переданы) в отчетном периоде на сторону (другим юридическим и физическим лицам), включая товары, сданные по акту заказчику на месте, независимо от того, поступили деньги на счет продавца или нет.

Объем работ и услуг, выполненных собственными силами, представляет собой стоимость работ и услуг, оказанных (выполненных) организацией другим юридическим и физическим лицам.

Данные приводятся в фактических отпускных ценах без налога на добавленную стоимость, акцизов и аналогичных обязательных платежей.

Группировки по видам деятельности представляют собой совокупность соответствующих фактических видов деятельности, осуществляемых организациями, независимо от их основного вида деятельности.

Таблица 13.1., 13.2. Индекс производства - относительный показатель, характеризующий изменение масштабов производства в сравниваемых периодах. Различают индивидуальные и сводные индексы производства. Индивидуальные индексы отражают изменение выпуска одного продукта и исчисляются как отношение объемов производства данного вида продукта в натурально-вещественном выражении в сравниваемых периодах. Сводный индекс производства характеризует совокупные изменения всех видов продукции и отражает изменение создаваемой в процессе производства стоимости в результате изменения только физического объема производимой продукции. Для исчисления сводного индекса производства индивидуальные индексы по конкретным видам продукции поэтапно агрегируются в индексы по видам деятельности, подгруппам, группам, подклассам, классам и разделам ОКВЭД2.

Индекс промышленного производства - агрегированный индекс производства по видам экономической деятельности "Добыча полезных ископаемых", "Обрабатывающие производства", «Обеспечение электрической энергией, газом и паром; кондиционирование воздуха», «Водоснабжение; водоотведение, организация сбора и утилизации отходов, деятельность по ликвидации загрязнений».

Индекс промышленного производства исчисляется в соответствии с Официальной статистической методологией исчисления индекса промышленного производства (приказ Росстата от 16.01.2020 г. № 7) на основе данных о динамике производства важнейших товаров-представителей в физическом измерении, оцененных в ценах базисного 2018 года. В качестве весов используется структура валовой добавленной стоимости по видам экономической деятельности 2018 базисного года.

Таблица 13.5. Производство продукции в натуральном выражении включает продукцию, выработанную организацией (независимо от вида основной деятельности) как из собственных сырья и материалов, так и из неоплачиваемых сырья и материалов заказчика (давальческого), предназначенную для отпуска другим юридическим и физическим лицам, своему капитальному строительству и своим подразделениям, зачисленную в состав основных средств или оборотных активов (например, спецодежда, спецоснастка), выданную своим работникам в счет оплаты труда, а также израсходованную на собственные производственные нужды. Давальческое сырье - это сырье, принадлежащее заказчику и переданное на переработку другим организациям для производства из него продукции в соответствии с заключенными договорами. Данные приводятся в соответствии с Общероссийским классификатором продукции по видам экономической деятельности (ОКПД2).

Таблица 13.8. Производственная мощность - максимально возможный выпуск продукции (за год, сутки, смену) или объем добычи и переработки сырья в номенклатуре и

ассортименте. Определяется с учетом полного использования установленного режима работы производственного оборудования и производственных мощностей. Величину мощности по выпуску конкретного вида продукции, факторы ее изменения и уровень использования характеризует баланс производственной мощности. По данным баланса производственной мощности рассчитываются среднегодовая производственная мощность, действовавшая в отчетном году, и уровень ее использования. Уровень использования среднегодовой производственной мощности - относительный показатель, характеризующий степень использования производственной мощности по выпуску конкретных видов продукции. Исчисляется как отношение фактического выпуска продукции к среднегодовой производственной мощности, действовавшей в отчетном году по выпуску этой продукции.

14. СЕЛЬСКОЕ, ЛЕСНОЕ ХОЗЯЙСТВО, РЫБОЛОВСТВО И РЫБОВОДСТВО

14.1. Основные показатели сельского хозяйства

14.1.1. Распределение сельскохозяйственных угодий по землепользователям

(по данным Управления Росреестра по Новгородской области)

(на конец года; тысяч гектаров)

Годы	Земли, используемые землепользователями, занимающимися сельскохозяйственным производством	в том числе		
		сельскохозяйственных организаций	крестьянских (фермерских) хозяйств, вклю- чая индивиду- альных пред- принимателей	в личном пользовании граждан ¹⁾
Все сельскохозяйственные угодья				
2010	609.6	382.7	24.4	198.4
2015	596.9	331.7	28.3	232.5
2016	598.2	329.9	29.3	234.6
2017	602.1	329.9	35.1	232.6
2018	603.0	329.5	37.0	231.9
2019	602.2	328.6	39.3	229.6
2020	607.0	336.1	45.3	220.9
2021	608.3	331.8	50.5	221.2
Пашня				
2010	430.8	270.3	17.5	142.6
2015	421.7	231.6	20.2	169.4
2016	422.2	229.8	21.0	170.9
2017	425.4	229.6	26.5	168.8
2018	425.4	229.0	27.9	167.9
2019	424.6	228.6	29.6	165.8
2020	426.6	232.4	32.8	160.8
2021	426.7	229.5	35.6	160.9
Кормовые угодья				
2010	171.2	111.3	6.9	49.3
2015	166.8	98.4	8.1	56.4
2016	167.7	98.5	8.2	57.1
2017	168.4	98.7	8.5	57.2
2018	169.2	98.9	9.0	57.3
2019	169.1	98.4	9.6	57.0
2020	171.9	102.1	12.4	53.3
2021	173.1	100.7	14.8	53.5

¹⁾ Личные подсобные хозяйства, служебные наделы граждан, коллективное и индивидуальное садоводство, огородничество и животноводство, индивидуальное жилищное строительство, дачники и дачные объединения, собственники земельных долей.

14.1.2. Продукция сельского хозяйства по категориям хозяйств

(в фактически действовавших ценах; миллионов рублей)

	2010	2015	2016	2017	2018	2019	2020	2021
Хозяйства всех категорий								
Продукция сельского хозяйства	13931.2	24987.0	27067.7	24725.4	25982.4	28626.6	25700.1	28807.3
Растениеводство	5466.1	8140.5	8717.3	7503.4	7932.2	8481.3	7821.2	9289.6
Животноводство	8465.1	16846.5	18350.4	17222.1	18050.2	20145.3	17878.8	19517.7
Сельскохозяйственные организации								
Продукция сельского хозяйства	7448.0	17526.5	19651.5	18539.0	18867.4	21722.5	18506.2	19357.1
Растениеводство	818.1	3055.3	3646.4	3589.2	2904.1	3526.2	2701.6	2293.4
Животноводство	6629.9	14471.2	16005.1	14949.8	15963.3	18196.2	15804.6	17063.6
Хозяйства населения								
Продукция сельского хозяйства	5898.4	5701.6	5247.8	4738.2	4922.2	4477.4	4546.5	5999.1
Растениеводство	4180.7	3650.9	3278.9	2854.5	3153.1	2841.9	2881.6	4058.8
Животноводство	1717.7	2050.7	1968.9	1883.7	1769.1	1635.5	1664.9	1940.4
Крестьянские (фермерские) хозяйства ¹⁾								
Продукция сельского хозяйства	584.8	1758.9	2168.4	1448.2	2192.8	2426.8	2647.4	3451.1
Растениеводство	467.3	1434.3	1792.0	1059.6	1875.0	2113.2	2238.1	2937.4
Животноводство	117.5	324.6	376.4	388.6	317.8	313.6	409.3	513.7

¹⁾ Включая индивидуальных предпринимателей.

14.1.3. Структура продукции сельского хозяйства по категориям хозяйств

(в фактически действовавших ценах; в процентах к итогу)

	2010	2015	2016	2017	2018	2019	2020	2021
Хозяйства всех категорий	100	100	100	100	100	100	100	100
в том числе:								
сельскохозяйственные организации	53.5	70.2	72.6	75.0	72.6	75.9	72.0	67.2
хозяйства населения	42.3	22.8	19.4	19.2	19.0	15.6	17.7	20.8
крестьянские (фермерские) хозяйства ¹⁾	4.2	7.0	8.0	5.8	8.4	8.5	10.3	12.0

¹⁾ Включая индивидуальных предпринимателей.

14.1.4. Индексы производства продукции сельского хозяйства по категориям хозяйств

(в сопоставимых ценах; в процентах к предыдущему году)

Годы	Хозяйства всех категорий	в том числе		
		сельскохозяйственные организации	хозяйства населения	крестьянские (фермерские) хозяйства и индивидуальные предприниматели
2010	124.8	140.5	108.4	127.7
2015	114.4	120.1	96.6	137.9
2016	104.8	109.6	88.2	111.2
2017	93.2	99.0	83.2	64.6
2018	102.4	97.5	106.9	151.4
2019	99.6	97.4	100.9	115.2
2020	95.2	93.8	94.7	108.3
2021	91.6	89.1	95.5	102.3

14.1.5. Число хозяйств и численность работников, занятых в сельском хозяйстве

	2010	2015	2016	2017	2018	2019	2020	2021
Число хозяйств (на конец года):								
сельскохозяйственные организации	159	135	135	133	117	111	103	95
крестьянские (фермерские) хозяйства и индивидуальные предприниматели, которым предоставлены земельные участки ¹⁾	1519	1562	1579	1593	1656	1686	1555	1666
Среднегодовая численность работников организаций, занятых в сельскохозяйственном производстве, тыс. человек	8.5	8.0	6.4	5.8	5.4	4.5	4.1	3.6

¹⁾ По данным Управления Росреестра по Новгородской области.

14.1.6. Основные показатели деятельности сельскохозяйственных организаций

	2010	2015	2016	2017	2018	2019	2020	2021
Посевная площадь сельскохозяйственных культур - всего, тыс. га	153.0	139.0	139.4	133.7	118.7	115.3	105.3	91.2
в том числе:								
зерновые	10.5	15.2	18.7	11.0	8.8	14.5	11.2	12.0
картофель и овощи	1.1	2.0	2.9	1.8	1.3	1.2	1.2	1.1
кормовые	140.4	119.9	116.1	117.5	103.4	96.7	90.1	75.3
Поголовье скота и птицы (на конец года), тыс. голов:								
крупного рогатого скота	31.7	24.0	23.3	22.4	20.7	18.2	17.4	17.1
в том числе коров	16.4	11.9	11.6	10.8	10.4	9.1	8.7	8.5
свиней	73.4	194.0	172.6	168.0	157.7	124.4	126.6	77.0
птицы	5591.5	6879.1	6878.6	6704.8	6479.8	6508.2	6707.1	6409.9
Производство продуктов сельского хозяйства, тыс. тонн:								
зерна (в весе после доработки)	14.2	47.3	46.7	20.4	16.7	41.6	33.8	32.5
картофеля	13.1	41.4	61.2	13.0	18.7	16.1	15.6	12.2
овощей - всего	6.6	26.8	37.9	37.1	41.4	39.0	37.0	27.9
из них овощей открытого грунта	2.4	6.1	14.6	10.4	14.1	14.0	17.2	19.7
скота и птицы на убой (в убойном весе)	74.3	107.7	121.1	123.1	119.5	121.2	122.0	115.5
молока	62.8	46.7	46.9	44.3	40.7	40.2	38.8	36.0
яиц, млн шт.	125.5	203.7	203.3	205.7	200.8	91.3	61.2	56.8
шерсти, тонн	1	0.2	0.2	0.2	0.2	0.2	0.2	0.2

**14.1.7. Реализация основных продуктов
сельскохозяйственными организациями**

(тысяч тонн)

	2010	2015	2016	2017	2018	2019	2020	2021
Зерно	3.4	7.8	5.5	3.4	2.5	5.5	8.8	9.6
Картофель	7.2	17.2	13.9	8.7	7.0	11.9	13.1	10.3
Овощи	7.2	25.1	33.3	36.7	41.2	38.0	35.9	26.3
Льноволокно	0.2	0.5	0.5	0.5	0.6	0.3	-	0.1
Скот и птица (в живом весе)	95.3	137.0	153.8	145.9	133.4	94.4	112.4	115.5
Молоко	58.8	43.6	42.4	38.8	36.0	35.2	33.7	31.4
Яйца, млн шт.	99.0	132.8	123.8	137.9	129.8	28.8	0.5	0.5

**14.1.8. Производство основных видов сельскохозяйственной продукции
в хозяйствах населения**

(тысяч тонн)

	2010	2015	2016	2017	2018	2019	2020	2021
Картофель	149.2	125.8	98.0	73.1	95.0	90.9	82.0	77.5
Овощи	46.0	29.8	26.9	23.4	26.0	24.5	22.8	21.6
Скот и птица на убой (в убойном весе)	3.5	2.5	2.3	2.0	1.8	1.6	1.5	1.3
Молоко	33.6	22.7	21.7	19.2	17.7	17.5	17.5	16.9
Яйца, млн шт.	16.5	21.0	23.5	23.9	22.9	22.5	21.7	20.9
Шерсть (в физическом весе), тонн	13	11	13	12	12	7	8	8.5

**14.1.9. Производство основных видов сельскохозяйственной продукции
крестьянскими (фермерскими) хозяйствами
и индивидуальными предпринимателями**

(тысяч центнеров)

	2010	2015	2016	2017	2018	2019	2020	2021
Зерно (в весе после доработки)	13.7	25.6	47.6	23.3	20.6	13.4	16.2	21.5
Картофель	220.8	704.4	851.2	349.3	689.9	778.5	832.0	833.0
Овощи	132.4	341.0	319.9	245.0	421.9	511.0	546.2	535.0
Скот и птица на убой (в убойном весе)	3.6	4.9	6.0	7.7	5.1	4.6	4.5	6.0
Молоко	39.3	69.0	77.5	80.8	72.6	72.2	94.2	112.1
Шерсть (в физическом весе), тонн	1	1	0.2	0.1	0.2	0.3	0.2	0.3

14.2. Материально-техническая база сельского хозяйства

14.2.1. Обеспеченность сельскохозяйственных организаций тракторами и комбайнами ¹⁾

(на конец года)

	2010	2015	2016	2017	2018	2019	2020	2021
Приходится тракторов на 1000 га пашни, штук	3.9	2.3	2.4	2.2	2.4	2.3	2.1	1.9
Нагрузка пашни на один трактор, га	253.8	438.4	418.8	451.5	422.1	435.4	469.4	539.2
Приходится комбайнов на 1000 га посевов (посадки) соответствующих культур, шт.:								
зерноуборочных	9.1	4.5	3.4	4.5	5.7	3.1	3.0	3.2
картофелеуборочных	27.2	12.1	15.7	26.6	26.9	28.8	17.2	27.0
льноуборочных	14.3	2.1	4.1	3.4	3.2	3.7	3.8	26.7

¹⁾ Без учета микропредприятий.

14.2.2. Внесение удобрений под посевы в сельскохозяйственных организациях ¹⁾

	2010	2015	2016	2017	2018	2019	2020	2021
Внесено минеральных удобрений (в пересчете на 100% питательных веществ):								
всего, тыс. тонн	1.7	2.1	2.3	1.8	1.7	2.2	1.8	2.0
на один гектар посева, кг	13.5	23.4	29.1	23.2	23.6	30.4	25.6	34.0
в том числе под:								
зерновые и зернобобовые культуры (без кукурузы)	64.4	118.6	136.8	99.7	93.7	94.0	113.9	139.3
лен-долгунец	24.0	2.1	к	-	к	к	к	-
овощебахчевые культуры	223.2	157.8	к	221.6	82.1	106.1	237.1	362.5
картофель	269.0	247.9	77.3	265.6	363.3	387.3	324.1	195.2
кормовые культуры	6.6	5.1	5.6	5.2	5.7	10.4	4.8	2.7
Удельный вес удобренной минеральными удобрениями площади во всей посевной площади, процентов	28.3	22.4	28.1	23.1	24.2	29.2	25.9	25.9
Внесено органических удобрений:								
всего, тыс. тонн	210.6	183.6	180.1	183.8	198.8	139.1	176.7	70.3
на один гектар посева, тонн	1.7	2.1	2.3	2.4	2.7	1.9	2.6	1.2
в том числе под:								
зерновые и зернобобовые культуры (без кукурузы)	9.2	6.8	7.1	9.6	9.5	4.2	0.8	0.7
овощебахчевые культуры	0.3	-	-	-	-	-	-	0.0
картофель	3.7	15.1	7.4	11.6	1.2	0.4	2.5	2.1
кормовые культуры	1.0	1.2	1.2	1.2	1.8	1.5	3.1	1.4
Удельный вес удобренной органическими удобрениями площади во всей посевной площади, процентов	9.7	7.9	9.3	9.7	12.0	11.9	7.9	7.1

¹⁾ Без учета микропредприятий.

14.2.3. Проведение работ по химической мелиорации земель в сельскохозяйственных организациях

	2010	2015	2016	2017	2018	2019	2020	2021
Произвестковано кислых почв, га	813	-	-	80	68	563	327	-
Внесено известковой муки и других известковых материалов, тонн:								
всего	4637	-	-	135	150	2800	1006	-
на один га	5.7	-	-	1.7	2.2	5.0	3.1	-

14.2.4. Потребление электроэнергии в сельскохозяйственных организациях

	2010	2015	2016	2017	2018	2019	2020	2021
Потреблено электроэнергии на производственные цели:								
всего, млн кВт.ч	81.3	111.3	119.9	119.4	119.3	107.6	105.5	84.2
в расчете на одного работника, тыс. кВт.ч	8.5	13.3	17.7	20.6	22.0	23.8	31.5	25.1

14.2.5. Энергетические мощности в сельскохозяйственных организациях

(на конец года)

	2010	2015	2016	2017	2018	2019	2020	2021
Энергетические мощности:								
всего, тыс. л. с.	309.6	168.9	165.7	152.5	149.4	146.9	130.1	120.0
в расчете								
на одного работника, л. с.	39.9	30.0	35.3	33.2	27.6	39.6	38.8	35.7
на 100 га посевной площади, л. с.	244	192	205	196	235	202	188	163

14.3. Растениеводство

14.3.1. Посевные площади сельскохозяйственных культур

(в хозяйствах всех категорий; тысяч гектаров)

	2010	2015	2016	2017	2018	2019	2020	2021
Вся посевная площадь	178.2	169.0	171.2	169.3	156.0	153.2	146.0	133.7
в том числе:								
зерновые и зернобобовые культуры (без кукурузы)	11.7	16.7	21.2	12.5	9.9	15.2	12.1	13.4
озимые зерновые культуры	2.2	7.0	8.6	5.2	1.5	5.7	2.8	6.4
яровые зерновые культуры	9.5	9.6	12.6	7.3	8.4	9.5	9.3	6.9
технические культуры	0.9	1.9	1.8	3.4	5.1	2.9	2.8	2.9
картофель	14.2	12.3	12.8	10.6	10.2	10.2	9.7	9.6
овощи	2.6	2.5	2.7	2.7	2.8	2.9	2.9	2.8
кормовые культуры	148.7	135.6	132.7	140.1	127.9	122.0	118.6	105.0

14.3.2. Посевные площади сельскохозяйственных культур по категориям хозяйств в 2021 году

(тысяч гектаров)

	Вся посевная площадь	в том числе			
		зерновых и зернобобовых культур	технических культур	картофеля и овощебахчевых культур	кормовых культур
Хозяйства всех категорий	133.7	13.4	2.9	12.4	105.0
в том числе:					
сельскохозяйственные организации	91.2	12.0	2.9	1.1	75.3
хозяйства населения	6.9	0.0	-	6.7	0.1
крестьянские (фермерские) хозяйства и индивидуальные предприниматели	35.6	1.3	0.0	4.7	29.6

14.3.3. Валовой сбор основных сельскохозяйственных культур

(в хозяйствах всех категорий; тысяч тонн)

	2010	2015	2016	2017	2018	2019	2020	2021
Зерно (в весе после доработки)	15.9	50.0	51.6	22.9	18.9	43.1	35.5	34.7
Льноволокно	0.7	1.2	1.3	1.4	1.5	1.4	0.5	-
Картофель	184.4	237.7	244.3	121.0	182.7	184.9	180.9	173.0
Овощи открытого и защищенного грунта	65.8	90.8	96.9	85.0	109.5	114.7	114.4	103.0

14.3.4. Урожайность основных сельскохозяйственных культур

(в хозяйствах всех категорий; центнеров с 1 гектара убранной площади)

	2010	2015	2016	2017	2018	2019	2020	2021
Зерновые и зернобобовые культуры (в весе после доработки)	15.4	31.5	26.7	22.8	20.1	29.4	29.5	27.3
Льноволокно	8.1	8.2	9.3	10.2	9.9	11.4	4.8	-
Картофель	131.3	193.5	197.4	128.9	180.1	189.0	185.9	182.1
Овощи открытого грунта ¹⁾	241.4	283.6	285.1	266.8	298.7	312.7	323.1	331.4

¹⁾ С 2015 г. включая овощи закрытого грунта по населению.

14.3.5. Структура производства основных продуктов растениеводства по категориям хозяйств

(в процентах к итогу)

Зерно

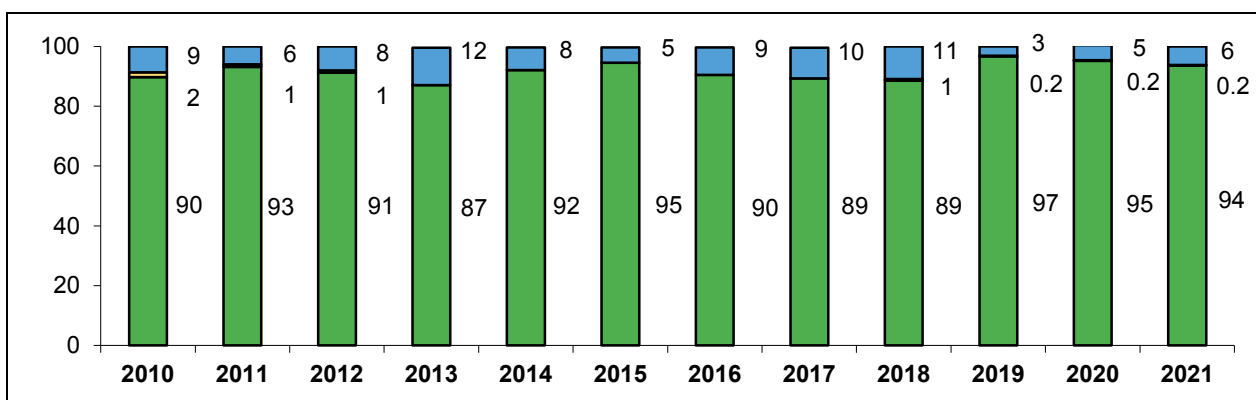

Картофель

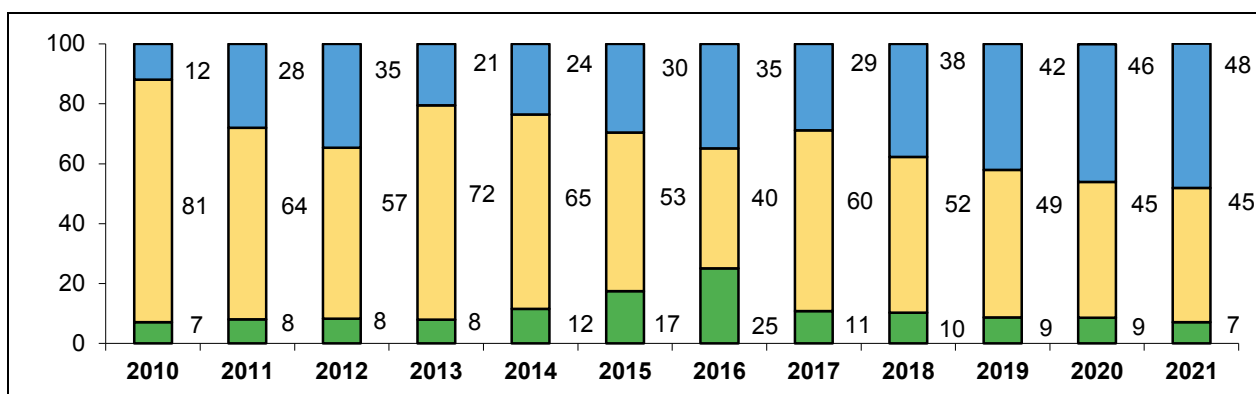

Овощи

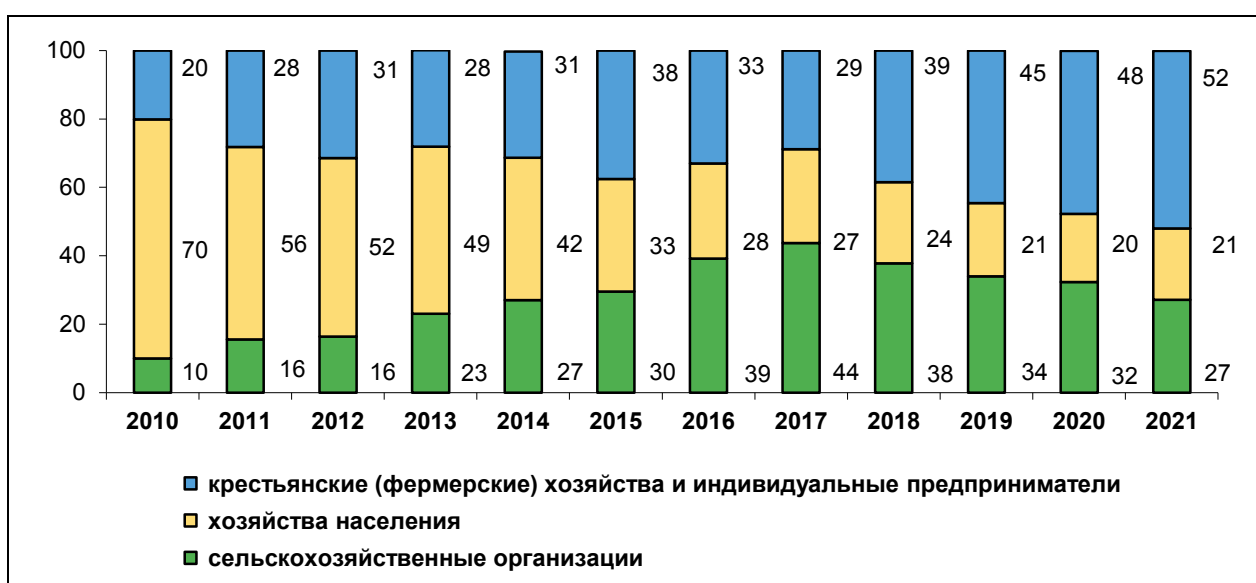

14.4. Животноводство

14.4.1. поголовье скота

(на 1 января; тысяч голов)

Годы	Крупный рогатый скот	в том числе коровы	Свиньи	Овцы и козы	Птица
Хозяйства всех категорий					
2011	44.3	23.8	89.4	18.5	5750.5
2016	35.7	17.7	205.9	22.5	7095.7
2017	34.7	17.4	185.4	22.2	7116.1
2018	33.0	16.2	178.2	19.9	6915.6
2019	30.6	15.7	165.8	18.2	6683.3
2020	28.9	14.8	130.6	18.5	6705.5
2021	28.7	14.6	131.2	18.1	6896.2
2022	28.3	14.5	78.4	17.2	6585.9
Сельскохозяйственные организации					
2011	31.7	16.4	73.4	1.1	5591.5
2016	24.0	11.9	194.0	1.6	6879.1
2017	23.3	11.6	172.6	2.1	6878.6
2018	22.4	10.8	168.0	1.8	6704.8
2019	20.7	10.4	157.7	2.1	6479.8
2020	18.2	9.1	124.4	2.2	6508.2
2021	17.4	8.7	126.6	2.0	6707.1
2022	17.1	8.5	77.0	2.2	6409.9
Хозяйства населения					
2011	10.5	6.4	13.0	15.8	154.4
2016	7.7	4.2	10.0	16.6	196.1
2017	6.9	3.8	9.7	15.8	209.9
2018	5.9	3.4	8.0	14.3	198.5
2019	5.6	3.3	7.0	13.0	193.8
2020	5.7	3.3	5.5	12.9	189.4
2021	5.7	3.3	4.3	12.2	180.7
2022	5.2	3.1	1.3	11.1	169.5
Крестьянские (фермерские) хозяйства и индивидуальные предприниматели					
2011	2.1	1.0	3.0	1.6	4.7
2016	3.9	1.7	1.9	4.4	20.5
2017	4.4	2.0	3.1	4.4	27.5
2018	4.7	1.9	2.3	3.8	12.4
2019	4.3	2.0	1.1	3.1	9.6
2020	5.1	2.4	0.6	3.4	7.9
2021	5.7	2.6	0.3	3.9	8.5
2022	6.0	3.0	0.1	3.9	6.5

14.4.2. Производство основных продуктов животноводства

Годы	Скот и птица на убой, тыс. тонн		Молоко, тыс. тонн	Яйца, млн штук	Шерсть (в физическом весе), тонн
	в живом весе	в убойном весе			
Хозяйства всех категорий					
2010	100.8	78.1	100.3	142.5	15
2015	148.7	110.7	76.2	225.7	12
2016	158.2	124.1	76.3	228.4	14
2017	160.1	125.9	71.6	231.0	13
2018	151.3	121.8	65.6	224.6	12
2019	153.0	123.3	64.9	114.6	8
2020	153.4	123.9	65.7	83.7	9
2021	145.6	117.4	64.1	78.4	9
Сельскохозяйственные организации					
2010	94.4	74.3	62.8	125.5	1
2015	143.7	107.7	46.7	203.7	0.2
2016	153.4	121.1	46.9	203.3	0.2
2017	155.6	123.1	44.3	205.7	0.2
2018	147.6	119.5	40.7	200.8	0.2
2019	149.6	121.2	40.2	91.3	0.2
2020	150.1	122.0	38.8	61.2	0.2
2021	142.3	115.5	36.0	56.8	0.2
Хозяйства населения					
2010	5.8	3.5	33.6	16.5	13
2015	4.2	2.5	22.7	21.0	11
2016	3.8	2.3	21.7	23.5	13
2017	3.3	2.0	19.2	23.9	12
2018	2.9	1.8	17.7	22.9	12
2019	2.6	1.6	17.5	22.5	7
2020	2.5	1.5	17.5	21.7	8
2021	2.2	1.3	16.9	20.9	9
Крестьянские (фермерские) хозяйства и индивидуальные предприниматели					
2010	0.6	0.4	3.9	0.5	1
2015	0.8	0.5	6.9	1.0	1
2016	1.0	0.6	7.7	1.5	0.2
2017	1.2	0.8	8.1	1.4	0.1
2018	0.8	0.5	7.3	0.9	0.2
2019	0.8	0.5	7.2	0.9	0.3
2020	0.8	0.4	9.4	0.8	0.2
2021	1.1	0.6	11.2	0.7	0.3

14.4.3. Структура производства основных продуктов животноводства по категориям хозяйств

(в процентах к итогу)

Скот и птица на убой (в живом весе)

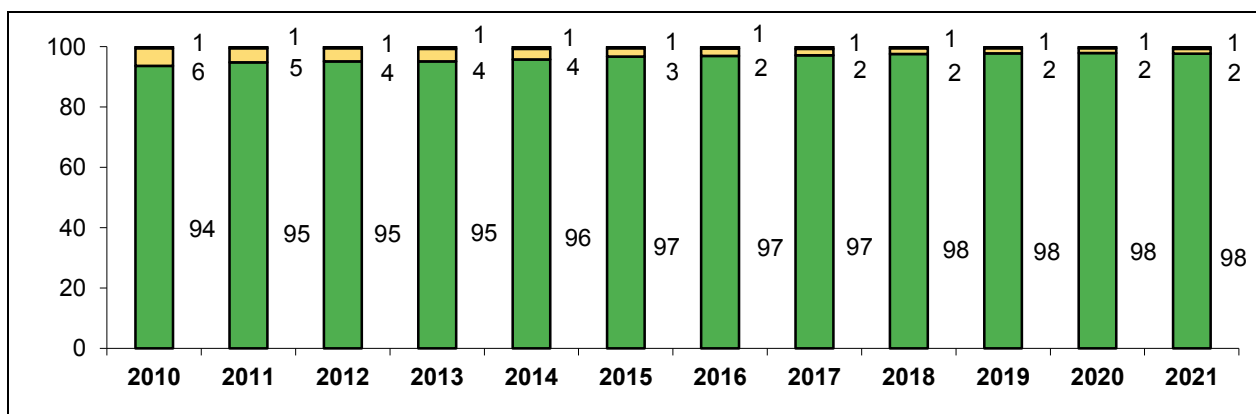

Молоко

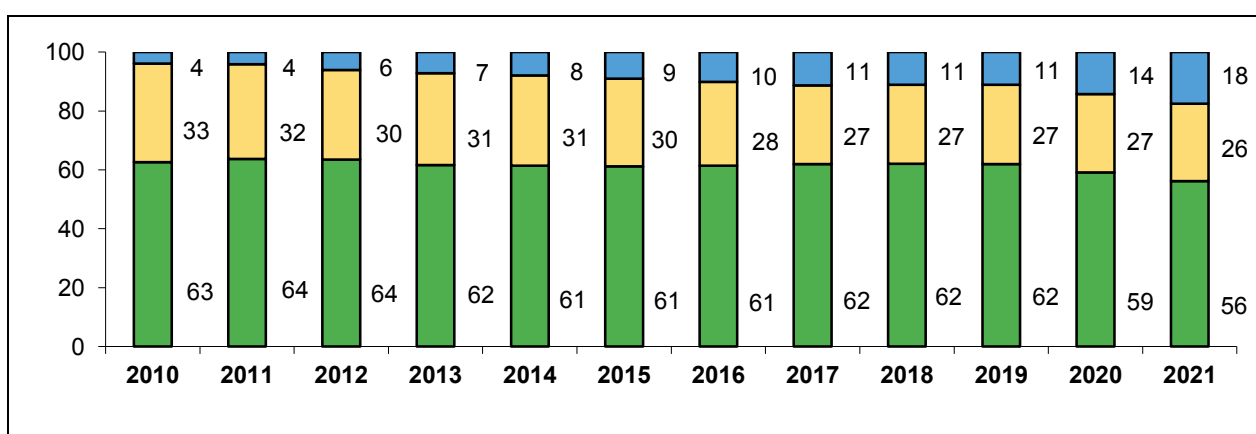

Яйца

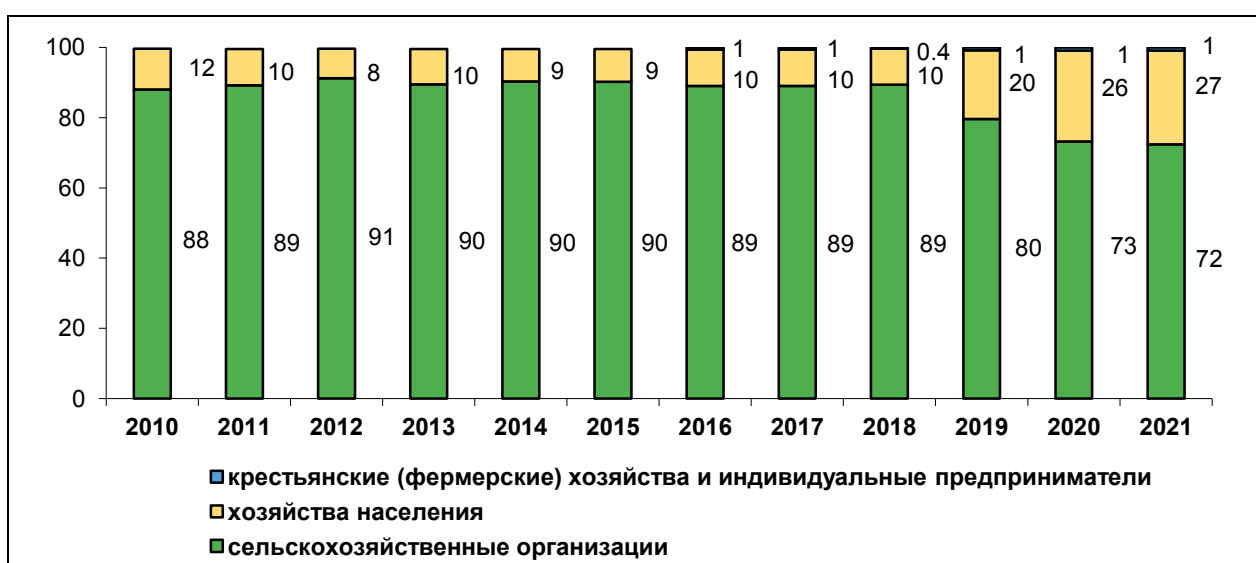

14.4.4. Производство скота и птицы на убой по отдельным видам в хозяйствах всех категорий

(тысяч тонн)

Годы	Скот и птица на убой (в убойном весе)	в том числе			
		крупный рогатый скот	свиньи	овцы и козы	птица
2010	78.1	3.7	10.5	0.3	63.4
2015	110.7	2.8	26.2	0.4	81.2
2016	124.1	2.5	28.3	0.3	92.9
2017	125.9	2.2	26.6	0.3	96.7
2018	121.8	2.2	24.2	0.3	95.1
2019	123.3	2.0	24.2	0.3	96.7
2020	123.9	1.7	20.3	0.3	101.6
2021	117.4	2.1	17.0	0.2	98.1

14.4.5. Расход кормов в животноводстве в хозяйствах всех категорий

	2010	2015	2016	2017	2018	2019	2020	2021
Все корма в пересчете на кормовые единицы, тыс. тонн	404.0	522.6	520.7	528.1	491.0	460.5	432.7	410.1
в том числе концентрированные корма	267.4	391.5	392.8	414.3	386.7	349.8	330.2	308.1
Расход кормов в расчете на одну голову условного крупного скота, ц кормовых единиц	24.30	22.94	23.18	23.77	23.45	22.80	21.51	25.43

14.4.6. Продуктивность скота и птицы в сельскохозяйственных организациях ¹⁾

	2010	2015	2016	2017	2018	2019	2020	2021
Среднесуточный привес на выращивании и откорме, г:								
крупного рогатого скота	408	460	506	455	435	459	457	467
свиней	442	459	536	534	521	539	544	451
Надой молока на одну корову ²⁾ , кг	3836	4361	4559	4486	4521	4847	5159	5269
Средняя годовая яйценоскость кур-несушек, штук	322	262	283	271	254	210	200	191

¹⁾ По крупным, средним и малым сельскохозяйственным организациям.

²⁾ В расчете на среднегодовое поголовье коров.

14.5. Продовольственные ресурсы и их использование

14.5.1. Ресурсы и использование картофеля

(тысяч тонн)

	2010	2015	2016	2017	2018	2019	2020	2021
Ресурсы								
Запасы на начало года	234.1	141.6	171.2	191.0	151.2	151.4	151.5	150.2
Производство	184.4	237.7	244.3	121.0	182.7	184.9	180.9	173.0
Ввоз, включая импорт	2.6	3.1	3.0	3.1	2.7	2.5	2.3	2.2
Итого ресурсов	421.1	382.4	418.5	315.1	336.6	338.8	334.7	325.4
Использование								
Производственное потребление	72.8	97.1	105.8	42.6	55.4	55.1	51.9	49.1
Потери	19.4	16.9	22.3	18.2	24.6	25.3	25.0	23.9
Вывоз, включая экспорт	10.0	21.1	24.2	32.4	34.4	36.1	37.7	36.3
Личное потребление	74.8	76.1	75.2	70.7	70.8	70.8	69.9	66.0
Запасы на конец года	244.1	171.2	191.0	151.2	151.4	151.5	150.2	150.1

14.5.2. Ресурсы и использование мяса и мясопродуктов

(тысяч тонн)

	2010	2015	2016	2017	2018	2019	2020	2021
Ресурсы								
Запасы на начало года	6.3	3.3	3.6	3.7	3.8	3.6	3.4	3.1
Производство	78.1	110.7	124.1	125.9	121.8	123.3	123.9	117.4
Ввоз, включая импорт	49.2	25.7	26.8	26.9	31.5	29.1	29.2	29.5
Итого ресурсов	133.6	139.7	154.5	156.5	157.1	156.0	156.5	150.0
Использование								
Производственное потребление	0.2	-	-	-	0.1	0.1	0.1	0.1
Потери	-	0.3	0.2	0.4	0.3	0.3	0.3	0.2
Вывоз, включая экспорт	86.7	89.8	104.8	106.3	108.0	107.0	107.3	101.0
Личное потребление	41.6	46.0	45.8	46.0	45.1	45.2	45.7	45.3
Запасы на конец года	5.1	3.6	3.7	3.8	3.6	3.4	3.1	3.4

14.5.3. Ресурсы и использование молока и молокопродуктов

(тысяч тонн)

	2010	2015	2016	2017	2018	2019	2020	2021
Ресурсы								
Запасы на начало года	12.6	5.5	3.5	3.6	3.5	3.0	2.9	3.0
Производство	100.3	76.2	76.3	71.6	65.6	64.9	65.7	64.1
Ввоз, включая импорт	164.3	106.3	108.4	105.8	105.9	107.5	109.7	112.3
Итого ресурсов	277.2	188.0	188.2	181.0	175.0	175.4	178.3	179.4
Использование								
Производственное потребление	15.7	10.2	10.0	6.1	5.6	6.1	7.9	7.9
Потери	-	0.1	-	0.1	0.1	0.1	0.1	0.1
Вывоз, включая экспорт	90.4	33.0	33.0	30.1	27.7	27.1	26.3	26.8
Личное потребление	163.5	141.2	141.6	141.2	138.6	139.2	141.0	141.2
Запасы на конец года	7.6	3.5	3.6	3.5	3.0	2.9	3.0	3.4

14.5.4. Ресурсы и использование яиц и яйцепродуктов

(миллионов штук)

	2010	2015	2016	2017	2018	2019	2020	2021
Ресурсы								
Запасы на начало года	6.3	5.4	2.4	4.3	4.2	4.0	2.9	2.6
Производство	142.5	225.7	228.4	231.0	224.6	114.6	83.7	78.4
Ввоз, включая импорт	87.4	96.3	106.0	104.2	104.7	176.1	180.2	197.5
Итого ресурсов	236.2	327.4	336.8	339.5	333.5	294.7	266.8	278.5
Использование								
Производственное потребление	49.5	70.4	71.5	71.8	69.6	62.3	64.3	88.8
Потери	0.1	-	0.9	1.5	1.4	1.8	1.5	1.4
Вывоз, включая экспорт	26.4	89.9	93.1	95.4	92.7	65.9	50.0	49.9
Личное потребление	154.5	164.7	167.0	166.6	165.8	161.8	148.4	135.9
Запасы на конец года	5.7	2.4	4.3	4.2	4.0	2.9	2.6	2.5

14.6. Лесозаготовки

14.6.1. Основные показатели по виду деятельности "лесозаготовки"

	2010	2015	2016	2017	2018	2019	2020	2021
Среднегодовая численность работников организаций, человек	2201	1455	1490	260	605	355	828	888
Среднемесячная номинальная начисленная заработная плата работников, рублей	12800	15468	18514	28169	25484	20893	22486	22285
Сальдированный финансовый результат (прибыль минус убыток), ¹⁾ тыс. рублей	-5469	173168	80329	-141201	484642	-260	-141	72428
Рентабельность проданных товаров, продукции (работ, услуг), ²⁾ процентов	2.1	12.9	5.3	1.1	10.8	1.6	-2.9	5.5

¹⁾ По данным бухгалтерской отчетности. Знак (-) означает убыток.

²⁾ По данным бухгалтерской отчетности. Знак (-) означает убыточность.

14.6.2. Производство древесины необработанной ¹⁾

	2010	2015	2016	2017	2018	2019	2020	2021
Лесоматериалы необработанные, тыс. плот. м ³	2044.0	2313.9	1695.2	1513.0	1661.5	1628.1	1405.4	1517.5
В процентах к предыдущему году	125.8	99.9	72.4	89.3	109.8	98.0	86.3	108.0

¹⁾ 2010, 2015, 2016 гг. - древесина необработанная, в соответствии с Общероссийским классификатором продукции по видам экономической деятельности ОК 034-2007 (ОКПД).

14.7. Рыболовство и рыбоводство

14.7.1. Основные показатели работы организаций по виду деятельности "рыболовство и рыбоводство"

	2010	2015	2016	2017	2018	2019	2020	2021
Среднегодовая численность работников организаций, человек	248	236	195	205	211	212	147	88
Среднемесячная номинальная начисленная заработная плата работников, рублей	11337	15746	17580	15549	21654	21177	19227	38415
Сальдированный финансовый результат (прибыль минус убыток) ¹⁾ , тыс. рублей	-2545	2762	17369	-416	5633	14905	42573	21981
Рентабельность проданных товаров, продукции (работ, услуг) ²⁾ , процентов	-3.5	10.6	7.0	0.2	12.1	21.9	26.3	12.9

¹⁾ По данным бухгалтерской отчетности. Знак (-) означает убыток.

²⁾ По данным бухгалтерской отчетности. Знак (-) означает убыточность.

14.7.2. Добыча (производство) основных видов продукции рыболовства

	2017	2018	2019	2020	2021
Рыба пресноводная свежая или охлажденная, не являющаяся продукцией рыбоводства, тонн	2174.5	2091.5	1459.3	1321.4	1381.5

Методологические пояснения

Сведения о посевных площадях, валовых сборах и урожайности сельскохозяйственных культур и плодово-ягодных насаждений, поголовье сельскохозяйственных животных и производстве продуктов животноводства, об объеме и индексе производства продукции сельского хозяйства и ее структуры, балансы продовольственных ресурсов и их использования с 2010 года приведены с учетом окончательных итогов Всероссийской сельскохозяйственной переписи 2016 года.

По категории "**сельскохозяйственные организации**" показаны данные по хозяйственным товариществам, обществам и партнерствам, обществам с ограниченной ответственностью, публичным и непубличным акционерным обществам, производственным кооперативам, унитарным предприятиям, подсобным хозяйствам несельскохозяйственных организаций и учреждений.

К **хозяйствам населения** относятся личные подсобные и другие индивидуальные хозяйства граждан в сельских и городских поселениях, а также хозяйства граждан, имеющих земельные участки в садоводческих, огороднических и дачных некоммерческих объединениях.

Личные подсобные хозяйства - форма сельскохозяйственной деятельности, осуществляемой личным трудом гражданина и членов его семьи в целях удовлетворения личных потребностей на земельном участке, предоставленном или приобретенном для ведения личного подсобного хозяйства. Землепользование хозяйств может состоять из приусадебных и полевых участков

Крестьянское (фермерское) хозяйство - объединение граждан, связанных родством и (или) свойством, имеющих в общей собственности имущество и совместно осуществляющих производственную и иную хозяйственную деятельность (производство, переработку, хранение, транспортировку и реализацию сельскохозяйственной продукции), основанную на их личном участии.

Таблица 14.1.1. Сельскохозяйственные угодья - земельные угодья, систематически используемые для получения сельскохозяйственной продукции. Сельскохозяйственные угодья находятся в собственности, аренде, постоянном или временном пользовании сельскохозяйственных организаций, крестьянских (фермерских) хозяйств и хозяйств населения. **Пашня** - сельскохозяйственное угодье, систематически обрабатываемое и используемое под посевы сельскохозяйственных культур, включая посевы многолетних трав, а также чистые пары.

Таблица 14.1.2. Продукция сельского хозяйства представляет собой сумму данных об объеме продукции растениеводства и животноводства всех сельхозпроизводителей, включая хозяйства индивидуального сектора (хозяйства населения, крестьянские (фермерские) хозяйства и индивидуальные предприниматели) в стоимостной оценке по фактически действовавшим ценам.

Объем продукции сельского хозяйства, начиная с 2000 г., сформирован в структуре Общероссийского классификатора видов экономической деятельности.

Продукция растениеводства включает стоимость сырых продуктов, полученных от урожая отчетного года - зерновых и зернобобовых культур, картофеля, овощей, семян и плодов масличных культур, табака необработанного и махорки, свеклы сахарной, соломы и культур кормовых, сырья растительного, используемого в текстильном производстве, растений, используемых для парфюмерии, фармации и аналогичных целей, семян сахарной свеклы, семян кормовых культур, растений живых, цветов и бутонов цветочных срезанных, семян цветов, фруктовых деревьев, семян овощей, винограда, фруктов, ягод и орехов, культур для производства напитков, пряностей необработанных и изменение стоимости незавершенного производства в растениеводстве от начала к концу года (посадка и выращивание до плодоношения сельскохозяйственных культур и многолетних насаждений).

Продукция животноводства включает стоимость сырых продуктов, полученных в результате выращивания и хозяйственного использования сельскохозяйственных животных и птицы (молока, шерсти, яиц и др.), стоимость выращивания (приплода, прироста, привеса) скота и птицы в отчетном году, стоимость продукции пчеловодства и др.

Для исчисления индекса производства продукции сельского хозяйства используется показатель ее объема в сопоставимых ценах предыдущего года.

Таблица 14.1.4. Для исчисления индекса производства продукции сельского хозяйства используется показатель ее объема в сопоставимых ценах предыдущего года. Индекс производства продукции сельского хозяйства - относительный показатель, характеризующий изменение объема произведенных продуктов растениеводства и животноводства в сравниваемых периодах.

Таблица 14.1.6., 14.1.8., 14.1.9., 14.3.3. Валовой сбор сельскохозяйственных культур включает в себя объем собранной продукции как с основных, так и с повторных и междурядных посевов в сельскохозяйственных организациях, крестьянских (фермерских) хозяйствах, у индивидуальных предпринимателей и в хозяйствах населения.

Таблица 14.2.5. Энергетические мощности сельскохозяйственных организаций - суммарная мощность всех источников энергии, обслуживающих производственный процесс: механических и электрических двигателей, электроустановок, живой тягловой силы. Отношение суммарной энергетической мощности к посевной площади характеризует энергообеспеченность, среднегодовая энергетическая мощность на одного работника - энерговооруженность труда.

Таблица 14.4.1. Поголовье скота включает поголовье всех возрастных групп соответствующего вида сельскохозяйственных животных.

Таблица 14.4.2., 14.4.4. Производство скота и птицы на убой - показатель, характеризующий результат использования скота и птицы для забоя на мясо. Общий объем производства скота и птицы на убой отражается в пересчете на убойный вес и включает как проданные скот и птицу, подлежащие забою, так и забитые в сельскохозяйственных организациях, крестьянских (фермерских) хозяйствах, у индивидуальных предпринимателей и в хозяйствах населения.

Таблица 14.4.5 Расход кормов в животноводстве в хозяйствах всех категорий. Показатель - условное поголовье скота, используется для определения общего поголовья всех видов сельскохозяйственных животных. В качестве условной единицы принята голова взрослого крупного рогатого скота.

Производство молока характеризуется фактически надоем сырым коровьим, козьим, овечьим, кобыльим и буйволиным молоком, независимо от того, было ли оно реализовано или потреблено в хозяйстве на выпойку молодняка. Молоко, высосанное молодняком при подсосном его содержании, в продукцию не включается и не учитывается при определении средних удоев.

Производство шерсти включает весь объем фактически настриженной невытравленной овечьей, а также тонкой и грубой волос коз и верблюдов. Шерсть, полученная с овчин при промышленной переработке их на кожу, в продукцию не включается.

Производство яиц включает их сбор за год от всех видов сельскохозяйственной птицы, в том числе яйца, пошедшие на воспроизводство птицы (инкубация и др.).

Таблица 14.5.1. - 14.5.4. Информация об основных продовольственных ресурсах и их использовании формируется на базе данных федерального статистического наблюдения, данных обследования домашних хозяйств, таможенной статистики и других сведений, характеризующих источники образования продовольственных ресурсов и направления их использования за календарный год. Балансы продовольственных ресурсов содержат данные как по сырым продуктам, так и по продуктам их переработки в переводе на основной вид продукции по соответствующим коэффициентам.

15. СТРОИТЕЛЬСТВО

15.1. Объем работ, выполненных по виду экономической деятельности "строительство" ¹⁾

	2010	2015	2016	2017	2018	2019	2020	2021
Объем работ, выполненных по виду деятельности "строительство":								
млн рублей	17501.3	41877.7	58217.5	37324.0	25952.1	15048.9	18572.2	22239.7
в процентах к предыдущему году (в сопоставимых ценах)	100.5	130.3	125.5	59.1	67.3	54.9	123.7	109.1

¹⁾ Здесь и далее в разделе с 2015 г. включая стоимость работ и услуг строительного характера, выполненных организациями собственными силами по договорам строительного подряда, и работ, выполненных хозяйственным способом организациями и населением.

15.2. Удельный вес организаций государственной и частной форм собственности в объеме работ, выполненных по виду деятельности "строительство"

(в процентах к итогу)

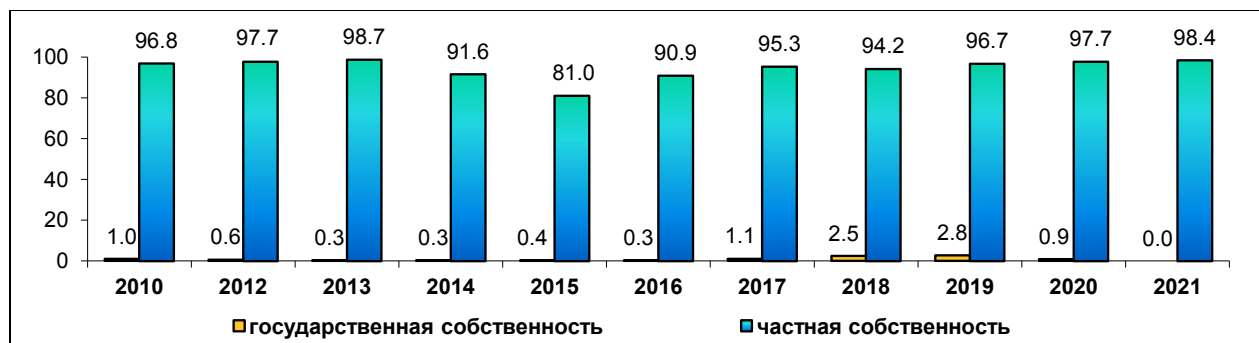

15.3. Объем работ, выполненных по виду экономической деятельности "строительство" организациями различных форм собственности

(в фактически действовавших ценах)

	2010	2015	2016	2017	2018	2019	2020	2021
	Миллионов рублей							
Всего	17501.3	41877.7	58217.5	37324.0	25952.1	15048.9	18572.2	22239.7
в том числе организациями по формам собственности:								
государственная	166.7	148.5	154.7	392.0	644.1	426.1	169.2	1.0
муниципальная	32.2	13.4	14.8	6.7	7.0	25.5	30.0	34.3
частная	16933.3	33914.4	52922.8	35568.4	24453.4	14550.2	18136.1	21886.2
смешанная								
российская	253.9	12.8	9.7	21.7	35.9	33.5	235.0	19.6
прочие	115.3	7788.6	5115.4	1335.2	811.7	13.6	1.9	298.7

Продолжение таблицы 15.3.

	2010	2015	2016	2017	2018	2019	2020	2021
	В процентах к итогу							
Всего	100	100	100	100	100	100	100	100
в том числе организациями по формам собственности:								
государственная	1.0	0.4	0.3	1.1	2.5	2.8	0.9	0.0
муниципальная	0.2	0.0	0.0	0.0	0.0	0.2	0.2	0.2
частная	96.8	81.0	90.9	95.3	94.2	96.7	97.7	98.4
смешанная российская	1.5	0.0	0.0	0.1	0.1	0.2	1.3	0.1
прочие	0.7	18.6	8.8	3.6	3.1	0.1	0.0	1.3

15.4. Структура затрат на производство строительных работ по элементам ¹⁾

(по фактической себестоимости; в процентах к итогу)

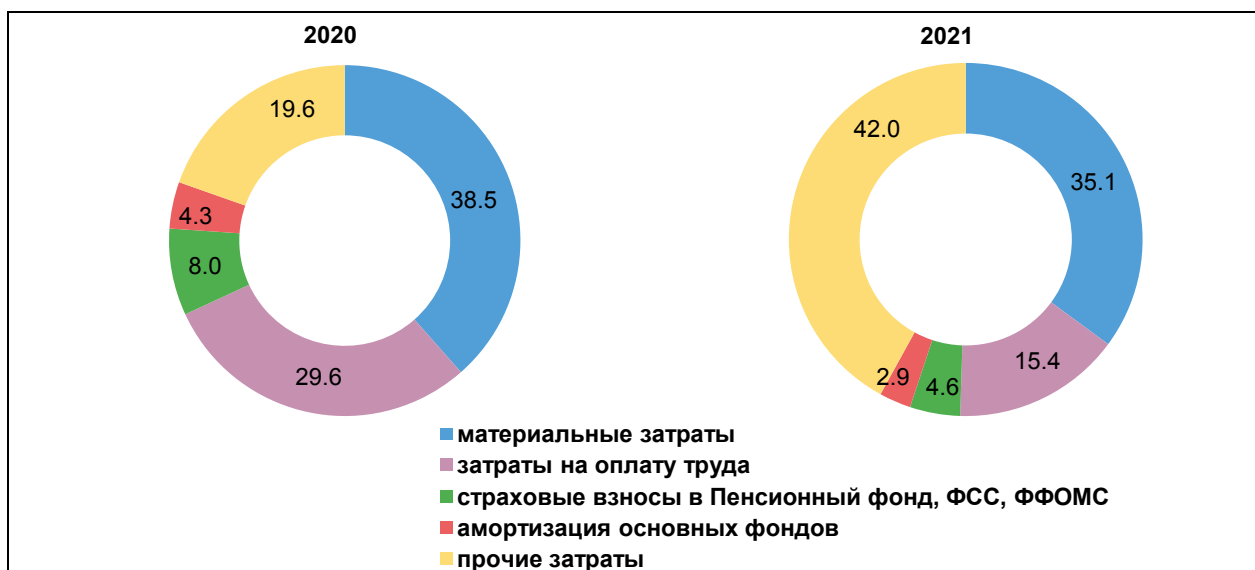

¹⁾ Без субъектов малого предпринимательства.

15.5. Инвестиции в основной капитал организаций с основным видом экономической деятельности "строительство" ¹⁾

	2010	2015	2016	2017	2018	2019	2020	2021
Всего, млн рублей (в фактически действовавших ценах)	2280.2	3526.0	3072.9	8399.2	11381.4	9149.1	4070.0	3085.8
В процентах от общего объема инвестиций	7.5	5.9	4.3	13.4	20.9	22.3	10.5	8.6

¹⁾ Без субъектов малого предпринимательства и объема инвестиций, не наблюдаемых прямыми статистическими методами; с 2015 г. - включая организации, со средней численностью до 15 человек, не являющиеся субъектами малого предпринимательства.

15.6. Основные фонды организаций основного вида экономической деятельности "строительство" ¹⁾

(на конец года)

	2010	2015	2016	2017	2018	2019	2020	2021
Наличие основных фондов (по полной учетной стоимости) ²⁾ , млн рублей	1959.0	2764.5	2827.5	1900.0	1765.5	1911.8	2420.8	2150.8
Структура основных фондов по видам, в процентах от наличия основных фондов на конец года:								
здания	14.0	16.8	19.7	31.2	8.2	16.7	16.4	34.7
сооружения	4.3	4.1	4.7	2.9	9.8	11.9	7.7	1.6
машины и оборудование	53.6	44.5	51.4	44.5	33.1	31.9	26.9	19.9
транспортные средства	25.5	33.0	22.5	19.6	48.6	39.3	48.7	41.2
прочие	2.5	1.6	1.8	1.8	0.3	0.2	0.3	2.6
Степень износа основных фондов на конец года, процентов	56.0	57.1	61.9	69.2	46.7	43.6	48.0	58.3
Удельный вес полностью изношенных основных фондов, в процентах от общего объема основных фондов	22.6	13.4	23.9	30.0	16.0	4.6	13.1	16.2
Ввод в действие основных фондов (в фактически действовавших ценах), млн рублей	152.2	212.9	221.5	260.1	671.2	345.3	575.1	126.1

¹⁾ По коммерческим организациям (без субъектов малого предпринимательства).²⁾ С 2015 г. - с учетом переоценки, осуществленной на конец отчетного года.

15.7. Наличие и состояние парка основных строительных машин в строительных организациях ¹⁾

(на конец года)

	Всего, штук			Удельный вес машин с истекшим сроком службы в общем количестве машин, %		
	2015	2016	2017	2015	2016	2017
Экскаваторы одноковшовые	82	60	33	28.0	35.0	36.4
Краны на гусеничном ходу, включая экскаваторы - краны	16	16	к	93.8	93.8	к
Автогрейдеры	10	9	4	30.0	33.3	25.0
Бульдозеры на тракторах	54	45	26	42.6	55.6	69.2
Автогидроподъемники	7	9	6	71.4	55.6	66.7
Погрузчики одноковшовые	25	21	12	16.0	19.0	16.7
Тракторы	30	38	15	56.7	36.8	60.0
Катки самоходные	30	29	15	х	х	х

Продолжение таблицы 15.7.

	Всего, штук			Удельный вес машин с истекшим сроком службы в общем количестве машин, %		
	2015	2016	2017	2015	2016	2017
Инвентарные и передвижные бетонорастворо-смесительные установки	19	к	к	-	-	-
Асфальтоукладчики	8	6	к	25.0	33.3	к
Краны на пневмоколесном ходу	5	5	к	100	100	к
Краны башенные	26	27	13	80.8	81.5	61.5
Краны на автомобильном ходу	43	43	21	30.2	31.8	33.3
Подъемники грузовые и грузопассажирские	12	12	к	41.7	41.7	к
Прицепы-тяжеловозы (трейлеры)	10	9	4	х	х	х
Строительно-отделочные машины	58	58	42	х	х	х
Механизированный строительный инструмент	89	89	72	х	х	х

Продолжение та блицы 15.7.

	Всего, штук				Удельный вес машин с истекшим сроком службы в общем количестве машин, %			
	2018	2019	2020	2021	2018	2019	2020	2021
Автокраны	20	19	26	21	10.0	15.8	15.4	38.1
Бульдозеры и бульдозеры с поворотным отвалом	26	27	27	34	50.0	51.9	51.9	41.2
Грейдеры самоходные	к	к	8	к	к	к	12.5	37.5
Катки дорожные самоходные	11	12	12	16	9.1	58.3	58.3	50.0
Экскаваторы самоходные одноковшовые	33	27	38	34	39.4	51.9	36.8	50.0
Погрузчики одноковшовые самоходные	16	10	19	26	6.3	10.0	10.5	3.8
Строительно-отделочные машины	49	48	56	43	х	х	х	х

1) Без субъектов малого предпринимательства.

15.8. Ввод в действие производственных мощностей

	2010	2015	2016	2017	2018	2019	2020	2021
Мощности по производству:								
аммиака синтетического, тыс. тонн	-	-	700	-	-	-	-	-
смолы синтетической и пластической массы, тыс. тонн	-	-	35	-	-	-	-	-
удобрений минеральных (в пересчете на 100% питательных веществ), тыс. тонн	-	-	-	-	-	471.0	135.0	529.3
в том числе азотных	-	-	-	-	-	471.0	135.0	529.3
товаров бытовой химии в мелкой расфасовке, млн рублей	-	-	-	-	-	-	1995.0	-
пиломатериалов, тыс. м ³	-	-	-	-	-	-	-	206.6
фанеры, тыс. м ³	-	-	-	-	-	-	-	45.0
прицепов и полуприцепов автомобильных и тракторных, тыс. штук	-	-	-	-	-	-	-	1
Построено:								
Помещения, тыс. мест:								
для свиней	-	5.2	-	-	-	-	5.2	-
для крупного рогатого скота	-	-	-	-	-	-	0.4	-
Общетоварные склады, тыс. м ² общей площади	15.0	-	2.8	-	-	18.0	-	0.6
Хранилища для картофеля, овощей и фруктов, тыс. тонн одновременно- го хранения	-	-	14.0	2.4	-	-	-	-
в том числе хранилища для картофеля, овощей и фруктов для организаций сельского хозяйства, тыс. тонн единовременного хранения	-	-	14.0	2.4	-	-	-	-
Нефтепроводы магистральные, км	-	-	-	-	-	43	-	-
Котлы водогрейные на теплоэлектроцентралях, Гигакал/ч	-	2.2	-	-	-	-	-	-
Внутрихозяйственные водопроводы, км	-	0.6	-	-	-	-	-	-
Газовых сетей к производственным объектам, км	-	-	-	-	-	-	-	3.2
Автоцентры, м ²	-	1686	-	-	-	-	-	-
Трансформаторные понизительные подстанции напряжением 35 кВ и выше, тыс. кВА	10.8	-	-	-	-	-	-	-
Торговые предприятия, тыс. м ²	12.0	36.4	1.2	-	-	1.2	0.6	7.3
Предприятия общественного питания, посадочных мест	103	-	-	-	-	100	120	-
Автозаправочные станции, единиц	2	6	3	2	1	-	2	-
Автомобильных газозаправочных станций сжиженного нефтяного газа, единиц	-	-	-	-	-	-	-	3
Газопроводы магистральные и отводы от них, км	-	-	-	-	-	16.9	-	-
Мосты								
штук	1	1	-	4	-	84	1	-
погонных метров	250	267	-	557	-	6923	52	-

	2010	2015	2016	2017	2018	2019	2020	2021
Капитальные гаражи боксового типа								
единиц	-	1	-	-	-	-	-	-
количество машиномест, единиц	-	8	-	-	-	-	-	-
Холодильники единовременного хранения, тыс. тонн	2.6	0.8	-	-	-	-	0.2	-
в том числе холодильники для рыбообрабатывающих производств, тыс. тонн единовременного хранения	2.6	0.8	-	-	-	-	0.2	-
Башни сотовой связи, шт.	9	-	-	-	-	-	-	-
Теплицы под стеклом, тыс. м ²	-	-	-	-	-	12	-	-
Цехи комбикормовые, тонн в сутки	-	-	-	-	-	240	-	-
Линии электропередачи напряжением до 35 кВ, км	-	-	-	-	-	3.6	-	157.0
Трансформаторные понизительные подстанции напряжением до 35 кВ, тыс кВт.А	-	-	-	-	-	1.8	-	14.0
Автомойки:								
единиц	-	-	-	-	-	2	3	1
моечных постов	-	-	-	-	-	12	9	2
Автомобильные дороги с твердым покрытием, км	9.7	9.5	24.8	0.7	1.3	193.9	4.2	3.7
в том числе автомобильные дороги общего пользования, км	-	9.5	24.8	0.7	1.3	193.9	4.2	3.7
Телевизионные станции мощностью 1 кВт и выше, штук	-	5	2	-	-	-	-	-
Антенно-мачтовые сооружения для сотовой связи, штук	2	-	1	1	-	-	-	1
Спутниковые наземные станции, шт.	-	4	-	-	-	-	-	-
Зерносушилки стационарные, тонн в час	-	-	-	-	50	-	-	-
Проведены работы:								
по осушению земель, тыс. га	0.3	2.1	0.6	-	-	-	-	-
в том числе реконструкция и восстановление осушенных систем, тыс. га	-	2.1	0.6	-	-	-	-	-

15.9. Жилищное и социально-культурное строительство

15.9.1. Ввод в действие жилых домов

(тысяч квадратных метров общей площади)

	2010	2015	2016	2017	2018	2019	2020	2021
Ввод в действие жилых домов - всего	232.6	359.3	361.9	231.6	264.4	286.6	282.5	307.5
в том числе:								
в городах и поселках городского типа	158.1	220.1	254.9	143.8	151.9	159.5	148.7	141.3
в сельской местности	74.4	139.2	107.0	87.8	112.5	127.1	133.9	166.1
Из общего количества введенных жилых домов - построено населением за счет собственных и заемных средств - всего	117.1	187.1	144.1	123.1	151.7	185.5	184.6	220.4
в том числе:								
в городах и поселках городского типа	45.5	50.3	42.7	35.3	45.9	59.2	52.2	54.2
в сельской местности	71.6	136.8	101.5	87.8	105.8	126.3	132.4	166.1
Ввод в действие жилых домов в расчете на 1000 человек населения, м ² общей площади	366	582	589	380	438	479	475	522

15.9.2. Структура ввода в действие жилых домов

(в процентах к итогу)

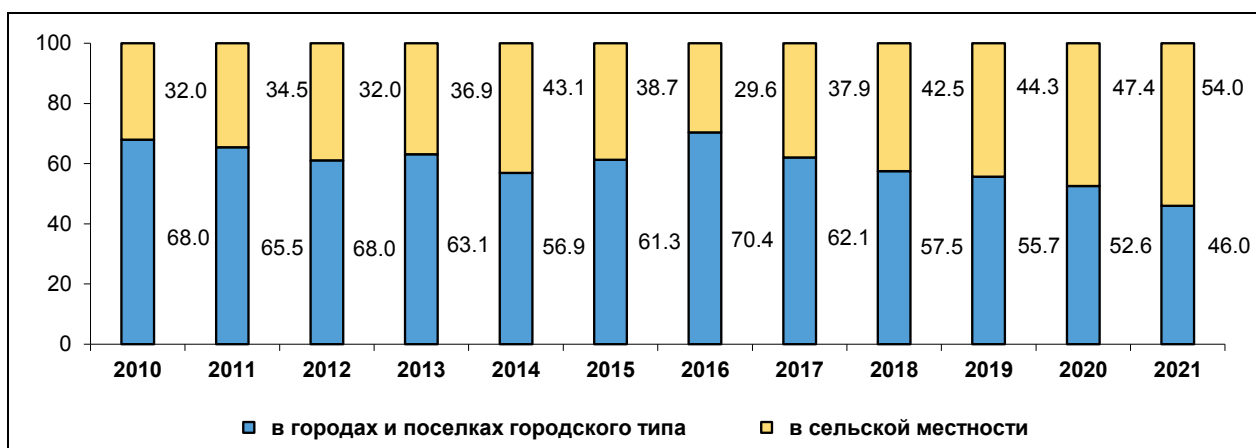

15.9.3. Индексы ввода в действие жилых домов

(в процентах к предыдущему году)

	2010	2015	2016	2017	2018	2019 ¹⁾	2020	2021
За счет всех источников финансирования								
Всего введено	94.5	101.5	100.7	64.0	114.2	107.8	98.6	108.8
в том числе:								
в городах и поселках городского типа	93.2	109.4	115.8	56.4	105.7	105.0	93.2	95.0
в сельской местности	97.2	91.1	76.8	82.1	128.1	113.0	105.4	124.1
Населением за счет собственных и заемных средств								
Всего введено	114.0	96.4	77.1	85.4	123.2	121.4	99.5	119.4
в том числе:								
в городах и поселках городского типа	129.9	96.5	84.8	82.8	129.9	129.1	88.1	103.8
в сельской местности	105.7	96.4	74.2	86.5	120.5	119.4	104.9	125.5

¹⁾ В целях обеспечения сопоставимости данных показатель рассчитан без учета жилых домов, построенных населением на земельных участках, предназначенных для ведения садоводства.

15.9.4. Число построенных квартир и их средний размер

	2010	2015	2016	2017	2018	2019	2020	2021
Число квартир - всего	3706	5161	5555	3379	3578	3318	3417	3523
Их средний размер, м ² общей площади	62.8	69.6	65.1	68.5	73.9	86.4	82.7	87.3
Из них по видам квартир ¹⁾ , в процентах от общего ввода:								
однокомнатные	49.2	41.3	49.4	46.6	36.5	27.1	34.2	...
двухкомнатные	25.1	32.6	28.7	27.8	29.1	31.0	27.3	...
трехкомнатные	17.7	15.7	13.5	16.9	24.8	23.7	21.7	...
четырёхкомнатные	8.0	10.4	8.5	8.7	9.6	18.2	16.9	...
Построено квартир индивидуальными застройщиками	1594	1896	1401	1128	1322	1536	1574	1896
Средний размер квартиры, построенной индивидуальными застройщиками, м ² общей площади	73.5	98.7	102.9	109.2	114.7	120.8	117.3	116.2

¹⁾ Без квартир в общежитиях. В связи с отсутствием сведений о количестве комнат в построенных населением жилых домах, с 2021 г. информация о распределении квартир в процентах от общего ввода не разрабатывается

15.9.5. Жилые дома, находящиеся в незавершенном строительстве ¹⁾

(на конец года)

	2010	2015	2016	2017	2018	2019	2020	2021
Число жилых домов	47	10	9	6	17	11	10	20
из общего числа жилых домов - приостановленные или законсервированные	17	-	6	6	-	-	-	-
Общая площадь жилых домов, тыс. м ² общей площади	265.4	77.5	30.4	19.6	139.7	90.9	74.7	117.3
из общей площади жилых домов - приостановленные или законсервированные	22.3	-	19.6	19.6	-	-	-	-
в процентах к предыдущему году	187.6	59.9	39.3	64.5	7.1 p	65.1	82.1	157.2
в процентах к вводу жилых домов за год	2.3 p	45.0	14.0	18.1	123.8	89.9	76.2	134.7

¹⁾ Без индивидуальных жилых домов, строящихся населением за счет собственных и заемных средств.

15.9.6. Ввод в действие объектов социально-культурного назначения за счет всех источников финансирования

Годы	Общеобразовательные организации, учебных мест	Дошкольные образовательные организации, мест	Больничные организации, коек	Амбулаторно-поликлинические организации, посещений в смену	Физкультурно-оздоровительные комплексы, единиц
2010	-	-	100	-	-
2015	-	220	75	-	2
2016	-	240	-	150	-
2017	1350	160	-	-	1
2018	1350	-	-	-	2
2019	150	-	-	-	-
2020	-	290	-	-	1
2021	-	660	-	-	1

Методологические пояснения

Таблица 15.1.,15.3. Объем выполненных работ по виду экономической деятельности "Строительство" - это строительные работы, выполненные организациями собственными силами на основании договоров и (или) контрактов, заключаемых с заказчиками, а также с 2015 г. работы выполненные хозяйственным способом организациями и населением. В стоимость этих работ включаются работы по строительству новых объектов, капитальному и текущему ремонту, реконструкции, жилых и нежилых зданий и инженерных сооружений.

Данные приводятся с учетом объемов, выполненных субъектами малого предпринимательства, организациями министерств и ведомств, имеющих воинские подразделения, и объемов скрытой и неформальной деятельности в строительстве.

Таблица 15.8. Ввод в действие мощностей - показатель мощности (производительности, вместимости, пропускной способности, площади, протяженности и т. д.), созданной в результате осуществления инвестиций в основной капитал. Введенные в эксплуатацию объекты (мощности) показываются в размерах, указанных в разрешениях на ввод объектов (мощностей) в эксплуатацию, оформленных в установленном порядке в со-

ответствии с действующим законодательством Российской Федерации о градостроительной деятельности.

Данные о вводе в действие мощностей и объектов включают ввод за счет строительства и реконструкции.

Прирост производственных мощностей за счет технического перевооружения и проведения других организационно-технических мероприятий в эти данные не включен.

С августа 2019 года в общем вводе жилых домов учитываются жилые дома, построенные населением на земельных участках, предназначенных для ведения садоводства. Изменения связаны в том, что в полном объеме начали действовать нормы Федерального закона от 29.07.2017 № 217-ФЗ «О ведении гражданами садоводства и огородничества для собственных нужд и о внесении изменений в отдельные законодательные акты Российской Федерации».

Таблица 15.9.1. Общая площадь введенных жилых домов определяется как сумма площадей всех частей жилых помещений, включая площадь помещений вспомогательного использования, предназначенных для удовлетворения гражданами бытовых и иных нужд, связанных с их проживанием в жилом помещении, площадей лоджий, балконов, веранд, террас, подсчитываемых с соответствующими понижающими коэффициентами, а также жилых и подсобных помещений в построенных населением индивидуальных жилых домах. К помещениям вспомогательного использования относятся кухни, передние, холлы, внутриквартирные коридоры, ванные или душевые, туалеты, кладовые или хозяйственные встроенные шкафы. В домах-интернатах для престарелых и инвалидов, ветеранов, специальных домах для одиноких престарелых, детских домах к подсобным помещениям относятся столовые, буфеты, клубы, читальни, спортивные залы, приемные пункты бытового обслуживания и медицинского обслуживания.

В общую площадь введенных жилых домов не входит площадь вестибюлей, тамбуров, лестничных клеток, лифтовых холлов, общих коридоров, а также площадь в жилых домах, предназначенная для встроено-пристроенных помещений.

Таблица 15.9.4. В данные об общем числе построенных квартир включены квартиры в законченном строительстве жилых домах квартирного и гостиничного типов и общежитиях, квартиры в нежилых зданиях, а также в индивидуальных жилых домах.

16. ТРАНСПОРТ

16.1. Основные показатели транспорта

	2010	2015	2016	2017	2018	2019	2020	2021
Эксплуатационная длина путей сообщения общего пользования (на конец года), километров:								
железнодорожные пути	1144	1144	1144	1144	1144	1144	1144	1144
автомобильные дороги ¹⁾	10793	14878	14809	14929	15117	15163	15215	15302
в том числе с твердым покрытием	9541	10792	10795	10786	11005	11082	11047	11101
троллейбусные линии	13.8	13.8	13.8	13.8	13.8	13.8	13.8	13.8
внутренние водные судоходные пути	627	627	620	620	620	620	620	620
Перевезено грузов транспортом общего пользования, млн тонн	7.4	8.2	9.1	9.7	10.4	10.4	9.8	10.5
в том числе:								
железнодорожным	5.6	5.6	6.3	6.8	7.4	7.8	7.3	7.7
автомобильным	1.2	2.0	2.0	2.2	2.5	2.6	2.5	2.9
Грузооборот транспорта общего пользования (без железнодорожного), млн тонно-км	530.0	1046.1	1090.2	1168.8	1293.9	1361.2	1284.6	1372.5
в том числе автомобильного	507.4	1018.0	1058.3	1134.1	1274.9	1361.2	1284.6	1372.5
Перевезено пассажиров транспортом общего пользования, млн человек	96.8	71.5	57.2	52.8	49.8	48.2	38.1	38.6
в том числе:								
железнодорожным	1.5	1.2	1.2	1.2	1.2	1.3	0.9	1.1
автобусным	87.0	67.2	53.4	49.0	45.9	44.2	35.2	35.5
Пассажиuroоборот транспорта общего пользования (без железнодорожного), млн пассажиро-км	927.0	565.4	435.5	419.4	403.3	392.8	313.0	317.6
в том числе автобусного	884.2	549.1	421.8	406.1	389.9	378.9	303.1	307.6

¹⁾ Без ведомственных дорог.

16.2. Перевозки грузов по видам транспорта общего пользования

(тысяч тонн)

	2010	2015	2016	2017	2018	2019	2020	2021
Транспорт - всего	7379	8204	9068	9746	10416	10376	9830	10529
в том числе:								
железнодорожный	5570	5635	6334	6848	7440	7780	7309	7669
автомобильный ¹⁾	1228	2000	2048	2163	2517	2596	2521	2860

¹⁾ Включая субъекты малого предпринимательства и физические лица, занимающиеся коммерческими автоперевозками.

16.3. Структура перевозок грузов по видам транспорта

(в процентах к итогу)

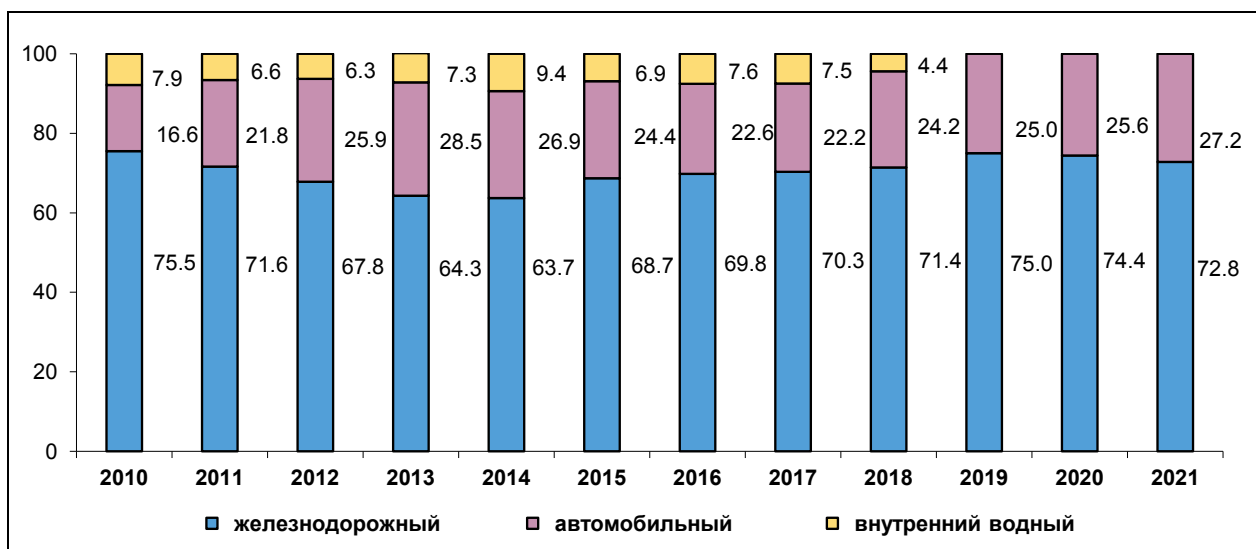

16.4. Индексы перевозок грузов по видам транспорта общего пользования

(в процентах к предыдущему году)

	2010	2015	2016	2017	2018	2019	2020	2021
Транспорт - всего	108.5	87.2	110.5	107.5	106.9	99.6	94.7	107.1
в том числе:								
железнодорожный	107.1	94.0	112.4	108.1	108.6	104.6	93.9	104.9
автомобильный ¹⁾	132.2	79.0	102.4	105.6	116.4	103.1	97.1	113.5
в том числе по крупным и средним организациям автомобильного транспорта	134.5	82.0	107.5	115.0	131.0	101.2	93.9	131.9

¹⁾ Включая субъекты малого предпринимательства и физические лица, занимающиеся коммерческими автоперевозками.

16.5. Индексы грузооборота по видам транспорта общего пользования

(в процентах к предыдущему году)

	2010	2015	2016	2017	2018	2019	2020	2021
Транспорт - всего	152.6	82.1	104.2	107.2	110.7	105.2	94.4	106.8
в том числе:								
автомобильный ¹⁾	160.9	82.9	104.0	107.2	112.4	106.8	94.4	106.8
из него по крупным и средним организациям автомобильного транспорта	190.8	89.8	114.9	96.3	117.2	110.6	93.3	114.3

¹⁾ Включая субъекты малого предпринимательства и физические лица, занимающиеся коммерческими автоперевозками.

16.6. Основные показатели работы железнодорожного транспорта общего пользования

	2010	2015	2016	2017	2018	2019	2020	2021
Эксплуатационная длина железных дорог, км	1144	1144	1144	1144	1144	1144	1144	1144
Перевезено грузов, тыс. тонн	5570	5635	6334	6848	7440	7780	7309	7669
Прибыло грузов, тыс. тонн	3498	5381	6156	5593	4803	4616	4731	4313
Отправлено пассажиров, тыс. человек	1485	1188	1159	1152	1197	1253	898	1065
в том числе в пригородном сообщении	1066	618	571	695	716	760	588	632

16.7. Перевозки пассажиров по видам транспорта общего пользования

(тысяч человек)

	2010	2015	2016	2017	2018	2019	2020	2021
Транспорт - всего	96758	71540	57167	52780	49769	48174	38076	38566
в том числе:								
железнодорожный	1485	1188	1159	1152	1197	1253	898	1065
автобусный	86958	67224	53429	49045	45932	44201	35230	35546

16.8. Индексы перевозок пассажиров по видам транспорта общего пользования

(в процентах к предыдущему году)

	2010	2015	2016	2017	2018	2019	2020	2021
Транспорт - всего	95.3	87.8	79.9	92.3	94.3	96.8	79.0	101.3
в том числе:								
железнодорожный	64.5	98.5	97.6	99.4	103.9	104.7	71.7	118.6
автобусный	96.2	88.6	79.5	91.8	93.7	96.2	79.7	100.9
троллейбусный	93.4	71.1	82.4	100.9	102.0	103.3	71.6	100.4

16.9. Индексы пассажирооборота по видам транспорта общего пользования

(в процентах к предыдущему году)

	2010	2015	2016	2017	2018	2019	2020	2021
Транспорт - всего	105.2	86.2	77.0	96.3	96.2	97.4	79.7	101.5
в том числе:								
автобусный	105.9	86.7	76.8	96.3	96.0	97.2	80.0	101.5
троллейбусный	92.6	71.2	82.5	101.0	102.0	103.3	71.7	100.4

Методологические пояснения

Таблица 16.1. - 16.9. Транспорт общего пользования - транспорт, удовлетворяющий потребности организаций всех видов деятельности и населения в перевозках грузов и пассажиров, перемещающий различные виды продукции между производителями и потребителями, осуществляющий общедоступное транспортное обслуживание населения. К перевозкам транспортом общего пользования относятся перевозки на коммерческой основе (за плату) пассажиров или грузов. Перевозка, осуществляемая коммерческой организацией, признается перевозкой транспортом общего пользования, если из закона, иных правовых актов вытекает, что эта организация обязана осуществлять перевозки грузов, пассажиров и багажа по обращению любого гражданина или юридического лица.

Перевезено грузов (объем перевозок грузов) - количество грузов в тоннах, перевезенных транспортом. Учитывается по видам транспорта, сообщения, роду грузов, направлениям перевозок. Начальный момент процесса перевозок грузов отражается показателем "отправлено (отправление) грузов", конечный момент - показателем "прибыло (прибытие) грузов". По всем видам транспорта общего пользования, кроме автомобильного, объем перевезенных грузов показан по моменту отправления. На автомобильном транспорте учет перевезенных грузов осуществляется по моменту прибытия.

Грузооборот транспорта - объем работы транспорта по перевозкам грузов. Единицей измерения является тонно-километр. Определяется путем суммирования произведений массы перевезенных грузов в тоннах на расстояние перевозки в километрах (милях).

Таблица 16.2. По всем видам транспорта, кроме автомобильного, **объем перевезенных грузов** показан по моменту отправления. На автомобильном транспорте учет перевезенных грузов осуществляется по моменту прибытия.

Таблица 16.7. Перевезено пассажиров - число пассажиров, перевезенных за определенный период времени (включая пассажиров, пользующихся правом бесплатного проезда). Единицей наблюдения в статистике перевозок пассажиров является пассажиро-поездка. Учет пассажиров на железнодорожном, автомобильном, городском электрическом транспорте осуществляется по моменту приобретения билета, на водном и воздушном транспорте - по моменту отправления транспортного средства. Момент прибытия в статистике перевозок пассажиров на практике, за исключением воздушного транспорта, не используется.

Пассажирооборот - характеризует перевозку пассажиров с учетом расстояний, на которые перевезены пассажиры. Единицей измерения является пассажиро-километр. Определяется путем суммирования произведений количества пассажиров по каждой позиции перевозки на расстояние перевозки; исчисляется отдельно по видам транспорта, сообщения и другим признакам.

17. СВЯЗЬ

17.1. Основные показатели связи общего пользования

	2010	2015	2016	2017	2018	2019	2020	2021
Отправлено (исходящий обмен):								
письменной корреспонденции, млн	5.0	4.7	4.8	4.8	5.3	4.9	4.8	4.4
печатных изданий, млн	3.2	1.2	1.1	1.3	0.7	0.7	0.7	0.6
посылок, тыс.	69.2	90.7	98.8	105.8	117.9	130.1	142.8	145.8
почтовых переводов денежных средств и выплат пенсий, млн	3.6	2.9	2.7	2.6	2.3	1.9	1.8	1.7
телеграмм, тыс.	26	33	28	23	23	22	17	19
Число исходящих почтовых отправлений экспресс-почты (услуги EMS), шт.								
внутренних	6160	4430	6637	6711	7093	11817	16224	19033
международных	5978	3988	6180	6163	6424	10933	15044	17965
	182	442	457	548	669	884	1180	1068
Исходящие телефонные соединения междугородной, внутризоновой и международной сети фиксированной связи, тыс. часов	1854	1172	996	923	748	650	608	578
Число подключенных терминалов сотовой подвижной связи на 100 человек населения (на конец года), шт.	185.3	195.7	187.5	196.5	192.0	207.3	212.8	224.2

17.2. Объем услуг связи

(в фактически действовавших ценах; миллионов рублей)

	2010	2015	2016	2017	2018	2019	2020	2021
Связь - всего	3706.6	4976.5	4824.6	5178.2	5256.9	5653.0	5732.9	5914.5
в том числе:								
почтовая и спецсвязь	370.5	441.1	453.5	464.6	462.4	461.4	503.2	492.5
документальная	453.1	1126.1	1142.7	1476.5	1779.9	2134.7	2156.1	2125.5
междугородная, внутризоновая и международная телефонная	269.0	163.9	134.5	132.6	123.6	112.7	99.1	88.6
местная телефонная	559.5	478.6	444.9	410.3	373.3	336.9	305.7	277.4
предоставленная с таксофонов	0.2	0.1	0.1	0.1	0.1	0.1	-	-
радиосвязь, радиовещание, телевидение, спутниковая связь, проводное вещание	168.3	203.8	211.1	223.8	228.1	415.6	426.1	457.9
подвижная электросвязь	1355.5	2098.3	1939.3	1878.5	1568.6	1463.8	1459.5	1670.4
присоединение и пропуск трафика	530.5	464.6	498.5	591.8	720.9	727.8	783.1	802.2

17.3. Объем услуг связи, оказанных населению

(в фактически действующих ценах; миллионов рублей)

	2010	2015	2016	2017	2018	2019	2020	2021
Связь - всего	1817.6	2994.6	2959.3	3082.7	3044.7	3186.6	3263.0	3335.6
в том числе:								
почтовая	92.3	100.5	122.2	113.6	105.3	107.7	112.2	117.3
документальная	265.5	722.6	746.1	1011.7	1280.8	1565.5	1613.3	1522.5
междугородная, внутризоновая и международная телефонная	155.0	76.0	60.4	52.5	43.7	34.3	29.3	23.6
местная телефонная связь и услуги таксофонов	388.2	277.5	248.1	223.1	199.4	170.8	147.9	130.1
радиосвязь, радиовещание, телевидение, спутниковая связь, проводное вещание	73.3	63.3	59.6	58.8	55.8	53.1	57.5	45.0
подвижная электросвязь	843.3	1754.7	1722.8	1623.1	1359.7	1255.2	1302.8	1497.1

17.4. Основные показатели развития почтовой связи

(на конец года)

	2010	2015	2016	2017	2018	2019	2020	2021
Число стационарных отделений связи	402	402	402	403	404	404	404	404
в городах и поселках городского типа	72	72	72	73	74	74	74	74
в сельской местности	330	330	330	330	330	330	330	330
Число почтообработывающих машин, шт.	24	29	27	23	24	25	26	26
Число погрузочно-разгрузочных и транспортных средств, шт.	66	72	58	62	66	66	66	66
Число почтовых ящиков, шт.	1736	1736	1736	1653	1486	1486	1486	1486
в городах и поселках городского типа	338	338	338	308	282	282	282	282
в сельской местности	1398	1398	1398	1345	1204	1204	1204	1204
Наличие почтовых ящиков на 1000 человек населения - всего, шт.	3	3	3	3	3	3	3	3
в городах и поселках городского типа	1	1	1	1	1	1	1	1
в сельской местности	8	8	8	8	7	7	7	7
Численность почтальонов по доставке почты - всего, человек	792	740	701	703	722	680	659	640

17.5. Основные показатели развития телефонной связи общего пользования и подвижной связи

(на конец года)

	2010	2015	2016	2017	2018	2019	2020	2021
Число телефонных станций местной телефонной сети ¹⁾ , шт.	468	396	394	397	393	385	383	381
в том числе:								
в городах и поселках городского типа	193	121	115	118	114	109	106	104
в сельской местности	275	275	279	279	279	276	277	277
Общая монтированная емкость телефонных станций, тыс. номеров	255.7	298.1	288.1	277.6	280.9	278.8	279.0	274.5
в том числе:								
в городах и поселках городского типа	213.2	256.8	245.9	236.7	240.4	238.3	238.4	233.9
в сельской местности	42.5	41.3	42.2	40.9	40.5	40.5	40.6	40.6

Продолжение таблицы 17.5.

	2010	2015	2016	2017	2018	2019	2020	2021
Число телефонных аппаратов (включая таксофоны) телефонной сети общего пользования, тыс. шт.	203.5	161.7	164.6	145.3	130.4	116.5	105.7	97.6
в том числе:								
в городах и поселках городского типа	170.8	136.3	134.9	118.4	108.2	96.0	87.0	81.8
в сельской местности	32.7	25.4	29.7	26.9	22.2	20.5	18.7	15.8
Из общего числа аппаратов телефонной сети общего пользования:								
число квартирных телефонных аппаратов телефонной сети общего пользования или имеющих на нее выход, тыс. шт.	158.2	107.2	97.4	92.4	77.9	71.1	62.8	52.9
в том числе:								
в городах и поселках городского типа	134.0	90.1	77.2	73.4	63.9	55.5	48.4	41.7
в сельской местности	24.2	17.1	20.2	18.9	14.0	15.6	14.4	11.2
число таксофонов всех типов, шт.	3329	3329	3329	3329	3329	3329	3329	1461
в том числе:								
в городах и поселках городского типа	69	69	69	69	69	69	69	-
в сельской местности	3260	3260	3260	3260	3260	3260	3260	1461
Число зарегистрированных абонентских терминалов сотовой подвижной связи (на конец года), тыс.	1172.5	1205.0	1148.3	1191.6	1152.8	1236.4	1260.7	1314.3
Число абонентских устройств подвижной радиотелефонной (сотовой) связи, на 1000 человек населения	1852.9	1957.2	1874.7	1964.8	1920.4	2072.8	2128.1	2242.3
Число квартирных телефонных аппаратов сети общего пользования на 1000 человек населения, шт.	250.0	174.1	159.0	152.3	129.7	119.1	106.0	90.2
в том числе:								
в городах и поселках городского типа	299.6	206.6	178.0	170.6	149.2	130.1	114.0	98.9
в сельской местности	130.5	95.2	112.8	107.6	81.3	91.5	85.6	68.1
Число телефонных аппаратов (включая таксофоны) сети общего пользования на 1000 человек населения, шт.	322	263	269	240	217	195	179	167

¹⁾ С 2015 г. - без учреждений станций, имеющих выход на сеть данного оператора.

17.6. Число телевизионных станций и радиоприемных средств

	2010	2015	2016	2017	2018	2019	2020	2021
Число телевизионных аналоговых станций	26	31	31	32	33	10	5	4
Охват населения телевизионным вещанием, процентов	99.6	98.5	98.5	98.0	98.0	61.9 ¹⁾	99.0	99.0
Число узлов звукового проводникового вещания	2	2	1	1	1	1	1	1
в том числе, обеспечивающих многопрограммное звуковое проводное вещание	2	2	1	1	1	1	1	1
Число основных радиотрансляционных точек, тысяч	9.2	4.5	3.1	2.7	2.4	2.1	1.8	1.4
в том числе в сельской местности	-	-	-	-	-	-	-	-
из общего числа радиотрансляционных точек - многопрограммные	9.2	4.5	3.1	2.7	2.4	2.1	1.8	1.4
Число радиотрансляционных точек на 100 человек населения	1	1	1	1	1	1	1	1
в том числе в сельской местности	-	-	-	-	-	-	-	-

¹⁾ В 2019 г. обеспечен переход на цифровое эфирное вещание по итогам реализации мероприятий Федеральной целевой программы «Развитие телерадиовещания в Российской Федерации 2009 - 2018 гг.», утвержденной постановлением Правительства Российской Федерации № 985 от 03.12.2009 г.

Методологические пояснения

Раздел подготовлен по данным Министерства цифрового развития, связи и массовых коммуникаций РФ.

Таблица 17.1. - 17.3. Услуги связи - продукт деятельности по приему, обработке, хранению, передаче и доставке сообщений электросвязи или почтовых отправлений.

Таблица 17.2., 17.3. Объем услуг связи - стоимость оказанных операторами связи услуг почтовой связи, электросвязи, услуг присоединения и пропуска трафика, услуг по обеспечению регулирования радиочастотного спектра радиоэлектронных средств.

Таблица 17.1. - 17.4. Почтовая связь - вид связи, представляющий собой единый производственно-технологический комплекс технических и транспортных средств, обеспечивающий прием, обработку, перевозку, доставку (вручение) почтовых отправлений, а также осуществление почтовых переводов денежных средств.

Письменная корреспонденция - простые и регистрируемые письма, почтовые карточки, бандероли и мелкие пакеты. **Почтовый перевод** - денежные средства, пересылаемые в рамках оказания услуги почтового перевода денежных средств.

Таблица 17.1. - 17.3. Электросвязь - передача и или прием знаков, сигналов голосовой информации, письменного текста, изображений и звуков или сообщений любого рода по радиосистеме, проводной, оптической или другим электромагнитным системам. Включает сети и средства, обеспечивающие телефонную, телеграфную, факсимильную связь, передачу данных и других видов документальных сообщений (включая обмен информацией между ЭВМ), а также телевизионное, звуковое и иные виды радио- и проводного вещания.

Подвижная связь - совокупность технических средств (радиооборудование, коммутационное оборудование, соединительные линии и сооружения), с помощью которых можно предоставить подвижным абонентам связь между собой и с абонентами телефонной сети общего пользования.

Таблица 17.5. Квартирные телефонные аппараты - телефонные аппараты, установленные в квартирах (жилых домах).

Сотовая связь - мобильная система радиотелефонной связи.

Таблица 17.6. Охват населения телевизионным вещанием исчисляется как отношение числа жителей, имеющих возможность принимать телевизионные программы, к общей численности населения Российской Федерации.

18. ИНФОРМАЦИОННЫЕ И КОММУНИКАЦИОННЫЕ ТЕХНОЛОГИИ

18.1. Основные показатели использования информационных и коммуникационных технологий в организациях

	Всего						В процентах от общего числа обследованных организаций					
	2015	2017	2018	2019	2020	2021	2015	2017	2018	2019	2020	2021
Число обследованных организаций - всего	1386	1526	1543	1495	1614	1683	100	100	100	100	100	100
из них:												
использовали												
персональные компьютеры	1302	1477	1454	1417	1418	1456	93.9	96.8	94.2	94.8	87.9	86.5
серверы	660	795	857	850	855	729	47.6	52.1	55.5	56.9	53.0	59.5
локальные вычислительные сети	815	965	1021	1000	1002	1001	58.8	63.2	66.2	66.9	62.1	43.3
электронную почту	1187	1438	1421	1385	-	-	85.6	94.2	92.1	92.6	-	-
фиксированный интернет (проводной и беспроводной) ¹⁾	1276	1453	1434	1396	1384	1386	92.1	95.2	92.9	93.4	85.7	82.4
в том числе широкополосный доступ	1048	1297	1312	1295	1100	1419	75.6	85.0	85.0	86.6	68.1	84.3
мобильный интернет	-	-	-	-	799	791	-	-	-	-	49.5	47.0
интранет	215	423	509	527	565	566	15.5	27.7	33.0	35.3	35.0	33.6
экстранет	232	225	242	255	313	328	16.7	14.7	15.7	17.1	19.4	19.5
Организации, имевшие веб-сайты в сети Интернет	605	716	894	815	797	832	43.7	46.9	57.9	54.5	49.4	49.4

¹⁾ До 2020 г. - интернет.

18.2. Использование глобальных информационных сетей в организациях по видам экономической деятельности в 2021 году

(в процентах от общего числа обследованных организаций соответствующего вида деятельности)

	Организации использовавшие						Организации, имевшие веб-сайты в сети интернет
	персональные компьютеры	серверы	локальные вычислительные сети	фиксированный (проводной и беспроводной) интернет	мобильный интернет	«облачные» сервисы	
Всего	86.5	43.3	59.5	82.4	47.0	38.1	49.4
в том числе по видам экономической деятельности:							
растениеводство и животноводства, охота и предоставление соответствующих услуг в этих областях	56.4	25.6	23.1	46.2	35.9	23.1	23.1
лесоводство и лесозаготовки	100.0	21.9	46.9	100.0	43.8	81.3	18.8
добыча полезных ископаемых	50.0	25.0	50.0	50.0	25.0	-	25.0

Продолжение таблицы 18.2.

	Организации использовавшие						Организации, имевшие сайты в сети интернет
	персональные компьютеры	серверы	локальные вычислительные сети	фиксированный (проводной и беспроводной) интернет	мобильный интернет	«облачные» сервисы	
обрабатывающие производства	90.6	67.9	74.5	86.8	57.5	26.4	62.3
из них:							
производство пищевых продуктов	90.5	76.2	76.2	90.5	57.1	28.6	66.7
производство напитков	75.0	50.0	75.0	75.0	75.0	75.0	50.0
обработка древесины и производство изделий из дерева и пробки, кроме мебели, производство изделий из соломки и материалов для плетения	100.0	80.0	80.0	100.0	70.0	50.0	50.0
производство бумаги и бумажных изделий	100.0	75.0	75.0	100.0	75.0	25.0	75.0
деятельность полиграфическая и копирование носителей информации	80.0	20.0	40.0	80.0	60.0	20.0	-
производство химических веществ и химических продуктов	83.3	50.0	66.7	66.7	20.0	16.7	50.0
производство прочей неметаллической минеральной продукции	90.9	54.5	72.7	90.9	54.5	9.1	72.7
производство готовых металлических изделий, кроме машин и оборудования	66.7	66.7	66.7	66.7	50.0	-	50.0
производство компьютеров, электронных и оптических изделий	100.0	100.0	100.0	100.0	25.0	-	75.0
производство электрического оборудования	100.0	100.0	100.0	100.0	20.0	20.0	100.0
производство машин и оборудования, не включенных в другие группировки	75.0	75.0	75.0	75.0	75.0	25.0	75.0
ремонт и монтаж машин и оборудования	100.0	55.6	44.4	77.8	77.8	33.3	55.6
обеспечение электрической энергией, газом и паром; кондиционирование воздуха	88.2	64.7	82.4	82.4	76.5	5.9	64.7
водоснабжение; водоотведение, организация сбора и утилизации отходов, деятельность по ликвидации загрязнений	84.0	48.0	60.0	80.0	32.0	24.0	36.0

Продолжение таблицы 18.2.

	Организации использовавшие						Организации, имевшие веб-сайты в сети интернет
	персональные компьютеры	серверы	локальные вычислительные сети	фиксированный (проводной и беспроводной) интернет	мобильный интернет	«облачные» сервисы	
строительство	78.3	43.5	43.5	69.6	52.2	30.4	47.8
торговля оптовая и розничная; ремонт автотранспортных средств и мотоциклов	89.1	59.7	74.9	83.7	70.9	55.7	42.9
транспортировка и хранение	77.3	45.3	60.0	73.3	41.3	28.0	30.7
деятельность гостиниц и предприятий общественного питания	91.7	41.7	58.3	70.8	70.8	45.8	62.5
деятельность в области информации и связи	93.8	64.6	75.0	89.6	64.6	41.7	66.7
деятельность по предоставлению финансовых услуг, кроме услуг по страхованию и пенсионному обеспечению	85.3	42.6	65.5	83.8	73.5	47.1	75.0
страхование, перестрахование, деятельность негосударственных пенсионных фондов, кроме обязательного социального обеспечения	86.7	73.3	86.7	80.0	80.0	13.3	86.7
деятельность по операциям с недвижимым имуществом	59.5	29.7	35.1	54.1	32.4	18.9	24.3
деятельность в области права и бухгалтерского учета	87.8	22.0	39.0	70.7	31.7	36.6	17.1
деятельность головных офисов; консультирование по вопросам управления	90.0	10.0	60.0	80.0	40.0	30.0	40.0
деятельность в области архитектуры и инженерно-технического проектирования; технических испытаний, исследований и анализа	84.0	52.0	60.0	80.0	48.0	16.0	48.0
научные исследования и разработки	78.6	57.1	57.1	78.6	42.9	7.1	42.9
деятельность рекламная и исследование конъюнктуры рынка	57.1	28.6	42.9	57.1	57.1	28.6	28.6
деятельность ветеринарная	100.0	7.4	51.9	100.0	48.1	74.1	29.6
деятельность административная и сопутствующие дополнительные услуги	76.5	29.4	47.1	70.6	44.1	32.4	29.4
деятельность органов государственного управления по обеспечению военной безопасности, обязательному социальному обеспечению	90.7	33.7	56.7	89.3	27.2	27.5	54.3

Продолжение таблицы 18.2.

	Организации использовавшие						Организации, имевшие веб-сайты в сети интернет
	персональные компьютеры	серверы	локальные вычислительные сети	фиксированный (проводной и беспроводной) интернет	мобильный интернет	«облачные» сервисы	
образование высшее	66.7	66.7	66.7	66.7	66.7	33.3	66.7
деятельность в области здравоохранения	94.0	62.4	75.2	91.5	36.8	61.2	70.1
деятельность по уходу с обеспечением проживания	100.0	30.8	73.1	100.0	26.9	84.6	73.1
предоставление социальных услуг без обеспечения проживания	70.8	29.2	41.7	70.8	29.2	41.7	37.5
деятельность творческая, деятельность в области искусства и организации развлечений	93.3	14.7	28.0	89.3	37.3	26.7	69.3
деятельность библиотек, архивов, музеев и прочих объектов культуры	96.0	26.0	36.0	96.0	34.0	34.0	66.0
деятельность в области спорта, отдыха и развлечений	62.9	16.1	19.4	59.7	19.4	24.2	32.3
ремонт компьютеров, предметов личного потребления и хозяйственно-бытового назначения	40.0	-	40.0	20.0	20.0	-	-

18.3. Персональные компьютеры в организациях

	2010	2015	2016	2017	2018	2019	2020	2021
Число персональных компьютеров в обследованных организациях - всего, шт.	44626	52150	53556	54447	56315	57322	61234	65037
из них имеющие доступ к сети Интернет	20292	33443	34976	35609	37380	39630	43354	46889
Поступило персональных компьютеров в отчетном году, шт.	5606	3181	3534	4643	4473	5000	6785	6128
Число персональных компьютеров на 100 работников - всего, шт.	34	45	44	46	48	50	54	59
в том числе с доступом к сети Интернет	16	29	29	30	32	35	39	42

18.4. Число персональных компьютеров на 100 работников организаций по видам экономической деятельности

(штук)

	Персональные компьютеры, всего					в том числе с доступом к сети Интернет				
	2017	2018	2019	2020	2021	2017	2018	2019	2020	2021
Всего	46	48	50	54	59	30	32	35	39	42
в том числе по видам экономической деятельности:										
растениеводство и животноводства, охота и предоставление услуг в этих областях	-	-	16	12	13	-	-	13	9	11
лесоводство и лесозаготовки	39	48	52	45	60	27	39	42	37	48
добыча полезных ископаемых	32	27	25	47	44	31	27	25	47	44
обрабатывающие производства	29	29	32	32	38	20	20	23	26	31
из них:										
производство пищевых продуктов	22	19	22	24	24	18	14	18	20	23
производство напитков	29	31	59	43	38	24	27	50	34	29
обработка древесины и производство изделий из дерева и пробки, кроме мебели, производство изделий из соломки и материалов для плетения	33	37	33	35	43	26	26	29	32	35
производство бумаги и бумажных изделий	32	33	32	32	25	28	27	26	31	24
деятельность полиграфическая и копирование носителей информации	65	41	38	46	67	58	41	22	23	38
производство химических веществ и химических продуктов	38	39	41	40	57	22	23	27	40	54
производство прочей неметаллической минеральной продукции	22	24	24	27	29	16	18	19	21	23
производство готовых металлических изделий, кроме машин и оборудования	32	22	27	28	27	29	9	25	25	26

Продолжение таблицы 18.4.

	Персональные компьютеры, всего					в том числе с доступом к сети Интернет				
	2017	2018	2019	2020	2021	2017	2018	2019	2020	2021
производство компьютеров, электронных и оптических изделий	50	54	58	53	58	25	26	27	22	22
производство электрического оборудования	22	21	22	29	33	18	17	19	23	27
производство машин и оборудования, не включенных в другие группировки	55	66	68	70	77	41	61	61	63	73
ремонт и монтаж машин и оборудования	18	20	21	21	24	9	9	8	6	11
обеспечение электрической энергией, газом и паром; кондиционирование воздуха	37	41	41	47	48	28	33	33	38	41
водоснабжение; водоотведение, организация сбора и утилизации отходов, деятельность по ликвидации загрязнений	15	16	18	18	21	14	14	16	17	19
строительство	18	25	37	28	28	14	19	31	23	23
торговля оптовая и розничная; ремонт автотранспортных средств и мотоциклов	40	43	42	44	44	31	36	37	40	38
транспортировка и хранение	41	37	44	46	41	28	27	30	30	29
деятельность гостиниц и предприятий общественного питания	16	24	25	30	24	14	22	23	27	23
деятельность в области информации и связи	99	99	110	122	138	71	72	82	93	101
деятельность по предоставлению финансовых услуг, кроме услуг по страхованию и пенсионному обеспечению	119	124	117	130	159	51	57	45	58	86
страхование, перестрахование, деятельность негосударственных пенсионных фондов, кроме обязательного социального обеспечения	118	135	155	139	171	110	126	136	106	140
операции с недвижимым имуществом	43	41	66	51	59	25	22	30	41	54
деятельность в области права и бухгалтерского учета	66	54	55	60	57	62	43	50	55	54

Продолжение таблицы 18.4.

	Персональные компьютеры, всего					в том числе с доступом к сети Интернет				
	2017	2018	2019	2020	2021	2017	2018	2019	2020	2021
деятельность головных офисов; консультирование по вопросам управления	78	78	70	80	95	75	72	66	73	90
деятельность в области архитектуры и инженерно-технического проектирования; технических испытаний, исследований и анализа	107	88	92	91	99	86	78	80	77	86
научные исследования и разработки	72	78	91	119	102	34	37	45	84	65
деятельность рекламная и исследование конъюнктуры рынка	161	158	157	154	154	129	117	104	139	154
деятельность ветеринарная	37	43	46	47	51	32	37	41	42	47
деятельность административная и сопутствующие дополнительные услуги	50	39	41	25	50	25	23	25	16	28
деятельность органов государственного управления по обеспечению военной безопасности, обязательному социальному обеспечению	102	101	105	104	119	52	51	56	56	60
образование высшее	125	145	175	187	191	125	145	171	173	190
деятельность в области здравоохранения	31	34	38	51	54	17	17	21	26	33
деятельность по уходу с обеспечением проживания	23	24	26	27	31	19	20	24	24	28
предоставление социальных услуг без обеспечения проживания	48	62	81	86	77	35	43	65	54	69
деятельность творческая, деятельность в области искусства и организации развлечений	41	47	55	61	71	28	36	42	51	61
деятельность библиотек, архивов, музеев и прочих объектов культуры	62	72	79	81	81	51	58	68	72	71
деятельность в области спорта, отдыха и развлечений	36	36	38	54	44	30	31	33	38	39
ремонт компьютеров, предметов личного потребления и хозяйственно-бытового назначения	100	80	5	100	7	92	80	-	100	7

18.5. Использование специальных программных средств в организациях

(в процентах от общего числа организаций)

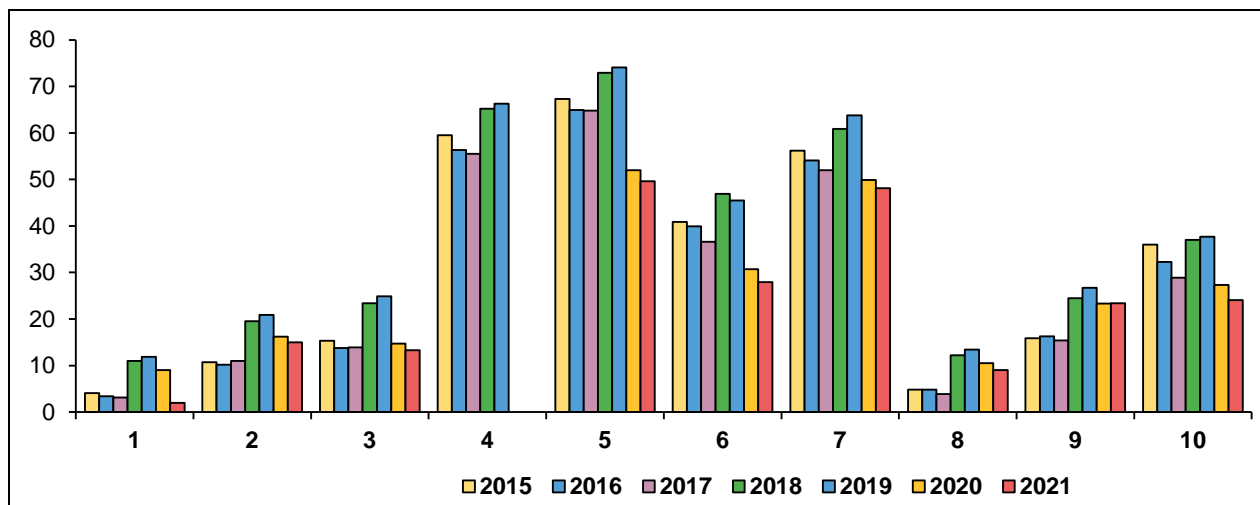

1 - научные исследования

2 - проектирование/моделирование

3 - управление автоматизированного производства и (или) отдельных технических средств и технологических процессов

4 - решение организационных, управленческих и экономических задач

5 - осуществление финансовых расчетов в электронном виде

6 - предоставление доступа к базам данных через глобальные информационные сети, включая Интернет

7 - электронные справочно-правовые системы

8 - редакционно-издательские системы

9 - обучающие программы

10 - прочие

18.6. Распределение затрат организаций на внедрение и использование цифровых технологий по видам

(тысяч рублей)

	2019	2020	2021
Затраты на внедрение и использование цифровых технологий - всего	1957558.2	2840925.9	2858798.5
в том числе:			
внутренние затраты на внедрение и использование цифровых технологий	1504253.0	2309975.6	2194720.8

Продолжение таблицы 18.6.

	2019	2020	2021
из них на:			
приобретение машин и оборудования, связанных с цифровыми технологиями, а также на их техническое обслуживание, модернизацию, текущий и капитальный ремонт, выполненные собственными силами	770785.4	1200130.2	1031823.4
приобретение программного обеспечения, адаптацию и доработку программного обеспечения, выполненные собственными силами	169453.5	245434.4	218479.9
обучение сотрудников, связанное с внедрением и использованием цифровых технологий	3754.6	3742.9	2860.6
оплату услуг электросвязи	398461.0	636470.9	393366.2
приобретение цифрового контента	1671.1	2129.9	2519.9
прочие внутренние затраты на внедрение и использование цифровых технологий	160127.4	222067.3	545670.8
внешние затраты на внедрение и использование цифровых технологий	453305.2	530950.0	664077.7
из них на:			
аренду, техническое обслуживание, модернизацию, текущий и капитальный ремонт машин и оборудования, связанных с цифровыми технологиями	150137.6	127464.3	120743.4
разработку, аренду, адаптацию, доработку, техническую поддержку и обновление программного обеспечения	249793.2	318484.9	468009.6
доступ к данным / базам данных	21317.0	19423.6	36436.0
прочие внешние затраты на внедрение и использование цифровых технологий	32057.4	65577.1	38888.7
затраты на продукты и услуги в области информационной безопасности	54156.1	110367.1	64310.4

18.7. Доступ населения к услугам сети Интернет в 2021 году

(по материалам выборочного обследования бюджетов домашних хозяйств)

(в процентах)

	Все домохозяйства, использующие выход в Интернет	в том числе используют выход в Интернет						
		домохозяйства, имеющие детей в возрасте до 16 лет	домохозяйства, не имеющие детей в возрасте до 16 лет	по 20-ти процентным группам:				
				первая (с наименьшими доходами)	вторая	третья	четвертая	пятая (с наибольшими доходами)
Используют выход в Интернет - всего	81.8	98.6	75.9	67.7	74.9	77.6	90.5	92.8
в том числе:								
через проводную (кабельную) сеть, установленную дома	26.7	29.1	25.9	19.6	26.3	19.4	38.1	29.1
через имеющиеся устройства беспроводной связи (WiFi и др.)	44.1	60.3	38.4	30.5	37.4	44.6	43.0	58.3
через сеть сотовой связи	51.6	64.2	47.2	38.1	31.3	31.9	70.5	77.4
через беспроводные сети (WiFi и др.) в общественных местах	4.8	7.7	3.8	0.1	0.6	2.9	3.2	13.9
через сети по месту работы (учебы)	9.3	15.6	7.1	1.8	9.4	4.6	19.5	10.1
домохозяйства, пользующиеся пакетами услуг - всего	57.4	66.8	54.2	25.4	56.7	59.8	60.4	74.5
в том числе:								
«Стационарный телефон + Интернет»	1.4	2.0	1.2	0.4	0.8	0.7	2.8	2.2
«Мобильная телефонная связь + мобильный Интернет»	37.3	44.2	34.9	22.5	18.6	19.4	52.9	64.0
«Телевидение + Интернет»	23.4	31.1	20.8	2.7	18.5	15.8	33.7	39.0
«Телевидение + Интернет + Телефония»	11.7	10.6	12.1	0.3	23.3	28.3	2.7	3.3

Методологические пояснения

Под **информационными и коммуникационными технологиями (ИТК)** понимаются технологии, использующие средства микроэлектроники для сбора, хранения, обработки, поиска, передачи и представления данных, текстов, образов и звука.

Таблица 18.1. Глобальная информационная сеть охватывает совокупность электронно-вычислительных машин (ЭВМ) и/или их локальных сетей, которые могут быть расположены в любых точках земного шара, связанных между собой каналами дальней связи (коммутируемыми или выделенными), предоставляемыми телефонными компаниями или другими организациями связи. Глобальная информационная сеть обеспечивает пользователям возможность обмениваться информацией, совместно использовать технические и программные средства, информационные ресурсы. Глобальная сеть может быть, например, как общедоступной (Интернет), так и специализированной (корпоративной или ведомственной - Интранет, Экстранет).

Таблица 18.3. Интернет - глобальное (всемирное) множество независимых компьютерных сетей, соединенных между собой для обмена информацией по стандартным открытым протоколам.

Фиксированный (проводной и беспроводной) Интернет – модемное подключение через коммутируемую телефонную линию, ISDN-связь, цифровую абонентскую линию (технология xDSL и так далее), другую кабельную связь (включая выделенные линии, оптоволокно и другое), спутниковую связь, фиксированную беспроводную связь, беспроводную локальную сеть и WiMAX.

Мобильный Интернет – доступ к Интернету по сетям подвижной сотовой связи, например, широкополосные CDMA (W-CDMA), универсальная система подвижной электро-связи (UMTS); CDMA2000 1xEV-DO и CDMA 2000 1xEV-DV; LTE и другие виды узкополосного и широкополосного подвижного доступа.

Широкополосный доступ к сети Интернет – доступ к сети Интернет со скоростью передачи данных 256 Кбит/сек и выше.

Интранет – распределенная корпоративная вычислительная сеть, базирующаяся на технологиях Интернета и предназначенная для обеспечения доступа сотрудников к корпоративным информационным электронным ресурсам.

Экстранет – расширение Интранета, содержащее выделенные области, к которым разрешен доступ внешним пользователям. Например, частичное предоставление внешним пользователям доступа к корпоративным данным о движении их заказов или о наличии продукции на складе.

Таблица 18.1.,18.2. Локальная вычислительная сеть соединяет две или более ЭВМ (возможно, разного типа), а также принтеры, сканеры, системы сигнализации (охранной, пожарной) и другое производственное оборудование или периферийные устройства, расположенные в пределах одного или нескольких соседних зданий, и не использует для этого средства связи общего назначения.

«Облачные» сервисы – технология распределенной обработки данных, в которой компьютерные ресурсы и мощности предоставляются пользователю как Интернет-сервис.

Организации, использовавшие сеть Интернет для размещения (получения) заказов на товары (работы, услуги), – организации, осуществлявшие продажу (закупку) товаров (работ, услуг) по заказам, полученным (переданным) в результате заполнения в интерактивном режиме специальной формы, размещенной на веб-сайте, или с использованием другого специализированного программного обеспечения. Заказы, переданные в виде обычного сообщения электронной почты, не учитываются.

Таблица 18.6. Затраты на внедрение и использование цифровых технологий представляют собой выраженные в денежной форме фактические расходы организации, связанные с закупкой вычислительной техники и программного обеспечения, оплатой услуг связи, обучением сотрудников разработке и применению ИКТ, оплатой услуг сторонних ор-

ганизаций и специалистов, а также прочие расходы на ИКТ, включая затраты организации на разработку программных средств собственными силами. В составе затрат на ИКТ учитываются текущие и капитальные затраты обследованных организаций (без субъектов малого предпринимательства).

19. ТОРГОВЛЯ И УСЛУГИ

19.1. Розничная торговля

19.1.1. Основные показатели розничной торговли

	2010	2015	2016	2017	2018	2019	2020	2021
Оборот розничной торговли (в фактически действовавших ценах), млн рублей	59787	107010	108537	111883	115328	120513	121595	136979
в том числе:								
оборот торгующих организаций и индивидуальных предпринимателей вне рынка	51996	96689	98425	101616	105545	112990	117937	134357
продажа товаров на розничных рынках и ярмарках	7791	10321	10112	10267	9783	7523	3658	2622
из общего объема оборот:								
пищевых продуктов, включая напитки, и табачных изделий	30738	52970	53776	53537	55307	59281	62136	70836
непродовольственных товаров	29050	54040	54762	58346	60021	61232	59459	66143
Оборот розничной торговли на душу населения (в фактически действовавших ценах), рублей	93969	173380	176740	183565	191135	201392	204547	232454
в том числе:								
пищевых продуктов, включая напитки, и табачных изделий	48346	85824	87568	87837	91662	99066	104526	120210
непродовольственных товаров	45690	87557	89172	95728	99473	102326	100021	112244
Индексы физического объема оборота розничной торговли (в сопоставимых ценах), в процентах к предыдущему году	104.1	95.2	97.1	100.1	100.1	100.2	97.1	105.1
Товарные запасы в розничной торговле (на конец года):								
млн рублей	2161	4350	4472	5412	5696	6006	7193	7869
в днях торговли	26	29	31	29	29	30	30	29

19.1.2. Динамика объема оборота розничной торговли

(2015=100)

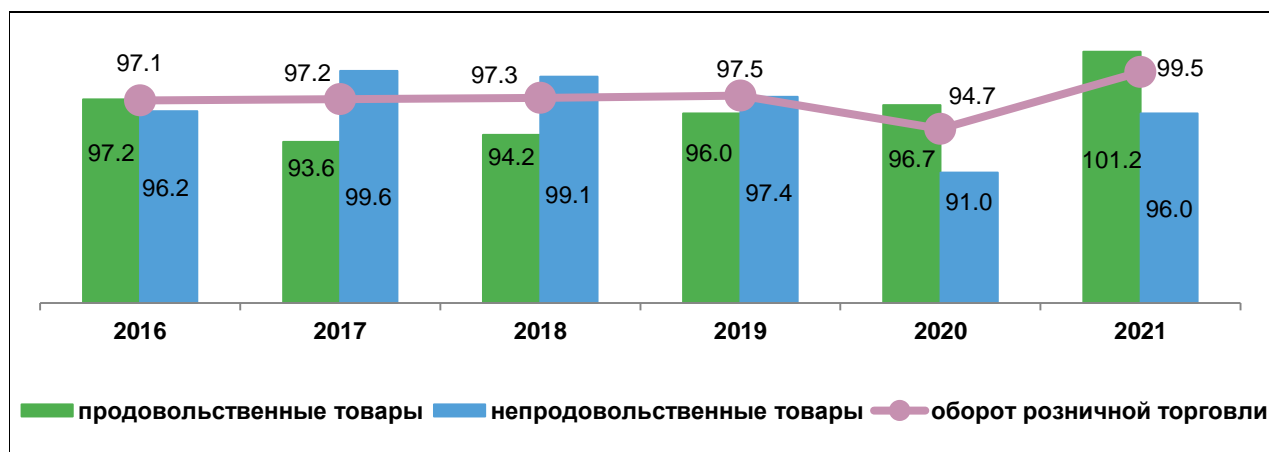

19.1.3. Число розничных рынков и торговых мест на них

(на 1 января)

Годы	Число розничных рынков	Число торговых мест на них	
		всего	в среднем на один рынок, мест
2011	48	3265	68
2016	34	1990	59
2017	28	2008	72
2018	23	1158	50
2019	18	1082	60
2020	17	822	48
2021	14	485	35
2022	15	492	33

19.1.4. Число проведенных розничных ярмарок и торговых мест на них

Годы	Число проведенных розничных ярмарок	Число торговых мест на них	
		всего	в среднем на одну ярмарку, мест
2015	628	32722	52
2016	1151	40542	35
2017	1435	40775	28
2018	1502	41534	28
2019	1580	39242	25
2020	1390	29124	21
2021	1073	20436	19

19.1.5. Структура формирования оборота розничной торговли

(в процентах к итогу)

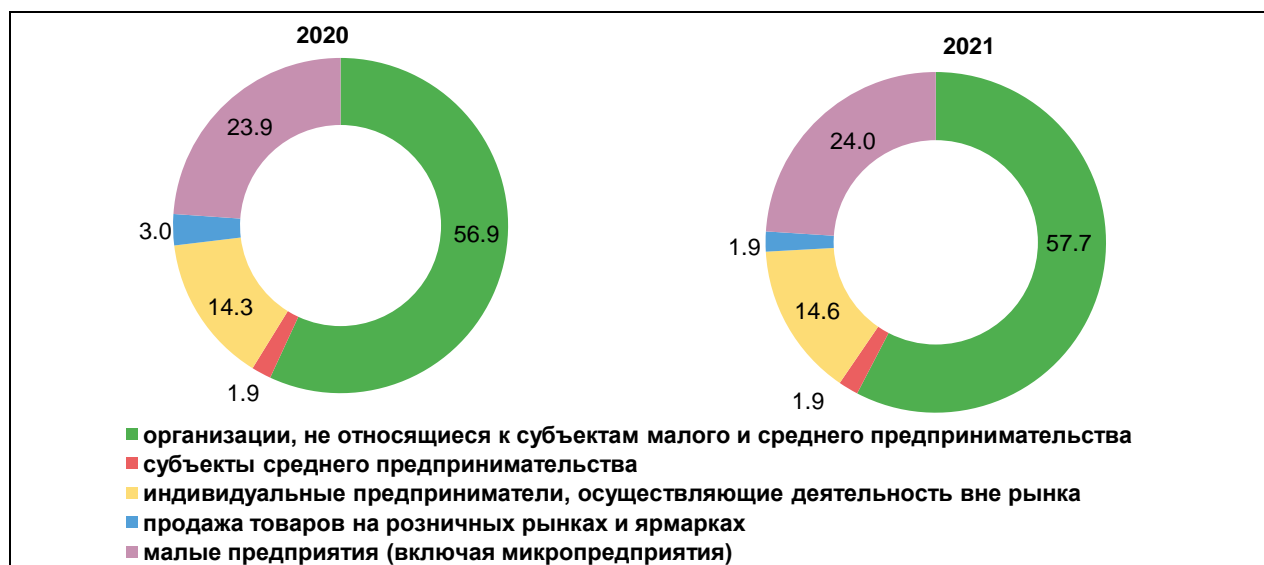

19.1.6. Распределение оборота розничной торговли по формам собственности

(в фактически действовавших ценах; миллионов рублей)

	2010	2015	2016	2017	2018	2019	2020	2021
Оборот розничной торговли - всего	59787	107010	108537	111883	115328	120513	121595	136979
в том числе по формам собственности:								
государственная и муниципальная	675	361	419	388	341	302	247	280
частная	43957	97620	99445	102555	107283	110467	111030	123336
другие формы собственности	15155	9029	8673	8940	7704	9745	10317	13362

19.1.7. Динамика доли частного сектора в объеме оборота розничной торговли

(в процентах к итогу)

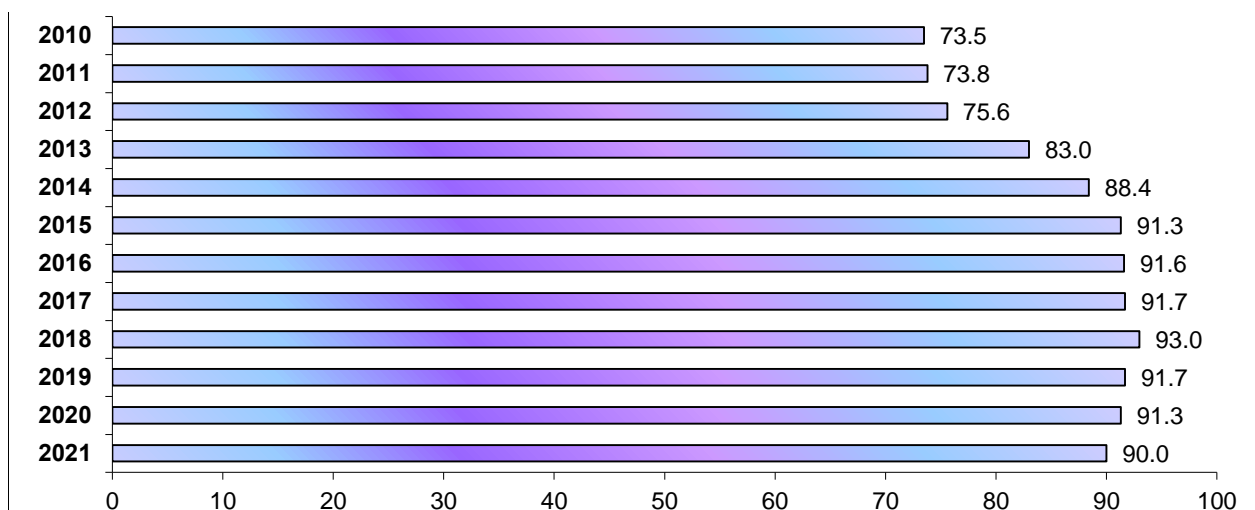

19.1.8. Удельный вес оборота розничной торговли основными товарами в обороте розничной торговли

(в фактически действовавших ценах; в процентах к итогу)

	2017	2018	2019	2020	2021
Все товары	100	100	100	100	100
Пищевые продукты, включая напитки, и табачные изделия	47.9	48.0	49.2	51.1	51.7
Мясо животных и домашней птицы	3.86	3.84	3.88	3.92	3.79
Продукты из мяса и мяса птицы ¹⁾	3.61	3.63	3.63	3.64	3.90
Консервы из мяса и мяса птицы ²⁾	0.42	0.43	0.43	0.44	0.46
Рыба, ракообразные и моллюски	1.10	1.08	1.09	1.10	1.10
Консервы из рыбы и морепродуктов	0.51	0.53	0.53	0.53	0.54
Пищевые масла и жиры	1.59	1.61	1.62	1.65	1.71
Животные масла и жиры	0.76	0.76	0.77	0.78	0.79

Продолжение таблицы 19.1.8.

	2017	2018	2019	2020	2021
Растительные масла	0.51	0.51	0.51	0.51	0.53
Маргариновая продукция	0.09	0.10	0.10	0.10	0.10
Молочные продукты	5.27	5.24	5.25	5.27	5.58
из них:					
молоко питьевое	0.92	0.92	0.93	0.95	0.97
сыры жирные	1.13	1.13	1.14	1.17	1.18
Яйца	0.69	0.70	0.70	0.70	0.72
Сахар	0.78	0.78	0.79	0.79	0.83
Кондитерские изделия	3.40	3.40	3.41	3.41	3.53
Чай	0.58	0.58	0.58	0.58	0.58
Мука	0.26	0.26	0.27	0.27	0.27
Крупа	0.54	0.55	0.55	0.57	0.58
Макаронные изделия	0.73	0.73	0.75	0.76	0.76
Хлеб и хлебобулочные изделия	2.65	2.66	2.67	2.68	2.68
Свежий картофель	0.45	0.46	0.44	0.43	0.43
Свежие овощи	1.67	1.68	1.75	1.80	1.80
Свежие фрукты	1.89	1.87	1.85	1.87	1.88
Безалкогольные напитки	1.59	1.60	1.61	1.62	1.76
Табачные изделия	2.23	2.23	2.23	2.23	2.24
Непродовольственные товары	52.1	52.0	50.8	48.9	48.3
Косметические и парфюмерные товары, кроме мыла	1.77	1.80	1.82	1.83	1.89
Туалетное и хозяйственное мыло	0.13	0.14	0.14	0.14	0.14
Аудиоаппаратура	0.12	0.12	0.11	0.11	0.11
Компьютеры	0.69	0.69	0.69	0.70	0.75
Ткани	0.11	0.11	0.11	0.11	0.11
Мужская, женская и детская одежда	6.24	6.24	6.24	6.25	6.26
Обувь	1.80	1.81	1.82	1.83	1.84
Строительные материалы	1.99	2.00	2.03	2.04	2.04
Лекарственные средства	3.49	3.50	3.51	3.60	3.60
Ювелирные изделия	0.43	0.43	0.44	0.43	0.43
Бензины автомобильные	6.65	7.00	6.90	6.93	7.39
Изделия, применяемые в медицинских целях, ортопедические изделия	0.04	0.06	0.07	0.07	0.07

¹⁾ До 2019 г. - продукты из мяса.

²⁾ До 2019 г. - консервы из мяса.

**19.1.9. Индекс физического объема
розничной продажи отдельных товаров**

(в процентах к предыдущему году)

	2017	2018	2019	2020	2021
Все товары	100.1	100.1	100.2	97.1	105.1
Пищевые продукты, включая напитки, и табачные изделия	96.3	100.6	101.9	100.8	104.6
Мясо животных и домашней птицы	100.6	100.4	99.3	99.9	101.5
Продукты из мяса и мяса птицы ¹⁾	99.7	100.4	98.7	98.3	110.5
Консервы из мяса и мяса птицы ²⁾	98.4	99.8	102.0	96.7	109.1
Рыба, ракообразные и моллюски	98.9	98.4	102.5	95.8	103.6
Консервы из рыбы и морепродуктов	96.7	100.6	100.2	92.2	98.5
Пищевые масла и жиры	92.5	100.6	100.1	95.7	107.9
Животные масла и жиры	84.7	97.7	100.2	94.6	108.5
Растительные масла	106.0	102.3	102.4	96.5	100.5
Маргариновая продукция	96.7	101.6	100.3	95.4	94.5
Молочные продукты	95.2	99.2	99.7	96.0	113.5
из них:					
молоко питьевое	95.8	100.2	99.9	99.0	109.4
сыры жирные	94.5	101.0	99.2	96.6	107.6
Яйца	109.5	103.4	101.4	101.7	90.1
Сахар	127.2	108.4	104.6	106.9	88.5
Кондитерские изделия	99.2	102.9	100.4	95.7	108.1
Чай	98.1	100.1	99.8	96.2	103.5
Мука	107.0	103.7	99.1	95.3	100.0
Крупа	113.0	107.6	92.2	89.1	102.2
Макаронные изделия	98.3	102.8	97.3	94.4	99.2
Хлеб и хлебобулочные изделия	104.5	100.1	99.8	97.5	106.0
Свежий картофель	88.8	99.1	105.6	98.9	71.3
Свежие овощи	109.3	112.6	92.2	110.7	100.5
Свежие фрукты	109.4	98.8	100.3	91.3	113.5
Безалкогольные напитки	94.4	100.3	98.1	95.7	116.9
Табачные изделия	93.6	93.2	96.4	92.8	98.5
Непродовольственные товары	103.5	99.5	98.3	93.4	105.5
Косметические и парфюмерные товары, кроме мыла	97.0	98.9	100.2	97.0	110.9
Туалетное и хозяйственное мыло	100.5	104.0	99.8	95.7	99.7
Аудиоаппаратура	96.1	94.7	100.1	98.6	105.9
Компьютеры	116.7	103.6	102.1	98.7	112.1
Ткани	100.9	98.3	100.3	99.3	113.0
Мужская, женская и детская одежда	100.1	101.6	102.8	99.0	111.2
Обувь	99.1	99.4	102.5	99.4	110.6
Строительные материалы	100.0	100.4	102.4	98.5	95.9
Лекарственные средства	103.4	101.7	97.8	96.0	107.5
Ювелирные изделия	99.9	102.4	106.7	94.7	95.4
Бензины автомобильные	96.8	99.2	97.8	99.6	114.8
Изделия, применяемые в медицинских целях, ортопедические изделия	94.3	139.8	117.4	96.0	102.5

¹⁾ До 2019 г. - продукты из мяса.

²⁾ До 2019 г. - консервы из мяса.

19.2. Общественное питание

19.2.1. Основные показатели общественного питания ¹⁾

	2010	2015	2016	2017	2018	2019	2020	2021
Оборот общественного питания (в фактически действовавших ценах), млн руб.	3198	4941	4856	4805	4911	5107	4669	5205
Оборот общественного питания в расчете на душу населения (в фактически действовавших ценах), рублей	5027	8006	7907	7883	8139	8534	7854	8833
в процентах к предыдущему году, (в сопоставимых ценах),	94.0	96.2	96.7	97.0	100.1	100.4	86.7	106.6

¹⁾ С учетом результатов выборочного обследования индивидуальных предпринимателей, для которых общественное питание является основным видом деятельности.

19.2.2. Оборот общественного питания по формам собственности

(в фактически действовавших ценах; миллионов рублей)

	2010	2015	2016	2017	2018	2019	2020	2021
Оборот общественного питания	3198	4941	4856	4805	4911	5107	4669	5205
в том числе по формам собственности организаций:								
государственная и муниципальная	148	196	190	179	188	173	179	91
частная	2316	3796	3813	3834	3916	4040	3723	4133
другие формы собственности	734	949	853	792	806	894	767	981

19.2.3. Оборот общественного питания по типам хозяйствующих субъектов

(в фактически действовавших ценах; миллионов рублей)

	2015		2017		2018		2019		2020		2021	
	Млн руб-лей	В % к итогу	Млн руб-лей	В % к итогу	Млн руб-лей	В % к итогу	Млн руб-лей	В % к итогу	Млн руб-лей	В % к итогу	Млн руб-лей	В % к итогу
Оборот общественного питания	4941	100	4805	100	4911	100	5107	100	4669	100	5205	100
в том числе:												
организации, не относящиеся к субъектам малого и среднего предпринимательства	1341	27.1	1072	22.3	1215	24.7	1563	30.6	1574	33.7	1690	32.5
субъекты среднего предпринимательства	351	7.1	536	11.1	391	8.0	196	3.8	102	2.2	282	5.4
малые предприятия (включая микропредприятия)	2570	52.0	2394	49.8	2466	50.2	2468	48.3	2193	47.0	2324	44.6
индивидуальные предприниматели	679	13.7	803	16.7	839	17.1	880	17.2	800	17.1	909	17.5

19.3. Оптовая торговля
19.3.1. Оборот оптовой торговли

	2010	2015	2016	2017	2018	2019	2020	2021
Оборот оптовой торговли (в фактически действовавших ценах) ¹⁾ , млн рублей	37548.6	79802.3	92984.2	103547.0	119988.2	144785.4	145001.2	182703.9
в процентах к предыдущему году (в сопоставимых ценах)	122.9	111.3	114.3	113.2	110.6	116.2	105.2	116.2
в том числе оборот организаций оптовой торговли (в фактически действовавших ценах), млн рублей	24103.5	59787.8	67321.6	71647.8	91872.9	114933.5	114263.3	154163.0
в процентах к предыдущему году (в сопоставимых ценах)	116.7	109.0	110.5	108.2	122.4	120.5	104.5	124.4

¹⁾ Включая индивидуальных предпринимателей основной вид деятельности которых "оптовая торговля".

19.3.2. Продажа организациями оптовой торговли отдельных видов продукции (товаров) ¹⁾

	2017	2018	2019	2020	2021
Продукция производственно-технического назначения					
Бензин автомобильный, тыс. тонн	55.4	35.7	13.8	8.3	8.8
Топливо дизельное, тыс. тонн	60.8	43.5	38.1	29.0	30.5
Газ горючий природный (сжиженный), тонн	189.0	к	к	445.0	2550.0
Пищевые продукты, включая напитки, и табачные изделия					
Консервы мясные тыс. усл. банок	839.8	к	к	к	к
Масла растительные, тонн	281.5	к	к	к	295.5
Сахар белый свекловичный или тростниковый в твердом состоянии без вкусоароматических или красящих добавок, тыс. тонн	124.0	к	к	307.0	341.6
Соль пищевая, тонн	527.1	к	к	650.1	1305.3
Кондитерские изделия, тонн	537.8	к	704.7	759.5	972.3
Мука, тонн	589.4	к	к	5745.6	1592.9
Крупа, тонн	2672.2	к	к	15990.1	9614.8
Хлеб и хлебобулочные изделия, тонн	к	к	289.8	к	369.7
Изделия макаронные и аналогичные мучные изделия, тонн	243.2	к	к	к	232.9
Рыба и продукты рыбные переработанные (без рыбных консервов), тонн	461.5	к	336.4	750.9	811.8
Рыбные консервы, тыс. усл. банок	154.4	к	к	к	к
Сигары, сигары с обрезанными концами (черуты), сигариллы (сигары тонкие), сигареты, папиросы, биди, кретек из табака или заменителей табака, млн шт.	597.7	610.1	753.0	826.2	830.7

¹⁾ Без субъектов малого предпринимательства и организаций со средней численностью работников до 15 человек, не являющихся субъектами малого предпринимательства.

19.4. Услуги

19.4.1. Объем платных услуг населению

Годы	Млн рублей	В процентах к предыдущему году (в сопоставимых ценах)	Объем платных услуг в расчете на душу населения, рублей
2010	19425.7	106.5	30531.7
2015	33070.3	96.7	53581.2
2016	33025.2	93.0	53778.3
2017	32208.8	93.1	52844.7
2018 ¹⁾	34951.3	104.0	57923.9
2019 ¹⁾	34573.0	94.4	57775.7
2020 ¹⁾	30251.3	84.8	50885.2
2021	33981.6	108.9	57667.1

¹⁾ Здесь и далее в разделе данные за 2018 - 2020 гг. уточнены за счет расширения круга административных источников (данные ФНС России о доходах самозанятых; данные ККТ ФНС России для верификации информации об объеме отдельных видов платных услуг населению; данные лицензирующих органов и министерств для актуализации каталога респондентов).

19.4.2. Структура платных услуг населению

(в процентах к итогу)

	2010	2015	2016	2017	2018	2019	2020	2021
Все оказанные услуги	100	100	100	100	100	100	100	100
в том числе:								
бытовые	9.7	10.3	10.3	9.8	8.7	8.7	8.5	9.5
транспортные	13.5	14.1	13.8	11.7	10.5	10.6	7.5	8.1
почтовой связи, курьерские услуги ¹⁾	} 11.6	} 12.8	} 12.2	0.4	0.4	0.4	0.4	0.4
телекоммуникационные ¹⁾				12.3	11.9	12.5	14.4	13.1
жилищные	9.1	9.1	9.2	9.7	9.2	9.0	10.2	9.3
коммунальные	25.0	22.5	22.5	24.0	23.0	24.2	27.6	27.1
культуры	1.1	1.5	1.5	1.3	1.3	1.5	1.0	1.2
туристские	0.4	1.0	0.9	0.8	0.7	0.7	0.2	0.4
физической культуры и спорта	0.7	0.9	1.0	1.0	0.9	0.9	0.7	0.9
из них услуги фитнес-центров и спортивных клубов	0.1
медицинские	8.5	11.1	11.2	12.0	17.1	15.1	14.1	13.0

Продолжение таблицы 19.4.2.

	2010	2015	2016	2017	2018	2019	2020	2021
гостиниц и аналогичные средства размещения	2.6	2.2	2.3	1.9	1.8	1.8	1.5	2.3
специализированных коллективных средств размещения ²⁾	2.2	2.5	2.6	2.3	3.3
из них санаторно-курортных организации	0.9	1.1	1.6	1.8	2.3	2.4	2.2	2.9
ветеринарные	0.2	0.3	0.3	0.3	0.3	0.3	0.3	0.3
юридические	0.5	0.5	0.5	0.7	0.8	0.8	0.9	0.9
системы образования	6.3	7.1	6.9	6.8	6.3	6.2	5.8	5.4
услуги, предоставляемые гражданам пожилого возраста и инвалидам	...	0.3	0.7	0.8	1.0	1.1	1.2	1.1
прочие платные услуги	9.9	5.2	5.1	4.3	3.6	3.6	3.4	3.7

¹⁾ До 2017 г. - услуги связи.

²⁾ Здесь и далее федеральное статистическое наблюдение специализированных коллективных средств размещения (кемпингов, жилых автоприцепов, железнодорожных спальных вагонов и прочего временного жилья), за исключением санаторно-курортных организаций, ведется с 2017 г. в соответствии с ОКПД2.

19.4.3. Индексы физического объема платных услуг населению

(в сопоставимых ценах; в процентах к предыдущему году)

	2010	2015	2016	2017	2018	2019	2020	2021
Все оказанные услуги	106.5	96.7	93.0	93.1	104.0	94.4	84.8	108.9
в том числе:								
бытовые	110.8	97.0	95.6	91.2	94.1	98.0	83.5	122.1
транспортные	94.7	94.3	87.3	81.0	91.8	93.7	61.2	120.6
почтовой связи, курьерские услуги ¹⁾	100.3	101.8	91.7	89.1	86.8	100.1	99.1	100.1
телекоммуникационные ¹⁾				99.5	103.8	102.1	96.2	98.8
жилищные	130.8	100.1	98.3	95.3	98.6	95.0	96.5	100.1
коммунальные	125.0	95.4	91.1	96.8	98.5	96.6	96.9	105.3
культуры	104.2	100.2	92.0	80.3	105.0	112.2	60.0	126.6
туристские	80.0	96.9	87.1	86.5	94.4	96.1	25.6	197.0
физической культуры и спорта	113.9	104.5	99.5	94.1	100.1	101.1	61.9	143.1
медицинские	105.8	100.1	91.7	100.1	150.4	81.4	77.8	100.3
гостиниц и аналогичные средства размещения	93.7	102.3	101.1	87.8	101.6	91.9	70.1	161.0
специализированных коллективных средств размещения	112.5	118.1	101.1	78.2	158.7
из них санаторно-курортных организации	112.4	114.4	133.2	119.8	138.1	100.1	82.8	144.4
ветеринарные	98.0	100.1	100.1	100.1	95.1	92.2	89.4	105.9
юридические	62.1	98.2	99.5	117.7	101.2	98.1	97.2	119.0
системы образования	100.6	94.1	90.0	93.1	94.9	95.1	78.5	103.6
услуги, предоставляемые гражданам пожилого возраста и инвалидам ²⁾	x	x	x	x	x	x	97.4	100.1
прочие платные услуги ²⁾	x	x	x	x	x	x	81.4	120.8

¹⁾ До 2017 г. - услуги связи.

²⁾ До 2020 г. индекс цен не рассчитывался.

19.4.4. Объем платных услуг на душу населения по видам

(рублей)

	2010	2015	2016	2017	2018	2019	2020	2021
Все оказанные услуги	30531.7	53581.2	53778.3	52844.7	57923.9	57775.7	50885.2	57667.1
в том числе:								
бытовые	2966.8	5529.8	5519.1	5191.1	5020.8	5051.8	4317.6	5485.9
транспортные	4132.0	7552.7	7406.9	6183.0	6101.5	6151.1	3833.0	4670.3
телекоммуникационные ¹⁾				6503.7	6882.3	7206.9	7338.4	7576.6
почтовой связи,	3552.8	6863.1	6572.5					
курьерские услуги ¹⁾				222.2	206.4	216.6	225.4	235.6
из них услуги курьерской доставки ²⁾					2.2
жилищные	2782.4	4870.3	4945.5	5112.1	5319.5	5218.6	5177.8	5339.7
коммунальные	7588.0	12047.1	12073.3	12673.9	13400.7	13916.2	13993.0	15628.2
культуры	338.6	787.6	832.9	676.9	747.6	855.4	518.4	669.5
туристские	126.4	517.6	487.6	432.9	423.6	425.6	113.5	235.6
физической культуры и спорта	219.0	489.4	519.3	514.9	527.1	544.4	344.6	506.6
из них услуги фитнес-центров и спортивных клубов	36.3
медицинские	2588.1	5933.7	6011.3	6362.9	9915.2	8727.2	7199.5	7490.8
гостиниц и аналогичных средств размещения специализированных коллективных средств размещения	780.5	1187.6	1229.8	1013.7	1068.2	1052.5	769.6	1308.9
из них санаторно- курортных организации	265.4	616.2	857.0	947.8	1338.3	1370.5	1113.0	1676.9
ветеринарные	64.1	135.1	144.5	152.2	155.5	156.9	151.8	176.4
юридические	154.4	290.4	292.6	368.6	449.8	444.8	435.3	528.6
системы образования	1938.0	3808.9	3721.0	3574.0	3623.1	3608.7	2931.2	3115.7
услуги, предоставляемые гражданам пожилого возраста и инвалидам	x	184.4	402.8	446.5	577.3	628.4	631.9	638.3
прочие платные услуги	3035.0	2767.3	2762.1	2258.4	2077.5	2064.3	1735.5	2138.5
услуги и сервисы в области информаци- онно-коммуникационных технологий	15.2

¹⁾ До 2017 г. - услуги связи.

²⁾ Статистическое наблюдение осуществляется с отчёта за 2021 год.

19.4.5. Объем бытовых услуг населению

Годы	Млн рублей	В процентах к предыдущему году, (в сопоставимых ценах)	В расчете на душу населения, рублей
2010	1887.6	110.8	2966.8
2015	3413.0	97.0	5529.8
2016	3389.3	95.6	5519.1
2017	3164.0	91.2	5191.1
2018	3029.6	94.1	5020.8
2019	3023.0	98.0	5051.8
2020	2566.8	83.5	4317.6
2021	3232.7	122.1	5485.9

19.4.6. Структура бытовых услуг населению

(в процентах к итогу)

	2010	2015	2016	2017	2018	2019	2020	2021
Все оказанные услуги	100	100	100	100	100	100	100	100
в том числе:								
ремонт, окраска и пошив обуви	1.3	1.3	1.2	1.2	1.1	1.0	1.0	1.0
ремонт и пошив швейных, меховых и кожаных изделий, головных уборов и изделий текстильной галантереи, ремонт, пошив и вязание трикотажных изделий	6.6	4.3	3.7	3.2	3.0	2.9	2.8	2.5
ремонт и техническое обслуживание бытовой радиоэлектронной аппаратуры, бытовых машин и приборов, ремонт и изготовление металлоизделий	4.1	4.7	4.0	3.5	3.4	3.1	3.1	3.4
техническое обслуживание и ремонт транспортных средств, машин и оборудования	24.5	31.0	31.4	33.7	35.7	36.2	38.4	36.6
изготовление и ремонт мебели	10.5	6.9	6.7	6.5	6.2	6.1	6.0	5.3
химическая чистка и крашение	0.4	0.5	0.5	0.9	1.0	1.0	1.0	0.8
услуги прачечных	0.9	0.5	0.6					
ремонт и строительство жилья и других построек	17.4	19.1	19.8	21.0	21.1	21.4	21.4	26.0
услуги фотоателье	1.7	3.4	3.0	2.6	2.2	2.0	1.7	1.4
услуги саун, бань и душевых	6.9	4.9	4.8	4.4	3.9	3.7	2.7	2.3
услуги парикмахерские и косметические	9.3	8.4	9.2	9.6	9.8	10.0	8.8	8.8
услуги по аренде, лизингу и прокату	0.8	0.9	0.8	0.7	0.6	0.6	0.6	0.7
ритуальные услуги	10.9	10.6	9.6	8.6	8.2	8.0	9.0	7.2
прочие бытовые услуги	4.7	3.5	4.7	4.1	3.8	4.0	3.5	4.0

19.4.7. Индексы физического объема бытовых услуг населению по видам

(в сопоставимых ценах; в процентах к предыдущему году)

	2010	2015	2016	2017	2018	2019	2020	2021
Бытовые услуги	110.8	97.0	95.6	91.2	94.1	98.0	83.5	122.1
в том числе:								
ремонт, окраска и пошив обуви	99.2	88.2	82.9	91.8	88.8	92.7	80.1	127.3
ремонт и пошив швейных, меховых и кожаных изделий, головных уборов и изделий текстильной галантереи, ремонт, пошив и вязание трикотажных изделий	80.2	84.7	80.0	80.0	85.3	91.8	80.0	105.4
ремонт и техническое обслуживание бытовой радиоэлектронной аппаратуры, бытовых машин и приборов, ремонт и изготовление металлоизделий	110.9	90.4	80.3	80.1	92.7	90.3	84.3	139.5
техническое обслуживание и ремонт транспортных средств, машин и оборудования	103.7	100.5	100.1	100.2	100.1	98.7	89.1	113.6
изготовление и ремонт мебели ¹⁾	x	x	x	x	x	x	80.0	104.9
химическая чистка и крашение	131.4	88.5	100.8	70.2	98.8	95.1	82.5	106.6
услуги прачечных	183.9	102.1	111.8					
ремонт и строительство жилья и других построек	105.8	100.1	96.4	94.9	94.6	101.0	83.4	151.4

Продолжение таблицы 19.4.7.

	2010	2015	2016	2017	2018	2019	2020	2021
услуги фотоателье	101.5	100.1	80.1	80.0	80.0	90.5	68.0	100.3
услуги саун, бань и душевых парикмахерских и косметические услуги	95.7	97.7	85.6	79.8	80.4	91.8	62.4	101.5
услуги по аренде, лизингу и прокату ¹⁾	x	x	x	x	x	x	80.0	147.3
ритуальные услуги	112.2	98.2	88.3	81.0	90.1	95.2	95.1	100.6
прочие виды бытовых услуг ¹⁾	x	x	x	x	x	x	73.7	142.7

¹⁾ До 2020 г. индекс цен не рассчитывался.

19.4.8. Объем бытовых услуг на душу населения по видам

(рублей)

	2010	2015	2016	2017	2018	2019	2020	2021
Все оказанные услуги	2966.8	5529.8	5519.1	5191.1	5020.8	5051.8	4317.6	5485.9
в том числе:								
ремонт, окраска и пошив обуви	39.8	72.1	65.2	62.0	55.7	51.4	42.2	55.1
ремонт и пошив швейных, меховых и кожаных изделий, головных уборов и изделий текстильной галантереи, ремонт, пошив и вязание трикотажных изделий	196.3	239.7	205.5	168.5	151.5	146.1	122.7	138.7
ремонт и техническое обслуживание бытовой радиоэлектронной аппаратуры, бытовых машин и приборов, ремонт и изготовление металлоизделий	121.2	261.0	220.4	180.1	168.8	156.6	133.6	189.0
техническое обслуживание и ремонт транспортных средств, машин и оборудования	726.7	1704.6	1731.8	1751.3	1794.7	1826.4	1659.4	2002.7
изготовление и ремонт мебели	312.3	382.1	369.4	335.1	310.5	307.8	257.8	288.4
химическая чистка и крашение	11.8	29.3	29.5	48.4	49.7	49.6	41.3	44.4
услуги прачечных	26.4	28.6	33.3					
ремонт и строительство жилья и других построек	514.8	1057.1	1091.8	1092.1	1058.7	1080.3	923.5	1426.2
услуги фотоателье	50.0	189.5	164.2	135.5	110.7	102.3	71.6	74.5
услуги саун, бань, душевых парикмахерские и косметические услуги	205.3	272.0	266.0	226.8	194.6	187.8	118.7	124.1
услуги по аренде, лизингу и прокату	276.2	463.5	508.8	498.5	490.9	505.5	379.4	484.7
из них услуги по аренде и лизингу легковых автомобилей и легких автотранспортных средств (включая каршеринг) ¹⁾	24.0	49.9	45.9	34.9	32.3	30.3	24.7	38.8
ритуальные услуги	2.0
прочие бытовые услуги	323.6	586.2	528.8	445.1	412.9	405.2	390.1	397.6
	138.6	194.1	258.5	213.0	189.7	202.4	152.6	221.9

¹⁾ Статистическое наблюдение осуществляется с отчёта за 2021 год.

Методологические пояснения

Таблица 19.1.1. - 19.1.8. Оборот розничной торговли - выручка от продажи товаров населению для личного потребления или использования в домашнем хозяйстве за наличный расчет или оплаченных по кредитным карточкам, расчетным чекам банков, по перечислениям со счетов вкладчиков, по поручению физического лица без открытия счета, посредством платежных карт (электронных денег).

В оборот розничной торговли не включается стоимость товаров, проданных (отпущенных) из розничной торговой сети юридическим лицам (в том числе организациям социальной сферы, спецпотребителям и т. п.) и индивидуальным предпринимателям, и оборот общественного питания.

С 2010 г. приводятся данные об обороте розничной торговли пищевыми продуктами, включая напитки, и табачными изделиями.

Оборот розничной торговли также включает стоимость товаров, проданных населению индивидуальными предпринимателями и физическими лицами на розничных рынках и ярмарках, приводится в фактических продажных ценах, включающих торговую наценку, налог на добавленную стоимость и аналогичные обязательные платежи.

Оборот розничной торговли формируется по данным сплошного федерального статистического наблюдения за организациями, не относящимися к субъектам малого предпринимательства, выборочных обследований малых предприятий розничной торговли (за исключением микропредприятий), которые проводятся с месячной периодичностью, а также ежеквартальных выборочных обследований розничных рынков, ежегодных выборочных обследований индивидуальных предпринимателей и микропредприятий с распространением полученных данных на генеральную совокупность объектов наблюдения.

В соответствии с требованиями системы национальных счетов оборот розничной торговли организаций досчитывается на объемы деятельности, не наблюдаемой прямыми статистическими методами.

Индекс физического объема оборота розничной торговли - относительный показатель, характеризующий изменение объема продажи товарной массы (количественного фактора оборота) в текущем периоде по сравнению с базисным. Этот индекс показывает, как изменился оборот в результате изменения только его физического объема при исключении влияния динамики цен.

Таблица 19.2.1. - 19.2.3. Оборот общественного питания - выручка от продажи собственной кулинарной продукции и покупных товаров без кулинарной обработки населению для потребления, главным образом, на месте, а также организациям и индивидуальным предпринимателям для организации питания различных контингентов населения.

В оборот общественного питания включается стоимость кулинарной продукции и покупных товаров, проданных (отпущенных): работникам организаций с последующим удержанием из заработной платы; на дом по заказам населения; на рабочие места по заказам организаций и индивидуальных предпринимателей; транспортным организациям в пути следования сухопутного, воздушного, водного транспорта; для обслуживания приемов, банкетов и т. п.; организациями общественного питания организациям социальной сферы (школам, больницам, санаториям, домам престарелых и т. п.) в объеме фактической стоимости питания; по абонеентам, талонам и т. п. в объеме фактической стоимости питания; в учебных учреждениях, в том числе отдельным категориям учащихся на льготной основе за счет средств бюджета в объеме фактической стоимости питания.

Оборот общественного питания включает данные как по организациям, для которых эта деятельность является основной, так и по организациям других видов деятельности, осуществляющим продажу населению кулинарной продукции и покупных товаров для потребления, главным образом, на месте через собственные заведения общественного питания.

Оборот общественного питания определяется на основе форм федерального статистического наблюдения: сплошного для крупных и средних организаций (с месячной периодичностью) и выборочного для малых организаций.

В соответствии с требованиями системы национальных счетов оборот общественного питания досчитывается на объемы деятельности, не наблюдаемой прямыми статистическими методами.

Динамику оборота общественного питания характеризуют **индексы физического объема оборота общественного питания**, которые определяются путем сопоставления величины оборота за отчетный и базисный период в сопоставимых ценах.

Таблица 19.3.1. - 19.3.2. Оборот оптовой торговли - выручка от реализации товаров, приобретенных ранее на стороне, в целях перепродажи юридическим лицам и индивидуальным предпринимателям для профессионального использования. Оборот оптовой торговли приводится в фактических продажных ценах, включающих торговую наценку, налог на добавленную стоимость, акциз, экспортную пошлину, таможенные сборы и аналогичные обязательные платежи. Сумма вознаграждения комиссионеров (поверенных, агентов) отражается по фактической стоимости, включая НДС. Оборот оптовой торговли включает данные как по организациям, для которых эта деятельность является основной, так и по организациям других видов деятельности, осуществляющим оптовую торговлю. Оборот оптовой торговли формируется по данным сплошного федерального статистического наблюдения за организациями (предприятиями), не относящимися к субъектам малого предпринимательства, выборочного обследования малых предприятий оптовой торговли (кроме микропредприятий), которые проводятся с месячной периодичностью, а также ежегодных выборочных обследований индивидуальных предпринимателей (начиная с 2007 г.) и микропредприятий с распространением полученных данных на генеральную совокупность объектов наблюдения. В соответствии с требованиями системы национальных счетов оборот оптовой торговли организаций досчитывается на объемы деятельности, не наблюдаемой прямыми статистическими методами.

Оборот оптовой торговли в процентах к предыдущему году в сопоставимых ценах формируется с учетом индекса-дефлятора, при расчете которого используется годовая структура оборота оптовой торговли, индексы потребительских цен на отдельные виды товаров, индексы цен производителей промышленных товаров, индексы цен на приобретенные организациями отдельные виды товаров, индекс цен приобретения отдельных видов зерна, а также индексы средних фактических экспортных цен на отдельные топливно-энергетические товары (Методические указания по расчету индекса-дефлятора оборота оптовой торговли организаций оптовой торговли от 19 ноября 2019 г. № 668).

Таблица 19.4.1 - 19.4.6. Объем платных услуг населению представляет собой денежный эквивалент объема услуг, оказанных резидентами российской экономики (юридическими лицами индивидуальными предпринимателями, самозанятыми, нотариусами и адвокатами, учредившими адвокатские кабинеты) гражданам Российской Федерации, а также гражданам других государств (нерезидентам), потребляющим те или иные услуги на территории Российской Федерации. Этот показатель формируется в соответствии с методологией формирования официальной статистической информации об объеме платных услуг населению утвержденной приказом Росстата от 17.12.2021 № 927.

Информационными источниками формирования показателя «Объем платных услуг населению» являются: специализированные формы федеральных статистических наблюдений Росстата; формы федеральных статистических наблюдений Росстата; выборочное обследование бюджетов домашних хозяйств; формы статистической налоговой отчетности, статистической отчетности Минюста России; административные данные ФНС России.

Данные об объеме платных услуг населению в распределении по видам приведены в соответствии с Общероссийским классификатором продукции по видам экономической деятельности.

Платные услуги населению включают: бытовые, транспортные, почтовой связи и курьерские, телекоммуникационные, жилищные, коммунальные, услуги гостиниц и аналогичных средств размещения, услуги системы образования, культуры, туристские, услуги физической культуры и спорта, медицинские, специализированных коллективных средств размещения, ветеринарные, услуги правового характера, услуги, предоставляемые гражданам пожилого возраста и инвалидам, и другие.

Индекс физического объема платных услуг населению - относительный показатель, характеризующий изменение объема платных услуг населению в текущем периоде по сравнению с базисным. Этот индекс показывает, на сколько увеличился объем платных услуг населению в результате изменения только его физического объема при исключении влияния динамики цен.

20. НАУКА И ИННОВАЦИИ

20.1. Число организаций и численность персонала, выполнявших исследования и разработки по видам экономической деятельности ¹⁾

	Число организаций					Численность работников, человек				
	2017	2018	2019	2020	2021	2017	2018	2019	2020	2021
Всего	19	19	19	17	14	1739	1845	1538	1334	1114
в том числе научные исследования и разработки	12	13	11	11	9	1480	1572	1214	1188	997

¹⁾ Здесь и далее в разделе без субъектов малого предпринимательства.

20.2. Число организаций и численность персонала, выполнявших исследования и разработки, по секторам деятельности

	Число организаций					Численность работников, человек				
	2017	2018	2019	2020	2021	2017	2018	2019	2020	2021
Всего	19	19	19	17	14	1739	1845	1538	1334	1114
в том числе по секторам деятельности:										
государственный	...	8	7	7	7	...	1126	920	791	699
предпринимательский	...	9	10	8	5	...	678	579	509	377
высшего образования	...	2	2	2	2	...	41	39	34	38

20.3. Численность персонала, занятого исследованиями и разработками

(человек)

	2010	2015	2016	2017	2018	2019	2020	2021
Всего	892	1638	1602	1739	1845	1538	1334	1114
в том числе:								
исследователи	511	837	781	793	919	793	690	584
техники	71	232	245	314	296	264	234	191
вспомогательный персонал	187	326	324	482	490	366	307	251
прочий персонал	123	243	252	150	140	115	103	88

20.4. Численность исследователей по областям науки

(человек)

	Численность исследователей всего	в том числе по областям науки					
		естественные	технические	медицинские	сельскохозяйственные	общественные	гуманитарные
Исследователи							
2010	511	31	417	-	13	-	50
2015	837	62	677	1	12	18	67
2016	781	51	639	1	11	12	67
2017	793	62	650	1	11	6	63
2018	919	59	784	1	9	3	63
2019	793	58	720	1	10	1	3
2020	690	36	643	-	10	-	1
2021	584	40	522	-	10	3	9
из них имеют ученые степени							
доктора наук							
2010	6	1	3	-	-	-	2
2015	7	3	2	-	-	1	1
2016	10	5	3	-	-	1	1
2017	7	3	3	-	-	-	1
2018	8	3	4	-	-	-	1
2019	6	3	3	-	-	-	-
2020	5	3	2	-	-	-	-
2021	4	2	2	-	-	-	-
кандидата наук							
2010	21	5	7	-	6	-	3
2015	65	14	27	-	5	11	8
2016	56	8	26	-	5	9	8
2017	52	7	28	-	5	3	9
2018	50	8	26	-	4	2	10
2019	34	6	22	-	5	1	-
2020	33	6	22	-	5	-	-
2021	29	4	16	-	5	3	1

20.5. Затраты на научные исследования и разработки

	2015		2017		2018		2019		2020		2021	
	Млн руб.	В % к итогу	Млн руб.	В % к итогу	Млн руб.	В % к итогу	Млн руб.	В % к итогу	Млн руб.	В % к итогу	Млн руб.	В % к итогу
Всего	1712.2	100	2821.5	100	2234.4	100	1901.1	100	1511.3	100	1771.4	100
в том числе:												
внутренние затраты	1587.8	92.7	2751.8	97.5	2031.1	90.9	1831.1	96.3	1505.1	99.6	1765.6	99.7
из них:												
внутренние текущие затраты	1118.7	65.3	2744.9	97.3	1952.3	87.4	1749.0	92.0	1408.1	93.2	1757.1	99.2
в том числе оплата труда	556.3	32.5	1069.4	37.9	1125.5	50.4	846.6	44.5	866.8	57.4	901.8	50.9
капитальные затраты	469.1	27.4	7.0	0.2	78.8	3.5	82.0	4.3	25.0	1.7	8.5	0.5
внешние затраты	124.4	7.3	69.7	2.5	203.2	9.1	70.1	3.7	6.2	0.4	5.8	0.3

20.6. Внутренние затраты на исследования и разработки по источникам финансирования

(миллионов рублей)

	2010	2015	2017	2018	2019	2020	2021
Все затраты	708.6	1587.8	2751.8	2031.1	1831.1	1505.1	1765.6
в том числе по источникам финансирования:							
средства бюджетов всех уровней	411.3	1160.9	616.9	566.5	592.9	185.0	164.8
собственные средства научных организаций	107.1	45.8	127.6	73.4	114.5	62.6	310.5
средства внебюджетных фондов	0.9	-	-	-	-	-	-
средства организаций предпринимательского сектора	157.0	290.4	1676.2	1107.5	804.9	1005.5	1256.4
средства фондов поддержки научной, научно-технической и инновационной деятельности	-	-	-	-	29.6	13.3	-
средства частных некоммерческих организаций	0.2	1.4	1.4	-	-	-	-
средства организаций высшего образования	0.7	-	-	-	-	-	-
средства иностранных источников	-	0.0	-	1.3	-	-	-
средства организаций государственного сектора	31.4	89.3	329.7	282.4	289.2	238.7	к

20.7. Внутренние затраты на исследования и разработки по видам затрат

(миллионов рублей)

	2010	2015	2017	2018	2019	2020	2021
Все затраты	708.6	1587.8	2751.8	2031.1	1831.1	1505.1	1765.6
Внутренние текущие затраты	681.6	1118.8	2744.9	1952.3	1749.0	1480.1	1757.1
затраты на оплату труда	348.0	556.3	1069.4	1125.5	846.6	866.8	901.8
отчисление единого социального налога	75.1	146.9	296.7	291.1	237.5	234.2	249.5
затраты на приобретение оборудования	10.0	12.0	0.0	-	7.0	0.7	3.5
другие материальные затраты	177.7	142.7	875.7	245.6	231.9	155.2	291.8
прочие текущие затраты	70.9	260.8	503.0	290.0	426.0	223.1	310.5
Капитальные затраты	26.9	469.1	7.0	78.8	82.0	25.0	8.5

20.8. Внутренние текущие затраты на исследования и разработки по видам работ

(миллионов рублей)

	Всего	в том числе по областям науки		
		естественные	технические	гуманитарные
Всего				
2017	2744.9	55.8	2584.0	84.0
2018	1952.3	54.7	1809.4	64.4
2019	1749.0	77.9	1621.0	к
2020	1480.1	52.1	1382.3	к
2021	1757.1	55.5	1658.2	к
в том числе по видам работ:				
фундаментальные исследования				
2017
2018	48.4	к	к	к
2019	85.6	35.0	к	к
2020	74.3	35.2	к	к
2021	101.8	55.5	к	к
разработки				
2017
2018	1821.4	-	1794.2	-
2019	1614.3	к	1586.3	-
2020	1370.0	-	1370.0	-
2021	1617.0	-	1617.0	-

20.9. Число используемых передовых производственных технологий по видам экономической деятельности и по продолжительности периода их внедрения

	Число технологий	из них технологии, внедренные в течение			
		от 6 и более лет	от 4 до 5 лет	от 1 до 3 лет	до года
		2017			
Передовые производственные технологии	1983	1169	253	475	86
в том числе:					
обрабатывающие производства	1487	978	166	294	49
из них:					
производство пищевых продуктов	81	57	14	9	1
производство напитков	11	1	-	10	-
обработка древесины и производство изделий из дерева и пробки, кроме мебели, производство изделий из соломки и материалов для плетения	292	155	22	107	8
производство бумаги и бумажных изделий	21	11	3	7	-
производство химических веществ и химических продуктов	58	31	7	16	4
производство компьютеров, электронных и оптических изделий	386	255	75	49	6
производство электрического оборудования	160	138	8	12	2
производство машин и оборудования, не включенных в другие группировки	165	136	14	8	7
ремонт и монтаж машин и оборудования	47	35	4	8	-
обеспечение электрической энергией, газом и паром; кондиционирование воздуха	127	13	6	101	7
водоснабжение; водоотведение, организация сбора и утилизации отходов, деятельность по ликвидации загрязнений	15	1	6	8	-
деятельность в области связи на базе проводных технологий	48	19	4	8	17
разработка компьютерного программного обеспечения, консультационные услуги в данной области и другие сопутствующие услуги	10	5	4	1	-
деятельность в области информационных технологий	105	49	28	25	3
технические испытания, исследования, анализ и сертификация	5	5	-	-	-
научные исследования и разработки	184	99	39	38	8

Продолжение таблицы 20.5.

	Число техно-логий	из них технологии, внедренные в течение			
		от 6 и более лет	от 4 до 5 лет	от 1 до 3 лет	до года
		2018			
Передовые производственные технологии	1927	1182	308	350	87
в том числе:					
обрабатывающие производства	1442	966	219	198	59
из них:					
производство пищевых продуктов	80	54	15	10	1
производство напитков	24	19	-	5	-
обработка древесины и производство изделий из дерева и пробки, кроме мебели, производство изделий из соломки и материалов для плетения	265	135	96	29	5
производство химических веществ и химических продуктов	61	35	7	16	3
производство компьютеров, электронных и оптических изделий	418	305	41	40	32
производство электрического оборудования	158	137	9	12	-
производство машин и оборудования, не включенных в другие группировки	99	76	12	7	4
ремонт и монтаж машин и оборудования	46	36	7	3	-
обеспечение электрической энергией, газом и паром; кондиционирование воздуха	94	13	8	61	12
водоснабжение; водоотведение, организация сбора и утилизации отходов, деятельность по ликвидации загрязнений	14	6	2	6	-
деятельность в области связи на базе проводных технологий	53	21	3	25	4
разработка компьютерного программного обеспечения, консультационные услуги в данной области и другие сопутствующие услуги	10	6	4	-	-
деятельность в области информационных технологий	101	54	28	15	4
научные исследования и разработки	197	110	44	35	8
ремонт компьютеров и коммуникационного оборудования	10	-	-	10	-

Продолжение таблицы 20.5.

	Число техно-логий	из них технологии, внедренные в течение			
		от 6 и более лет	от 4 до 5 лет	от 1 до 3 лет	до года
		2019			
Передовые производственные технологии	2134	1397	260	360	117
в том числе:					
обрабатывающие производства	1621	1147	197	193	84
из них:					
производство пищевых продуктов	75	62	10	3	-
обработка древесины и производство изделий из дерева и пробки, кроме мебели, производство изделий из соломки и материалов для плетения	336	187	64	42	43
производство бумаги и бумажных изделий	68	59	5	4	-
производство компьютеров, электронных и оптических изделий	401	308	45	33	15
производство электрического оборудования	158	137	15	6	-
производство машин и оборудования, не включенных в другие группировки	103	77	к	12	к
ремонт и монтаж машин и оборудования	37	36	к	-	-
обеспечение электрической энергией, газом и паром; кондиционирование воздуха	112	15	6	73	к
водоснабжение; водоотведение, организация сбора и утилизации отходов, деятельность по ликвидации загрязнений	26	8	к	11	к
деятельность в области связи на базе проводных технологий	56	21	к	26	7
разработка компьютерного программного обеспечения, консультационные услуги в данной области и другие сопутствующие услуги	21	9	7	к	к
деятельность в области информационных технологий	93	68	18	7	-
научные исследования и разработки	193	125	24	41	к
ремонт компьютеров и коммуникационного оборудования	6	-	6	-	-

	Число техно-логий	из них технологии, внедренные в течение			
		от 6 и более лет	от 4 до 5 лет	от 1 до 3 лет	до года
		2020			
Передовые производственные технологии	1729	1027	255	366	81
в том числе:					
обработывающие производства	1185	775	193	176	41
из них:					
производство пищевых продуктов	35	21	4	8	к
обработка древесины и производство изделий из дерева и пробки, кроме мебели, производство изделий из соломки и материалов для плетения	247	154	47	36	10
производство бумаги и бумажных изделий	66	52	7	5	к
производство химических веществ и химических продуктов	53	25	10	12	6
производство прочей неметаллической минеральной продукции	17	9	к	5	-
производство готовых металлических изделий кроме машин оборудования	20	11	6	к	к
производство компьютеров, электронных и оптических изделий	265	170	35	57	к
производство электрического оборудования	54	42	6	к	к
производство машин и оборудования, не включенных в другие группировки	60	50	к	к	3
производство прочих транспортных средств и оборудования	57	к	к	12	4
производство мебели	237	147	59	51	-
ремонт и монтаж машин и оборудования	57	53	4	-	-
обеспечение электрической энергией, газом и паром; кондиционирование воздуха	140	11	к	97	21
водоснабжение; водоотведение, организация сбора и утилизации отходов, деятельность по ликвидации загрязнений	12	5	5	к	-
деятельность в сфере телекоммуникаций	97	51	7	29	10
разработка компьютерного программного обеспечения, консультационные услуги в данной области и другие сопутствующие услуги	14	к	3	7	к
деятельность в области информационных технологий	14	3	4	6	к
научные исследования и разработки	241	161	31	42	7
ремонт компьютеров и коммуникационного оборудования	6	-	-	6	-

Продолжение таблицы 20.5.

	Число техно-логий	из них технологии, внедренные в течение			
		от 6 и более лет	от 4 до 5 лет	от 1 до 3 лет	до года
		2021			
Передовые производственные технологии	1741	1060	297	272	112
в том числе:					
обработывающие производства	1290	882	201	143	к
из них:					
производство пищевых продуктов	37	26	5	к	к
обработка древесины и производство изделий из дерева и пробки, кроме мебели, производство изделий из соломки и материалов для плетения	234	151	35	26	22
производство бумаги и бумажных изделий	57	52	к	к	-
производство химических веществ и химических продуктов	63	к	15	14	к
производство прочей неметаллической минеральной продукции	18	10	к	к	-
производство готовых металлических изделий кроме машин оборудования	23	12	к	к	4
производство компьютеров, электронных и оптических изделий	340	246	50	40	4
производство электрического оборудования	68	44	к	-	к
производство машин и оборудования, не включенных в другие группировки	74	57	к	7	к
производство прочих транспортных средств и оборудования	62	к	к	8	6
производство мебели	244	155	58	31	-
ремонт и монтаж машин и оборудования	57	53	4	-	-
обеспечение электрической энергией, газом и паром; кондиционирование воздуха	150	к	к	64	к
водоснабжение; водоотведение, организация сбора и утилизации отходов, деятельность по ликвидации загрязнений	к	к	к	-	-
деятельность в сфере телекоммуникаций	111	49	19	24	19
разработка компьютерного программного обеспечения, консультационные услуги в данной области и другие сопутствующие услуги	17	6	3	8	-
деятельность в области информационных технологий	к	6	-	к	-
научные исследования и разработки	123	87	к	20	к
ремонт компьютеров и коммуникационного оборудования	12	-	-	6	6

20.10. Распределение используемых передовых производственных технологий по продолжительности периода их внедрения в 2021 году

(в процентах к итогу)

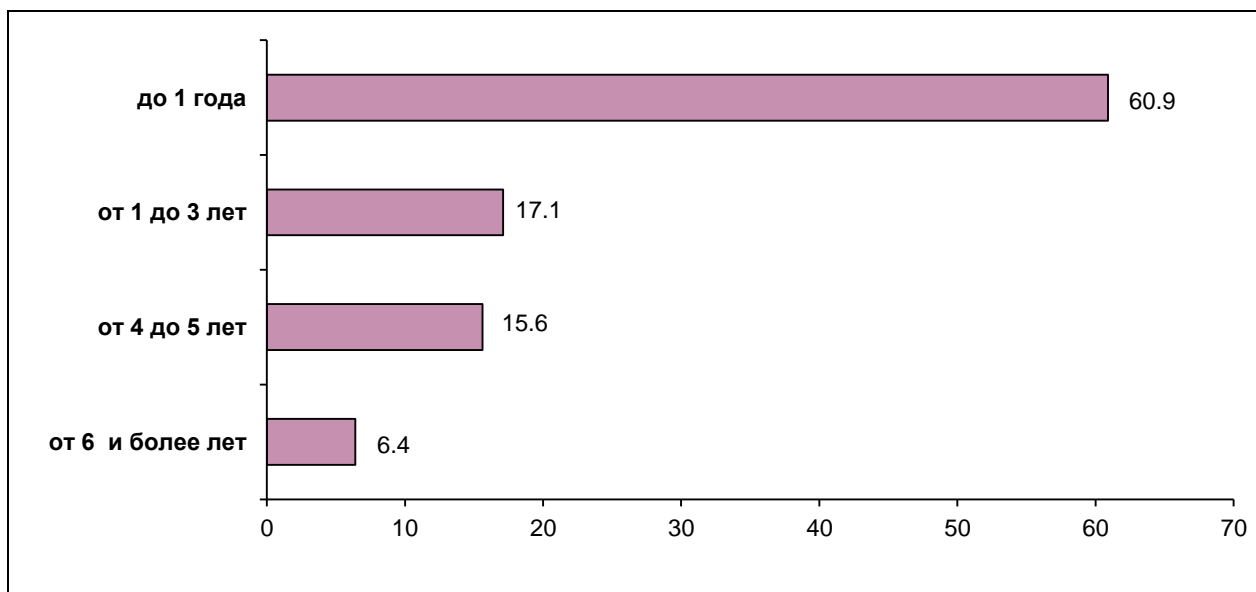

20.11. Затраты по видам инновационной деятельности

(тысяч рублей)

	2019	2020	2021
Общие (капитальные и текущие) затраты на инновационную деятельность	1366505.7	2477862.9	2463139.4
в том числе:			
исследования и разработка новых продуктов, услуг и методов их производства (передачи), новых производственных процессов	458543.4	310588.5	358015.5
приобретение машин, оборудования, прочих основных средств, связанных с инновационной деятельностью	811323.3	1902123.0	1514789.8
маркетинг и создание бренда	131.0	60.0	-
обучение и подготовка персонала, связанные с инновационной деятельностью	4865.7	494.2	1943.3
дизайн	37.6	-	-
инжиниринг, включая подготовку технико-экономических обоснований, производственное проектирование и конструкторскую обработку объектов техники и технологий на стадии внедрения инноваций, пробное производство и испытания, монтаж и пуско-наладочные работы, другие разработки (не связанные с научными исследованиями и разработками) новых продуктов, услуг и методов их производства (передачи), новых производственных процессов	77759.2	47568.5	521183.3
разработка и приобретение программ для ЭВМ и баз данных, связанных с инновационной деятельностью	11072.7	12604.8	16154.4

Продолжение таблицы 20.11.

	2019	2020	2021
приобретение прав на патенты (отчуждение), лицензий на использование изобретений, промышленных образцов, полезных моделей, селекционных достижений, топологий интегральных микросхем и т.п.; патентование (регистрация) результатов интеллектуальной деятельности	53.3	146534.7	к
планирование, разработка и внедрение новых методов ведения бизнеса, организации рабочих мест и организации внешних связей	-	44813.7	к
прочие затраты, связанные с осуществлением инновационной деятельности	2719.5	13075.5	36225.3

20.12. Затраты на инновационную деятельность по источникам финансирования

	Затраты на инновационную деятельность, тысяч рублей			Структура затрат на инновационную деятельность, %		
	2019	2020	2021	2019	2020	2021
Общие (капитальные и текущие) затраты на инновационную деятельность	1366505.7	2477862.9	2463139.4	100	100	100
в том числе по источникам финансирования:						
собственные средства организации	975600.0	565330.4	986736.2	71.4	22.8	40.1
средства федерального бюджета	355667.9	1845503.5	661517.3	26.0	74.5	26.9
средства бюджетов субъекта Российской Федерации и местных бюджетов	19836.4	57861.2	2729.9	1.5	2.3	0.1
иностранные инвестиции	706.6	767.4	к	0.0	0.0	0.0
прочие средства	14694.8	8400.4	811703.9	1.1	0.3	33.0

20.13. Объем инновационных товаров, работ и услуг организаций

	2017		2018		2019	
	млн рублей	в % от общего объема отгруженных товаров, выполненных работ, услуг	млн рублей	в % от общего объема отгруженных товаров, выполненных работ, услуг	млн рублей	в % от общего объема отгруженных товаров, выполненных работ, услуг
Всего	7467.4	4.0	4076.9	2.0	2507.2	1.1
сельское хозяйство обрабатывающие производства	65.1	1.1	37.6	2.7	0.4	0.0
из них:						
производство химических веществ и химических продуктов	6364.6	4.3	2806.2	1.7	1581.1	1.0
производство химических веществ и химических продуктов	2852.4	4.9	527.7	0.7	17.6	0.0

Продолжение таблицы 20.13.

	2017		2018		2019	
	млн рублей	в % от общего объема отгруженных товаров, выполненных работ, услуг	млн рублей	в % от общего объема отгруженных товаров, выполненных работ, услуг	млн рублей	в % от общего объема отгруженных товаров, выполненных работ, услуг
производство прочей неметаллической минеральной продукции	180.1	1.2	803.1	5.2	542.0	3.3
производство готовых металлических изделий, кроме машин и оборудования	104.1	7.2	39.0	3.1	-	-
производство компьютеров, электронных и оптических изделий	3180.0	55.3	1397.6	49.0	1010.3	54.7
производство электрического оборудования	48.1	0.9	38.9	0.7	-	-
обеспечение электрической энергией, газом и паром; кондиционирование воздуха (за исключением торговли электроэнергией; торговли газообразным топливом, подаваемым по распределительным сетям; торговли паром и горячей водой (тепловой энергией)	128.3	0.7	137.7	0.7	-	-
деятельность в сфере телекоммуникаций	341.3	7.3	453.0	9.2	398.0	6.9
научные исследования и разработки	568.1	22.7	642.4	26.8	527.7	25.5

Продолжение таблицы 20.9.

	2020		2021	
	млн рублей	в % от общего объема отгруженных товаров, выполненных работ, услуг	млн рублей	в % от общего объема отгруженных товаров, выполненных работ, услуг
Всего	4570.4	1.9	18289.6	4.9
сельское хозяйство обрабатывающие производства	6.1	0.1	к	0.0
из них:				
производство химических веществ и химических продуктов	3752.0	2.1	16862.9	5.6
	3347.0	4.8	к	10.2

	2020		2021	
	млн рублей	в % от общего объема отгруженных товаров, выполненных работ, услуг	млн рублей	в % от общего объема отгруженных товаров, выполненных работ, услуг
производство прочей неметаллической минеральной продукции	197.3	1.4	к	2.2
производство готовых металлических изделий, кроме машин и оборудования	-	-	к	0.3
производство компьютеров, электронных и оптических изделий	207.6	12.2	к	39.2
производство электрического оборудования	-	-	-	-
обеспечение электрической энергией, газом и паром; кондиционирование воздуха (за исключением торговли электроэнергией; торговли газообразным топливом, подаваемым по распределительным сетям; торговли паром и горячей водой (тепловой энергией))	-	-	-	-
деятельность в сфере телекоммуникаций	157.2	2.8	к	9.5
научные исследования и разработки	654.9	41.0	к	32.2

Методологические пояснения

Статистические данные охватывают организации, выполнявшие научные исследования и разработки, всех видов экономической деятельности.

Организации, выполнявшие научные исследования и разработки, классифицируются по следующим **секторам деятельности**: государственный, предпринимательский, высшего образования, некоммерческих организаций.

В состав **государственного сектора** входят: организации министерств и ведомств, обеспечивающие управление государством и удовлетворение потребностей общества в целом; некоммерческие организации, полностью или в основном финансируемые и контролируемые Правительством Российской Федерации.

Предпринимательский сектор включает: все организации, чья основная деятельность связана с производством продукции или услуг в целях продажи, в том числе находящиеся в собственности государства; частные некоммерческие организации, обслуживающие вышеназванные организации.

В состав **сектора высшего образования** входят: образовательные организации высшего образования, независимо от источников финансирования и правового статуса, а также находящиеся под их контролем либо ассоциированные с ними научно-исследовательские институты, экспериментальные станции, клиники.

Сектор некоммерческих организаций состоит из частных организаций, не ставящих своей целью получение прибыли (профессиональные общества, общественные организации, фонды и т.д.), и частных индивидуальных организаций.

Таблица 20.1., 20.2. Персонал, занятый исследованиями и разработками - совокупность лиц, чья творческая деятельность, осуществляемая на систематической основе, направлена на увеличение и поиск новых областей применения знаний, а также занятых оказанием прямых услуг, связанных с выполнением исследований и разработок. В стати-

стике персонал, занятый исследованиями и разработками, учитывается как списочный состав работников организаций (соответствующих подразделений: образовательных организаций высшего образования; организаций промышленности и др.), выполнявших исследования и разработки, по состоянию на конец отчетного года.

В составе персонала, занятого исследованиями и разработками, выделяются четыре категории: исследователи, техники, вспомогательный и прочий персонал.

Исследователи - работники, профессионально занимающиеся исследованиями и разработками и непосредственно осуществляющие создание новых знаний, продуктов, методов и систем, а также управление указанными видами деятельности. Исследователи обычно имеют высшее образование.

Техники - работники, участвующие в исследованиях и разработках и выполняющие технические функции, как правило, под руководством исследователей.

Вспомогательный персонал - работники, выполняющие вспомогательные функции, связанные с проведением исследований и разработок, работники планово-экономических, финансовых подразделений, патентных служб, подразделений научно-технической информации, научно-технических библиотек; рабочие, осуществляющие монтаж, наладку, обслуживание и ремонт научного оборудования и приборов; рабочие опытных (экспериментальных) производств; лаборанты, не имеющие высшего и среднего специального образования.

Прочий персонал - работники по хозяйственному обслуживанию, а также выполняющие функции общего характера, связанные с деятельностью организации в целом (работники бухгалтерии, кадровой службы, канцелярии, подразделений материально-технического обеспечения и т. п.).

Таблица 20.3., 20.4. Внутренние затраты на исследования и разработки - затраты на выполнение исследований и разработок собственными силами организаций, включая как текущие, так и капитальные затраты в течение отчетного периода независимо от источников финансирования. **Текущие затраты** - затраты на оплату труда, страховые взносы в Пенсионный фонд Российской Федерации, Фонд социального страхования Российской Федерации (ФСС), Федеральный фонд обязательного медицинского страхования (ФФОМС); затраты на приобретение оборудования за счет себестоимости работ, другие материальные затраты (стоимость приобретаемых со стороны сырья, материалов, комплектующих изделий, полуфабрикатов, топлива, энергии, работ и услуг производственного характера и др.), прочие текущие затраты.

Капитальные затраты - затраты на приобретение земельных участков, строительство или покупку зданий, приобретение оборудования, включаемого в состав основных фондов, и пр.

Таблица 20.5. Под **передовыми производственными** понимаются технологии и технологические процессы (включая необходимое для их реализации оборудование), управляемые с помощью компьютера или основанные на микроэлектронике и используемые при проектировании, производстве или обработке продукции (товаров и услуг).

Таблица 20.7. - 20.9. Инновационная деятельность - вид деятельности, связанный с трансформацией идей (обычно результатов научных исследований и разработок, либо иных научно-технических достижений) в технологически новые или усовершенствованные продукты или услуги, внедренные на рынке, в новые или усовершенствованные технологические процессы или способы производства (передачи) услуг, использованные в практической деятельности.

Затраты на технологические инновации - выраженные в денежной форме фактические расходы, связанные с осуществлением различных видов инновационной деятельности, выполняемой в масштабе организации (отрасли, региона, страны). В составе затрат на технологические инновации учитываются текущие и капитальные затраты.

Инновационные товары, работы, услуги включают товары, работы, услуги, новые или подвергавшиеся в течение последних трех лет разной степени технологическим изменениям.

21. ФИНАНСЫ

21.1. Государственные финансы

21.1.1. Консолидированный бюджет Новгородской области ¹⁾

(по данным министерства финансов Новгородской области)

(миллионов рублей)

	2010	2015	2016	2017	2018	2019	2020	2021
Доходы	23091.2	29934.0	33092.7	34967.6	37605.2	42453.2	48984.5	62645.3
Расходы	26630.3	31268.5	33350.0	34996.5	37004.6	42731.7	51944.7	55261.9
Профицит, дефицит (-)	-3539.1	-1334.5	-257.3	-28.9	600.6	-278.5	-2960.2	7383.4

¹⁾ Без внутренних оборотов.

21.1.2. Исполнение консолидированного бюджета Новгородской области в 2021 году

(по данным министерства финансов Новгородской области)

(миллионов рублей)

	Утвержденный бюджет	Фактическое исполнение	Фактически исполнено в процентах к утвержденному бюджету
Доходы - всего	56808.7	62645.3	110.3
в том числе:			
налог на прибыль организаций	11882.6	17055.6	143.5
налог на доходы физических лиц	11159.5	11510.0	103.1
налоги на совокупный доход	1839.3	2028.9	110.3
акцизы по подакцизным товарам (продукции), производимым на территории Российской Федерации	6545.1	6629.3	101.3
налоги на имущество	5098.1	5102.3	100.1
платежи при пользовании природными ресурсами	657.6	683.8	104.0
доходы от использования имущества, находящегося в государственной и муниципальной собственности	588.9	795.0	135.0
безвозмездные поступления	18151.0	17823.2	98.2
Расходы - всего	57777.1	55261.9	95.6
в том числе на:			
общегосударственные вопросы	4340.1	3497.4	80.6
национальную безопасность и правоохранительную деятельность	698.5	694.7	99.5
сельское хозяйство и рыболовство	759.5	756.7	99.6
транспорт	609.3	586.2	96.2
дорожное хозяйство (дорожные фонды)	9305.8	8772.1	94.3
связь и информатику	241.3	227.8	94.4
жилищно-коммунальное хозяйство	5655.5	5192.1	91.8
социально-культурные мероприятия	32315.7	31989.6	99.0
Профицит, дефицит (-)	-968.4	7383.4	x

21.1.3. Структура доходов и расходов консолидированного бюджета области

(по данным министерства финансов Новгородской области)

(в процентах к итогу)

	2010	2015	2016	2017	2018	2019	2020	2021
Доходы - всего	100	100	100	100	100	100	100	100
в том числе:								
налог на прибыль организаций	17.8	18.9	21.0	16.3	17.5	18.9	12.6	27.2
налог на доходы физических лиц	26.6	29.1	28.3	27.4	27.3	24.4	22.1	18.4
акцизы по подакцизным товарам	8.3	10.1	12.5	9.1	8.1	7.6	9.4	10.6
налоги на имущество	9.8	13.8	12.8	14.1	13.8	12.5	10.3	8.1
Расходы - всего	100	100	100	100	100	100	100	100
в том числе на:								
общегосударственные вопросы	9.8	7.7	7.4	7.5	7.7	7.2	6.4	6.3
национальную безопасность и правоохранительную деятельность	4.6	1.4	1.5	1.3	1.5	1.4	1.2	1.3
сельское хозяйство и рыболовство	4.3	3.2	3.3	3.3	2.3	1.9	1.4	1.4
транспорт, дорожное хозяйство, связь и информатику	7.8	10.6	12.8	13.0	16.7	16.8	18.0	17.3
жилищно-коммунальное хозяйство	12.4	8.8	8.1	8.2	7.7	8.4	7.5	9.4
социально-культурные мероприятия	55.6	61.7	61.8	61.8	59.8	59.6	61.0	57.9

21.1.4. Расходы бюджета области на социально-культурные мероприятия

(по данным министерства финансов Новгородской области)

	2010	2015	2016	2017	2018	2019	2020	2021
	Миллионов рублей							
Всего	14809.7	19305.2	20611.7	21640.1	22134.0	25485.6	31685.1	31989.6
в том числе на:								
образование	5528.8	7805.6	8339.1	9128.0	9040.3	9872.5	11334.0	10604.3
культуру, кинематографию, средства массовой информации	1085.6	1119.6	1139.8	1351.7	1561.5	1615.7	1674.7	2063.5
здравоохранение	2639.3	4011.1	4203.8	1813.4	2128.1	3605.1	4706.6	5249.4
физическая культура и спорт	631.7	543.3	480.2	458.8	840.9	840.9	687.8	744.0
социальную политику	5556.0	5630.0	6279.7	8757.0	8830.2	9369.4	13152.7	13200.3
	В процентах к итогу							
Всего	100	100	100	100	100	100	100	100
в том числе на:								
образование	37.3	40.4	40.5	42.2	40.8	38.7	35.8	33.1
культуру, кинематографию средства массовой информации	7.3	5.8	5.5	6.2	7.1	6.3	5.3	1.6
здравоохранение	17.8	20.8	20.4	8.4	9.6	14.1	14.9	16.4
физическая культура и спорт	3.3	2.6	2.2	2.1	3.3	3.3	2.2	2.3
социальную политику	37.5	29.2	30.5	40.5	39.9	36.8	41.5	41.3

21.1.5. Задолженность по налогам и сборам в бюджетную систему Российской Федерации ¹⁾

(миллионов рублей)

	2017	2018	2019	2020	2021
Задолженность - всего	3111.2	2616.4	1665.6	4465.9	7201.8
в том числе:					
по федеральным налогам и сборам	929.4	1061.1	539.7	3359.2	4866.5
в том числе:					
налог на прибыль организаций	77.9	67.6	70.6	71.3	115.7
налог на добавленную стоимость	659.8	763.2	360.1	438.9	1283.5
из него налог на добавленную стоимость на товары (работы, услуги), реализуемые на территории Российской Федерации	659.7	762.7	359.6	438.9	1281.2
платежи за пользование природными ресурсами	5.8	5.2	1.0	1.0	24.8
из них налог на добычу полезных ископаемых	5.0	4.8	0.7	0.8	3.1
остальные федеральные налоги и сборы	185.9	225.0	108.0	2847.9	3442.5
по региональным налогам и сборам	698.4	545.1	404.1	417.6	687.5
по местным налогам и сборам	267.2	233.4	217.0	199.9	255.5
по налогам со специальным налоговым режимом	108.7	103.4	97.6	80.3	164.5
по единому социальному налогу	12.0	6.2	2.4	1.2	119.5
по платежам в государственные внебюджетные фонды	3.9	4.0	2.2	1.7	96.0
по страховым взносам	1091.7	663.2	402.6	406.0	1012.2
Из общей задолженности по налогам и сборам - недоимка	2345.9	1988.2	1231.9	3159.5	3320.8

¹⁾ По данным Управления Федеральной налоговой службы России по Новгородской области. С 2018 г. включая задолженность по единому социальному налогу, платежам в государственные внебюджетные фонды, по страховым взносам.

**21.1.6. Кредиты, предоставленные организациям,
физическим лицам и кредитным организациям ¹⁾**

(на начало года; миллионов рублей)

	Предоставленные кредиты - всего ²⁾	в том числе	
		организациям	физическим лицам
2016			
Всего	76936.3	54826.5	22109.7
из них:			
в рублях	61551.1	39457.1	22093.9
в иностранной валюте	15385.2	15369.4	15.8
2017			
Всего	76193.1	49499.0	26694.1
из них:			
в рублях	69992.5	43339.5	26653.0
в иностранной валюте	6200.6	6159.5	41.1
2018			
Всего	89548.6	53987.1	35561.5
из них:			
в рублях	72654.3	37189.5	35464.8
в иностранной валюте	16894.2	16797.6	96.7
2019			
Всего	102882.0	59513.0	43369.0
из них:			
в рублях	87372.0	44028.0	43345.0
в иностранной валюте	15510.0	15486.0	24.0
2020			
Всего	112782	64731	48051
из них:			
в рублях	110740	62704	48036
в иностранной валюте	2040	2025	15
2021			
Всего	128478	76056	52422
из них:			
в рублях	124234	71916	52318
в иностранной валюте	4243	4138	105
2022			
Всего	139287	72382	66905
из них:			
в рублях	132434	65851	66583
в иностранной валюте	6853	6531	322

¹⁾ По данным отделения по Новгородской области Северо-Западного главного управления Центрального банка Российской Федерации. 2010 г. - включая кредиты, предоставленные органам государственного управления.

²⁾ Включая операции финансовой аренды (лизинга), вложения в приобретенные права требования.

21.1.7. Вклады населения в банках

(на начало года)

Годы	Сумма рублевых вкладов, млн рублей	Средний размер вклада на душу населения, рублей
2010	13359	20883
2015	38567	62335
2016	45334	73631
2017	48403	79022
2018	54060	89138
2019	58307	97130
2020	63605	106629
2021	68574	115753
2022	75208	128313

21.2. Деятельность страховщиков ¹⁾

21.2.1. Страховые премии (взносы) и выплаты по видам страхования

(миллионов рублей)

	Страховые премии (взносы)							Выплаты по договорам страхования						
	2015	2016	2017	2018	2019	2020	2021	2015	2016	2017	2018	2019	2020	2021
Добровольное страхование	1190.9	1144.4	1286.1	1311.2	1547.5	1952.2	1668.0	621.5	532.0	390.1	481.8	513.8	528.8	714.9
в том числе:														
личное страхование	343.0	344.7	495.3	538.9	789.1	1176.0	885.4	137.8	133.0	141.0	145.8	197.4	303.8	445.5
из него страхование жизни	76.2	87.2	240.3	268.2	477.5	719.9	508.7	24.8	18.7	26.6	46.4	87.5	183.4	301.3
имущественное страхование	847.9	799.7	790.8	772.3	758.4	776.2	782.6	483.7	398.9	249.1	336.0	316.5	225.0	269.4
из него имущества граждан	590.6	521.9	501.7	505.4	509.4	538.5	539.3	349.1	237.8	176.0	191.6	183.3	151.2	179.8
Обязательное страхование	817.9	866.2	831.4	788.3	740.4	755.4	743.5	397.4	441.8	459.8	394.9	437.2	431.3	459.9
в том числе имущественное страхование	817.9	866.2	831.4	788.3	740.4	755.4	743.5	397.4	441.8	459.8	394.9	437.2	431.3	459.9

¹⁾ Включая филиалы страховых организаций, находящихся на территории Новгородской области.

21.2.2. Поступление и расходование средств страховых медицинских организаций в части обязательного медицинского страхования (ОМС)

(миллионов рублей)

	2015	2016	2017	2018	2019	2020	2021
Поступило средств от территориального фонда на финансовое обеспечение обязательного медицинского страхования в соответствии с договором о финансовом обеспечении обязательного медицинского страхования	5121.0	5297.8	5301.7	6419.3	6598.2	6784.5	8630.1
Использовано средств на оплату медицинской помощи, оказанной застрахованным лицам медицинскими организациями, в соответствии с договорами на оказание и оплату медицинской помощи по обязательному медицинскому страхованию	6286.1	5540.0	5568.0	6283.4	6925.5	6740.9	15739.1

Методологические пояснения

Статистика государственных финансов ведет учет доходов и расходов сектора государственного управления.

Информационная база статистики государственных финансов сформирована на основе данных, предоставленных министерства финансов Новгородской области, Управлением Федеральной налоговой службы по Новгородской области, а также сведений государственных статистических наблюдений.

Бюджет - форма образования и расходования денежных средств, предназначенных для финансового обеспечения задач и функций государства и местного самоуправления. Годовой бюджет составляется на один финансовый год, который соответствует календарному году и длится с 1 января по 31 декабря.

Таблица 21.1.1 - 21.1.4. Бюджет субъекта Российской Федерации (региональный бюджет) - форма образования и расходования денежных средств в расчете на финансовый год, предназначенных для исполнения расходных обязательств соответствующего субъекта Российской Федерации. Бюджет субъекта Российской Федерации и свод бюджетов муниципальных образований, входящих в состав субъекта Российской Федерации (без учета межбюджетных трансфертов между этими бюджетами), образуют **консолидированный бюджет субъекта Российской Федерации**.

Доходы бюджета - поступающие в бюджет денежные средства, за исключением средств, являющихся в соответствии с Бюджетным кодексом Российской Федерации источниками финансирования дефицита бюджета.

К доходам бюджетов относятся налоговые доходы, неналоговые доходы и безвозмездные поступления.

К налоговым доходам бюджетов относятся доходы от предусмотренных законодательством Российской Федерации о налогах и сборах федеральных налогов и сборов, в том числе от налогов, предусмотренных специальными налоговыми режимами, региональных налогов, местных налогов и сборов, а также пеней и штрафов по ним.

К неналоговым доходам относятся: доходы от использования имущества, находящегося в государственной или муниципальной собственности, за исключением имущества бюджетных и автономных учреждений, а также имущества государственных и муниципальных унитарных предприятий, в том числе казенных, земельных участков и иных объектов недвижимого имущества, находящихся в федеральной собственности, используемых Федеральным фондом содействия развитию жилищного строительства; доходы от продажи имущества (кроме акций и иных форм участия в капитале, государственных запа-

сов драгоценных металлов и драгоценных камней), находящегося в государственной или муниципальной собственности, за исключением движимого имущества бюджетных и автономных учреждений, а также имущества государственных и муниципальных унитарных предприятий, в том числе казенных, земельных участков и иных объектов недвижимого имущества, находящихся в федеральной собственности, используемых Федеральным фондом содействия развитию жилищного строительства; доходы от платных услуг, оказываемых казенными учреждениями; средства, полученные в результате применения мер гражданско-правовой, административной и уголовной ответственности, в том числе штрафы, конфискации, компенсации, а также средства, полученные в возмещение вреда, причиненного Российской Федерации, субъектам Российской Федерации, муниципальным образованиям, и иные суммы принудительного изъятия; средства самообложения граждан; иные неналоговые доходы.

Расходы бюджета - выплачиваемые из бюджета денежные средства, за исключением средств, являющихся в соответствии с Бюджетным кодексом Российской Федерации источниками финансирования дефицита бюджета

Дефицит бюджета - превышение расходов бюджета над его доходами.

Профицит бюджета - превышение доходов бюджета над его расходами.

Налог – обязательный, индивидуально безвозмездный платеж, взимаемый с организаций и физических лиц в форме отчуждения принадлежащих им на праве собственности, хозяйственного ведения или оперативного управления денежных средств в целях финансового обеспечения деятельности государства и (или) муниципальных образований.

Таблица 21.1.5. Задолженность по налогам и сборам - суммарный объем выявленных и подтвержденных недополученных налоговых поступлений, законодательно установленных налогов и сборов, начисленных пени и штрафных санкций, в отношении которой применяется механизм урегулирования с целью ее снижения.

Совокупная задолженность по налогам и сборам, страховым взносам, пеням и налоговым санкциям включает в себя недоимку, задолженность по уплате пеней и санкций, урегулированную и невозможную к взысканию задолженность по налогам и сборам, страховым взносам, пеням и налоговым санкциям, в том числе задолженность организаций, индивидуальных предпринимателей и граждан, находящихся в процедурах банкротства.

Недоимка - сумма неуплаченного в установленный срок налога или сбора.

Таблица 21.1.6. Кредиты, депозиты и прочие размещенные средства, предоставленные организациям (кроме органов государственной власти, местного самоуправления, государственных и внебюджетных фондов), физическим лицам и кредитным организациям, в рублях и иностранной валюте - задолженность клиентов (включая просроченную) перед кредитными организациями по всем предоставленным им средствам указанных видов. В общую величину задолженности, кроме соответствующих сумм кредитов физическим лицам, организациям, кредитным организациям, включаются также кредиты иностранным государствам и задолженность (включая просроченную) по операциям с драгоценными металлами (кроме операций с кредитными организациями).

Страховщики – страховые организации и общества взаимного страхования, созданные в соответствии с законодательством Российской Федерации для осуществления деятельности по страхованию, перестрахованию, взаимному страхованию и получившие лицензии на осуществление соответствующего вида страховой деятельности в соответствии с Федеральным законом от 27.11.1992 г. № 4015-1 «Об организации страхового дела в Российской Федерации».

Страховые премии (взносы) – плата за страхование, которую страхователь (выгодоприобретатель) обязан уплатить страховщику в порядке и в сроки, которые установлены договором страхования.

Обязательное медицинское страхование (ОМС) – вид обязательного социального страхования, представляющий собой систему создаваемых государством правовых, экономических и организационных мер, направленных на обеспечение при наступлении

страхового случая гарантий бесплатного оказания застрахованному лицу медицинской помощи за счет средств обязательного медицинского страхования. В соответствии с Федеральным законом от 29 ноября 2010 г. № 326-ФЗ "Об обязательном медицинском страховании в Российской Федерации" страховые медицинские организации с 1 января 2012 г. осуществляют свою деятельность в сфере обязательного медицинского страхования на основании договора о финансовом обеспечении ОМС, заключенного с территориальным фондом ОМС.

22. ИНВЕСТИЦИИ

22.1. Инвестиции в нефинансовые активы

22.1.1. Структура инвестиций в нефинансовые активы ¹⁾

(в процентах к итогу)

Годы	Инвестиции в нефинансовые активы - всего	в том числе	
		инвестиции в основной капитал	инвестиции в непроеведенные нефинансовые активы
2015	100	99.8	0.2
2016	100	99.8	0.2
2017	100	99.8	0.2
2018	100	99.8	0.2
2019	100	99.8	0.2
2020	100	99.8	0.2
2021	100	99.7	0.3

¹⁾ Без субъектов малого предпринимательства и объема инвестиций, не наблюдаемых прямыми статистическими методами.

22.1.2. Инвестиции в основной капитал

(в фактически действовавших ценах)

	2010	2015	2016	2017	2018	2019	2020	2021
Инвестиции в основной капитал, млрд рублей	39.5	69.3	78.7	70.8	61.5	49.8	47.7	43.3
Индексы физического объема инвестиций в основной капитал (в сопоставимых ценах):								
в процентах к предыдущему году	99.8	99.2	102.7	83.6	83.7	76.3	92.5	85.9
Инвестиции в основной капитал на душу населения, тыс. рублей	62.0	112.3	128.2	116.2	102.0	83.3	80.3	73.5

22.1.3. Инвестиции в основной капитал по видам основных фондов

(в фактически действовавших ценах)

	2010	2015	2016
	Миллионов рублей		
Инвестиции в основной капитал - всего	39454.2	69336.0	78742.1
в том числе:			
жилища	4888.3	6150.8	5586.9
здания (кроме жилых) и сооружения	22271.3	43878.6	57071.3
машины, оборудование, транспортные средства, производственный и хозяйственный инвентарь	11614.8	17826.0	14464.2
прочие	679.7	1480.6	1619.8

ИНВЕСТИЦИИ

Продолжение таблицы 22.1.3.

	2010	2015	2016
	В процентах к итогу		
Инвестиции в основной капитал - всего	100	100	100
в том числе:			
жилища	12.4	8.9	7.1
здания (кроме жилых) и сооружения	56.4	63.3	72.5
машины, оборудование, транспортные средства, производственный и хозяйственный инвентарь	29.4	25.7	18.4
прочие	1.7	2.1	2.1

Продолжение таблицы 22.1.3.

	2017	2018	2019	2020	2021
	Миллионов рублей				
Инвестиции в основной капитал - всего	70831.6	61529.7	49827.8	47745.9	43334.2
в том числе:					
жилые здания и помещения	6007.7	4735.7	3914.7	4333.1	4520.2
здания (кроме жилых) и сооружения, расходы на улучшение земель	50279.1	35934.5	28421.1	21861.0	20563.2
машины и оборудование, включая хозяйственный инвентарь, и другие объекты	13593.6	19919.2	16717.6	20764.3	17470.3
объекты интеллектуальной собственности	163.3	202.2	141.8	189.3	132.0
прочие	787.9	738.2	632.5	598.2	648.6
	В процентах к итогу				
Инвестиции в основной капитал - всего	100	100	100	100	100
в том числе:					
жилые здания и помещения	8.5	7.7	7.9	9.1	10.4
здания (кроме жилых) и сооружения, расходы на улучшение земель	71.0	58.4	57.0	45.8	47.5
машины и оборудование, включая хозяйственный инвентарь, и другие объекты	19.2	32.4	33.6	43.5	40.3
объекты интеллектуальной собственности	0.2	0.3	0.3	0.4	0.3
прочие	1.1	1.2	1.3	1.3	1.5

22.1.4. Инвестиций в основной капитал по формам собственности

(в фактически действовавших ценах)

	2010	2015	2016	2017	2018	2019	2020	2021
	Миллионов рублей							
Инвестиции в основной капитал - всего	39454.2	69336.0	78742.1	70831.6	61529.7	49827.8	47745.9	43334.2
в том числе по формам собственности:								
российская	35509.3	51080.9	62826.0	62864.7	45405.4	39759.1	35964.9	31424.3
из нее:								
государственная	3725.0	30182.5	40251.1	35888.2	21479.5	19637.4	9983.5	6155.9
муниципальная	1016.6	1131.4	2500.6	2584.5	1681.7	1537.7	2646.3	2755.7
частная	28785.8	19109.2	19473.6	23430.6	21581.8	17900.7	22027.9	21101.1
потребительской кооперации	367.2	28.2	13.9	22.6	16.6	10.4	12.9	8.1
общественных и религиозных организаций (объединений)	2.2	3.8	1.1	284.2	15.5	7.6	7.6	30.1
смешанная российская	1612.6	625.1	572.7	611.6	619.8	655.9	1275.5	1314.0
собственность государственных корпораций	-	0.5	13.1	43.0	10.4	9.5	11.1	59.2
иностранная	1985.8	6156.9	5411.5	3308.0	6724.2	3126.5	1593.8	3202.8
совместная российская и иностранная	1959.1	12098.2	10504.6	4659.0	9400.1	6942.2	10187.2	8707.1
	В процентах к итогу							
Инвестиции в основной капитал - всего	100	100	100	100	100	100	100	100
в том числе по формам собственности:								
российская	90.0	73.7	79.8	88.8	73.8	79.8	75.3	72.5
из нее:								
государственная	9.4	43.5	51.1	50.7	34.9	39.4	20.9	14.2
муниципальная	2.6	1.6	3.2	3.6	2.7	3.1	5.5	6.4
частная	73.0	27.6	24.7	33.1	35.1	35.9	46.1	48.7
потребительской кооперации	0.9	0.0	0.0	0.0	0.0	0.0	0.0	0.0
общественных и религиозных организаций (объединений)	0.0	0.0	0.0	0.4	0.0	0.0	0.1	0.1
смешанная российская	4.1	0.9	0.7	0.9	1.0	1.3	2.7	3.0
собственность государственных корпораций	-	0.0	0.0	0.1	0.0	0.0	0.0	0.1
иностранная	5.0	8.9	6.9	4.7	10.9	6.3	3.3	7.4
совместная российская и иностранная	5.0	17.4	13.3	6.6	15.3	13.9	21.3	20.1

22.1.5. Инвестиции в основной капитал по источникам финансирования ¹⁾

(в фактически действовавших ценах)

	2010	2015	2016	2017	2018	2019	2020	2021
	Миллионов рублей							
Инвестиции в основной капитал - всего	30477.2	59640.0	71102.6	62787.4	54434.6	41119.4	38593.1	36071.9
в том числе:								
собственные средства	6867.9	20489.6	20721.3	15127.2	26782.3	26600.4	24825.4	23740.0
привлеченные средства	23609.3	39150.4	50381.3	47660.2	27652.4	14519.0	13767.8	12331.9
из них:								
кредиты банков	4273.5	634.1	1072.7	751.8	638.3	1444.8	2538.2	1267.5
заемные средства								
других организаций	9709.8	5062.5	4710.7	8976.4	4198.4	3510.7	1681.7	563.2
инвестиции								
из-за рубежа	x	к	180.1	к	к	к	к	к
бюджетные средства	3497.5	29351.1	38219.1	27488.8	13220.6	6263.8	4992.8	6528.0
в том числе из:								
федерального бюджета	2148.8	28086.4	36492.6	26029.4	11427.8	4329.1	2906.5	3125.0
областного бюджета	1251.3	1096.7	1588.8	1153.6	1105.7	1605.2	1569.2	2603.5
местного бюджета	x	167.9	137.8	305.7	687.1	329.4	517.0	799.5
средства								
внебюджетных фондов	8.6	58.3	98.1	107.9	155.5	104.9	83.0	166.5
средства организаций								
и населения, привлеченные на долевое								
строительство	x	2332.8	2303.4	2536.5	2176.8	к	к	} 3600.0
прочие ²⁾	6120.0	1547.1	3797.1	7686.4	5561.8	1191.8	2973.2	
	В процентах к итогу							
Инвестиции в основной капитал - всего	100	100	100	100	100	100	100	100
в том числе:								
собственные средства	22.5	34.4	29.1	24.1	49.2	64.7	64.3	65.8
привлеченные средства	77.5	65.6	70.9	75.9	50.8	35.3	35.7	34.2
из них:								
кредиты банков	14.0	1.1	1.5	1.2	1.2	3.5	6.6	3.5
заемные средства								
других организаций	31.9	8.5	6.6	14.3	7.7	8.5	4.4	1.6
инвестиции из-за								
рубежа	x	к	0.3	к	к	к	к	к
бюджетные средства	11.5	49.2	53.8	43.8	24.3	15.2	12.9	18.1
в том числе из:								
федерального бюджета	7.1	47.1	51.3	41.5	21.0	10.5	7.5	8.7
областного бюджета	4.1	1.8	2.2	1.8	2.0	3.9	4.1	7.2
местного бюджета	x	0.3	0.2	0.5	1.3	0.8	1.3	2.2
средства								
внебюджетных фондов	0.0	0.1	0.1	0.2	0.3	0.3	0.2	0.5
средства организаций								
и населения, привлеченные на долевое								
строительство	x	3.9	3.2	4.0	4.0	к	к	} 10.0
прочие ²⁾	28.0	2.6	5.3	12.2	10.2	2.9	7.7	

¹⁾ Без субъектов малого предпринимательства и объема инвестиций, не наблюдаемых прямыми статистическими методами. С 2015 г. - включая организации со средней численностью до 15 человек, не являющиеся субъектами малого предпринимательства.

²⁾ 2021 г. - включая средства организаций и населения, привлеченные для долевого строительства.

22.1.6. Инвестиции в основной капитал по видам экономической деятельности ¹⁾

(в фактически действовавших ценах)

	2017		2018	
	Млн рублей	В % к итогу	Млн рублей	В % к итогу
Инвестиции в основной капитал	62787.4	100	54434.6	100
из них:				
сельское, лесное хозяйство, охота, рыболовство и рыбоводство	1079.4	1.7	876.3	1.6
добыча полезных ископаемых	к	к	58.0	0.1
обрабатывающие производства	8819.8	14.0	17155.5	31.5
в том числе:				
производство пищевых продуктов	296.0	0.5	680.3	1.2
производство напитков	96.5	0.2	8.4	0.0
обработка древесины и производство изделий из дерева и пробки, кроме мебели, производство изделий из соломки и материалов для плетения	1672.0	2.7	4243.5	7.8
производство бумаги и бумажных изделий	285.8	0.5	216.9	0.4
деятельность полиграфическая и копирование носителей информации	523.5	0.8	120.8	0.2
производство химических веществ и химических продуктов	к	к	8147.0	15.0
производство прочей неметаллической минеральной продукции	999.7	1.6	2094.9	3.8
производство готовых металлических изделий, кроме машин и оборудования	304.3	0.5	248.7	0.5
производство компьютеров, электронных и оптических изделий	230.1	0.4	229.9	0.4
производство электрического оборудования	65.0	0.1	82.4	0.2
производство машин и оборудования, не включенных в другие группировки	150.3	0.2	141.6	0.3
производство автотранспортных средств, прицепов и полуприцепов	42.4	0.1	44.4	0.1
производство прочих транспортных средств и оборудования	к	к	55.0	0.1
производство мебели	111.9	0.2	202.9	0.4

	2017		2018	
	Млн рублей	В % к итогу	Млн рублей	В % к итогу
ремонт и монтаж машин и оборудования	404.2	0.6	к	к
обеспечение электрической энергией, газом и паром; кондиционирование воздуха	2596.5	4.1	3336.0	6.1
водоснабжение; водоотведение, организа- ция сбора и утилизации отходов, деятель- ность по ликвидации загрязнений	299.6	0.5	123.2	0.2
строительство	109.2	0.2	40.2	0.1
торговля оптовая и розничная; ремонт автотранспортных средств и мотоциклов	854.2	1.4	1227.0	2.3
в том числе:				
торговля оптовая и розничная автотранспортных средств и мотоциклов и их ремонт	к	к	47.2	0.1
торговля оптовая, кроме оптовой торговли автотранспортными средствами и мотоциклами	269.5	0.4	515.6	0.9
торговля розничная, кроме торговли авто- транспортными средствами и мотоциклами	584.4	0.9	664.2	1.2
транспортировка и хранение	41757.5	66.5	25134.6	46.2
деятельность гостиниц и предприятий общественного питания	62.5	0.1	43.0	0.1
деятельность в области информации и связи	983.3	1.6	897.5	1.6
деятельность финансовая и страховая	96.6	0.2	210.9	0.4
деятельность по операциям с недвижимым имуществом	2849.1	4.5	2539.7	4.7
деятельность профессиональная, научная и техническая	261.5	0.4	345.4	0.6
деятельность административная и сопутствующие дополнительные услуги	27.9	0.0	217.6	0.4
государственное управление и обеспечение военной безопасности; социальное обеспечение	504.9	0.8	568.8	1.0
образование	1163.4	1.9	596.1	1.1
деятельность в области здравоохранения и социальных услуг	666.5	1.1	695.1	1.3
деятельность в области культуры, спорта, организации досуга и развлечений	568.4	0.9	363.8	0.7
предоставление прочих видов услуг	4.6	0.0	5.9	0.0

ИНВЕСТИЦИИ

Продолжение таблицы 22.1.6.

	2019		2020		2021	
	Млн рублей	В % к итогу	Млн рублей	В % к итогу	Млн рублей	В % к итогу
Инвестиции в основной капитал	41119.4	100	38593.1	100	36071.9	100
из них:						
сельское, лесное хозяйство, охота, рыболовство и рыбоводство	1147.1	2.8	1121.1	2.9	1885.1	5.2
добыча полезных ископаемых	к	к	к	к	к	к
обрабатывающие производства	10709.2	26.0	15015.0	38.9	13534.1	37.5
в том числе:						
производство пищевых продуктов	398.8	1.0	275.5	0.7	551.8	1.5
производство напитков	к	к	к	к	-	-
обработка древесины и производство изделий из дерева и пробки, кроме мебели, производство изделий из соломки и материалов для плетения	1841.8	4.5	2863.2	7.4	1478.0	4.1
производство бумаги и бумажных изделий	163.7	0.4	199.2	0.5	558.5	1.5
деятельность полиграфическая и копирование носителей информации	к	к	135.4	0.4	к	к
производство химических веществ и химических продуктов	6555.4	15.9	9503.3	24.6	7999.9	22.2
производство прочей неметаллической минеральной продукции	653.9	1.6	893.4	2.3	1142.0	3.2
производство готовых металлических изделий, кроме машин и оборудования	165.9	0.4	125.9	0.3	84.5	0.2
производство компьютеров, электронных и оптических изделий	91.9	0.2	120.9	0.3	107.8	0.3
производство электрического оборудования	38.2	0.1	106.3	0.3	131.3	0.4
производство машин и оборудования, не включенных в другие группировки	150.6	0.4	70.9	0.2	74.9	0.2
производство автотранспортных средств, прицепов и полуприцепов	к	к	77.7	0.2	108.6	0.3
производство прочих транспортных средств и оборудования	к	к	к	к	88.0	0.2
производство мебели	к	к	180.1	0.5	135.1	0.4

Продолжение таблицы 22.1.6.

	2019		2020		2021	
	Млн рублей	В % к итогу	Млн рублей	В % к итогу	Млн рублей	В % к итогу
ремонт и монтаж машин и оборудования	100.2	0.2	232.8	0.6	711.0	2.0
обеспечение электрической энергией, газом и паром; кондиционирование воздуха	2178.4	5.3	3184.6	8.3	2626.0	7.3
водоснабжение; водоотведение, организация сбора и утилизации отходов, деятельность по ликвидации загрязнений	366.9	0.9	276.4	0.7	619.1	1.7
строительство	42.9	0.1	393.7	1.0	23.8	0.1
торговля оптовая и розничная; ремонт автотранспортных средств и мотоциклов	1025.4	2.5	1056.5	2.7	2060.0	5.7
в том числе:						
торговля оптовая и розничная автотранспортных средств и мотоциклов и их ремонт	к	к	к	к	к	к
торговля оптовая, кроме оптовой торговли автотранспортными средствами и мотоциклами	413.7	1.0	278.8	0.7	968.8	2.7
торговля розничная, кроме торговли автотранспортными средствами и мотоциклами	611.6	1.5	772.4	2.0	1084.5	3.0
транспортировка и хранение	18929.1	46.0	9342.7	24.2	4884.6	13.5
деятельность гостиниц и предприятий общественного питания	79.4	0.2	99.6	0.3	338.4	0.9
деятельность в области информации и связи	948.0	2.3	1102.7	2.9	1057.3	2.9
деятельность финансовая и страховая	248.0	0.6	219.1	0.6	113.4	0.3
деятельность по операциям с недвижимым имуществом	1542.6	3.8	1503.9	3.9	3564.8	9.9
деятельность профессиональная, научная и техническая	197.6	0.5	190.6	0.5	161.9	0.4
деятельность административная и сопутствующие дополнительные услуги	40.5	0.1	32.9	0.1	40.2	0.1
государственное управление и обеспечение военной безопасности; социальное обеспечение	579.4	1.4	549.9	1.4	504.2	1.4
образование	1035.0	2.5	2050.2	5.3	1829.0	5.1
деятельность в области здравоохранения и социальных услуг	1203.6	2.9	1414.1	3.7	1376.6	3.8
деятельность в области культуры, спор- та, организации досуга и развлечений	479.1	1.2	982.2	2.5	1327.9	3.7
предоставление прочих видов услуг	29.0	0.1	29.7	0.1	52.5	0.1

¹⁾ Без субъектов малого предпринимательства и объема инвестиций, не наблюдаемых прямыми статистическими методами, включая организации со средней численностью до 15 человек, не являющиеся субъектами малого предпринимательства.

22.1.7. Индексы физического объема инвестиций в основной капитал по видам экономической деятельности ¹⁾

(в сопоставимых ценах; в процентах к предыдущему году)

	2018	2019	2020	2021
Инвестиции в основной капитал	83.5	71.2	90.6	88.4
из них:				
сельское, лесное хозяйство, охота, рыболовство и рыбоводство	76.8	123.5	92.0	156.5
обрабатывающие производства	186.2	58.6	131.7	84.8
в том числе:				
производство пищевых продуктов	2.2 p	55.0	63.4	189.5
обработка древесины и производство изделий из дерева и пробки, кроме мебели, производство изделий из соломки и материалов для плетения	2.4 p	40.6	143.1	48.3
производство бумаги и бумажных изделий	73.1	70.5	111.1	2.7 p
деятельность полиграфическая и копирование носителей информации	22.3	к	189.0	к
производство химических веществ и химических продуктов	2.2 p	75.2	136.9	79.5
производство прочей неметаллической минеральной продукции	198.5	29.4	128.4	121.8
производство готовых металлических изделий, кроме машин и оборудования	78.6	62.2	73.7	62.3
производство компьютеров, электронных и оптических изделий	95.3	37.9	124.9	85.8
производство электрического оборудования	119.6	43.0	2.5 p	118.2
производство машин и оборудования, не включенных в другие группировки	89.9	101.5	44.1	99.8
производство автотранспортных средств, прицепов и полуприцепов	99.4	к	56.1	130.1
производство прочих транспортных средств и оборудования	104.3	к	к	113.9
производство мебели	172.5	к	90.1	71.6

ИНВЕСТИЦИИ

Продолжение таблицы 22.1.6.

	2018	2019	2020	2021
ремонт и монтаж машин и оборудования	к	19.1	2.2 р	2.8 р
обеспечение электрической энергией, газом и паром; кондиционирование воздуха	123.7	61.5	137.9	77.6
водоснабжение; водоотведение, организация сбора и утилизации отходов, деятельность по ликвидации загрязнений	39.7	2.8 р	71.3	2.1 р
строительство	35.7	102.8	9.1 р	5.7
торговля оптовая и розничная; ремонт автотранспортных средств и мотоциклов	137.7	77.9	94.9	183.2
в том числе:				
торговля оптовая, кроме оптовой торговли автотранспортными средствами и мотоциклами	182.7	74.5	61.9	3.3 р
торговля розничная, кроме торговли автотранспортными средствами и мотоциклами	108.4	86.7	117.3	130.3
транспортировка и хранение	57.4	71.5	48.8	47.7
деятельность гостиниц и предприятий общественного питания	66.6	172.6	118.8	3.2 р
деятельность в области информации и связи	87.3	98.0	109.3	92.1
деятельность финансовая и страховая	2.1 р	109.5	81.8	49.1
деятельность по операциям с недвижимым имуществом	86.5	57.2	97.5	2.2 р
деятельность профессиональная, научная и техническая	126.7	54.1	94.8	78.3
деятельность административная и сопутствующие дополнительные услуги	7.4 р	17.7	73.5	120.3
государственное управление и обеспечение военной безопасности; социальное обеспечение	109.1	96.0	88.4	84.3
образование	48.6	160.9	182.8	84.4
деятельность в области здравоохранения и социальных услуг	96.1	153.2	105.0	92.7
деятельность в области культуры, спорта, организации досуга и развлечений	61.7	125.0	192.4	123.9
предоставление прочих видов услуг	127.6	4.8 р	93.4	170.5

¹⁾ Без субъектов малого предпринимательства и объема инвестиций, не наблюдаемых прямыми статистическими методами; с 2015 г. - включая организации со средней численностью до 15 человек, не являющиеся субъектами малого предпринимательства

22.2. Финансовые вложения организаций**22.2.1. Структура финансовых вложений организаций ¹⁾**

(миллионов рублей)

	2010	2015	2016	2017	2018	2019	2020	2021
Общий объем финансовых вложений	139232.0	312405.8	378099.5	289273.6	254351.9	198080.6	291150.0	570750.2
в том числе:								
долгосрочные финансовые вложения	12174.5	40811.7	11395.3	2284.5	2305.5	5787.2	87640.1	1350.7
из них:								
в паи, акции и другие формы участия в капитале	10220.6	35265.8	9654.0	514.2	433.0	5238.5	86371.9	121.3
в долговые ценные бумаги и депозитные сертификаты	243.1	к	1318.9	к	к	к	-	-
предоставленные займы	1629.3	4006.3	418.9	110.6	559.4	349.3	1193.2	1174.7
прочие долгосрочные финансовые вложения	81.5	580.8	к	к	-	66.0	к	54.7
краткосрочные финансовые вложения	127057.5	271594.1	366704.2	286989.1	252046.3	192293.4	203509.8	569399.5
из них:								
в паи, акции и другие формы участия в капитале	2141.2	к	66.5	к	к	к	88.7	141.6
в долговые ценные бумаги и депозитные сертификаты	935.8	354.1	945.0	2820.4	2844.3	7033.0	13284.9	7476.6
банковские вклады	х	256952.2	355131.3	274302.2	240961.8	173381.0	162968.5	525345.8
предоставленные займы	4073.6	12978.9	6631.2	5828.7	6183.7	9804.5	24466.1	32681.5
прочие краткосрочные финансовые вложения	119906.9	1290.7	3930.2	3721.1	2053.5	2059.5	2701.6	3754.0

¹⁾ Без субъектов малого предпринимательства, банков и небанковских кредитных организаций, имеющих лицензии на осуществление банковских операций, страховых организаций, негосударственных пенсионных фондов и государственных (муниципальных) учреждений.

22.2.2. Финансовые вложения организаций по видам экономической деятельности

(миллионов рублей)

	2017	2018	2019	2020	2021
Всего	289273.6	254351.9	198080.6	291150.0	570750.2
из них:					
обрабатывающие производства	270569.4	235297.5	178340.8	179611.9	490961.7
из них:					
производство пищевых продуктов	2993.9	479.5	151.4	660.1	637.6
производство прочей неметаллической минеральной продукции	76.3	45.0	к	к	к
производство компьютеров, электронных и оптических изделий	7688.2	1962.6	2016.7	4208.6	4006.0
производство машин и оборудования, не включенных в другие группировки	2738.2	2685.9	8377.7	22320.3	20856.6
обеспечение электрической энергией, газом и паром; кондиционирование воздуха	2192.9	1993.4	к	к	2049.0
строительство	139.4	к	2585.7	4868.8	6683.1
торговля оптовая и розничная; ремонт автотранспортных средств и мотоциклов	13271.7	13712.1	9392.9	13333.6	13234.7
в том числе торговля оптовая, кроме оптовой торговли автотранспортными средствами и мотоциклами	11120.5	13219.3	9098.0	13037.2	5860.7
деятельность по операциям с недвижимым имуществом	2052.0	1606.4	к	70016.0	7578.1
деятельность профессиональная, научная и техническая	378.9	185.5	694.2	2031.8	4894.3

Методологические пояснения

Таблица 22.1.1. Инвестиции в нефинансовые активы включают в себя следующие элементы: инвестиции в основной капитал и инвестиции в непроектированные нефинансовые активы.

Таблица 22.1.2. - 22.1.6. Инвестиции в основной капитал, представляют собой совокупность затрат, направленных на строительство, реконструкцию (включая расширение и модернизацию) объектов, которые приводят к увеличению их первоначальной стоимости, приобретение машин, оборудования, транспортных средств, производственного и хозяйственного инвентаря, бухгалтерский учет которых осуществляется в порядке, установленном для учета вложений во внеоборотные активы; культивируемые биологические ресурсы.

В состав инвестиций в основной капитал включены затраты, осуществленные за счет денежных средств граждан и юридических лиц, привлеченных организациями-застройщиками для долевого строительства.

Начиная с 2001 г. инвестиции в основной капитал учитываются без налога на добавленную стоимость.

Индекс физического объема инвестиций в основной капитал рассчитан в сопоставимых ценах. В качестве сопоставимых цен приняты среднегодовые цены предыдущего года.

Распределение инвестиций в основной капитал по видам экономической деятельности осуществляется в соответствии с классификатором ОКВЭД, исходя из назначения основных средств, т. е. той сферы деятельности, в которой они будут функционировать.

Распределение инвестиций в основной капитал по видам экономической деятельности осуществляется в соответствии с классификатором ОКВЭД2, исходя из назначения основных средств, т. е. той сферы деятельности, в которой они будут функционировать. С 1 января 2017 года Росстат перешел на разработку официальной статистической информации в соответствии с Общероссийским классификатором видов экономической деятельности (ОКВЭД2) ОК 029-2014 (КДЕС Ред.2) принятым приказом Росстандарта от 31 января 2014 г. №14-ст (в ред. от 10 ноября 2016 года №1745-ст).

Инвестиции в здания (жилые и нежилые) и сооружения - расходы на строительство объектов, которые складываются из выполненных строительных работ и приходящихся на них прочих капитальных затрат. В эти расходы также включаются затраты на внутреннюю коммуникации, необходимые для эксплуатации данных объектов.

Инвестиции на улучшение земель - затраты на мелиоративные работы; затраты на проведение культуртехнических работ на землях, не требующих осушения, террасирование крутых склонов; капитальные вложения на коренное улучшение земель; расчистку земельных участков, рекультивацию земли, изменение рельефа (планировку территории), расходы, связанные с предотвращением затопления, расходы, связанные с передачей прав собственности на земли.

Инвестиции в машины, оборудование, включая хозяйственный инвентарь, и другие объекты - затраты на приобретение машин, оборудования, транспортных средств, производственного и хозяйственного инвентаря (входящего и не входящего в сметы строек), а также затраты на монтаж энергетического, подъемно-транспортного, насосно-компрессорного и другого оборудования на месте его постоянной эксплуатации, проверку и испытание качества монтажа (индивидуальное опробование отдельных видов машин и механизмов и комплексное опробование вхолостую всех видов оборудования) Данные об инвестициях в основной капитал определены с учетом инвестиционной деятельности субъектов малого предпринимательства и досчетов объемов скрытой и неформальной деятельности. С 2017 года данные по инвестициям в основной капитал по видам основных фондов приведены в соответствии с Общероссийским классификатором основных фондов (ОКОФ) ОК 013-2014 (СНС 2008).

Инвестиции в объекты интеллектуальной собственности - затраты на научные исследования и разработки, расходы на разведку недр и оценку запасов полезных ископаемых, затраты на создание и приобретение компьютерного программного обеспечения и баз данных, создание и приобретение произведений развлекательного жанра, литературы и искусства.

Таблица 22.2.1., 22.2.2. Финансовые вложения - инвестиции организации в государственные и муниципальные ценные бумаги, ценные бумаги других организаций, в том числе долговые ценные бумаги, в которых дата и стоимость погашения определена (облигации, векселя); вклады в уставные (складочные) капиталы других организаций (в том числе дочерних и зависимых хозяйственных обществ); предоставленные другим организациям займы, депозитные вклады в кредитных организациях, дебиторская задолженность, приобретенная на основании уступки права требования, вклады организации-товарища по договору простого товарищества и пр.

Долгосрочные финансовые вложения – вложения, осуществляемые на срок более одного года с намерением получения доходов (дивидендов): инвестиции организаций в доходные активы (ценные бумаги) других организаций, уставные (складочные) капиталы других организаций, созданных на территории Российской Федерации или за ее предела-

ми, государственные ценные бумаги (облигации и другие долговые обязательства) и т.п., а также предоставленные организацией другим организациям займы.

Краткосрочные финансовые вложения - вложения, на срок не более одного года, осуществленные с намерением получения доходов (дивидендов); в дочерние и зависимые организации, инвестиции организации в ценные бумаги других организаций, государственные ценные бумаги и т.п., а также предоставленные другим организациям займы на срок не более одного года.

23. ЦЕНЫ И ТАРИФЫ

23.1. Индексы цен в секторах экономики

(декабрь к декабрю предыдущего года; в процентах)

	2010	2015	2016	2017	2018	2019	2020	2021
Индекс потребительских цен	109.3	112.6	105.2	102.4	104.9	102.5	105.6	107.4
Индекс цен производителей промышленных товаров ¹⁾	122.0	114.8	105.5	99.4	109.8	97.3	104.6	121.7
Индекс цен производителей сельскохозяйственной продукции	125.7	99.5	106.7	94.5	140.3	85.8	98.5	135.4
Сводный индекс цен на продукцию (затраты, услуги) инвестиционного назначения	114.0	116.7	106.6	102.4	107.5	103.3	102.9	115.8
Индекс тарифов на грузовые перевозки автотранспортом	101.1	102.2	105.5	103.4	104.7	96.2	111.2	97.9
Индекс тарифов на услуги связи для юридических лиц	107.7	104.9	103.5	105.7	101.3	103.3	100.2	102.8

¹⁾ 2015, 2016 гг. - по итогам ретроспективного пересчета индексов цен производителей по ОКВЭД2.

23.2. Индексы цен и тарифов в 2020 и 2021 годах

(декабрь к декабрю предыдущего года; в процентах)

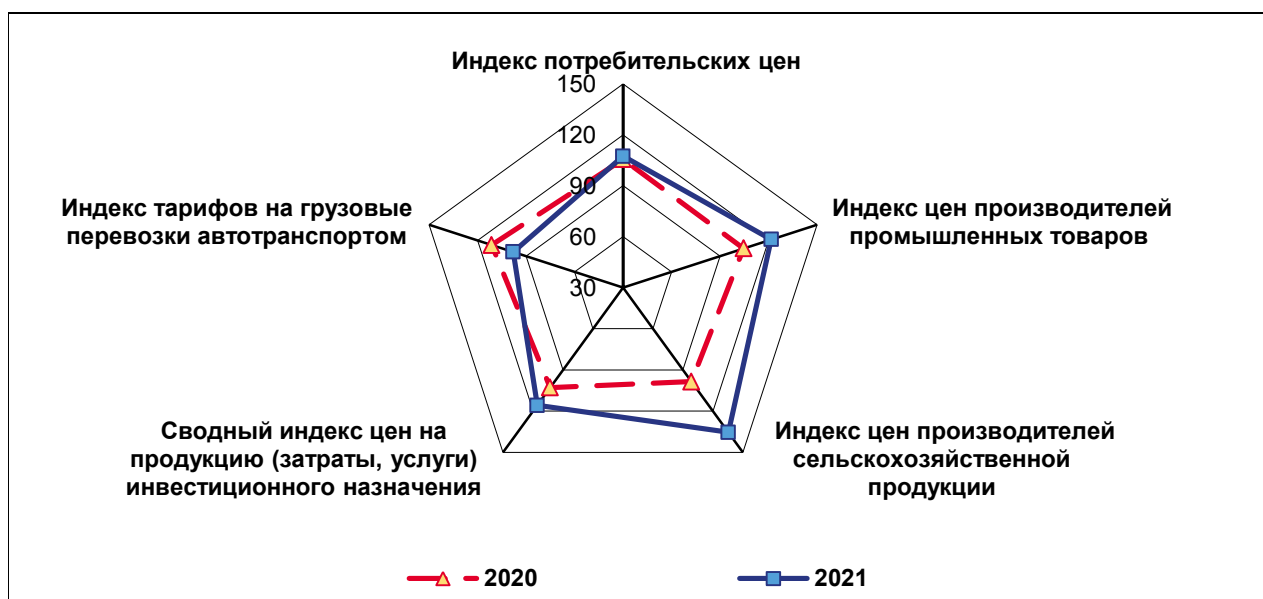

23.3. Индексы потребительских цен и средние потребительские цены на товары и услуги

23.3.1. Индекс потребительских цен (тарифов) на товары и услуги

(декабрь к декабрю предыдущего года; в процентах)

	2010	2015	2016	2017	2018	2019	2020	2021
Все товары и платные услуги	109.3	112.6	105.2	102.4	104.9	102.5	105.6	107.4
в том числе:								
Продовольственные товары	112.5	114.9	104.4	101.4	105.8	101.8	107.5	110.8
Продукты питания	113.5	114.9	104.1	101.2	106.3	101.9	107.9	112.2
Алкогольные напитки	107.4	114.7	106.7	105.8	100.1	99.8	102.4	101.6
Непродовольственные товары	104.7	113.5	105.5	102.5	104.2	103.5	105.0	105.7
Услуги	110.0	107.1	106.0	103.6	104.7	102.6	102.9	104.8

**23.3.2. Индексы потребительских цен (тарифов)
на отдельные группы и виды товаров и услуг**

(декабрь к декабрю предыдущего года; в процентах)

	2010	2015	2016	2017	2018	2019	2020	2021
Продовольственные товары								
Мясопродукты	106.3	105.9	103.9	98.5	111.0	99.8	103.8	116.3
Мясо и птица	108.2	99.1	104.3	94.6	115.9	96.3	103.0	119.5
Колбасные изделия	104.4	108.8	105.2	101.0	107.7	102.5	104.3	112.7
Рыбопродукты	106.7	122.6	106.9	105.6	101.8	105.0	107.7	110.4
Масло и жиры	121.1	121.8	114.6	106.5	104.6	104.7	107.2	114.0
Маргарин	100.6	130.9	111.9	105.6	106.5	100.7	110.3	123.2
Молоко и молочная продукция	114.3	114.4	109.9	105.8	103.5	105.5	102.8	109.8
Сыр	120.7	111.9	109.9	102.4	107.1	104.7	106.6	108.0
Консервы овощные	101.9	135.0	96.7	101.4	107.2	101.4	109.0	111.7
Консервы фруктово-ягодные	93.2	122.5	112.7	107.9	100.9	110.5	105.3	102.1
Яйца	119.6	109.4	99.1	85.1	126.9	87.8	115.6	122.1
Сахар	122.9	124.5	96.0	73.0	132.9	68.7	155.9	112.4
Кондитерские изделия	108.9	124.4	106.1	101.3	100.9	106.2	105.6	111.5
Варенье, джем, повидло, мед	103.4	106.0	104.8	105.3	108.4	104.2	103.6	106.2
Кофе, чай, какао ¹⁾	105.0	131.7	110.6	103.2	103.1	102.0	108.0	106.1
Соль, соусы, специи, концентраты	100.8	124.1	107.1	100.7	104.7	104.4	108.4	115.0
Мука	118.2	128.0	102.4	98.9	106.2	104.2	113.3	110.8
Хлеб и хлебобулочные изделия	109.2	116.4	107.6	105.9	103.0	105.1	104.2	108.8
Крупа и бобовые	165.8	126.9	103.2	90.1	106.6	113.1	119.4	115.7
Макаронные изделия	108.3	118.9	109.7	100.9	103.9	107.6	113.2	118.9
Картофель	179.4	72.2	104.5	112.2	108.0	88.8	139.0	156.9
Овощи	159.4	115.1	78.7	101.0	102.5	93.6	115.2	119.2
Фрукты и цитрусовые	114.5	131.7	93.5	101.8	103.8	100.8	115.5	98.3
Безалкогольные напитки	99.2	113.9	106.3	101.7	105.7	102.3	106.8	108.2
Мороженое	115.0	113.6	110.4	107.3	109.4	103.5	110.7	107.0
Алкогольные напитки	107.4	114.7	106.7	105.8	100.1	99.8	102.4	101.6
Непродовольственные товары								
Ткани	99.9	117.4	107.0	103.0	100.7	100.7	103.3	100.4
Одежда и белье	108.1	111.3	105.7	102.4	101.3	102.8	101.5	101.7
Чулочно-носочные изделия	103.5	105.7	105.5	101.4	100.2	101.5	105.9	105.7
Обувь кожаная, текстильная и комбинированная	100.6	112.5	106.9	104.2	103.0	102.1	102.5	102.2
Моющие и чистящие средства	103.4	125.8	106.8	103.1	104.9	105.7	106.4	107.1
Галантерея	107.9	117.8	110.4	101.8	103.9	102.3	104.0	104.3
Нитки швейные	116.9	117.0	104.7	111.6	104.9	101.4	105.1	105.4
Табачные изделия	121.7	127.9	111.5	109.3	109.1	109.0	109.8	116.5
Спички	108.1	106.8	93.8	103.2	105.2	102.9	103.5	137.3
Мебель	101.9	107.3	101.3	100.1	105.3	104.2	104.7	104.1
Ковры и ковровые изделия	99.8	119.7	108.2	100.8	101.6	99.96	103.5	99.9

ЦЕНЫ И ТАРИФЫ

Продолжение табл. 23.3.2.

	2010	2015	2016	2017	2018	2019	2020	2021
Часы	104.1	110.2	113.9	101.4	100.1	104.4	104.1	101.0
Электротовары и другие бытовые приборы	100.3	113.6	106.5	98.1	104.9	104.0	106.6	106.1
Печатные издания	107.0	107.1	106.8	109.4	108.0	105.2	102.7	102.6
Телерадиотовары	101.3	108.4	104.9	100.6	106.0	98.0	107.6	108.0
Строительные материалы	101.7	112.8	108.0	105.5	107.3	104.5	102.0	116.0
Медикаменты	95.9	119.9	103.5	97.5	105.2	106.9	108.2	103.4
Топливо	109.7	105.1	104.4	101.9	101.2	100.03	122.2	100.02
Услуги								
Бытовые услуги	106.3	105.0	103.1	102.1	101.8	102.2	101.5	102.1
Постановка набоек	115.6	118.5	104.7	101.9	97.3	101.8	100.6	101.5
Ремонт телевизоров цветного изображения	106.8	111.4	100.0	102.2	100.0	103.8	100.0	100.0
Ремонт холодильников всех марок	103.0	138.2	100.7	100.0	100.0	100.0	100.0	100.0
Химчистка мужского костюма	104.9	96.3	104.8	107.9	99.3	106.5	100.0	100.0
Стирка и глажение белья прямого	100.0	104.0	100.0	112.6	100.0	104.4	100.0	100.0
Услуги фотоателье	122.0	120.8	103.5	102.0	99.3	104.4	100.1	104.8
Услуги бань и душевых	103.2	113.3	109.1	104.8	102.7	104.8	100.0	103.7
Услуги парикмахерских	110.4	104.6	102.8	102.3	101.6	104.6	101.7	101.5
Ритуальные услуги	123.4	107.4	99.99	104.2	101.0	101.0	101.7	98.8
Услуги пассажирского транспорта	110.8	102.5	109.2	103.5	110.5	100.9	101.5	106.8
Услуги связи	103.5	102.2	104.7	100.5	100.7	104.4	103.8	107.1
Жилищно-коммунальные услуги	116.1	106.0	108.1	104.9	106.8	102.8	103.0	105.3
Оплата жилья в домах государственного и муниципального жилищных фондов	115.4	102.9	103.9	95.8	105.5	100.8	100.2	101.1
Газоснабжение	118.2	107.5	101.8	103.5	103.4	103.1	104.0	102.4
Услуги по снабжению электроэнергией	108.6	108.5	107.3	103.3	103.4	102.6	103.8	105.2
Оплата холодного водоснабжения и водоотведения	111.9	108.0	124.4	106.7	111.7	102.3	103.3	104.9
Отопление	123.0	107.9	108.1	104.8	110.0	103.1	103.5	107.2
Оплата горячего водоснабжения	127.4	107.4	109.5	103.3	108.9	105.0	105.3	108.8
Услуги дошкольного воспитания	104.2	123.1	109.6	105.1	102.9	100.2	102.0	101.1
Услуги организаций культуры	132.1	117.7	106.1	100.0	105.0	100.7	100.0	101.4
Экскурсионные услуги	111.1	100.0	100.0	100.0	105.2	111.5	100.0	112.7
Санаторно-оздоровительные услуги	102.3	104.4	102.0	105.4	107.3	97.4	101.9	102.7
Медицинские услуги	110.2	113.2	109.7	104.8	102.1	108.1	104.5	102.6
Услуги правового характера	100.0	104.9	100.0	107.3	118.3	100.0	100.0	101.1

¹⁾ До 2018 г. - чай, кофе.

23.3.3. Средние потребительские цены на отдельные виды продовольственных товаров

(на конец года; рублей за килограмм)

	2010	2015	2016	2017	2018	2019	2020	2021
Говядина (кроме бескостного)	215.92	326.69	322.79	330.13	364.23	372.46	389.96	431.75
Куры охлажденные и мороженые	98.61	116.69	126.13	112.63	135.35	133.76	139.05	174.99
Колбаса вареная	216.15	279.46	290.99	289.78	318.54	325.64	333.95	389.06
Масло сливочное	211.93	366.45	469.20	540.02	567.49	609.49	624.90	715.26
Масло подсолнечное	68.70	100.98	104.44	99.76	102.54	101.26	121.84	136.68
Молоко питьевое цельное пастеризованное 2.5-3.2% жирности, за литр	33.71	49.65	56.28	58.99	59.26	62.39	63.18	67.17
Сметана	104.73	160.60	176.65	189.42	200.46	205.81	211.21	250.72
Яйца куриные, за десяток	37.64	60.83	60.37	51.34	65.04	59.41	68.31	84.50
Сахар-песок	38.10	51.74	47.83	34.89	45.01	30.88	47.87	54.51
Соль поваренная пищевая	8.69	12.16	12.93	13.39	13.68	13.95	14.32	14.41
Мука пшеничная	21.12	33.96	35.12	34.30	36.34	39.26	44.11	48.59
Хлеб ржано-пшеничный	29.67	50.67	54.35	58.72	60.86	63.31	65.61	72.94
Рис шлифованный	40.75	64.46	61.26	63.46	65.89	72.71	82.94	92.65
Крупа манная	23.80	38.97	39.03	38.40	40.22	42.95	48.14	55.21
Картофель	25.80	17.00	17.81	20.16	21.77	19.41	26.80	42.04
Капуста белокочанная свежая	28.57	21.24	17.50	15.89	29.23	20.84	20.79	48.85
Лук репчатый	26.87	27.68	21.11	20.48	26.77	24.85	26.60	31.42
Яблоки	60.56	89.43	84.18	86.77	88.49	83.04	106.38	96.80
Водка крепостью 40% оборотов спирта и выше, за литр	230.09	507.94	523.32	545.78	541.79	552.45	553.34	563.14

23.3.4. Средние потребительские цены на отдельные виды непродовольственных товаров

(на конец года; рублей за штуку, пару, литр)

	2010	2015	2016	2017	2018	2019	2020	2021
Костюм-двойка мужской из шерстяных, полушерстяных или смесовых тканей	4129.28	5245.09	5729.48	6250.93	6424.43	6581.99	6780.35	7018.87
Сорочка верхняя мужская из хлопчатобумажных или смесовых тканей	418.36	766.14	842.42	937.46	1010.65	1047.99	1062.85	1101.27
Пальто женское демисезонное из шерстяных или полушерстяных тканей	5356.67	7609.80	7748.52	8213.84	8512.77	8773.53	8857.26	8999.74
Юбка женская из полушерстяных или смесовых тканей	978.68	1369.00	1496.53	1473.09	1424.89	1376.29	1379.53	1393.78
Джемпер мужской	975.92	1316.08	1372.93	1439.01	1440.51	1431.85	1461.96	1515.06

Продолжение таблицы 23.3.4.

	2010	2015	2016	2017	2018	2019	2020	2021
Колготки женские эластичные ¹⁾	95.77	139.25	147.16	150.69	186.39	185.07	199.20	221.71
Носки мужские, за пару ²⁾	33.59	42.33	43.47	47.09	48.32	49.37	51.91	52.74
Сапоги, ботинки мужские зимние с верхом из натуральной кожи	2112.62	2919.74	3065.75	3445.84	3581.64	3706.48	3831.35	3961.92
Полуботинки, туфли мужские с верхом из натуральной кожи	1650.68	2426.35	2650.13	2903.98	3019.08	3106.89	3136.05	3189.04
Сапоги женские зимние с верхом из натуральной кожи	3310.84	4332.43	4530.92	5501.14	5637.67	5694.95	5823.17	5937.86
Туфли женские модельные с верхом из натуральной кожи	1801.13	2236.61	2707.89	2904.09	2995.07	3026.73	3091.97	3205.04
Телевизор цветного изображения	9769.06	18745.72	19758.06	22221.95	22227.23	21526.33	23207.76	25321.64
Бензин автомобильный марки:								
А-76 (АИ-80)	20.77	33.47	34.46	37.39	-	-	-	-
АИ-92 (АИ-93 и т. п.)	23.74	33.67	34.69	37.63	41.16	42.42	43.16	46.48
АИ-95 и выше	26.56	36.85	37.88	41.06	44.21	45.68	46.20	49.44

¹⁾ До 2018 г. - колготки женские эластичные плотностью 15-20 DEN.

²⁾ До 2017 г. - носки мужские из хлопчатобумажной или смесовой пряжи.

23.3.5. Средние потребительские цены (тарифы) на отдельные виды услуг

(на конец года; рублей за один вид услуг)

	2010	2015	2016	2017	2018	2019	2020	2021
Бытовые услуги								
постановка наборок, за пару	165.88	221.68	232.04	241.63	218.35	236.77	238.23	240.57
ремонт телевизоров цветного изображения	592.81	1154.40	1154.40	1166.02	1210.20	1256.06	1256.06	1256.06
ремонт холодильников всех марок	1028.23	1532.28	1543.11	1543.11	1543.11	1783.18	1783.18	1783.18
химчистка мужского костюма, за шт.	607.92	770.60	807.35	870.74	864.39	920.49	999.95	999.95
стрижка модельная в женском зале	231.18	337.20	445.20	472.27	470.91	487.41	496.65	509.41
стрижка модельная в мужском зале	219.29	302.18	313.04	383.54	399.54	415.16	419.99	427.79
Ритуальные услуги								
рытье могилы ¹⁾	2221.00	3395.00	3498.68	3804.18	3863.20	3944.03	4050.55	3919.67
изготовление гроба	2168.70	3896.99	4043.68	3768.14	3768.14	3850.04	3717.21	3737.16
Транспорт пассажирский								
проезд в городском автобусе, за поездку ²⁾	12.85	19.20	22.00	22.00	26.22	25.52	25.52	27.18
Услуги связи								
пересылка простого письма внутри России, массой до 20 г, за шт.	10.50	17.00	19.00	22.00	22.00	23.00	23.00	24.00
абонентская плата за неограниченный объем местных телефонных соединений, за месяц	340.00	364.18	364.18	369.74	372.94	387.77	387.77	388.77

Продолжение таблицы 23.3.5.

	2010	2015	2016	2017	2018	2019	2020	2021
Жилищно-коммунальные услуги								
плата за жилье в домах государственного и муниципального жилищных фондов, за м ² общей площади	16.15	27.87	29.06	28.40	30.91	30.56	30.61	32.25
электроэнергия в квартирах без электроплит, за минимальный объем потребления ³⁾ в расчете за 100 кВт.ч,	254.00	370.00	397.00	410.0	424.00	435.00	452.00	475.00
водоснабжение холодное, за м ³	...	25.50	29.56	31.30	34.80	36.60	37.35	38.48
водоотведение, за м ³	...	20.58	28.50	30.60	34.41	38.64	40.53	43.16
отопление ⁴⁾ , за Гкал	18.23	1567.42	1693.90	1776.63	1954.75	2071.68	2167.96	2372.83
газ сетевой, за месяц с человека	31.50	53.50	54.60	56.50	58.40	60.20	62.60	64.50
Услуги учреждений культуры, за билет								
кинотеатр	189.74	223.61	245.32	245.56	245.56	239.37	239.37	239.82
театр	150.00	300.00	300.00	300.00	300.00	300.0	300.00	300.00
Услуги дошкольного воспитания								
детский ясли-сад, за день посещения	52.33	87.49	95.87	102.00	106.32	105.50	108.17	109.77
Санаторно-оздоровительные услуги, за день с человека								
санаторий	1707.96	2051.47	2316.00	2044.21	2121.02	2045.86	2109.83	2182.77
дом отдыха, пансионат	1400.00	4200.00	4200.00	4500.00	4990.00	4990.00	4990.00	2400.00
Медицинские услуги								
первичный консультативный прием у врача-специалиста, посещение	272.66	599.52	575.28	642.30	717.02	803.50	821.33	846.77
общий анализ крови, анализ	162.28	244.34	270.62	296.09	314.98	369.32	384.15	399.71

¹⁾ До 2018 г. - рытье могилы ручным способом на новом месте захоронения.

²⁾ До 2018 г. - проезд в городском муниципальном автобусе.

³⁾ До 2015 г. - электроэнергия в квартирах без электроплит, за 100 кВт.ч.

⁴⁾ До 2015 г. - за м² общей площади.

23.3.6. Стоимость условного (минимального) набора продуктов питания

Годы	Декабрь отчетного года, рублей	В процентах к	
		декабрю предыдущего года	среднедушевым денежным доходам населения
2010	2658.36	119.6	17.0
2015	3685.43	112.1	14.3
2016	3902.99	105.6	15.5
2017	4002.53	102.6	15.5
2018	4281.87	107.0	16.7
2019	4303.34	100.9	16.4
2020	4685.95	101.6	17.7
2021	5432.73	101.7	18.8

23.3.7. Структура стоимости условного (минимального) набора продуктов питания

(декабрь; в расчете на одного человека; в процентах)

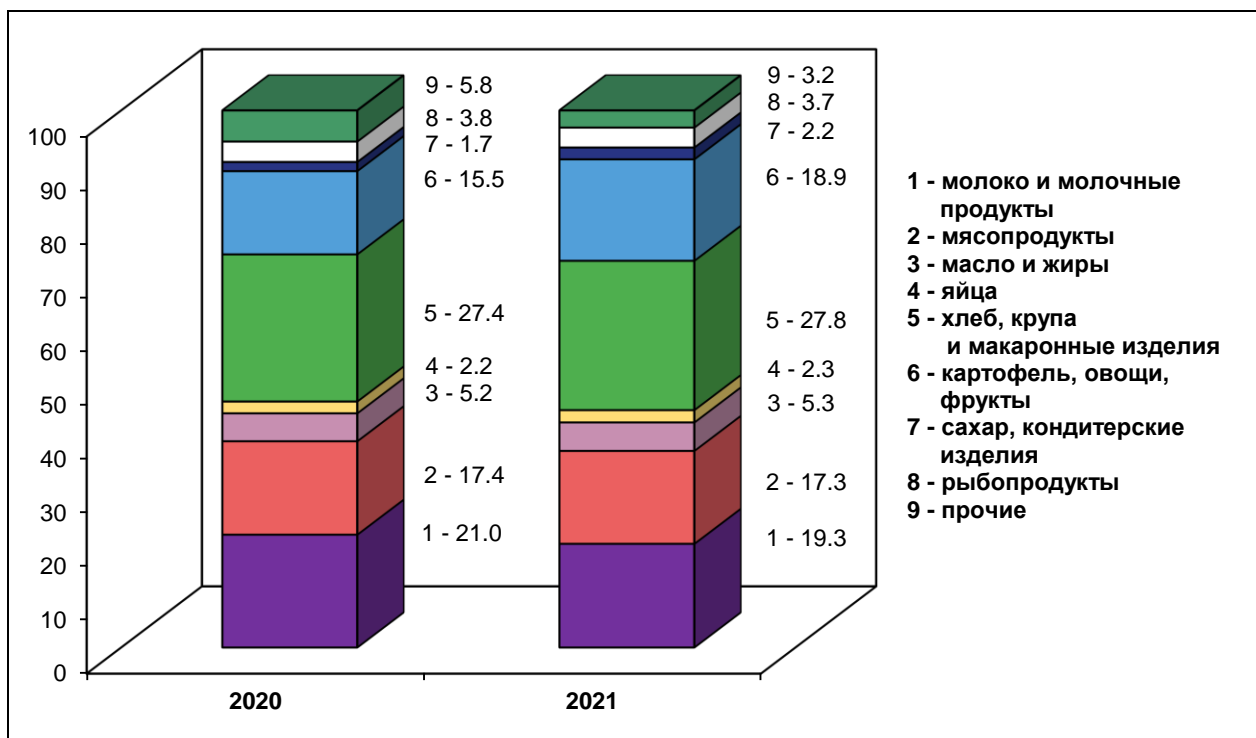

23.4. Индексы цен и средние цены на рынке жилья

23.4.1. Индексы цен на первичном и вторичном рынке жилья

(на конец периода; в процентах)

	2010	2015	2016	2017	2018	2019	2020	2021
Первичный рынок								
Все квартиры	106.9	88.2	102.1	100.1	108.6	102.0	112.9	108.9
Среднего качества (типовые)	100.7	87.9	100.2	95.7	98.7	-	100.0	127.1
Улучшенного качества	114.3	88.6	99.4	99.9	109.7	102.2	113.1	107.8
Элитные	-	85.9	116.2	104.3	96.2	100.0	-	-
Вторичный рынок								
Все квартиры	96.1	99.9	94.9	97.5	104.2	100.5	104.5	105.0
Низкого качества	92.8	96.2	98.4	98.9	95.8	99.4	101.3	100.0
Среднего качества (типовые)	95.2	99.8	90.4	96.7	106.4	100.7	102.8	111.3
Улучшенного качества	98.5	100.5	97.6	95.4	107.1	100.1	109.2	102.2

23.4.2. Средние цены на первичном и вторичном рынке жилья

(на конец периода; рублей за один квадратный метр)

	2010	2015	2016	2017	2018	2019	2020	2021
Первичный рынок								
Все квартиры	33969	41293	40579	39393	43704	45223	50113	54119
Среднего качества (типовые)	32298	40055	39712	36696	36249	-	42496	53658
Улучшенного качества	34464	41010	38397	38532	43923	44979	50218	54153
Вторичный рынок								
Все квартиры	34578	46585	40911	40018	39384	39226	40718	46660
Низкого качества	27651	27401	30344	27819	26816	31718	32310	38638
Среднего качества (типовые)	34298	46532	37974	36551	36782	37618	39207	46611
Улучшенного качества	36278	48710	43982	40258	41545	42488	44098	51315
Элитные	-	-	58851	66320	60732	59268	73612	-

23.5. Индексы цен производителей

23.5.1. Индексы цен производителей по видам экономической деятельности

(декабрь к декабрю предыдущего года; в процентах)

	2017	2018	2019	2020	2021
Производство промышленных товаров	99.4	109.8	97.3	104.6	121.7
Добыча полезных ископаемых	104.4	95.5	103.1	97.1	114.3
в том числе:					
добыча прочих полезных ископаемых	104.4	95.5	103.1	97.1	114.3
добыча камня, песка и глины	104.5	95.3	103.1	96.8	111.9
добыча полезных ископаемых, не включенных в другие группировки	101.7	104.8	103.2	99.1	134.5
Обрабатывающие производства	98.1	111.0	97.0	105.2	124.7
в том числе:					
производство пищевых продуктов	93.4	114.3	94.6	105.4	120.5
производство напитков	100.3	101.1	90.8	98.8	102.4
обработка древесины и производство изделий из дерева и пробки, кроме мебели, производство изделий из соломки и материалов для плетения	96.9	118.7	91.5	111.9	126.5
производство бумаги и бумажных изделий	101.1	108.0	91.4	107.1	141.8
деятельность полиграфическая и копирование носителей информации	101.4	110.4	105.2	102.6	113.0

Продолжение таблицы 23.5.1.

	2017	2018	2019	2020	2021
производство химических веществ и химических продуктов	100.3	134.6	80.3	102.3	2.3 р
производство прочей неметаллической минеральной продукции	105.0	100.6	104.8	107.9	102.4
производство готовых металлических изделий, кроме машин и оборудования	103.7	117.2	100.8	98.0	125.7
производство машин и оборудования, не включенных в другие группировки	99.9	108.6	104.0	100.0	99.97
производство компьютеров, электронных и оптических изделий	100.0	100.0	100.0	112.0	131.3
производство мебели	103.2	99.5	112.7	105.2	121.3
Обеспечение электрической энергией, газом и паром; кондиционирование воздуха	108.0	106.4	98.1	102.9	109.9
производство, передача и распределение электроэнергии	112.0	103.7	100.3	102.2	104.8
производство, передача и распределение пара и горячей воды; кондиционирование воздуха	101.1	112.2	93.9	104.3	118.4
Водоснабжение; водоотведение, организация сбора и утилизация отходов, деятельность по ликвидации загрязнений	...	108.2	101.2	101.8	103.2
Забор, очистка и распределение воды	...	107.0	101.6	100.1	101.2
Сбор и обработка сточных вод	...	110.1	100.8	103.6	105.1

23.5.2. Индексы цен на продукцию (затраты, услуги) инвестиционного назначения

	2017	2018	2019	2020	2021
Сводный индекс цен на продукцию (затраты, услуги) инвестиционного назначения	102.4	107.5	103.3	102.9	115.8
из него:					
индекс цен производителей на строительную продукцию	102.5	107.1	102.6	99.8	121.4
индекс цен приобретения машин и оборудования инвестиционного назначения	101.1	108.9	107.2	109.3	104.6

23.5.3. Индексы цен на продукцию (затраты, услуги) инвестиционного назначения по отдельным видам экономической деятельности в 2021 году

(декабрь к декабрю предыдущего года; в процентах)

	Сводный индекс цен на продукцию (затраты, услуги) инвестиционного назначения	Из него:	
		индекс цен производителей на строительную продукцию	индекс цен приобретения машин и оборудования инвестиционного назначения
Всего	115.8	121.4	104.6
из них:			
сельское, лесное хозяйство, охота, рыболовство и рыбоводство	115.9	120.7	107.7
добыча полезных ископаемых	104.5	121.9	104.4
из нее добыча прочих полезных ископаемых	105.2	121.9	105.1
обрабатывающие производства	111.3	119.7	105.7
из них:			
производство пищевых продуктов	107.8	124.1	105.9
производство напитков	110.4	124.1	105.7
производство текстильных изделий	106.4	120.1	-
обработка древесины и производство изделий из дерева и пробки, кроме мебели, производство изделий из соломки и материалов для плетения	109.8	120.8	106.8
производство бумаги и бумажных изделий	107.2	121.3	105.4
деятельность полиграфическая и копирование носителей информации	113.6	122.2	106.4
производство химических веществ и химических продуктов	111.5	119.1	104.9
производство резиновых и пластмассовых изделий	110.1	117.0	105.7
производство прочей неметаллической минеральной продукции	111.3	119.2	106.2
производство готовых металлических изделий, кроме машин и оборудования	117.7	123.0	106.2
производство компьютеров, электронных и оптических изделий	113.3	121.1	105.3
производство электрического оборудования	106.4	119.8	106.3
производство машин и оборудования, не включенных в другие группировки	110.8	119.6	106.0
производство автотранспортных средств, прицепов и полуприцепов	119.3	120.6	107.1

	Сводный индекс цен на продукцию (затраты, услуги) инвестиционного назначения	Из него:	
		индекс цен производителей на строительную продукцию	индекс цен приобретения машин и оборудования инвестиционного назначения
производство прочих транспортных средств и оборудования	108.3	118.3	106.5
производство мебели	106.7	-	106.7
обеспечение электрической энергией, газом и паром; кондиционирование воздуха	109.9	118.4	102.7
в том числе:			
производство, передача и распределение электроэнергии	111.4	118.6	102.7
производство и распределение газообразного топлива	117.4	119.0	102.7
производство, передача и распределение пара и горячей воды; кондиционирование воздуха	102.8	110.7	102.7
водоснабжение; водоотведение, организация сбора и утилизации отходов, деятельность по ликвидации загрязнений	108.7	112.2	105.4
строительство	115.7	116.1	105.4
из него:			
строительство зданий	116.2	116.2	105.4
строительство инженерных сооружений	110.1	115.5	105.4
торговля оптовая и розничная; ремонт автотранспортных средств и мотоциклов	110.3	122.5	104.9
в том числе:			
торговля оптовая и розничная автотранспортными средствами и мотоциклами и их ремонт	105.8	-	105.8
торговля оптовая, кроме оптовой торговли автотранспортными средствами и мотоциклами	109.8	120.9	104.3
торговля розничная, кроме торговли автотранспортными средствами и мотоциклами	110.5	124.1	106.0
транспортировка и хранение	122.1	122.7	103.8
в том числе деятельность сухопутного и трубопроводного транспорта	117.8	119.3	103.7
деятельность трубопроводного транспорта	118.2	119.3	103.7
деятельность водного транспорта	104.0	124.2	103.7

	Сводный индекс цен на продукцию (затраты, услуги) инвестиционного назначения	Из него:	
		индекс цен производителей на строительную продукцию	индекс цен приобретения машин и оборудования инвестиционного назначения
складское хозяйство и вспомогательная транспортная деятельность	122.0	122.3	104.2
деятельность почтовой связи и курьерская деятельность	107.4	124.9	102.0
деятельность гостиниц и предприятий общественного питания	115.5	130.7	105.7
в том числе:			
деятельность по предоставлению мест для временного проживания	117.2	130.7	105.3
деятельность по предоставлению продуктов питания и напитков	106.3	130.7	106.0
деятельность в области информации и связи	106.8	123.0	102.9
из нее:			
деятельность издательская	105.6	-	105.0
деятельность в сфере телекоммуникаций	107.3	124.9	102.7
деятельность в области информационных технологий	103.7	121.3	102.9
деятельность финансовая и страховая	108.8	122.5	104.3
деятельность по операциям с недвижимым имуществом	122.0	122.5	105.3
деятельность профессиональная, научная и техническая	119.1	124.0	105.2
из нее научные исследования и разработки	117.5	123.3	105.4
деятельность административная и сопутствующие дополнительные услуги	104.3	-	104.3
государственное управление и обеспечение военной безопасности; социальное обеспечение	108.6	122.3	104.1
образование	106.7	122.1	104.9
деятельность в области здравоохранения и социальных услуг	108.3	123.4	105.4
деятельность в области культуры, спорта, организации досуга и развлечений	112.5	125.7	105.3

23.5.4. Индексы цен производителей сельскохозяйственной продукции

(в процентах к предыдущему году)

	2010	2015	2016	2017	2018	2019	2020	2021
Продукция сельского хозяйства - всего	109.4	109.5	101.1	102.1	107.8	107.2	96.4	113.3
в том числе:								
продукция растениеводства	123.5	114.1	107.1	103.3	101.2	100.3	100.8	123.8
из нее:								
зерновые и зернобобовые культуры	102.0	100.0	100.0	-	-	-	-	100.6
картофель	121.1	110.7	76.0	109.1	113.7	85.2	84.2	2.0 р
овощи	125.7	114.6	107.9	103.1	100.7	100.5	101.4	124.4
продукция животноводства	108.0	109.2	100.6	102.0	108.2	107.5	96.2	112.3
из нее:								
скот и птица (в живом весе)	101.4	109.0	100.5	102.6	108.4	107.7	96.1	112.6
молоко сырое крупного рогатого скота	121.4	101.9	103.3	107.3	99.6	113.7	100.8	105.8
яйца куриные	100.9	119.9	100.2	85.9	109.2	96.5	-	-

23.5.5. Индексы тарифов на грузовые перевозки автомобильным транспортом

(декабрь к декабрю предыдущего года; в процентах)

	2010	2015	2016	2017	2018	2019	2020	2021
Транспорт - всего	101.1	102.2	105.5	103.4	104.7	96.2	111.2	97.9
из него:								
международное сообщение	100.0	99.8	117.5	109.3	112.2	89.0	131.2	91.6
междугородное сообщение	105.1	103.2	100.0	100.3	101.3	100.0	97.3	100.8
городское и пригородное сообщение ¹⁾	105.1	100.0	100.0	106.2	100.0	100.0	114.5	100.0

¹⁾ До 2016 г. - внутригородское и пригородное сообщение.

23.5.6. Индексы тарифов на услуги связи для юридических лиц

(на конец периода; в процентах к концу периода предыдущего периода)

	2010	2015	2016	2017	2018	2019	2020	2021
Услуги связи - всего	107.7	104.9	103.5	105.7	101.3	103.3	100.2	102.8
в том числе:								
национальная почтовая	135.9	110.2	109.9	115.4	103.2	104.6	100.3	104.7
местная телефонная	108.9	104.4	102.2	101.5	101.2	103.3	100.0	102.3
междугородная телефонная	100.0	100.0	100.0	100.0	100.0	105.0	101.7	104.9
документальная электросвязь	116.7	102.3	101.2	100.6	100.3	100.2	100.0	100.1
проводное радиовещание	106.7	104.8	109.1	112.5	100.0	100.0	100.0	120.0
подвижная связь	100.0	100.0	100.0	118.3	100.0	106.4	100.0	100.0

23.5.7. Средние тарифы на услуги связи для юридических лиц

(за IV квартал; рублей)

	2017	2018	2019	2020	2021
Плата за предоставление доступа к сети местной телефонной связи независимо от типа абонентской линии сети фиксированной телефонной связи	2300	2300	2300	2300	2300
Плата за предоставление междугородных телефонных соединений (разговоров) автоматическим способом, по магистральным каналам связи, на расстояние от 1201 до 3000 км, в период наибольшей нагрузки, за каждую полную или неполную минуту	5.00	5.00	5.25	5.34	5.60
Плата за предоставление магистральных телеграфных каналов при пропускной способности канала 50 Бод, протяженностью от 1201 до 3000 км, за полные или неполные сутки	336.0	336.0	336.0	336.0	336.0
Плата за предоставление магистральных каналов междугородной телефонной сети для передачи данных при номинальной загрузке каналов 32 мкВт, протяженностью от 1201 до 3000 км в период наибольшей нагрузки, за каждый полный или неполный час	82.81	82.81	82.81	82.81	82.81
Плата за предоставление местного соединения (разговора) по сотовой связи в дневное время, за минуту	1.10	1.10	1.17	1.17	1.17

Методологические пояснения

Таблицы 23.1. - 23.3. Индекс потребительских цен (ИПЦ) измеряет отношение стоимости фиксированного перечня товаров и услуг в ценах текущего периода к его стоимости в ценах предыдущего (базисного) периода и характеризует изменение во времени общего уровня цен на товары и услуги, приобретаемые населением для непроизводственного потребления. ИПЦ является важнейшим показателем, характеризующим уровень инфляции, и используется при пересчете макроэкономических показателей из текущих цен в сопоставимые цены.

Расчет ИПЦ производится путем объединения двух информационных потоков:

данных об изменении цен, полученных методом регистрации цен и тарифов на потребительском рынке;

данных о структуре фактических потребительских расходов домашних хозяйств за два смежных года.

В набор товаров и услуг, разработанный для наблюдения за ценами, включены товары и услуги массового потребительского спроса. Отбор позиций произведен с учетом их относительной важности для потребления населением, представительности с точки зрения отражения динамики цен на однородные товары, устойчивого наличия их в продаже.

Регистрация цен и тарифов на товары и услуги осуществляется в организациях торговли, сфере услуг и общественного питания, на розничных рынках и ярмарках, реализующих их на регулярной основе в стационарных торговых объектах и в нестационарных (палатки, киоски и т.д.).

В набор товаров и услуг, разработанный для наблюдения за ценами, включены товары и услуги массового потребительского спроса. Отбор позиций произведен с учетом их относительной важности для потребления населением, представительности с точки зрения отражения динамики цен на однородные товары, устойчивого наличия их в продаже.

Исходной информацией для расчета ИПЦ являются данные регистрации цен на товары и услуги с конкретными потребительскими свойствами. На их основе определяются средние сопоставимые цены отчетного и предыдущего периодов. Сопоставимой считается цена, заре-

гистрированная в одной и той же организации торговли (сферы услуг) на один и тот же или аналогичный по качеству товар (услугу).

При агрегации индексов на отдельные товары, товарные группы и услуги в целом по региону используются индивидуальные индексы цен на товары и услуги по городам и удельный вес численности населения обследуемой территории в общей численности.

Исходя из агрегатных индексов цен на товары и услуги по субъекту Российской Федерации, федеральному округу и доли расходов на их приобретение в потребительских расходах населения определяются индексы цен на основные группы (продовольственные товары и непродовольственные товары, услуги), а также ИПЦ по субъекту Российской Федерации, федеральному округу.

Таблицы 23.3.6., 23.3.7. Стоимость условного (минимального) набора продуктов питания определена на основе минимального набора продуктов питания для мужчин трудоспособного возраста (приведен в Методологических рекомендациях по определению потребительской корзины для основных социально-демографических групп населения в целом по Российской Федерации и в субъектах, утвержденных постановлением Правительства Российской Федерации от 17 февраля 1999 года № 192).

Указанный показатель отражает межрегиональную дифференциацию уровней потребительских цен и не является составляющим элементом величины прожиточного минимума, определяемого в субъектах Российской Федерации, что объясняется различием методологических подходов при их формировании. При расчете стоимости минимального набора продуктов питания используются единые (установленные в целом по Российской Федерации) минимальные объемы потребления, в то время как при расчете величины прожиточного минимума - объемы сформированные на основе зонирования субъектов Российской Федерации в зависимости от факторов, влияющих на особенности потребления продуктов питания.

Таблицы 23.4.1., 23.4.2. Индексы цен на первичном и вторичном рынке жилья рассчитываются на основе зарегистрированных цен соответственно на вновь построенные квартиры и на квартиры функционирующего жилого фонда, находящиеся в собственности, если они являются объектом совершения рыночных сделок.

Наблюдение ведется по выборочному кругу организаций, осуществляющих операции с недвижимостью. При регистрации цен на квартиры учитываются их количественные и качественные характеристики.

Таблицы 23.1., 23.5.1. Индекс цен производителей промышленных товаров рассчитываются на основании регистрации цен на товары (услуги)-представители в базовых организациях. Цены производителей представляют собой фактически сложившиеся на момент регистрации цены указанных организаций на произведенные товары (оказанные услуги), предназначенные для реализации на внутреннем рынке (без косвенных товарных налогов - налога на добавленную стоимость, акциза и т. п.). В качестве товаров-представителей принимаются однородные группы продукции с точки зрения основных качественных параметров, а также потребительских свойств, характера используемого сырья, материалов и технологических процессов при их производстве.

Рассчитанные по товарам (услуги)-представителям индексы цен производителей последовательно агрегируются в индексы цен соответствующих видов, групп, классов, разделов экономической деятельности. В качестве весов используют данные об объеме производства в стоимостном выражении базисного периода.

Таблицы 23.1., 23.5.2. Сводный индекс цен на продукцию (затраты, услуги) инвестиционного назначения отражает общее изменение цен в строительстве объектов различных видов экономической деятельности и рассчитывается как агрегированный показатель из индексов цен производителей на строительную продукцию, приобретения машин и оборудования инвестиционного назначения и на прочую продукцию (затраты, услуги) инвестиционного назначения, взвешенных по доле этих элементов в общем объеме инвестиций в основной капитал.

Расчет индекса цен производителей на строительную продукцию проводится на основе данных формы отчетности о ценах на материалы, детали, конструкции, приобретенные в базовых подрядных организациях, а также на базе технологических моделей, разработанных по видам экономической деятельности с учетом территориальных особенностей строительства.

Индекс цен на машины и оборудование инвестиционного назначения исчисляется по данным об изменении цен производителей этого оборудования, а также транспортных расходов, ставки налога на добавленную стоимость и других расходов.

Таблицы 23.1., 23.5.3. Индексы цен производителей сельскохозяйственной продукции исчисляется на основании регистрации в отобранных для наблюдения сельскохозяйственных организациях цен на основные виды товаров-представителей, реализуемых заготовительным, перерабатывающим организациям, на рынке, через собственную торговую сеть, населению непосредственно с транспортных средств, на ярмарках, биржах, аукционах, организациям, коммерческим структурам и т. п.. Цены производителей сельскохозяйственной продукции приводятся с учетом надбавок и скидок за качество реализованной продукции без расходов на транспортировку, экспедирование, погрузку и разгрузку продукции, а также без НДС.

Таблицы 23.1., 23.5.4. Индексы тарифов на грузовые перевозки характеризуют изменение за текущий период тарифов на грузовые перевозки без учета изменения за этот период структуры перевезенных грузов по разнообразным признакам: по виду и размеру отправки груза, скорости доставки, расстоянию перевозки, территории перевозки, типу подвижного состава, степени использования его грузоподъемности и др.

По каждому виду транспорта регистрируются тарифы на услуги-представители. За услугу-представитель принимается перевозка одной тонны массового груза определенным видом транспорта на фиксированное расстояние. Обследование тарифов осуществляется в выборочной совокупности транспортных организаций. В качестве весов используются доходы соответствующего вида транспорта от перевозок грузов за базисный период.

Таблицы 23.1., 23.5.5. Индекс тарифов на услуги связи для юридических лиц характеризует изменение тарифов на услуги связи для бюджетных и коммерческих организаций, оказанные как по свободным тарифам, так и по регулируемым на федеральном уровне.

Расчет индексов тарифов на услуги связи основан на ежемесячном наблюдении за тарифами на 15 видов услуг-представителей связи для юридических лиц в столицах республик, центрах краев, областей, автономных округов и городах федерального значения Российской Федерации.

При расчете сводных индексов тарифов в качестве весов используются данные о доходах услуг связи за предыдущий год.

24. ВНЕШНЕЭКОНОМИЧЕСКАЯ ДЕЯТЕЛЬНОСТЬ

24.1. Внешняя торговля ¹⁾

24.1.1. Внешнеторговый оборот области

(миллионов долларов США)

	2010	2015	2016	2017	2018	2019	2020	2021
Внешнеторговый оборот	1605.5	1663.5	1375.2	1444.2	1783.8	2157.9	1916.0	3115.6
в том числе:								
экспорт	1115.5	1040.1	937.8	1054.8	1343.1	1588.9	1348.9	2549.9
из него:								
страны дальнего зарубежья	976.2	927.4	822.9	961.7	1208.2	1445.6	1241.5	2415.1
государства-участники СНГ	139.4	112.7	114.9	93.1	134.9	143.3	107.4	134.9
импорт	490.0	623.4	437.4	389.4	440.7	569.0	567.2	565.6
из него:								
страны дальнего зарубежья	434.9	528.1	411.1	351.6	401.6	533.7	529.8	532.1
государства-участники СНГ	55.0	95.3	26.3	37.8	39.1	35.3	37.4	33.5

24.1.2. Внешняя торговля области с государствами-участниками СНГ

(в фактически действовавших ценах; миллионов долларов США)

	Экспорт					Импорт				
	2010	2015	2018	2019	2020	2010	2015	2018	2019	2020
Всего	139.4	112.7	134.9	143.3	107.4	55.0	95.3	39.1	35.3	37.4
в том числе:										
Азербайджан	5.2	1.7	3.0	4.5	4.4	0.9	0.0	-	-	-
Армения	1.0	0.7	0.5	1.0	1.1	-	-	-	-	0.0
Беларусь	65.0	39.3	44.1	55.4	33.6	45.1	80.4	21.1	20.1	23.8
Казахстан	40.5	34.7	26.8	33.3	37.7	1.0	2.4	6.5	3.1	5.8
Киргизия	4.4	7.4	0.7	2.5	2.7	-	0.0	-	-	-
Республика Молдова	2.0	0.5	0.3	10.3	14.7	0.6	3.2	4.0	3.5	1.7
Таджикистан	1.1	0.5	0.2	0.2	0.2	-	-	-	-	-
Туркменистан	0.2	0.2	0.1	0.1	0.1	-	-	-	-	-
Узбекистан	3.2	1.3	5.1	7.2	3.5	0.0	0.8	0.1	0.8	0.6
Украина	16.6	26.5	53.8	31.4	9.3	7.4	8.5	6.5	7.5	5.4

¹⁾ 2010 г. - с 1 июля 2010 г. - данные по Республике Казахстан по экспорту приведены на основе статистического учета, без учета данных по импорту. С 2015 г. - с учетом данных взаимной торговли с государствами - членами ЕАЭС. 2020 год - по данным ФТС России на 23.04.2021 г., 2021 г. - по данным ФТС России на 28.04.2022 г.

24.1.3. Товарная структура внешней торговли с государствами-участниками СНГ

(в фактически действовавших ценах)

	Млн долларов США						В процентах к итогу					
	2010	2015	2018	2019	2020	2021	2010	2015	2018	2019	2020	2021
Экспорт - всего	139.4	112.7	134.9	143.3	107.4	134.9	100	100	100	100	100	100
в том числе:												
продовольственные товары и сельскохозяйственное сырье	33.9	11.0	5.9	10.0	6.0	5.0	24.3	9.7	4.4	6.9	5.6	3.7
минеральные продукты	1.1	0.1	2.0	2.9	3.0	3.4	0.8	0.1	1.5	2.0	2.8	2.5
продукция химической промышленности, каучук	11.9	13.0	47.8	60.3	39.7	53.3	8.5	11.5	35.4	42.1	37.0	39.5
кожевенное сырье, пушнина и изделия из них	0.0	0.8	0.1	0.1	0.0	0.0	0.0	0.7	0.1	0.0	0.0	0.0
древесина и целлюлозно-бумажные изделия	36.8	38.2	31.9	19.0	22.9	28.0	26.4	33.9	23.6	13.2	21.3	20.8
текстиль, текстильные изделия, обувь	0.9	12.2	8.8	7.7	7.7	7.4	0.7	10.8	6.5	5.4	7.2	5.5
металлы, драгоценные камни и изделия из них	24.4	15.1	6.8	4.2	2.7	8.0	17.5	13.4	5.0	2.9	2.5	5.9
машины, оборудование и транспортные средства	13.0	6.4	18.4	22.4	11.2	11.9	9.3	5.7	13.6	15.7	10.4	8.8
другие товары	17.4	16.0	13.4	16.8	14.0	17.8	12.5	14.2	9.9	11.7	13.1	13.2
Импорт - всего	55.0	95.3	39.1	35.3	37.4	33.5	100	100	100	100	100	100
в том числе:												
продовольственные товары и сельскохозяйственное сырье	15.9	16.6	13.1	9.0	12.8	8.8	28.9	17.4	33.5	25.5	34.3	26.4
минеральные продукты	1.6	3.5	5.6	6.5	3.8	3.2	3.0	3.7	14.4	18.3	10.1	9.4
продукция химической промышленности, каучук	3.1	2.2	10.7	13.3	13.2	13.8	5.6	2.3	27.2	37.6	35.4	41.4
кожевенное сырье, пушнина и изделия из них	0.1	-	0.1	-	0.0	-	0.1	-	0.2	-	0.0	-
древесина, и целлюлозно-бумажные изделия	0.2	1.2	0.5	1.4	2.4	3.0	0.4	1.3	1.4	4.0	6.5	8.8
текстиль, текстильные изделия, обувь	4.8	1.4	4.8	1.0	0.9	0.3	8.7	1.5	12.3	2.7	2.3	0.8
металлы, драгоценные камни и изделия из них	19.5	9.4	0.9	0.7	0.9	0.8	35.5	9.8	2.4	2.0	2.3	2.5
машины, оборудование, транспортные средства	6.1	60.1	2.6	2.8	2.7	2.9	11.0	63.0	6.7	7.8	7.3	8.8
другие товары	3.7	1.0	0.8	0.7	0.7	0.7	6.8	1.0	2.0	2.0	1.8	1.9

24.1.4. Внешняя торговля с основными странами дальнего зарубежья

(в фактически действовавших ценах; миллионов долларов США)

	Экспорт					Импорт				
	2010	2015	2018	2019	2020	2010	2015	2018	2019	2020
Всего	976.2	927.4	1208.2	1445.6	1241.5	434.9	528.1	401.6	533.7	529.8
в том числе:										
Австрия	2.0	1.6	2.9	4.2	1.7	1.7	10.1	3.2	1.1	1.7
Аргентина	0.3	-	0.1	-	0.0	0.2	0.2	-	-	-
Бельгия	0.5	54.2	5.7	1.8	2.0	2.4	1.3	1.4	1.8	1.6
Болгария	0.0	0.3	0.4	1.0	1.0	0.0	-	0.1	0.2	0.4
Бразилия	79.6	130.1	159.7	261.1	299.3	0.5	0.0	0.1	0.3	6.2
Венгрия	0.6	0.1	0.5	2.6	3.1	0.3	0.2	0.3	0.7	0.2
Германия	27.9	18.6	15.4	15.2	16.1	32.5	57.8	36.1	36.3	36.1
Греция	1.3	0.5	0.2	0.2	0.5	-	0.0	0.0	0.0	0.1
Грузия	1.2	0.2	0.6	1.5	1.2	-	-	-	-	0.4
Дания	0.2	3.9	5.1	5.6	5.8	1.0	9.0	1.3	5.0	9.3
Египет	6.2	8.5	15.4	14.4	9.9	0.2	-	-	0.1	0.1
Индия	3.7	0.7	0.7	1.1	21.9	2.0	8.9	6.2	13.2	13.0
Ирландия	0.0	0.0	0.0	0.3	0.1	10.5	0.3	0.5	0.7	0.7
Испания	0.3	0.2	5.1	8.4	1.2	3.1	6.6	4.9	8.5	8.0
Италия	1.0	2.9	8.9	2.4	3.1	12.1	54.8	48.6	51.1	67.9
Канада	0.2	1.7	0.1	0.0	1.0	-	-	1.2	0.6	0.0
Кипр	95.4	0.0	3.6	3.2	3.2	-	-	-	-	-
Китай	239.1	225.8	301.7	288.9	176.0	48.7	123.9	45.4	214.1	157.5
Латвия	37.7	27.5	4.9	41.9	41.1	8.8	0.0	-	0.1	0.6
Литва	19.2	13.5	23.0	12.4	20.6	9.9	0.6	0.6	0.0	0.2
Малайзия	1.3	-	2.0	1.1	0.7	7.4	0.2	0.1	0.2	0.1
Мексика	1.8	0.1	0.3	1.4	6.2	0.1	0.0	0.0	0.0	0.0
Нидерланды	4.9	1.3	5.0	6.7	7.4	24.6	13.2	6.6	7.4	5.9
Норвегия	1.0	1.3	3.7	4.5	3.2	0.0	0.0	1.0	0.4	0.2
Перу	7.9	51.1	13.8	18.6	7.8	0.0	0.8	4.4	4.3	2.6
Польша	4.1	14.0	23.5	18.2	20.0	42.9	14.7	11.9	14.8	12.4
Португалия	0.4	0.0	1.0	0.5	1.1	1.1	10.2	15.4	11.4	12.0
Республика Корея	1.6	7.1	5.8	4.9	6.3	2.9	14.7	17.1	15.5	11.3
Соединенное Королевство (Великобритания)	5.8	2.0	2.6	2.8	2.2	8.0	21.2	12.4	6.9	3.9
Словакия	0.2	0.3	0.4	0.2	0.1	12.5	13.6	18.0	16.0	17.3
США	126.7	156.0	227.9	243.4	123.1	7.9	3.3	2.0	2.9	3.6
Таиланд	44.5	56.8	40.8	35.3	27.4	27.8	16.6	25.9	15.1	18.7
Турция	4.1	4.8	5.2	17.6	5.2	7.4	7.9	6.8	16.5	8.9
Финляндия	159.8	71.1	91.5	90.3	85.6	55.1	27.6	57.8	31.7	36.4
Франция	4.0	-	0.6	4.8	5.3	20.8	26.6	9.0	16.0	13.0
Чешская Республика	1.2	0.6	0.5	0.6	0.7	0.3	6.7	1.6	2.1	3.1
Швейцария	0.2	0.2	0.0	0.0	0.0	5.5	5.6	6.0	4.0	4.8
Швеция	6.2	3.7	113.0	85.6	19.1	25.6	18.4	12.3	11.9	11.8
Эстония	30.9	22.2	22.2	24.0	25.1	2.8	0.1	1.4	2.0	1.7
Япония	9.4	3.4	2.6	6.0	3.1	6.3	16.0	0.2	1.3	10.6

24.1.5. Товарная структура внешней торговли со странами дальнего зарубежья

(в фактически действовавших ценах)

	Млн долларов США						В процентах к итогу					
	2010	2015	2018	2019	2020	2021	2010	2015	2018	2019	2020	2021
Экспорт - всего	976.2	927.4	1208.2	1445.6	1241.5	2415.1	100	100	100	100	100	100
в том числе:												
продовольственные товары												
и сельскохозяйственное сырье	30.0	15.9	21.9	17.9	17.6	17.0	3.1	1.7	1.8	1.2	1.4	0.7
минеральные продукты	0.1	0.0	0.4	0.3	0.1	0.0	0.0	0.0	0.0	0.0	0.0	0.0
продукция химической промышленности, каучук	620.7	666.6	877.2	1179.9	963.9	2039.3	63.6	71.9	72.6	81.6	77.6	84.4
кожевенное сырье, пушнина и изделия из них	0.0	0.0	-	0.0	0.0	0.0	0.0	0.0	-	0.0	0.0	0.0
древесина, целлюлознобумажные изделия	184.6	152.8	275.9	218.1	235.3	331.7	18.9	16.5	22.8	15.1	19.0	13.7
текстиль, текстильные изделия, обувь	0.0	0.0	0.0	0.3	0.0	0.3	0.0	0.0	0.0	0.0	0.0	0.0
металлы, драгоценные камни и изделия из них	107.9	71.2	0.6	0.6	0.6	7.0	11.0	7.7	0.0	0.0	0.1	0.3
машины, оборудование, транспортные средства	9.4	6.5	5.6	2.1	8.8	5.8	1.0	0.7	0.5	0.1	0.7	0.2
другие товары	23.4	14.3	26.6	26.4	15.1	13.9	2.4	1.5	2.2	1.8	1.2	0.6
Импорт - всего	434.9	528.1	401.6	533.7	529.8	532.1	100	100	100	100	100	100
в том числе:												
продовольственные товары												
и сельскохозяйственное сырье	70.6	8.0	7.0	10.1	9.5	12.7	16.3	1.5	1.7	1.9	1.8	2.4
минеральные продукты	1.1	6.8	2.0	2.9	2.3	1.9	0.3	1.3	0.5	0.5	0.4	0.4
продукция химической промышленности, каучук	84.9	72.8	96.1	105.8	115.5	140.3	19.5	13.8	23.9	19.8	21.8	26.4
кожевенное сырье, пушнина и изделия из них	2.5	6.7	1.6	8.8	4.9	4.9	0.6	1.3	0.4	1.6	0.9	0.9
древесина, целлюлознобумажные изделия	74.5	51.1	33.2	16.0	30.4	33.6	17.1	9.7	8.3	3.0	5.7	6.3
текстиль, текстильные изделия, обувь	98.6	187.5	122.3	263.3	209.7	197.4	22.7	35.5	30.4	49.3	39.6	37.1
металлы, драгоценные камни и изделия из них	14.1	32.8	27.8	33.2	34.7	45.3	3.2	6.2	6.9	6.2	6.6	8.5
машины, оборудование, транспортные средства	84.1	153.8	104.5	84.1	113.8	79.7	19.3	29.1	26.0	15.8	21.5	15.0
другие товары	4.5	8.6	7.2	9.6	9.1	16.3	1.0	1.6	1.8	1.8	1.7	3.1

24.1.6. Экспорт важнейших товаров из Новгородской области

	Количество, тонн			Стоимость, тыс. долл. США		
	2020	2021	в % к 2020	2020	2021	в % к 2020
Рыба и ракообразные, моллюски и прочие водные беспозвоночные	738.1	852.4	115.5	8670.02	10151.7	117.1
Овощи и некоторые съедобные корнеплоды и клубнеплоды	1197.2	628.8	52.5	3207.71	1853.3	57.8
Съедобные фрукты и орехи; кожура цитрусовых плодов или корки дынь	950.9	1099.7	115.7	2153.4	3048.4	141.6
Сахар и кондитерские изделия из сахара	3919.0	2272.9	58.0	1499.9	1235.2	82.4
Удобрения, тыс. тонн	5129.5	6185.1	120.6	954081.6	2030608.1	2.1 p
Эфирные масла и резиноиды; парфюмерные, косметические или туалетные средства	2915.3	3200.0	109.8	17483.1	19994.6	114.4
Пластмассы и изделия из них	25507.6	26689.2	104.6	7471.3	13815.6	184.9
Древесина и изделия из нее; древесный уголь, тыс. тонн	1119.1	1040.9	93.0	221896.8	308644.3	139.1
Бумага и картон; изделия из бумажной массы, бумаги или картона	11238.7	25513.5	2.3 p	36318.4	51124.4	140.8
Обувь, гетры и аналогичные изделия; их детали	106.6	78.9	74.0	6133.6	5602.4	91.3
Керамические изделия, тыс. тонн	39.8	39.6	99.5	10513.7	12425.1	118.2
Стекло и изделия из него	2721.6	3448.2	126.7	2763.3	3844.8	139.1
Черные металлы	78.0	448.4	5.8 p	77.7	631.1	8.1 p
Изделия из черных металлов	153.2	108.2	70.6	501.1	384.9	76.8
Медь и изделия из нее	136.4	1116.1	8.2 p	933.3	9848.2	10.6 p
Машины, оборудование и транспортные средства	x	x	x	20021.2	17668.4	88.2
Мебель; постельные принадлежности, матрацы, основы матрацные, диванные подушки и аналогичные набивные принадлежности мебели; лампы и осветительное оборудование	x	x	x	13212.9	12249.8	92.7

24.1.7. Импорт важнейших товаров в Новгородскую область

	Количество			Стоимость		
	2020 тонн	2021 тонн	в % к 2020	2020 тыс. долл. США	2021 тыс. долл. США	в % к 2020
Мясо и пищевые мясные субпродукты	884.6	203.2	23.0	2809.8	623.6	22.2
Рыба и ракообразные, моллюски и прочие водные беспозвоночные	475.2	993.9	2.1 p	4039.5	7540.2	186.7
Молочная продукция; яйца птиц; мед натуральный; пищевые продукты животного происхождения	3254.6	1373.2	42.2	7208.7	5283.1	73.3
Овощи и некоторые съедобные корнеплоды и клубнеплоды	734.7	557.6	75.9	674.6	590.9	87.6
Кофе, чай, мате, или парагвайский чай, и пряности	336.6	374.7	111.3	569.1	676.4	118.9
Сахар и кондитерские изделия из сахара	5346.9	5129.9	95.9	2454.8	3197.7	130.3
Какао и продукты из него	45.2	42.5	94.0	377.0	388.2	103.0
Готовые продукты из зерна злаков, муки, крахмала или молока; мучные кондитерские изделия	250.7	525.7	2.1 p	404.1	1066.3	2.6 p
Алкогольные и безалкогольные напитки и уксус	960.1	1081.0	112.6	408.3	489.1	119.8
Удобрения	37239.4	26591.9	71.4	9445.9	9667.7	102.3
Экстракты дубильные или красильные; таннины и их производные; красители, пигменты и прочие красящие вещества; краски и лаки; шпатлевки и прочие мастики; полиграфическая краска, чернила, тушь	578.3	721.9	124.8	9806.3	13657.5	139.3
Эфирные масла и резиноиды; парфюмерные, косметические или туалетные средства	747.7	757.2	101.3	20258.4	20630.1	101.8
Пластмассы и изделия из них	28416.2	30177.4	106.2	57586.9	76043.9	132.1
Древесина и изделия из нее; древесный уголь	9220.3	7759.2	84.2	2698.9	4720.4	174.9
Бумага и картон; изделия из бумажной массы, бумаги или картона	25784.3	26296.8	102.0	28000.9	29758.7	106.3
Обувь, гетры и аналогичные изделия; их детали	8568.8	8641.1	100.8	196585.8	181338.1	92.2
Черные металлы	2535.7	2723.7	107.4	2431.5	3582.1	147.3
Изделия из черных металлов	1036.0	1226.5	118.4	8509.9	9496.7	111.6
Алюминий и изделия из него	1907.9	2689.3	141.0	8398.0	11944.8	142.2
Машины, оборудование и транспортные средства	x	x	x	116526.6	82474.6	70.8
Мебель; постельные принадлежности, матрацы, основы матрацные, диванные подушки и аналогичные набивные принадлежности мебели, лампы и осветительное оборудование	x	x	x	5937.6	8691.0	146.4

24.1.8. Экспорт и импорт услуг ¹⁾

	2010	2015	2016	2017	2018	2019	2020 ²⁾	2021
Миллионов долларов США								
Оборот	43.0	31.1	25.0	26.7	31.2	33.2	80.0	106.6
Экспорт	1.9	5.2	2.7	2.6	5.0	4.8	14.7	21.6
Импорт	41.1	25.9	22.3	24.1	26.2	28.4	65.3	85.0
В процентах к итогу								
Оборот	100	100	100	100	100	100	100	100
Экспорт	4.4	16.7	10.8	9.7	16.0	14.5	18.4	20.3
Импорт	95.6	83.3	89.2	90.3	84.0	85.5	81.6	79.7

¹⁾ С 2015 г. без учета данных об экспорте и импорте транспортных услуг.

²⁾ С 2020 г. по данным Центрального банка России, включая транспортные услуги, с учетом индивидуальных предпринимателей, формы 1-поездки, без учета данных нераспределенного объема.

24.1.9. Структура внешнеторгового оборота услуг

(в процентах к итогу)

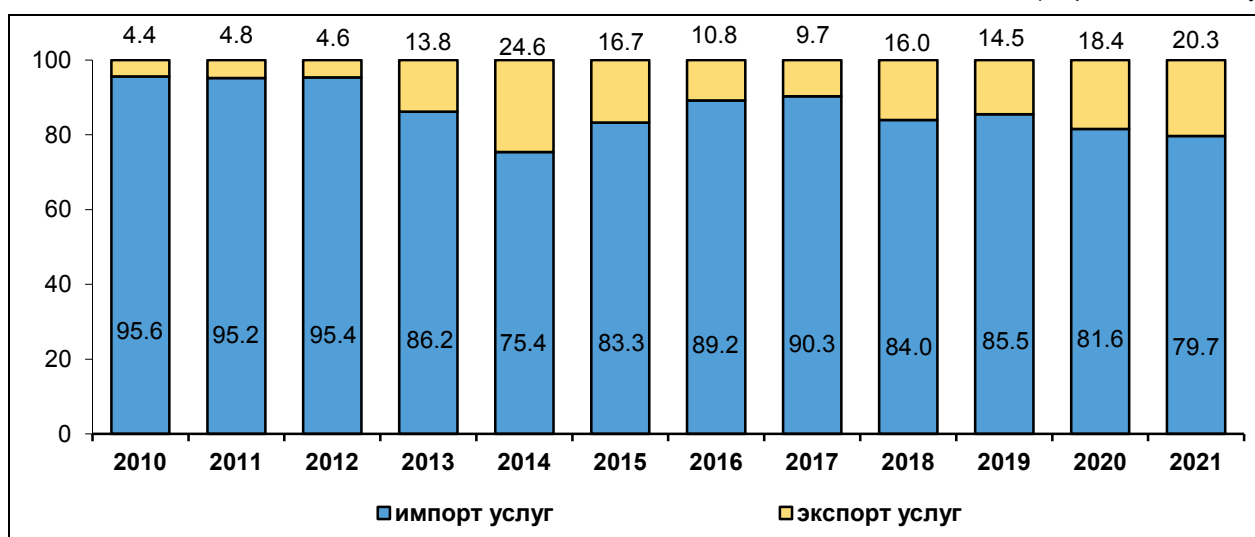

24.1.10. Экспорт и импорт услуг по видам в 2021 году

(миллионов долларов США)

	Экспорт	Импорт
Всего	21.6	85.0
в том числе:		
по переработке товаров, принадлежащих другим сторонам	0.0	0.1
по техническому обслуживанию и ремонту товаров	0.1	0.2
транспортные поездки	3.1	18.2
строительство	12.5	27.5
страхование и услуги негосударственных пенсионных фондов	0.2	0.0
финансовые	0.0	0.1
плата за пользование интеллектуальной собственностью	0.0	6.7
телекоммуникационные, компьютерные, информационные	0.0	2.8
прочие деловые	1.2	3.1
услуги частным лицам и услуги в сфере культуры и отдыха	4.5	26.4
	0.0	0.0

Методологические пояснения

Данные о внешнеэкономической деятельности организаций области представлены на основе данных ФТС России с учетом данных о взаимной торговле товарами с государствами-членами Евразийского экономического союза (ЕАЭС): 2000 г. - с Республикой Беларусь, 2010 - 2014 гг. - с Республикой Беларусь и Республикой Казахстан, 2015 г. - с Республикой Армения (с 1 января 2015 г.) и Киргизской Республикой (с 12 августа 2015 г.), Республикой Беларусь, Республикой Казахстан. До 2015 г. эти страны входили в состав Евразийского экономического сообщества. Данные по товарам за июль - декабрь 2010 г. приведены без учета взаимной торговли с Республикой Казахстан в связи с отменой таможенного оформления товаров на российско-казахстанской границе с 1 июля 2010 г.

С 2012 года данные формируются Федеральной таможенной службой России по организациям, юридически зарегистрированным на территории Новгородской области с учетом объемов внешнеторговых операций, оформленных вышеуказанными участниками на территории других субъектов РФ.

Внешняя торговля - торговля между странами, состоящая из вывоза (экспорта) и ввоза (импорта) товаров и услуг.

Итоги внешней торговли распределены между субъектами Российской Федерации по месту регистрации участников внешнеэкономической деятельности с учетом сведений о данных взаимной торговле со странами ЕАЭС, в соответствии с пунктом 12 Порядка ведения таможенной статистики внешней торговли Российской Федерации по субъектам Российской Федерации, утвержденного приказом ФТС России от 11 сентября 2017г. № 1447

Таблицы 24.1.1. - 24.1.7. Внешнеторговый оборот - сумма экспорта и импорта товаров. Сальдо - разница между экспортом и импортом товаров. Положительное сальдо - экспорт превышает импорт, отрицательное сальдо (ставится знак "минус") - импорт превышает экспорт.

Экспорт товаров - вывоз товаров с территории Российской Федерации без обязательства об обратном ввозе. Экспорт включает в себя вывоз из страны товаров отечественного производства, а также реэкспорт товаров. К товарам отечественного производства относятся также товары иностранного происхождения, ввезенные в страну и подвергшиеся существенной переработке, изменяющей основные качественные или технические характеристики товаров. К реэкспортным товарам относятся товары, ранее ввезенные на территорию Российской Федерации, а затем вывезенные с этой территории без уплаты таможенных пошлин, налогов и без применения к товарам запретов и ограничений экономического характера.

Учет экспорта товаров производится по ценам франко-граница страны-экспортера (ФОБ), т.е. в цену товара включаются расходы по его доставке до сухопутной границы или до порта отгрузки страны-экспортера.

Импорт товаров - ввоз товаров на территорию Российской Федерации без обязательства об обратном ввозе. В импорт включаются ввезенные товары, предназначенные для потребления в экономике страны, и товары, ввозимые на территорию государства в соответствии с режимом реэкспорта.

Учет импорта товаров производится по ценам франко-граница страны-импортера (СИФ), т.е. в цену товара включаются расходы по страхованию и транспортировке товара до границы страны-импортера.

Таблицы 24.1.8. - 24.1.10. Экспорт и импорт услуг. Услуга - полезный результат деятельности, удовлетворяющий определенные потребности, но не воплощающийся в материально-вещественной (материальной) форме.

К основным видам международных услуг относятся: транспортные, туристские услуги (поездки), строительство, финансовые, плата за пользование интеллектуальной собственностью и прочие виды услуг, не вошедшие в перечисленные. Представлены по данным платежно-го баланса Российской Федерации.

25. ОСНОВНЫЕ ПОКАЗАТЕЛИ ПО РЕГИОНАМ СЕВЕРО-ЗАПАДНОГО ФЕДЕРАЛЬНОГО ОКРУГА

25.1. Численность населения

(на начало года; тысяч человек)

	2011	2016	2017	2018	2019	2020	2021	2022
Российская Федерация	142865.4	146544.7	146804.4	146880.4	146780.7	146748.6	146171.0	145557.6
Северо-Западный федеральный округ	13625.8	13853.7	13899.3	13952.0	13972.1	13982.0	13942.0	13901.1
Республика Карелия	642.6	629.9	627.1	622.5	618.1	614.1	609.1	603.1
Республика Коми	899.2	856.8	850.6	840.9	830.2	820.5	813.6	803.5
Архангельская область	1224.9	1174.1	1165.8	1155.0	1144.1	1136.5	1127.1	1114.3
Вологодская область	1201.2	1187.7	1183.9	1176.7	1167.7	1160.4	1151.0	1139.5
Калининградская область	941.8	976.4	986.3	994.6	1002.2	1012.5	1018.6	1027.7
Ленинградская область	1718.6	1778.9	1791.9	1813.8	1847.9	1875.9	1892.7	1911.6
Мурманская область	794.1	762.2	757.6	753.6	748.1	741.4	732.9	724.5
Новгородская область	632.8	615.7	612.5	606.5	600.3	596.5	592.4	586.1
Псковская область	671.3	646.4	642.2	636.5	629.7	626.1	620.2	613.4
г. Санкт-Петербург	4899.3	5225.7	5281.6	5351.9	5383.9	5398.1	5384.3	5377.5

25.2. Коэффициенты рождаемости

(на 1000 человек населения)

	2010	2015	2016	2017	2018	2019	2020	2021
Российская Федерация	12.5	13.3	12.9	11.5	10.9	10.1	9.8	9.6
Северо-Западный федеральный округ	11.4	12.5	12.4	11.1	10.4	9.6	9.1	8.8
Республика Карелия	12.1	12.2	12.0	10.3	9.8	8.9	8.5	8.5
Республика Коми	12.9	13.7	13.1	11.5	10.2	9.6	9.3	8.9
Архангельская область	12.6	12.4	12.0	10.7	9.8	9.0	8.4	8.1
Вологодская область	12.5	13.7	13.3	11.4	10.5	9.6	9.3	9.1
Калининградская область	11.4	12.7	12.4	11.0	10.3	9.2	9.1	8.8
Ленинградская область	8.8	9.0	9.2	8.3	7.6	7.2	7.1	6.8
Мурманская область	11.7	11.9	11.2	10.3	9.8	9.0	8.8	8.3
Новгородская область	11.3	11.9	11.7	10.3	9.7	8.7	8.2	7.8
Псковская область	10.5	11.0	11.1	9.5	9.3	8.4	8.0	8.2
г. Санкт-Петербург	11.4	13.6	13.8	12.5	11.9	10.9	10.3	9.9

25.3. Коэффициенты смертности

(на 1000 человек населения)

	2010	2015	2016	2017	2018	2019	2020	2021
Российская Федерация	14.2	13.0	12.9	12.4	12.5	12.3	14.6	16.7
Северо-Западный федеральный округ	14.9	13.4	13.2	12.8	12.6	12.4	14.6	17.0
Республика Карелия	16.2	15.3	14.8	14.6	14.8	14.2	16.6	20.6
Республика Коми	13.1	12.4	12.3	11.8	11.9	12.0	13.5	16.2
Архангельская область	14.6	13.5	13.5	13.0	13.1	13.0	14.7	17.7
Вологодская область	16.7	14.8	15.0	14.4	14.4	14.1	15.7	18.4
Калининградская область	14.2	13.2	12.6	12.5	12.2	11.8	13.2	15.6
Ленинградская область	15.8	14.0	14.0	13.3	12.9	12.5	14.9	16.9
Мурманская область	11.9	11.6	11.5	11.1	11.3	11.4	13.5	15.9
Новгородская область	20.0	17.5	17.5	17.1	16.7	16.4	18.2	22.3
Псковская область	21.2	18.2	17.9	17.4	17.2	16.8	19.0	21.7
г. Санкт-Петербург	13.4	11.9	11.7	11.4	11.1	11.0	13.6	15.6

25.4. Коэффициенты естественного прироста, убыли (-) населения

(на 1000 человек населения)

	2010	2015	2016	2017	2018	2019	2020	2021
Российская Федерация	-1.7	0.3	0.0	-0.9	-1.6	-2.2	-4.8	-7.1
Северо-Западный федеральный округ	-3.5	-0.9	-0.8	-1.7	-2.2	-2.8	-5.5	-8.2
Республика Карелия	-4.1	-3.1	-2.8	-4.3	-5.0	-5.3	-8.1	-12.1
Республика Коми	-0.2	1.3	0.7	-0.3	-1.7	-2.4	-4.2	-7.3
Архангельская область	-2.0	-1.1	-1.5	-2.3	-3.3	-4.0	-6.3	-9.6
Вологодская область	-4.2	-1.1	-1.7	-3.0	-3.9	-4.5	-6.4	-9.3
Калининградская область	-2.8	-0.5	-0.1	-1.5	-1.9	-2.6	-4.1	-6.8
Ленинградская область	-7.0	-5.0	-4.8	-5.0	-5.3	-5.3	-7.8	-10.1
Мурманская область	-0.2	0.3	-0.3	-0.8	-1.5	-2.4	-4.7	-7.6
Новгородская область	-8.7	-5.6	-5.8	-6.8	-7.0	-7.7	-10.0	-14.5
Псковская область	-10.7	-7.2	-6.8	-7.9	-7.9	-8.4	-11.0	-13.5
г. Санкт-Петербург	-2.0	1.7	2.1	1.1	0.8	-0.1	-3.3	-5.7

25.5. Выбросы в атмосферу загрязняющих веществ, отходящих от стационарных источников ¹⁾

(тысяч тонн)

	2010	2015	2016	2017	2018	2019	2020	2021
Российская Федерация	19116.0	17295.7	17349.3	17477.5	17068.1	17295.1	16951.5	17207.7
Северо-Западный федеральный округ	2389.1	2142.0	2023.6	1914.8	1827.0	1747.7	1647.7	1652.0
Республика Карелия	107.9	95.9	116.0	113.6	124.3	121.7	128.9	136.4
Республика Коми	594.8	612.2	568.9	450.9	488.2	391.6	350.4	370.2
Архангельская область	545.3	259.6	245.0	251.0	204.4	203.7	190.5	196.8
Вологодская область	473.9	461.2	440.5	428.7	375.9	412.4	377.1	380.2
Калининградская область	29.5	20.1	20.6	26.4	24.0	22.8	20.8	23.1
Ленинградская область	225.8	247.0	243.4	226.0	217.8	194.5	214.1	234.0
Мурманская область	287.6	275.8	231.8	242.9	214.9	231.2	199.0	134.1
Новгородская область	45.5	70.0	45.7	53.0	56.3	61.2	63.3	65.9
Псковская область	22.3	27.0	33.4	35.2	37.4	39.5	36.6	39.1
г. Санкт-Петербург	56.6	73.2	78.3	87.3	83.9	66.9	67.0	72.2

¹⁾ С 2015 г. - включая индивидуальных предпринимателей.

25.6. Среднесписочная численность работников (без внешних совместителей и работников несписочного состава)

(тысяч человек)

	2010	2015	2016	2017	2018	2019	2020	2021
Российская Федерация	46719.0	45106.5	44446.4	44298.8	44150.1	43887.9	43316.8	42996.2
Северо-Западный федеральный округ	5078.5	4923.6	4870.3	4844.4	4844.3	4835.1	4808.0	4848.9
Республика Карелия	228.3	205.3	193.5	194.6	191.9	186.1	183.7	180.1
Республика Коми	382.9	347.6	332.4	319.5	311.3	306.1	300.4	284.9
Архангельская область	433.9	399.0	392.2	389.9	382.8	376.5	372.1	364.5
Вологодская область	420.9	387.3	378.1	370.4	364.4	357.9	355.0	347.7
Калининградская область	321.2	313.4	315.4	313.4	317.1	315.6	309.6	294.5
Ленинградская область	538.1	514.2	516.2	522.8	530.8	533.7	528.5	529.6
Мурманская область	301.1	282.0	275.3	274.0	268.0	263.5	262.7	262.7
Новгородская область	228.5	208.1	203.8	202.9	199.8	196.3	186.1	174.8
Псковская область	214.9	211.5	204.5	200.9	195.4	192.0	184.6	175.4
г. Санкт-Петербург	2008.6	2055.3	2058.8	2056.0	2082.7	2107.5	2125.4	2234.9

25.7. Уровень занятости населения ¹⁾

(в процентах)

	2010	2015	2016	2017	2018	2019	2020	2021
Российская Федерация	62.7	65.3	65.7	59.5	59.8	59.4	58.4	59.4
Северо-Западный федеральный округ	66.6	67.9	68.3	61.9	61.7	61.6	60.3	61.4
Республика Карелия	62.2	61.9	62.2	55.8	54.8	55.0	53.5	54.2
Республика Коми	64.3	66.2	64.6	59.0	59.4	58.7	57.0	57.2
Архангельская область	63.1	63.0	61.9	57.1	56.2	55.2	53.7	55.1
Вологодская область	64.5	63.5	64.3	56.8	56.5	56.3	56.2	56.0
Калининградская область	61.7	67.2	66.3	60.3	60.9	62.0	60.0	61.0
Ленинградская область	67.1	66.6	66.8	61.7	60.6	60.0	58.9	60.0
Мурманская область	69.0	69.3	68.8	64.8	63.2	64.2	61.5	63.7
Новгородская область	65.2	66.6	66.3	58.3	58.3	57.7	54.4	57.7
Псковская область	60.5	62.6	63.5	54.5	55.5	55.9	53.2	56.8
г. Санкт-Петербург	70.3	72.2	73.5	66.5	66.6	66.4	65.7	66.5

¹⁾ По материалам выборочных обследований рабочей силы в среднем за год, до 2017 г. данные по населению в возрасте 15-72 лет, с 2017 г. - по населению в возрасте 15 лет и старше. Данные за 2015 - 2016 гг. пересчитаны в соответствии с ОКВЭД2.

25.8. Численность безработных граждан, зарегистрированных в органах службы занятости населения

(По данным Федеральной службы по труду и занятости)

(тысяч человек)

	2010	2015	2016	2017	2018	2019	2020	2021
Российская Федерация	1589.4	1001.1	894.6	775.5	693.2	691.4	2773.1	776.9
Северо-Западный федеральный округ	114.7	79.5	70.2	63.3	58.5	60.1	265.3	73.7
Республика Карелия	9.8	7.8	7.1	6.1	5.9	6.0	13.3	5.6
Республика Коми	13.1	7.7	8.1	7.3	6.7	6.1	14.7	6.8
Архангельская область	15.9	11.4	10.3	9.2	8.9	8.7	23.0	9.2
Вологодская область	16.0	10.3	8.8	7.9	6.4	6.0	25.4	7.1
Калининградская область	10.6	6.6	5.0	4.3	3.5	4.0	30.7	5.6
Ленинградская область	6.4	4.5	4.1	3.5	3.1	3.7	30.2	4.4
Мурманская область	13.3	8.4	7.6	7.1	7.0	6.8	10.9	5.8
Новгородская область	5.3	4.3	3.5	2.9	2.6	2.9	12.5	2.7
Псковская область	7.5	5.0	4.0	3.2	2.4	2.1	6.8	2.4
г. Санкт-Петербург	16.8	13.5	11.8	11.8	12.0	13.9	98.0	24.1

25.9. Среднемесячная номинальная начисленная заработная плата в расчете на одного работника

(рублей)

	2010	2015	2016	2017	2018	2019	2020	2021
Российская Федерация	20952.2	34029.5	36709.2	36167.0	43723.7	47866.8	51343.9	57243.9
Северо-Западный федеральный округ	23531.5	37930.5	41076.1	44450.0	49823.9	54118.8	57161.6	63520.4
Республика Карелия	20056.0	30704.2	33061.0	34433.5	39402.0	42963.7	46501.2	49553.3
Республика Коми	26139.8	41364.9	43661.7	45688.9	50412.5	53415.5	57155.7	60769.0
Архангельская область	22192.1	38299.6	40789.8	42949.7	48306.6	52434.2	55890.8	60884.8
Вологодская область	18536.4	27444.5	29302.6	31651.2	35496.9	39116.2	42774.6	45462.8
Калининградская область	18455.4	28262.2	29451.1	30580.2	33385.0	35637.1	36646.6	41563.3
Ленинградская область	20768.3	33995.9	36319.2	39333.4	43631.0	46386.5	48286.1	52749.0
Мурманская область	29307.8	45989.4	48985.7	51931.7	58045.0	63715.2	69134.6	76565.2
Новгородская область	16750.8	26346.4	27913.9	29311.1	31462.0	32173.5	34168.9	39205.6
Псковская область	14498.2	21553.3	22398.8	23659.3	26870.9	29441.0	31496.2	35368.9
г. Санкт-Петербург	27189.5	44187.0	48702.5	53740.2	60420.5	65872.4	68666.5	76258.6

25.10. Средний размер назначенных месячных пенсий ¹⁾

(на 1 января; рублей)

	2010	2015	2016	2017	2018	2019	2020	2021
Российская Федерация	7593.9	12080.9	17425.6	13323.1	14102.1	14904.4	15744.6	16884.1
Северо-Западный федеральный округ	8611.1	13623.6	18978.2	14922.2	15703.1	16581.4	17484.6	18719.9
Республика Карелия	9286.3	14870.2	20295.5	16386.2	17325.4	18325.0	19336.0	20754.3
Республика Коми	9612.8	15483.6	20904.0	16944.7	17848.3	18834.7	19879.4	21302.3
Архангельская область	9462.3	15162.0	20595.6	16708.6	17662.7	18687.2	19759.6	21239.1
Вологодская область	7810.5	12407.8	17772.3	13755.1	14587.2	15466.9	16376.6	17618.0
Калининградская область	7267.9	11491.9	16829.8	12680.7	13397.4	14189.7	14973.5	16088.4
Ленинградская область	7783.6	12439.1	17804.9	13717.0	14468.1	15333.4	16210.0	17381.0
Мурманская область	10287.4	16634.5	22056.8	18122.9	19045.1	20046.0	21097.0	22596.4
Новгородская область	7454.8	11822.5	17195.9	13104.3	13884.4	14721.0	15582.7	16760.4
Псковская область	7248.3	11432.2	16761.5	12616.5	13359.2	14144.3	14960.8	16098.0
г. Санкт-Петербург	8824.5	13739.5	19043.6	14924.1	15616.5	16437.5	17278.9	18415.5

¹⁾ 2016 г. - с учетом единовременной выплаты, произведенной в январе 2017 г. в соответствии с Федеральным законом от 22 ноября 2016 г. № 385-ФЗ в размере 5 тысяч рублей.

25.11. Величина прожиточного минимума ¹⁾

(рублей)

	2010	2015	2016	2017	2018	2019	2020	2021
Российская Федерация	5902	9452	9691	9786	10213	10609	11329	11653
Республика Карелия	6754	11569	12007	12203	12829	13307	14196	14467
Республика Коми	7556	12069	12128	12539	12948	13791	14567	14567
Архангельская область (без АО)	7308	12880	10944	11380	11816	12334	13304	13857
Вологодская область	6066	9678	9980	10234	10698	10691	11428	11767
Калининградская область	5729	9630	9948	9628	10939	11392	12084	12067
Ленинградская область	5380	8722	9211	13787	10239	11028	11192	11289
Мурманская область	8432	13582	13562	13787	14649	16688	17723	18625
Новгородская область	5569	9221	9751	9886	10407	10673	11352	11408
Псковская область	5254	10008	10417	10184	10623	10633	11441	11807
г. Санкт-Петербург	5773	10043	10526	10792	11055	11500	11704	11910

¹⁾ До 2021 г. за IV квартал соответствующего года, с 2021 г. установленная на год.

25.12. Численность населения с денежными доходами ниже границы бедности ¹⁾

(в процентах от общей численности населения)

	2010	2015	2016	2017	2018	2019	2020	2021
Российская Федерация	12.5	13.4	13.2	12.9	12.6	12.3	12.1	11.0
Республика Карелия	14.9	16.2	16.7	16.5	15.6	15.7	15.1	14.6
Республика Коми	15.6	15.6	16.1	15.7	14.9	15.5	15.3	15.5
Архангельская область	14.0	16.5	15.2	14.3	13.5	13.6	12.8	12.5
Вологодская область	16.8	14.5	13.8	13.9	13.6	12.9	12.8	12.5
Калининградская область	12.4	13.6	14.1	13.8	13.7	13.6	13.5	13.4
Ленинградская область	12.6	10.3	9.7	9.0	8.4	8.8	8.7	8.1
Мурманская область	13.2	12.7	12.0	11.3	9.9	10.6	10.1	9.3
Новгородская область	14.9	13.9	14.8	13.9	13.6	13.8	13.6	13.1
Псковская область	15.6	19.0	19.0	17.7	17.0	16.2	16.2	14.6
г. Санкт-Петербург	8.6	8.5	8.3	7.3	6.6	6.5	5.9	5.1

¹⁾ В соответствии с постановлением Правительства Российской Федерации от 26 ноября 2021 г. № 2049, начиная с 1 января 2021 г. показатель "Уровень бедности" - доля численности населения с денежными доходами ниже границ бедности (до 2020 г. включительно - доля численности населения с денежными доходами ниже величины прожиточного минимума). Показатель рассчитан с использованием величины макроэкономического показателя среднедушевых денежных доходов населения, определенной в соответствии с Методологическими положениями по расчету показателей денежных доходов и расходов населения (приказ Росстата от 2 июля 2014 г. № 465 с изменениями от 20 ноября 2018 г.).

25.13. Общая площадь жилых помещений, приходящаяся в среднем на одного жителя ¹⁾

(на конец года; квадратных метров общей площади)

	2010	2015	2016	2017	2018	2019	2020	2021 ²⁾
Российская Федерация	22.6	24.4	24.9	25.2	25.8	26.3	26.9	27.8
Северо-Западный федеральный округ	24.7	25.7	26.3	27.0	27.5	28.1	29.0	29.7
Республика Карелия	25.7	25.8	26.0	26.2	26.9	27.4	27.9	28.7
Республика Коми	24.7	26.7	27.1	27.9	28.7	28.6	28.9	29.4
Архангельская область	25.3	26.6	27.0	27.5	28.0	28.4	28.9	29.8
Вологодская область	26.1	28.5	29.1	29.6	30.2	31.1	31.6	32.3
Калининградская область	23.6	26.7	27.9	28.1	28.2	28.9	31.5	31.4
Ленинградская область	25.8	25.7	27.1	28.4	29.0	29.7	30.6	31.3
Мурманская область	24.3	25.1	25.1	25.2	25.4	25.5	25.9	26.3
Новгородская область	27.6	29.9	30.6	31.2	31.9	32.6	33.3	34.2
Псковская область	28.1	29.4	29.8	30.4	31.1	31.8	32.5	34.8
г. Санкт-Петербург	23.0	23.6	24.3	24.9	25.4	26.2	27.0	27.9

¹⁾ Официальная статистическая информация о жилищном фонде сформирована не по полному кругу единиц учёта в связи с отсутствием нормативно-правового акта, устанавливающего порядок государственного учета жилищного фонда в Российской Федерации, в том числе его государственного технического учета (включая техническую инвентаризацию). С 2015 г. сформирована на основе данных органов местного самоуправления, федеральных органов государственной власти и органов государственной власти субъекта РФ.

²⁾ С 2021 г. в общую площадь жилых помещений включаются жилые дома, расположенные на земельных участках, предназначенных для ведения садоводства.

25.14. Заболеваемость

(зарегистрировано заболеваний у пациентов с диагнозом, установленным впервые в жизни; на 1000 человек населения)

	2010	2015	2016	2017	2018	2019	2020	2021
Российская Федерация	780.0	778.2	785.3	778.9	782.1	780.2	759.9	857.1
Северо-Западный федеральный округ	850.8	877.3	930.2	933.7	935.9	924.5	884.8	1030.4
Республика Карелия	1078.8	1114.3	1126.2	1175.1	1173.0	1165.7	1067.7	1246.9
Республика Коми	1035.2	1072.0	1121.2	1158.5	1119.8	1082.0	924.3	1043.8
Архангельская область	1048.5	1030.9	1016.4	1012.3	1018.8	995.9	954.7	1034.4
Вологодская область	886.3	889.4	917.6	963.8	985.4	995.3	948.1	1101.8
Калининградская область	799.9	701.5	823.4	866.4	848.6	748.8	690.8	773.5
Ленинградская область	548.5	617.0	664.1	660.9	658.3	691.9	678.6	746.0
Мурманская область	891.9	835.5	875.8	825.3	831.9	823.1	783.1	920.2
Новгородская область	881.7	896.5	887.6	866.4	856.4	841.9	779.7	868.3
Псковская область	677.2	660.6	709.5	724.9	724.7	708.6	658.6	764.2
г. Санкт-Петербург	857.1	931.5	1009.6	999.1	1010.7	1003.6	990.2	1200.6

25.15. Численность врачей

(на 10000 человек населения)

	2010	2015	2016	2017	2018	2019	2020	2021
Российская Федерация	50.1	45.9	46.4	47.5	47.9	48.7	50.4	51.0
Северо-Западный федеральный округ	57.8	54.5	56.4	58.1	58.7	58.9	61.6	62.8
Республика Карелия	50.4	48.4	50.0	51.6	51.3	51.7	52.9	53.5
Республика Коми	47.5	48.4	50.2	51.4	51.9	51.4	51.0	50.1
Архангельская область	56.6	53.2	53.9	55.0	56.0	55.5	54.9	55.5
Вологодская область	34.6	35.2	34.8	35.6	35.3	35.5	36.1	35.7
Калининградская область	34.5	44.6	44.6	45.0	45.4	46.5	46.6	48.4
Ленинградская область	34.4	33.6	35.2	36.1	38.4	37.1	37.1	38.1
Мурманская область	57.4	53.3	53.1	53.2	52.4	51.7	51.1	51.0
Новгородская область	41.3	43.0	43.2	43.3	43.3	43.4	42.5	43.2
Псковская область	34.6	34.1	34.8	34.7	34.0	31.0	32.4	33.6
г. Санкт-Петербург	84.8	73.8	77.5	80.7	81.2	84.9	89.3	91.6

25.16. Число больничных коек

(на 10000 человек населения)

	2010	2015	2016	2017	2018	2019	2020	2021
Российская Федерация	93.8	83.4	81.6	80.5	79.9	80.0	81.3	79.8
Северо-Западный федеральный округ	93.2	85.9	83.5	82.6	81.8	81.4	80.8	81.0
Республика Карелия	106.0	77.9	75.5	74.7	74.4	74.9	78.4	76.2
Республика Коми	111.7	103.3	101.5	100.2	100.0	97.6	96.4	90.8
Архангельская область	102.6	97.7	93.5	91.2	88.3	83.8	80.6	82.6
Вологодская область	89.5	84.3	78.0	76.1	77.2	77.0	77.1	77.0
Калининградская область	78.0	88.4	84.7	84.2	82.6	81.5	77.8	77.7
Ленинградская область	73.7	66.0	66.5	63.9	64.9	61.4	59.6	61.3
Мурманская область	124.7	103.8	100.7	96.9	94.1	95.3	103.6	100.4
Новгородская область	98.6	83.0	82.9	81.8	82.2	81.8	81.3	80.1
Псковская область	103.4	85.5	85.0	82.6	84.6	94.2	94.4	89.1
г. Санкт-Петербург	89.3	85.7	83.6	84.5	83.1	83.5	82.8	84.7

¹⁾ Койки круглосуточных стационаров (без коек в дневных стационарах).

25.17. Мощность врачебных амбулаторно-поликлинических организаций

(на конец года; на 10000 человек населения; посещений в смену)

	2010	2015	2016	2017	2018	2019	2020	2021
Российская Федерация	257.9	263.5	266.6	270.1	272.4	277.5	283.7	292.2
Северо-Западный федеральный округ	297.2	304.7	317.1	319.9	323.6	330.7	333.2	344.5
Республика Карелия	248.9	274.3	283.6	289.1	293.9	298.1	298.3	306.0
Республика Коми	367.9	397.2	404.1	404.7	408.6	409.5	407.0	426.8
Архангельская область	355.2	378.9	382.4	389.6	395.0	400.4	401.8	411.6
Вологодская область	287.4	300.9	308.6	300.2	308.1	309.6	315.7	321.7
Калининградская область	218.3	260.7	258.7	264.0	259.9	274.5	268.5	267.7
Ленинградская область	241.5	244.3	254.4	253.7	259.1	255.9	256.1	261.0
Мурманская область	302.1	293.3	295.9	296.9	299.7	300.3	302.0	307.4
Новгородская область	320.5	330.3	332.3	351.3	356.6	339.6	396.3	404.8
Псковская область	258.4	267.5	277.5	280.4	286.9	291.1	311.2	309.4
г. Санкт-Петербург	314.7	309.4	332.8	336.8	340.0	356.5	354.6	374.2

25.18. Валовой региональный продукт на душу населения

(рублей)

	2010	2015	2016	2017	2018	2019	2020
Российская Федерация	263829	449098	505338	543066	614333	647708	640519
Северо-Западный федеральный округ	289611	520253	605321	632996	706616	756786	762357
Республика Карелия	186651	335945	394827	433434	485236	517888	522245
Республика Коми	390740	613975	677819	719599	833270	870098	749219
Архангельская область	302801	532534	609484	654269	753082	780455	697648
Вологодская область	217827	402652	430042	459778	525207	543571	544379
Калининградская область	208193	359640	425022	450994	494096	517151	530037
Ленинградская область	286435	478065	534153	556083	626840	657232	661329
Мурманская область	292926	525476	614566	634410	693989	827822	1072337
Новгородская область	200249	379256	412073	420289	429668	457565	471333
Псковская область	128685	208465	247111	259415	285469	313156	325660
г. Санкт-Петербург	349254	650340	780401	805573	891449	962002	971158

25.19. Индекс промышленного производства

(в процентах к предыдущему году)

	2017	2018	2019	2020	2021
Российская Федерация ¹⁾	103.7	103.5	103.4	97.9	106.4
Северо-Западный федеральный округ	103.0	102.9	103.4	97.4	105.2
Республика Карелия	103.7	103.9	100.4	105.5	102.7
Республика Коми	95.8	102.0	102.2	91.2	101.4
Архангельская область	104.0	98.3	100.2	93.2	102.4
Вологодская область	102.4	104.6	103.9	102.3	101.7
Калининградская область	101.8	104.9	100.4	93.6	104.5
Ленинградская область	100.5	104.9	105.1	98.9	107.8
Мурманская область	111.6	101.5	108.0	101.0	105.9
Новгородская область	105.4	101.5	103.0	102.5	105.5
Псковская область	107.1	100.1	106.9	96.3	105.3
г. Санкт-Петербург	105.4	104.4	104.5	98.4	107.7

¹⁾ С учетом поправки на неформальную деятельность.

25.20. Ввод в действие жилых домов

(на 1000 человек населения; квадратных метров общей площади)

	2010	2015	2016	2017	2018	2019	2020	2021
Российская Федерация	404	583	547	540	515	559	561	635
Северо-Западный федеральный округ	409	653	639	644	678	675	656	745
Республика Карелия	221	429	467	356	437	450	481	535
Республика Коми	89	244	281	263	347	287	250	222
Архангельская область	234	334	313	364	281	291	330	393
Вологодская область	340	726	652	459	457	503	433	558
Калининградская область	558	1241	1232	911	918	966	1146	1242
Ленинградская область	610	1307	1216	1456	1442	1574	1415	1780
Мурманская область	35	44	78	78	62	60	48	70
Новгородская область	366	582	589	380	438	479	475	522
Псковская область	221	540	423	316	373	481	437	510
г. Санкт-Петербург	546	582	593	665	736	644	625	644

25.21. Плотность автомобильных дорог общего пользования с твердым покрытием ¹⁾

(на конец года; километров дорог на 1000 квадратных километров территории)

	2010	2015	2016	2017	2018	2019	2020	2021
Российская Федерация	39	61	62	62	63	64	64	65
Северо-Западный федеральный округ	45	61	62	62	62	62	63	63
Республика Карелия	37	47	48	48	48	47	47	47
Республика Коми	14	16	16	16	16	16	16	17
Архангельская область	18	21	21	21	21	21	21	21
Вологодская область	81	118	117	116	116	117	116	117
Калининградская область	439	513	519	521	521	524	527	526
Ленинградская область	135	207	207	209	212	216	217	218
Мурманская область	19	23	23	23	23	24	24	24
Новгородская область	175	198	198	198	202	203	203	204
Псковская область	200	299	301	302	303	304	308	311

¹⁾ По данным Росавтодора и Росстата. С 2015 г. - включая протяженность улиц.

25.22. Объем услуг связи населению в расчете на одного жителя

(По данным Минкомсвязи России)

(в фактически действовавших ценах; рублей)

	2010	2015	2016	2017	2018	2019	2020	2021
Российская Федерация	5253.9	6058.3	6005.3	6151.5	6126.0	6352.8	6473.1	6577.7
Северо-Западный федеральный округ	6513.6	7276.4	6862.1	8767.4	8703.0	8804.8	8739.9	8732.5
Республика Карелия	3419.2	5569.4	5426.4	5959.9	5974.5	6302.3	6502.2	6789.4
Республика Коми	5434.3	6411.1	6251.3	6402.6	6414.6	6590.0	6840.1	7022.8
Архангельская область	3615.7	5784.5	5327.2	5920.4	6058.8	6348.8	6571.1	6729.1
Вологодская область	2629.1	5037.4	4687.3	5091.0	5219.3	5566.0	5737.4	5780.4
Калининградская область	4458.8	5465.5	5534.5	5644.0	5736.9	5974.3	6040.2	6381.2
Мурманская область	4614.8	7731.7	7475.6	8425.1	8447.2	9020.9	9129.7	9078.5
Новгородская область	2856.7	4851.9	4818.9	5057.7	5046.0	5325.2	5489.0	5660.6
Псковская область	3171.4	4671.9	4546.4	4889.8	4948.6	5209.5	5465.5	5723.2
г. Санкт-Петербург и Ленинградская область	9441.0	8828.6	10544.0	11504.7	11267.9	11144.6	10839.2	10655.5

25.23. Оборот розничной торговли на душу населения

(рублей)

	2010	2015	2016	2017	2018	2019	2020	2021
Российская Федерация	115591	188017	192982	203029	215074	229104	231283	270606
Северо-Западный федеральный округ	113456	187811	197632	209899	222891	236244	244859	292488
Республика Карелия	92981	164576	170771	180295	196389	209593	226569	252304
Республика Коми	122012	174886	170979	177599	184993	196592	201675	221863
Архангельская область	99898	194266	203019	217241	229576	239516	249101	278284
Вологодская область	70931	132285	136224	145711	159085	170174	182920	208031
Калининградская область	96331	145944	153165	158572	170470	179949	183286	218937
Ленинградская область	99073	175173	191917	205604	221479	235709	255646	298432
Мурманская область	129078	201079	203655	216425	225992	240353	242844	262676
Новгородская область	93969	173380	176740	183565	191135	201392	204547	232454
Псковская область	85525	156702	154488	166753	177129	192571	200916	234834
г. Санкт-Петербург	140782	219750	234947	249460	263120	278027	283494	357665

25.24. Оборот общественного питания на душу населения

(рублей)

	2010	2015	2016	2017	2018	2019	2020	2021
Российская Федерация	5470	8935	9195	9770	11464	12435	9883	13225
Северо-Западный федеральный округ	6373	9584	10674	11314	12204	13694	11066	17217
Республика Карелия	3207	6513	7243	7655	8011	8903	9406	11060
Республика Коми	5610	9290	9236	9614	11478	11301	11572	12217
Архангельская область	4717	10207	11121	12457	13441	14250	12036	15710
Вологодская область	3073	5476	5666	6118	6901	7813	6803	8739
Калининградская область	4473	9964	10490	11814	13064	14184	11156	16851
Ленинградская область	4898	7087	8309	8576	9168	10124	7693	10022
Мурманская область	7431	17655	17769	18207	18797	19454	19525	32511
Новгородская область	5027	8006	7907	7883	8139	8534	7854	8833
Псковская область	3650	6444	7399	7564	8281	9468	9135	10649
г. Санкт-Петербург	9437	10977	12887	13619	14568	17170	12471	22992

25.25. Объем платных услуг населению на душу населения

(рублей)

	2010	2015	2016	2017	2018	2019	2020	2021
Российская Федерация	34606	54990	58881	62730	67224	71786	63462	77615
Северо-Западный федеральный округ	40835	59657	63458	67818	73375	77316	67827	84301
Республика Карелия	28374	45695	49000	53475	56538	60316	58717	72986
Республика Коми	38456	53332	55234	57366	60852	64435	57408	65466
Архангельская область	37901	54051	56264	59013	62432	67192	57020	68237
Вологодская область	28879	44823	46006	47286	49699	54923	54252	62333
Калининградская область	31661	47096	52243	56645	60745	64248	56576	71822
Ленинградская область	21442	35451	38684	40842	42897	45489	43699	51768
Мурманская область	47426	71921	74718	74736	79998	85286	79315	95190
Новгородская область	30532	53581	53778	52845	57924	57776	50885	57667
Псковская область	24136	36208	38327	40095	42478	45088	42230	48857
г. Санкт-Петербург	57816	79496	85162	92941	101981	106462	89424	115805

25.26. Число используемых передовых производственных технологий

	2010	2015	2016	2017	2018	2019	2020	2021
Российская Федерация	203330	218018	232388	240054	254927	262645	242931	256582
Северо-Западный федеральный округ	16622	20081	21653	22204	24093	25365	24693	26247
Республика Карелия	751	537	614	660	719	707	953	979
Республика Коми	550	710	779	910	1036	1156	1404	1351
Архангельская область	1298	1426	1416	1480	1484	1168	1284	1394
Вологодская область	3209	2533	2624	2992	2833	3167	2758	2615
Калининградская область	916	795	854	859	908	930	1428	1519
Ленинградская область	913	1641	1695	1879	2325	2762	2714	2830
Мурманская область	1112	1201	1236	1145	1380	1375	1535	1496
Новгородская область	1680	1866	2092	1983	1927	2134	1729	1741
Псковская область	1609	1273	1317	1363	1928	1994	1489	1483
г. Санкт-Петербург	4584	8099	9026	8933	9553	9972	9399	10839

25.27. Сальдированный финансовый результат организаций ¹⁾ (прибыль минус убыток)

(миллионов рублей)

	2010	2015	2016	2017	2018	2019	2020	2021
Российская Федерация, млрд рублей	7256.4	9366.0	15178.4	11170.0	15658.6	20373.2	16922.6	39286.7
Северо-Западный федеральный округ, млрд рублей	681.6	1071.2	2054.4	1992.0	1863.1	2447.6	3600.7	8383.9
Республика Карелия	15729.0	16309.3	35797.1	42857.3	-5636.7	71274.7	64993.2	156197.0
Республика Коми	59728.2	72689.2	66303.3	81115.9	121000.4	91949.2	24066.8	153686.7
Архангельская область	34878.8	26770.6	69765.6	58601.7	45770.7	62537.9	19497.0	59847.4
Вологодская область	-12386.6	108252.2	241622.3	407173.6	365012.2	293019.6	419907.0	761219.9
Калининградская область	23182.1	38125.7	84261.8	67580.0	76278.8	98943.9	300341.5	697211.5
Ленинградская область	70059.4	117191.7	223700.2	158043.5	190499.3	188183.6	177195.8	356854.6
Мурманская область	43165.9	95646.3	125963.7	83533.9	95123.5	90700.0	239285.7	442727.5
Новгородская область	18003.9	50907.2	31970.8	31493.0	42770.7	40658.7	51444.3	288266.8
Псковская область	2727.1	8149.1	15057.0	15603.3	10372.9	15999.8	14809.3	21060.5
г. Санкт-Петербург	426492.6	537134.2	1159925.6	1045991.8	921898.1	1494357.0	2289137.3	5446829.0

¹⁾ Здесь и в таблицах 25.28, 25.29 - по данным бухгалтерской отчетности. С 2019 года - по данным бухгалтерской отчетности на основании данных, полученных из государственного информационного ресурса бухгалтерской (финансовой) отчетности (оператор - ФНС России). Знак (-) означает убыток.

25.28. Кредиторская задолженность

(на конец года; миллиардов рублей)

	2010	2015	2016	2017	2018	2019	2020	2021
Российская Федерация	29293.1	76100.9	82544.9	83864.5	85056.7	91414.1	98228.5	114193.7
Северо-Западный федеральный округ	3306.7	10550.3	10992.0	10730.9	12351.3	13299.2	14379.3	17194.5
Республика Карелия	42.4	100.2	110.7	107.0	175.1	163.9	168.9	140.9
Республика Коми	114.4	243.6	229.7	228.8	231.1	263.1	256.2	327.1
Архангельская область	201.7	208.3	316.9	259.1	280.8	328.5	275.8	532.7
Вологодская область	130.1	296.2	313.2	312.5	434.8	473.7	480.5	594.2
Калининградская область	147.8	540.0	561.9	547.3	514.1	576.4	636.6	753.6
Ленинградская область	331.4	765.5	845.7	831.6	892.0	939.1	1025.8	1172.6
Мурманская область	70.8	166.9	159.8	144.9	153.1	347.1	366.3	239.4
Новгородская область	44.4	100.2	110.2	104.6	108.9	111.4	125.8	150.4
Псковская область	34.7	113.2	113.4	123.1	126.5	104.5	138.5	148.0
г. Санкт-Петербург	2189.0	8016.2	8230.7	8072.0	9434.9	9991.6	10905.1	13135.7

25.29. Дебиторская задолженность ¹⁾

(на конец года; миллиардов рублей)

	2010	2015	2016	2017	2018	2019	2020	2021
Российская Федерация	29763.6	41692.4	44192.6	50021.0	55932.5	63635.8	69111.6	82111.0
Северо-Западный федеральный округ	3121.3	5246.7	5531.0	6674.4	7728.2	8497.4	9871.3	16005.0
Республика Карелия	33.9	40.5	45.84	47.7	49.7	47.3	51.8	72.3
Республика Коми	143.5	248.4	252.1	263.1	289.1	249.2	161.6	186.9
Архангельская область	127.5	260.3	249.9	262.8	284.6	294.8	269.8	677.1
Вологодская область	149.1	119.9	105.1	144.4	160.9	152.6	296.0	426.5
Калининградская область	145.4	215.3	203.9	203.2	216.8	287.7	393.6	521.5
Ленинградская область	267.2	436.0	528.3	489.9	513.0	279.9	604.1	713.7
Мурманская область	107.8	87.1	89.4	90.4	98.9	163.6	214.8	267.5
Новгородская область	50.6	55.3	53.0	49.6	67.5	60.3	63.7	78.3
Псковская область	27.7	25.2	25.2	35.6	45.7	33.5	56.0	59.3
г. Санкт-Петербург	2068.6	3757.8	3978.3	5087.6	6002.1	6628.4	7760.0	13001.8

¹⁾ С 2015 г. - без субъектов малого предпринимательства.

25.30. Просроченная задолженность по заработной плате

(на 1 января; миллионов рублей)

	2011	2016	2017	2018	2019	2020	2021	2022
Российская Федерация	2400.0	3572.3	2725.6	2486.6	2419.9	2114.2	1628.3	785.9
Северо-Западный федеральный округ	302.4	1214.0	476.3	506.9	415.2	540.9	236.1	128.5
Республика Карелия	31.9	35.3	33.5	87.5	66.0	51.8	16.4	17.4
Республика Коми	5.9	39.8	26.4	31.4	35.4	36.0	19.1	21.1
Архангельская область	47.0	38.1	35.8	27.1	57.1	45.0	46.0	36.3
Вологодская область	20.5	78.3	39.1	2.1	15.4	32.6	8.6	2.6
Калининградская область	90.1	0.6	12.9	1.8	0.7	0.3	11.8	17.5
Ленинградская область	-	36.5	52.8	80.7	61.4	23.9	3.6	0.4
Мурманская область	54.1	171.8	111.8	49.4	27.5	108.9	30.0	-
Новгородская область	23.3	43.4	54.8	1.6	6.5	0.7	6.8	3.4
Псковская область	15.4	14.2	9.6	36.0	16.1	96.5	0.8	3.8
г. Санкт-Петербург	14.3	756.0	99.6	189.2	129.2	145.3	93.0	26.0

25.31. Инвестиции в основной капитал на душу населения

(в фактически действовавших ценах; рублей)

	2010	2015	2016	2017	2018	2019	2020	2021
Российская Федерация	64068	94922	100555	109146	121106	131701	138624	157306
Северо-Западный федеральный округ	83320	103799	125563	135240	165371	149028	154459	165052
Республика Карелия	35310	51865	55213	66531	77573	78336	90930	116551
Республика Коми	124022	197456	234582	158626	163333	147304	168617	148201
Архангельская область	80967	146111	144824	185708	172549	169388	174733	159686
Вологодская область	56915	73245	96271	117161	130889	171198	179919	180980
Калининградская область	59429	70953	91162	131658	160138	100668	99293	81860
Ленинградская область	162912	127119	147986	187298	279196	226048	215098	232811
Мурманская область	48450	131399	112508	149909	207436	229419	270877	330713
Новгородская область	62011	112340	128222	116213	101974	83268	80318	73538
Псковская область	24676	42179	42330	45776	49435	53550	61648	69748
г. Санкт-Петербург	82518	92811	129176	126462	158893	138026	141989	161154

25.32. Индекс потребительских цен

(декабрь к декабрю предыдущего года; в процентах)

	2010	2015	2016	2017	2018	2019	2020	2021
Российская Федерация	108.8	112.9	105.4	102.5	104.3	103.0	104.9	108.4
Северо-Западный федеральный округ	109.2	113.1	105.1	103.1	104.1	103.0	104.8	108.5
Республика Карелия	109.9	112.3	104.3	102.8	104.3	102.8	106.1	109.4
Республика Коми	108.1	113.2	104.8	102.4	105.1	103.0	106.6	107.5
Архангельская область	109.4	113.0	104.7	101.6	103.8	103.3	104.6	109.3
Вологодская область	109.2	112.0	105.0	102.2	103.9	102.9	105.3	109.3
Калининградская область	108.0	111.7	104.7	102.8	104.8	102.8	105.1	109.5
Ленинградская область	111.1	113.3	105.7	102.7	104.0	102.9	104.1	108.0
Мурманская область	108.6	113.4	105.6	103.1	104.4	103.5	104.1	107.2
Новгородская область	109.3	112.6	105.2	102.4	104.9	102.5	105.6	107.4
Псковская область	108.6	114.2	105.1	102.4	104.9	102.3	104.9	108.1
г. Санкт-Петербург	109.4	113.2	105.2	103.7	103.9	103.0	104.7	108.7

25.33. Индекс цен производителей промышленных товаров ¹⁾

(декабрь к декабрю предыдущего года; в процентах)

	2010	2015	2016	2017	2018	2019	2020	2021
Российская Федерация	116.7	112.1	107.5	108.4	111.7	95.7	103.6	128.5
Северо-Западный федеральный округ	116.0	115.0	108.7	104.5	107.8	101.6	108.5	120.5
Республика Карелия	137.5	112.2	119.8	100.8	117.5	91.0	132.2	131.6
Республика Коми	118.8	110.6	113.0	114.3	106.2	99.6	99.5	143.0
Архангельская область	113.0	119.2	107.4	115.1	110.0	96.9	103.2	130.1
Вологодская область	130.3	112.0	124.4	101.1	108.1	94.4	118.2	148.6
Калининградская область	105.6	110.2	103.7	105.4	101.8	103.1	111.2	110.8
Ленинградская область	111.7	111.0	102.9	106.4	112.0	102.0	104.9	110.0
Мурманская область	133.6	123.5	102.6	98.2	113.8	96.0	116.5	106.4
Новгородская область	122.0	114.8	105.5	99.4	109.8	97.3	104.6	121.7
Псковская область	113.4	105.6	106.7	100.6	107.8	98.4	109.8	115.9
г. Санкт-Петербург	108.3	116.8	106.4	100.7	105.2	102.5	105.4	111.8

¹⁾ 2015, 2016 гг. - по итогам ретроспективного пересчета индексов цен производителей по ОКВЭД2.