

**ФЕДЕРАЛЬНАЯ СЛУЖБА ГОСУДАРСТВЕННОЙ СТАТИСТИКИ  
ТЕРРИТОРИАЛЬНЫЙ ОРГАН ФЕДЕРАЛЬНОЙ СЛУЖБЫ  
ГОСУДАРСТВЕННОЙ СТАТИСТИКИ ПО НОВГОРОДСКОЙ ОБЛАСТИ  
(НОВГОРОДСТАТ)**

**Статистический ежегодник  
Новгородской области**

**2020**

***СТАТИСТИЧЕСКИЙ СБОРНИК***

**Великий Новгород**

**УДК 311 (470.24)**  
**ББК 65.9 (2Рос-4Нов)**

Редакционная коллегия:

**Н.Е. Зимина** - Председатель редакционной коллегии

**Е.А. Попова, И.В. Николаев, Н.А. Астахова, И.М. Голубкова, Н.И. Гришакина,  
Л.М. Ключкина, Е.И. Рутковская, Е.А. Федорова.**

**Статистический ежегодник Новгородской области. 2020:** Статистический сборник/ Новгородстат. - В.Н., 2020 - 362 с.

ISBN 978-5-9903770-9-7

В сборнике представлены статистические данные о социально-экономическом положении Новгородской области в 2019 году в сравнении с предыдущими годами. По многим показателям данные приведены за 2000, 2005, 2010, 2015 - 2019 гг. В сборник включено около 400 таблиц, характеризующих развитие экономики области в целом, а также отдельных видов экономической деятельности.

Для управленческого персонала, руководителей и работников организаций, научных, предпринимательских и банковских кругов, профессорско-преподавательского состава, аспирантов и студентов экономических вузов, других заинтересованных пользователей.

**УДК 311 (470.24)**  
**ББК 65.9 (2Рос-4Нов)**

ISBN 978-5-9903770-9-7

© Новгородстат, 2020

Email: P53\_mail@gks.ru  
<http://novgorodstat.gks.ru>

## ПРЕДИСЛОВИЕ

Настоящий сборник является наиболее полным ежегодным изданием, отражающим явления и процессы, происходящие в экономической и социальной сфере Новгородской области.

Сборник подготовлен Территориальным органом Федеральной службы государственной статистики по Новгородской области на основе данных, получаемых органами государственной статистики от предприятий, организаций, населения путем проведения переписей, выборочных обследований и других форм статистического наблюдения, статистических разработок министерств и ведомств РФ (министерство просвещения РФ; министерства науки и высшего образования РФ; министерства цифрового развития, связи и массовых коммуникаций РФ) и Новгородской области (министерства финансов Новгородской области, министерства сельского хозяйства Новгородской области, министерства труда и социальной защиты населения Новгородской области, министерства образования Новгородской области, министерства здравоохранения Новгородской области), а также данных территориальных структур федеральных органов власти.

Открывает ежегодник информация, содержащая описание географического положения области, и основные социально-экономические характеристики Новгородской области.

Широко представлена информация, отражающая демографические процессы, занятость и уровень жизни населения, условия труда и производственный травматизм, образование, здравоохранение и другие области социальной сферы Новгородской области.

Один из разделов сборника содержит общую характеристику хозяйствующих субъектов, информацию о малом предпринимательстве.

Представлены сведения о производстве валового регионального продукта и производственном потенциале.

Значительное место в сборнике отведено показателям, которые характеризуют деятельность организаций промышленного производства, сельского и лесного хозяйства, строительства, транспорта и связи. Отражена информация об объемах розничной и оптовой торговли, платных услуг населению.

Публикуются данные о научном потенциале республики, результатах научных разработок и инновационной деятельности, о финансовом состоянии организаций, инвестициях, ценах и тарифах.

Раздел, посвященный внешней торговле, представляет статистические данные об объемах экспортных и импортных поставок товаров, осуществляемых организациями Новгородской области, в том числе по группам и странам, экспорте и импорте услуг.

В заключительном разделе сборника представлены сравнительные данные основных социально-экономических показателей по субъектам Северо-Западного Федерального округа.

Данные в таблицах, содержащих показатели по видам экономической деятельности и по видам продукции, начиная с 2017 г. приводятся в соответствии с внедренными в статистическую практику общероссийскими классификаторами видов экономической деятельности (ОКВЭД2), ОК 029-2014 и продукции по видам экономической деятельности (ОКПД2) ОК 034-2014.

Статистические данные приведены с учетом сопоставимости показателей. По отдельным показателям данные уточнены по сравнению с опубликованными ранее, за 2019 г. в ряде случаев являются предварительными.

## ОТВЕТСТВЕННЫЕ ЗА РАЗДЕЛЫ СБОРНИКА

Природные ресурсы и охрана окружающей среды	Л.М. Клюкина	77-57-00
Население	Е.И. Рутковская	77-56-03
Труд	Е.И. Рутковская	77-56-03
Уровень жизни населения	Е.И. Рутковская	77-56-03
	Л.М. Клюкина	77-57-00
	Е.А. Федорова	77-37-33
Образование	Е.И. Рутковская	77-56-03
Здравоохранение	Е.И. Рутковская	77-56-03
Культура, отдых и туризм	Е.И. Рутковская	77-56-03
Преступность	Е.И. Рутковская	77-56-03
Валовой региональный продукт и производственный потенциал	Е.А. Федорова	77-37-33
Предприятия и организации	Е.А. Федорова	77-37-33
Промышленное производство	Е.А. Федорова	77-37-33
Сельское, лесное хозяйство, рыболовство и рыбоводство	Л.М. Клюкина	77-57-00
	Е.А. Федорова	77-37-33
Строительство	Е.А. Федорова	77-37-33
Транспорт	Л.М. Клюкина	77-57-00
Связь	Л.М. Клюкина	77-57-00
Информационные и коммуникационные технологии	Е.И. Рутковская	77-56-03
Торговля и услуги	Л.М. Клюкина	77-57-00
Наука и инновации	Е.И. Рутковская	77-56-03
Финансы	Н.А. Астахова	77-56-51
Инвестиции	Е.А. Федорова	77-37-33
	Н.А. Астахова	77-56-51
Цены и тарифы	Н.А. Астахова	77-56-51
Внешнеэкономическая деятельность	И.М. Голубкова	77-34-71
	Л.М. Клюкина	77-57-00
Основные показатели Северо-Западного федерального округа	И.М. Голубкова	77-34-71

В сборнике приняты условные обозначения:

- явление отсутствует;
- ... данных не имеется;
- 0.0 значение показателя меньше единицы измерения;
- х невозможность явления или сопоставления;
- к информация не публикуется в целях обеспечения конфиденциальности первичных статистических данных, полученных от организаций, в соответствии с Федеральным законом от 29.11.2007 г. № 282-ФЗ "Об официальном статистическом учете и системе государственной статистики в Российской Федерации" (п.5 ст.4, ч.1 ст.9).

## УСЛОВНЫЕ ОБОЗНАЧЕНИЯ ЕДИНИЦ ИЗМЕРЕНИЯ

тыс.	- тысяча	кВт	- киловатт
млн.	- миллион	кВт·ч	- киловатт-час
млрд.	- миллиард	кВ	- киловольт
трлн.	- триллион	кВ·А	- киловольт-ампер
пог. метр	- погонный метр	МВ·А	- мегавольт-ампер
м <sup>2</sup>	- квадратный метр	пл.	- плотные
м <sup>3</sup>	- кубический метр	усл.	- условные
км	- километр	долл.	- доллар
кг	- килограмм	руб.	- рубль
дкл	- декалитр	р	- раз
га	- гектар	шт.	- штука
л. с.	- лошадиная сила	экз.	- экземпляры
л	- литров	г.	- год

## СПИСОК СОКРАЩЕНИЙ

Роспотреб-надзор	- Федеральная служба по надзору в сфере защиты прав потребителей и благополучия человека
ГИБДД	- Государственная инспекция безопасности дорожного движения
Росприрод-надзор	- Федеральная служба по надзору в сфере природопользования
АТС	- автоматическая телефонная станция
ЭВМ	- электронно-вычислительные машины
НДС	- налог на добавленную стоимость
СНГ	- Содружество Независимых Государств
УМВД	- Управление Министерства внутренних дел
NO <sub>2</sub>	- оксиды азота
ФСС	- Фонд социального страхования
ФФОМС	- Федеральный фонд обязательного медицинского страхования
США	- Соединенные Штаты Америки

В отдельных случаях незначительные расхождения между итогом и суммой слагаемых объясняются округлением данных.

Данные по некоторым видам экономической деятельности не публикуются в целях обеспечения конфиденциальности первичных статистических данных, полученных от организаций, в соответствии с Федеральным законом от 29.11.2007 г. № 282-ФЗ "Об официальном статистическом учете и системе государственной статистики в Российской Федерации" (п.5 ст.4, ч.1 ст.9).

При использовании материалов Новгородстата в различных публикациях ссылка на источник обязательна.



## Содержание

<b>1. ОСНОВНЫЕ СОЦИАЛЬНО- ЭКОНОМИЧЕСКИЕ ХАРАКТЕРИСТИКИ ОБЛАСТИ .....</b>	<b>19</b>
1.1. ГЕОГРАФИЧЕСКОЕ ПОЛОЖЕНИЕ И ПРИРОДНЫЕ РЕСУРСЫ.....	19
1.2. Численность РАБОТНИКОВ ГОСУДАРСТВЕННЫХ ОРГАНОВ И ОРГАНОВ МЕСТНОГО САМОУПРАВЛЕНИЯ ПО ВЕТВЯМ ВЛАСТИ.....	20
1.3. Численность РАБОТНИКОВ, ЗАМЕЩАВШИХ ГОСУДАРСТВЕННЫЕ ДОЛЖНОСТИ, ДОЛЖНОСТИ ГОСУДАРСТВЕННОЙ ГРАЖДАНСКОЙ СЛУЖБЫ И МУНИЦИПАЛЬНОЙ СЛУЖБЫ в 2018 году .....	20
1.4. ОСНОВНЫЕ СОЦИАЛЬНО-ЭКОНОМИЧЕСКИЕ ПОКАЗАТЕЛИ .....	21
1.5. ИНДЕКСЫ ОСНОВНЫХ СОЦИАЛЬНО-ЭКОНОМИЧЕСКИХ ПОКАЗАТЕЛЕЙ .....	24
1.6. Один день Новгородской области.....	25
<b>2. ПРИРОДНЫЕ РЕСУРСЫ И ОХРАНА ОКРУЖАЮЩЕЙ СРЕДЫ.....</b>	<b>29</b>
2.1. ОСНОВНЫЕ ПОКАЗАТЕЛИ, ХАРАКТЕРИЗУЮЩИЕ ВОЗДЕЙСТВИЕ ХОЗЯЙСТВЕННОЙ ДЕЯТЕЛЬНОСТИ НА ОКРУЖАЮЩУЮ СРЕДУ.....	29
2.2. ЗЕМЕЛЬНАЯ ПЛОЩАДЬ .....	29
2.3. ИСПОЛЬЗОВАНИЕ СВЕЖЕЙ ВОДЫ.....	30
2.4. ОБЪЕМ ОБОРОТНОГО И ПОСЛЕДОВАТЕЛЬНОГО ИСПОЛЬЗОВАНИЯ ВОДЫ.....	30
2.5. ПОСТУПЛЕНИЕ ЗАГРЯЗНЯЮЩИХ ВЕЩЕСТВ СО СТОЧНЫМИ ВОДАМИ В ВОДОЕМЫ.....	30
2.6. ОБЪЕМЫ СБРОСА ЗАГРЯЗНЕННЫХ СТОЧНЫХ ВОД, ОБОРОТНОГО И ПОСЛЕДОВАТЕЛЬНОГО ИСПОЛЬЗОВАНИЯ ВОДЫ ПО ВИДАМ ЭКОНОМИЧЕСКОЙ ДЕЯТЕЛЬНОСТИ .....	31
2.7. ВЫБРОСЫ И УЛАВЛИВАНИЕ ЗАГРЯЗНЯЮЩИХ АТМОСФЕРУ ВЕЩЕСТВ, ОТХОДЯЩИХ ОТ СТАЦИОНАРНЫХ ИСТОЧНИКОВ .....	31
2.8. ВЫБРОСЫ НАИБОЛЕЕ РАСПРОСТРАНЕННЫХ ЗАГРЯЗНЯЮЩИХ АТМОСФЕРУ ВЕЩЕСТВ, ОТХОДЯЩИХ ОТ СТАЦИОНАРНЫХ ИСТОЧНИКОВ .....	32
2.9. УЛАВЛИВАНИЕ И ИСПОЛЬЗОВАНИЕ (УТИЛИЗАЦИЯ) ЗАГРЯЗНЯЮЩИХ АТМОСФЕРУ ВЕЩЕСТВ .....	32
2.10. ОБРАЗОВАНИЕ, ИСПОЛЬЗОВАНИЕ И ОБЕЗВРЕЖИВАНИЕ ОТХОДОВ ПРОИЗВОДСТВА И ПОТРЕБЛЕНИЯ .....	32
2.11. ИНВЕСТИЦИИ В ОСНОВНОЙ КАПИТАЛ, НАПРАВЛЕННЫЕ НА ОХРАНУ ОКРУЖАЮЩЕЙ СРЕДЫ И РАЦИОНАЛЬНОЕ ИСПОЛЬЗОВАНИЕ ПРИРОДНЫХ РЕСУРСОВ .....	33
2.12. Ввод в действие мощностей по ОХРАНЕ ВОДНЫХ РЕСУРСОВ И АТМОСФЕРНОГО ВОЗДУХА ОТ ЗАГРЯЗНЕНИЯ.....	33
МЕТОДОЛОГИЧЕСКИЕ ПОЯСНЕНИЯ.....	33
<b>3. НАСЕЛЕНИЕ.....</b>	<b>37</b>
3.1. Численность НАСЕЛЕНИЯ.....	37
3.1.1. Численность населения по данным переписей .....	37
3.1.2. Численность населения.....	37
3.1.3. Численность постоянного населения по городскому округу и муниципальным районам .....	37
3.1.4. Численность мужчин и женщин.....	38
3.1.5. Распределение численности мужчин и женщин по возрастным группам на 1 января 2020 года .....	38
3.1.6. Распределение населения по возрастным группам .....	39
3.1.7. Число женщин на 1000 мужчин соответствующей возрастной группы.....	41
3.2. ПОКАЗАТЕЛИ ЕСТЕСТВЕННОГО ДВИЖЕНИЯ НАСЕЛЕНИЯ.....	42
3.2.1. Рождаемость, смертность и естественный прирост населения .....	42
3.2.2. Общие коэффициенты естественного движения населения .....	43
3.2.3. Ожидаемая продолжительность жизни при рождении .....	43
3.3. РОЖДАЕМОСТЬ.....	44
3.3.1. Возрастные коэффициенты рождаемости .....	44
3.3.2. Число родившихся у женщин, не состоявших в зарегистрированном браке.....	44
3.4. СМЕРТНОСТЬ .....	45
3.4.1. Возрастные коэффициенты смертности .....	45
3.4.2. Смертность по основным классам причин смерти .....	46
3.4.3. Младенческая смертность.....	47
3.4.4. Младенческая смертность по основным классам причин смерти .....	47
3.5. БРАКИ И РАЗВОДЫ.....	48
3.5.1. Браки и разводы .....	48
3.6. МИГРАЦИЯ .....	48
3.6.1. Миграционный прирост, убыль (-) населения (диаграмма).....	48
3.6.2. Международная миграция .....	49
3.6.3. Численность вынужденных переселенцев и беженцев.....	50
МЕТОДОЛОГИЧЕСКИЕ ПОЯСНЕНИЯ.....	50

<b>4.</b>	<b>ТРУД</b> .....	<b>55</b>
4.1.	ЗАНЯТОСТЬ И БЕЗРАБОТИЦА.....	55
4.1.1.	Численность рабочей силы, занятых и безработных.....	55
4.1.2.	Уровень участия в рабочей силе и уровень занятости (диаграмма).....	56
4.1.3.	Уровень участия в рабочей силе, уровень занятости и уровень безработицы.....	56
4.1.4.	Среднегодовая численность занятого населения по видам экономической деятельности.....	57
4.1.5.	Численность занятых по видам экономической деятельности.....	60
4.1.6.	Удельный вес численности женщин в общей численности занятых в экономике, по видам экономической деятельности.....	61
4.1.7.	Численность мужчин и женщин, занятых в экономике, по видам экономической деятельности.....	61
4.1.8.	Численность занятых в экономике по полу и занятиям.....	63
4.1.9.	Распределение численности занятых в экономике по возрастным группам.....	67
4.1.10.	Распределение численности занятых в экономике по уровню образования.....	68
4.1.11.	Распределение численности занятых по возрастным группам и уровню образования в возрасте 15 лет и старше.....	69
4.1.12.	Численность иностранных граждан, осуществлявших трудовую деятельность на территории области.....	69
4.1.13.	Численность безработных по видам экономической деятельности.....	70
4.1.14.	Распределение численности безработных по возрастным группам.....	71
4.1.15.	Распределение численности безработных по уровню образования.....	72
4.1.16.	Распределение численности безработных по возрастным группам и уровню образования.....	73
4.1.17.	Трудоустройство населения органами службы занятости.....	74
4.1.18.	Численность граждан, относящихся к категории инвалидов, обратившихся за содействием в поиске подходящей работы в органы службы занятости населения.....	75
4.1.19.	Уровень безработицы и распределение численности безработных, зарегистрированных в органах службы занятости по продолжительности поиска работы.....	75
4.1.20.	Состав безработных, зарегистрированных в органах службы занятости населения.....	76
4.1.21.	Распределение численности безработных, зарегистрированных в органах службы занятости населения по уровню образования.....	76
4.2.	ПРИЕМ И ВЫБЫТИЕ РАБОТНИКОВ, ИСПОЛЬЗОВАНИЕ РАБОЧЕГО ВРЕМЕНИ.....	77
4.2.1.	Прием и выбытие работников по видам экономической деятельности.....	77
4.2.2.	Неполная занятость работников организаций.....	79
4.3.	Условия труда, производственный травматизм.....	80
4.3.1.	Удельный вес численности работников, занятых на работах с вредными и (или) опасными условиями труда.....	80
4.3.2.	Удельный вес численности работников, имеющих право на компенсации за работу с вредными и (или) опасными условиями труда.....	81
4.3.3.	Травматизм на производстве.....	81
4.3.4.	Численность пострадавших на производстве по видам экономической деятельности.....	82
4.3.5.	Профессиональные заболевания (отравления).....	83
	МЕТОДОЛОГИЧЕСКИЕ ПОЯСНЕНИЯ.....	83
<b>5.</b>	<b>УРОВЕНЬ ЖИЗНИ НАСЕЛЕНИЯ</b> .....	<b>87</b>
5.1.	Основные социально-экономические показатели уровня жизни населения.....	87
5.2.	Доходы населения.....	88
5.2.1.	Основные виды денежных доходов населения в реальном выражении (график).....	88
5.2.2.	Объем и структура денежных доходов населения.....	88
5.2.3.	Среднемесячная номинальная начисленная заработная плата работников организаций по видам экономической деятельности.....	89
5.3.	Пенсионное и социальное обеспечение.....	90
5.3.1.	Основные показатели пенсионного обеспечения.....	90
5.3.2.	Численность пенсионеров и средний размер назначенных месячных пенсий по видам пенсионного обеспечения и категориям пенсионеров.....	91
5.3.3.	Основные социальные гарантии, установленные законодательством Российской Федерации.....	92
5.3.4.	Размеры основных социальных гарантий, установленных законодательством российской федерации, в соотношении с величиной прожиточного минимума.....	93



5.4.	СОЦИАЛЬНО-ЭКОНОМИЧЕСКАЯ ДИФФЕРЕНЦИАЦИЯ НАСЕЛЕНИЯ ПО ДОХОДАМ .....	94
5.4.1.	Распределение населения по величине среднедушевых денежных доходов .....	94
5.4.2.	Распределение общего объема денежных доходов населения.....	95
5.4.3.	Величина прожиточного минимума населения.....	95
5.4.4.	Численность населения с денежными доходами ниже величины прожиточного минимума и дефицит денежного дохода .....	97
5.5.	РАСХОДЫ, СБЕРЕЖЕНИЯ И ИМУЩЕСТВО НАСЕЛЕНИЯ .....	97
5.5.1.	Денежные расходы и сбережения населения.....	97
5.5.2.	Покупательная способность среднедушевых денежных доходов населения.....	98
5.5.3.	Структура расходов на конечное потребление домашних хозяйств различных социально-экономических категорий в 2019 году.....	99
5.5.4.	Структура расходов на конечное потребление домашних хозяйств (диаграмма) .....	100
5.5.5.	Потребительские расходы домашних хозяйств .....	100
5.5.6.	Наличие предметов длительного пользования в домашних хозяйствах .....	101
5.5.7.	Число собственных легковых автомобилей на 1000 человек населения .....	101
5.5.8.	Вклады населения в банках .....	101
5.5.9.	Потребление продуктов питания в домашних хозяйствах .....	101
5.6.	ЖИЛИЩНЫЕ УСЛОВИЯ НАСЕЛЕНИЯ.....	102
5.6.1.	Основные показатели жилищных условий населения .....	102
5.6.2.	Жилищный фонд .....	103
5.6.3.	Приватизация жилищного фонда.....	103
5.6.4.	Благоустройство жилищного фонда .....	104
5.6.5.	Благоустройство населенных пунктов .....	104
5.6.6.	Развитие инфраструктуры сельской местности.....	105
5.6.7.	Регистрация прав на жилые помещения на основании договоров купли-продажи .....	105
5.6.8.	Предоставление жилых помещений .....	105
5.6.9.	Предоставление гражданам субсидий и социальной поддержки по оплате жилого помещения и коммунальных услуг.....	106
5.6.10.	Распределение домашних хозяйств по видам занимаемого жилья и числу жилых комнат .....	106
5.6.11.	Распределение домашних хозяйств по видам занимаемого жилья и числу жилых комнат в 2019 году .....	107
5.6.12.	Распределение домашних хозяйств по площади жилых помещений, приходящейся в среднем на одного проживающего .....	107
5.6.13.	Распределение домашних хозяйств с различным уровнем денежных доходов по площади жилых помещений, приходящейся в среднем на одного проживающего в 2019 году ...	108
	МЕТОДОЛОГИЧЕСКИЕ ПОЯСНЕНИЯ.....	108
<b>6.</b>	<b>ОБРАЗОВАНИЕ .....</b>	<b>113</b>
6.1.	ОСНОВНЫЕ ПОКАЗАТЕЛИ ОБРАЗОВАНИЯ .....	113
6.2.	ДОШКОЛЬНОЕ ОБРАЗОВАНИЕ .....	116
6.2.1.	Организации, осуществляющие образовательную деятельность по образовательным программам дошкольного образования, присмотр и уход за детьми.....	116
6.2.2.	Распределение организаций, осуществляющих образовательную деятельность по образовательным программам дошкольного образования, присмотр и уход за детьми по назначению .....	116
6.2.3.	Обеспеченность детей местами в организациях, осуществляющих образовательную деятельность по образовательным программам дошкольного образования, присмотр и уход за детьми .....	118
6.3.	ДЕТИ И ПОДРОСТКИ, ОСТАВШИЕСЯ БЕЗ ПОПЕЧЕНИЯ РОДИТЕЛЕЙ .....	118
6.3.1.	Интернатные учреждения для детей.....	118
6.3.2.	Устройство детей и подростков, оставшихся без попечения родителей.....	119
6.4.	НАЧАЛЬНОЕ, ОСНОВНОЕ И СРЕДНЕЕ ОБЩЕЕ ОБРАЗОВАНИЕ .....	120
6.4.1.	Организации, осуществляющие образовательную деятельность по образовательным программам начального, основного и среднего общего образования, численность обучающихся и учителей в них .....	120
6.4.2.	Средняя численность обучающихся в классах по уровням общего образования .....	121
6.4.3.	Средняя наполняемость классов по уровням общего образования .....	121
6.4.4.	Распределение численности учащихся по направлениям дополнительных общеобразовательных программ для детей .....	121

6.5.	СРЕДНЕЕ ПРОФЕССИОНАЛЬНОЕ ОБРАЗОВАНИЕ .....	122
6.5.1.	Образовательные организации, осуществляющие образовательную деятельность по образовательным программам среднего профессионального образования .....	122
6.5.2.	Электронные средства обучения в образовательных организациях, осуществляющих образовательную деятельность по образовательным программам среднего профессионального образования .....	122
6.5.3.	Численность преподавателей и мастеров производственного обучения в образовательных организациях, осуществляющих образовательную деятельность по образовательным программам среднего профессионального образования .....	122
6.5.4.	Численность студентов, обучающихся по образовательным программам подготовки квалифицированных рабочих, служащих по формам обучения .....	123
6.5.5.	Численность студентов, обучающихся по образовательным программам подготовки квалифицированных рабочих, служащих по полу и возрасту .....	123
6.5.6.	Прием на обучение по образовательным программам подготовки квалифицированных рабочих, служащих по формам обучения .....	123
6.5.7.	Выпуск квалифицированных рабочих и служащих по профессиям .....	124
6.5.8.	Численность студентов, прием на обучение и выпуск квалифицированных рабочих, служащих по источникам финансирования обучения .....	124
6.5.9.	Численность студентов, обучающихся по образовательным программам подготовки специалистов среднего звена по формам обучения .....	125
6.5.10.	Численность студентов, обучающихся по образовательным программам подготовки специалистов среднего звена, по полу и возрасту .....	125
6.5.11.	Прием на обучение по образовательным программам подготовки специалистов среднего звена .....	126
6.5.12.	Выпуск специалистов среднего звена образовательными организациями по группам специальностей .....	126
6.5.13.	Численность студентов, прием на обучение и выпуск специалистов среднего звена по источникам финансирования обучения .....	127
6.6.	ВЫСШЕЕ ОБРАЗОВАНИЕ .....	128
6.6.1.	Государственные образовательные организации высшего образования и научные организации, осуществляющие образовательную деятельность по программам бакалавриата, специалитета, магистратуры .....	128
6.6.2.	Трудоустройство специалистов, окончивших очные отделения образовательных организаций высшего образования (диаграмма) .....	129
6.6.3.	Численность профессорско-преподавательского персонала в государственных образовательных организациях высшего образования и научных организациях, осуществляющих образовательную деятельность по программам бакалавриата, специалитета, магистратуры .....	129
	Методологические пояснения .....	129
<b>7.</b>	<b>ЗДРАВООХРАНЕНИЕ .....</b>	<b>133</b>
7.1.	Лечебно-профилактические организации и медицинские кадры .....	133
7.2.	Число коек в медицинских организациях, оказывающих помощь в стационарных условиях, по специализации .....	133
7.3.	Численность врачей по отдельным специальностям .....	134
7.4.	Обслуживание населения скорой медицинской помощью .....	134
7.5.	Заболеваемость населения по основным классам болезней .....	134
7.6.	Заболеваемость населения отдельными инфекционными и паразитарными болезнями .....	136
7.7.	Распространенность вируса иммунодефицита человека .....	136
7.8.	Заболеваемость злокачественными новообразованиями .....	137
7.9.	Заболеваемость активным туберкулезом .....	137
7.10.	Заболеваемость психическими расстройствами и расстройствами поведения .....	137
7.11.	Состояние здоровья беременных и рожениц .....	137
7.12.	Заболеваемость детей в возрасте 0-17 лет по основным классам и группам болезней .....	138
7.13.	Численность лиц, впервые признанных инвалидами .....	139
7.14.	Распределение численности лиц, впервые признанных инвалидами, по причинам инвалидности .....	140
	Методологические пояснения .....	142
<b>8.</b>	<b>КУЛЬТУРА .....</b>	<b>145</b>
8.1.	Основные показатели культуры .....	145
8.2.	Число экземпляров библиотечного фонда .....	145
	Методологические пояснения .....	146

<b>9. ОТДЫХ И ТУРИЗМ.....</b>	<b>149</b>
9.1. ДЕТСКИЕ ОЗДОРОВИТЕЛЬНЫЕ ЛАГЕРЯ .....	149
9.2. ОРГАНИЗАЦИИ ОТДЫХА И ОЗДОРОВЛЕНИЯ ДЕТЕЙ .....	149
9.3. САНАТОРНО-КУРОРТНЫЕ ОРГАНИЗАЦИИ И ОРГАНИЗАЦИИ ОТДЫХА .....	149
9.4. ОТДЕЛЬНЫЕ ПОКАЗАТЕЛИ ДЕЯТЕЛЬНОСТИ КОЛЛЕКТИВНЫХ СРЕДСТВ РАЗМЕЩЕНИЯ .....	150
9.5. ЧИСЛЕННОСТЬ ТУРИСТОВ, ОБСЛУЖЕННЫХ ТУРИСТСКИМИ ФИРМАМИ .....	151
9.6. ЧИСЛО СПОРТИВНЫХ СООРУЖЕНИЙ .....	151
МЕТОДОЛОГИЧЕСКИЕ ПОЯСНЕНИЯ.....	152
<b>10. ПРЕСТУПНОСТЬ.....</b>	<b>155</b>
10.1. ЧИСЛО ЗАРЕГИСТРИРОВАННЫХ ПРЕСТУПЛЕНИЙ ПО ВИДАМ.....	155
10.2. СОСТАВ ЛИЦ, СОВЕРШИВШИХ ПРЕСТУПЛЕНИЯ.....	155
10.3. ЧИСЛО ОСУЖДЕННЫХ ПО ПРИГОВОРАМ СУДОВ, ВСТУПИВШИМ В ЗАКОННУЮ СИЛУ, ПО ОТДЕЛЬНЫМ ВИДАМ ПРЕСТУПЛЕНИЙ.....	156
МЕТОДОЛОГИЧЕСКИЕ ПОЯСНЕНИЯ.....	156
<b>11. СИСТЕМА НАЦИОНАЛЬНЫХ СЧЕТОВ.....</b>	<b>159</b>
11.1. ВАЛОВОЙ РЕГИОНАЛЬНЫЙ ПРОДУКТ .....	159
11.2. ВАЛОВОЙ РЕГИОНАЛЬНЫЙ ПРОДУКТ ПО ВИДАМ ЭКОНОМИЧЕСКОЙ ДЕЯТЕЛЬНОСТИ .....	159
11.3. РАСХОДЫ НА КОНЕЧНОЕ ПОТРЕБЛЕНИЕ И ФАКТИЧЕСКОЕ КОНЕЧНОЕ ПОТРЕБЛЕНИЕ .....	160
11.4. ИНДЕКСЫ ФИЗИЧЕСКОГО ОБЪЕМА ВАЛОВОГО РЕГИОНАЛЬНОГО ПРОДУКТА ПО ВИДАМ ЭКОНОМИЧЕСКОЙ ДЕЯТЕЛЬНОСТИ .....	161
11.5. ВАЛОВОЙ РЕГИОНАЛЬНЫЙ ПРОДУКТ ПО ИСТОЧНИКАМ ДОХОДОВ .....	162
11.6. ВАЛОВОЙ РЕГИОНАЛЬНЫЙ ПРОДУКТ ПО ИСТОЧНИКАМ ДОХОДОВ И ВИДАМ ЭКОНОМИЧЕСКОЙ ДЕЯТЕЛЬНОСТИ В 2018 ГОДУ.....	162
МЕТОДОЛОГИЧЕСКИЕ ПОЯСНЕНИЯ.....	163
<b>12. ОСНОВНЫЕ ФОНДЫ .....</b>	<b>167</b>
12.1. НАЛИЧИЕ И ДВИЖЕНИЕ ОСНОВНЫХ ФОНДОВ.....	167
12.2. ОСНОВНЫЕ ФОНДЫ ПО ВИДАМ ЭКОНОМИЧЕСКОЙ ДЕЯТЕЛЬНОСТИ .....	168
12.3. ВВОД В ДЕЙСТВИЕ ОСНОВНЫХ ФОНДОВ ПО ВИДАМ ЭКОНОМИЧЕСКОЙ ДЕЯТЕЛЬНОСТИ .....	169
12.4. СТЕПЕНЬ ИЗНОСА ОСНОВНЫХ ФОНДОВ ПО ВИДАМ ЭКОНОМИЧЕСКОЙ ДЕЯТЕЛЬНОСТИ.....	170
12.5. КОЭФФИЦИЕНТЫ ОБНОВЛЕНИЯ ОСНОВНЫХ ФОНДОВ ПО ВИДАМ ЭКОНОМИЧЕСКОЙ ДЕЯТЕЛЬНОСТИ.....	171
12.6. КОЭФФИЦИЕНТЫ ВЫБЫТИЯ ОСНОВНЫХ ФОНДОВ ПО ВИДАМ ЭКОНОМИЧЕСКОЙ ДЕЯТЕЛЬНОСТИ .....	172
12.7. СОСТАВ ОСНОВНЫХ ФОНДОВ КОММЕРЧЕСКИХ ОРГАНИЗАЦИЙ .....	172
12.8. СОСТОЯНИЕ ОТДЕЛЬНЫХ ВИДОВ ОСНОВНЫХ ФОНДОВ КОММЕРЧЕСКИХ ОРГАНИЗАЦИЙ .....	174
12.9. СОСТАВ ОСНОВНЫХ ФОНДОВ НЕКОММЕРЧЕСКИХ ОРГАНИЗАЦИЙ .....	175
МЕТОДОЛОГИЧЕСКИЕ ПОЯСНЕНИЯ.....	176
<b>13. ПРЕДПРИЯТИЯ И ОРГАНИЗАЦИИ.....</b>	<b>179</b>
13.1. ОБЩАЯ ХАРАКТЕРИСТИКА ПРЕДПРИЯТИЙ И ОРГАНИЗАЦИЙ.....	179
13.1.1. Распределение предприятий и организаций по видам экономической деятельности и формам собственности .....	179
13.1.2. Распределение предприятий и организаций по формам собственности .....	182
13.1.3. Оборот организаций по видам экономической деятельности.....	182
13.2. ФИНАНСОВАЯ ДЕЯТЕЛЬНОСТЬ ОРГАНИЗАЦИЙ .....	183
13.2.1. Сальдированный финансовый результат (прибыль минус убыток) деятельности организаций по видам экономической деятельности .....	183
13.2.2. Удельный вес убыточных организаций и сумма убытка по видам экономической деятельности .....	184
13.3. СОСТОЯНИЕ ВЗАИМОРАСЧЕТОВ В ОРГАНИЗАЦИЯХ .....	186
13.3.1. Задолженность организаций .....	186
13.3.2. Кредиторская задолженность организаций по видам экономической деятельности .....	187
13.3.3. Структура просроченной кредиторской задолженности организаций (диаграмма).....	191
13.3.4. Дебиторская задолженность организаций по видам экономической деятельности .....	191
13.3.5. Структура просроченной дебиторской задолженности организаций (диаграмма).....	193
13.3.6. Структура затрат на производство и продажу продукции (товаров, работ, услуг) по видам экономической деятельности .....	194
13.3.7. Просроченная задолженность по заработной плате работникам организаций по видам экономической деятельности на 1 января 2020 года .....	198
13.4. МАЛОЕ ПРЕДПРИНИМАТЕЛЬСТВО.....	198
13.4.1. Основные экономические показатели деятельности малых предприятий .....	198

13.4.2. Основные экономические показатели деятельности малых предприятий по видам экономической деятельности в 2019 году.....	199
13.5. Индивидуальное предпринимательство.....	201
13.5.1. Основные экономические показатели деятельности индивидуальных предпринимателей по видам экономической деятельности.....	201
13.6. Крестьянские (фермерские) хозяйства.....	203
13.6.1. Число крестьянских (фермерских) хозяйств.....	203
13.6.2. Использование земель в крестьянских (фермерских) хозяйствах.....	203
Методологические пояснения.....	204
<b>14. ПРОМЫШЛЕННОЕ ПРОИЗВОДСТВО.....</b>	<b>209</b>
14.1. Основные экономические показатели деятельности организаций.....	209
14.2. Индексы производства по видам экономической деятельности.....	210
14.3. Объем отгруженных товаров собственного производства, выполненных работ и услуг собственными силами.....	211
14.4. Структура объема отгруженных товаров собственного производства, выполненных работ и услуг собственными силами по видам экономической деятельности и формам собственности в 2019 году.....	212
14.5. Производство важнейших видов продукции.....	213
14.6. Электробаланс.....	215
14.7. Основные показатели работы электростанций.....	216
14.8. Уровень использования среднегодовой производственной мощности организаций по выпуску отдельных видов продукции.....	216
Методологические пояснения.....	217
<b>15. СЕЛЬСКОЕ, ЛЕСНОЕ ХОЗЯЙСТВО, РЫБОЛОВСТВО И РЫБОВОДСТВО.....</b>	<b>221</b>
15.1. Основные показатели сельского хозяйства.....	221
15.1.1. Распределение сельскохозяйственных угодий по землепользователям.....	221
15.1.2. Продукция сельского хозяйства по категориям хозяйств.....	222
15.1.3. Структура продукции сельского хозяйства по категориям хозяйств.....	222
15.1.4. Индексы производства продукции сельского хозяйства по категориям хозяйств.....	222
15.1.5. Число хозяйств и численность работников, занятых в сельском хозяйстве.....	223
15.1.6. Основные показатели деятельности сельскохозяйственных организаций.....	223
15.1.7. Реализация основных продуктов сельскохозяйственными организациями.....	224
15.1.8. Производство основных видов сельскохозяйственной продукции в хозяйствах населения.....	224
15.1.9. Производство основных видов сельскохозяйственной продукции крестьянскими (фермерскими) хозяйствами и индивидуальными предпринимателями.....	224
15.2. Материально-техническая база сельского хозяйства.....	225
15.2.1. Обеспеченность сельскохозяйственных организаций тракторами и комбайнами.....	225
15.2.2. Внесение удобрений под посевы в сельскохозяйственных организациях.....	225
15.2.3. Проведение работ по химической мелиорации земель в сельскохозяйственных организациях.....	226
15.2.4. Потребление электроэнергии в сельскохозяйственных организациях.....	226
15.2.5. Энергетические мощности в сельскохозяйственных организациях.....	226
15.3. Растениеводство.....	226
15.3.1. Посевные площади сельскохозяйственных культур.....	226
15.3.2. Посевные площади сельскохозяйственных культур по категориям хозяйств в 2019 году.....	227
15.3.3. Валовой сбор основных сельскохозяйственных культур.....	227
15.3.4. Урожайность основных сельскохозяйственных культур.....	227
15.3.5. Структура производства основных продуктов растениеводства по категориям хозяйств (диаграмма).....	228
15.4. Животноводство.....	229
15.4.1. поголовье скота.....	229
15.4.2. Производство основных продуктов животноводства.....	230
15.4.3. Структура производства основных продуктов животноводства по категориям хозяйств (диаграмма).....	231
15.4.4. Производство скота и птицы на убой по отдельным видам в хозяйствах всех категорий.....	232
15.4.5. Расход кормов в животноводстве в хозяйствах всех категорий.....	232
15.4.6. Продуктивность скота и птицы в сельскохозяйственных организациях.....	232

15.5.	Продовольственные ресурсы и их использование.....	233
15.5.1.	Ресурсы и использование картофеля .....	233
15.5.2.	Ресурсы и использование мяса и мясопродуктов .....	233
15.5.3.	Ресурсы и использование молока и молокопродуктов.....	233
15.5.4.	Ресурсы и использование яиц и яйцопродуктов.....	234
15.6.	Лесозаготовки.....	234
15.6.1.	Основные показатели по виду деятельности "лесозаготовки" .....	234
15.6.2.	Производство древесины необработанной.....	234
15.7.	Рыболовство и рыбоводство.....	235
15.7.1.	Основные показатели работы организаций по виду деятельности "рыболовство и рыбоводство" .....	235
15.7.2.	Добыча (производство) основных видов продукции рыболовства .....	235
	Методологические пояснения.....	235
<b>16.</b>	<b>СТРОИТЕЛЬСТВО .....</b>	<b>239</b>
16.1.	Объем работ, выполненных по виду экономической деятельности "строительство" .....	239
16.2.	Удельный вес организаций государственной и частной форм собственности в объеме работ, выполненных по виду деятельности "строительство" (диаграмма) .....	239
16.3.	Объем работ, выполненных по виду экономической деятельности "строительство" организациями различных форм собственности .....	239
16.4.	Структура затрат на производство строительных работ по элементам (диаграмма).....	240
16.5.	Инвестиции в основной капитал организаций с основным видом экономической деятельности "строительство" .....	240
16.6.	Основные фонды организаций основного вида экономической деятельности "строительство" .....	241
16.7.	Наличие и состояние парка основных строительных машин в строительных организациях .....	241
16.8.	Ввод в действие производственных мощностей .....	243
16.9.	Жилищное и социально-культурное строительство .....	245
16.9.1.	Ввод в действие жилых домов .....	245
16.9.2.	Структура ввода в действие жилых домов (диаграмма) .....	245
16.9.3.	Индексы ввода в действие жилых домов .....	246
16.9.4.	Число построенных квартир и их средний размер .....	246
16.9.5.	Жилые дома, находящиеся в незавершенном строительстве .....	247
16.9.6.	Ввод в действие объектов социально-культурного назначения за счет всех источников финансирования .....	247
	Методологические пояснения.....	247
<b>17.</b>	<b>ТРАНСПОРТ .....</b>	<b>251</b>
17.1.	Основные показатели транспорта .....	251
17.2.	Перевозки грузов по видам транспорта общего пользования .....	251
17.3.	Структура перевозок грузов по видам транспорта (диаграмма) .....	252
17.4.	Индексы перевозок грузов по видам транспорта общего пользования.....	252
17.5.	Индексы грузооборота по видам транспорта общего пользования.....	252
17.6.	Основные показатели работы железнодорожного транспорта общего пользования .....	253
17.7.	Перевозки пассажиров по видам транспорта общего пользования .....	253
17.8.	Индексы перевозок пассажиров по видам транспорта общего пользования .....	253
17.9.	Индексы пассажирооборота по видам транспорта общего пользования .....	253
17.10.	Аварийность на транспорте .....	254
	Методологические пояснения.....	254
<b>18.</b>	<b>СВЯЗЬ.....</b>	<b>257</b>
18.1.	Основные показатели связи общего пользования.....	257
18.2.	Объем услуг связи.....	257
18.3.	Объем услуг связи, оказанных населению .....	258
18.4.	Основные показатели развития почтовой связи .....	258
18.5.	Основные показатели развития телефонной связи общего пользования и подвижной связи .....	258
18.6.	Число телевизионных станций и радиоприемных средств .....	260
	Методологические пояснения.....	260

<b>19. ИНФОРМАЦИОННЫЕ И КОММУНИКАЦИОННЫЕ ТЕХНОЛОГИИ</b> .....	<b>263</b>
19.1. Основные показатели использования информационных и коммуникационных технологий в организациях .....	263
19.2. Использование информационных и коммуникационных технологий в организациях по видам экономической деятельности .....	263
19.3. Использование глобальных информационных сетей в организациях по видам экономической деятельности.....	265
19.4. Персональные компьютеры в организациях.....	267
19.5. Число персональных компьютеров на 100 работников организаций по видам экономической деятельности .....	268
19.6. Использование специальных программных средств в организациях (диаграмма) .....	270
19.7. Распределение затрат организаций на внедрение и использование цифровых технологий по видам в 2019 году .....	270
19.8. Доступ населения к услугам сети Интернет в 2019 году .....	271
Методологические пояснения.....	272
<b>20. ТОРГОВЛЯ И УСЛУГИ</b> .....	<b>275</b>
20.1. Розничная торговля.....	275
20.1.1. Основные показатели розничной торговли .....	275
20.1.2. Число розничных рынков и торговых мест на них .....	275
20.1.3. Число проведенных розничных ярмарок и торговых мест на них .....	275
20.1.4. Динамика объема оборота розничной торговли (диаграмма) .....	276
20.1.5. Динамика доли частного сектора в объеме оборота розничной торговли (диаграмма) .....	276
20.1.6. Структура формирования оборота розничной торговли (диаграмма) .....	276
20.1.7. Распределение оборота розничной торговли по формам собственности .....	277
20.1.8. Удельный вес оборота розничной торговли основными товарами в обороте розничной торговли .....	277
20.1.9. Индекс физического объема розничной продажи отдельных товаров .....	278
20.2. Общественное питание .....	279
20.2.1. Основные показатели общественного питания .....	279
20.2.2. Распределение оборота общественного питания по формам собственности .....	279
20.2.3. Оборот общественного питания по типам хозяйствующих субъектов .....	280
20.3. Оптовая торговля .....	280
20.3.1. Оборот оптовой торговли .....	280
20.3.2. Продажа организациями оптовой торговли отдельных видов продукции (товаров) .....	280
20.4. Услуги .....	281
20.4.1. Объем платных услуг населению .....	281
20.4.2. Структура платных услуг населению .....	281
20.4.3. Индексы физического объема платных услуг населению .....	282
20.4.4. Объем платных услуг на душу населения по видам .....	283
20.4.5. Объем бытовых услуг населению .....	284
20.4.6. Структура бытовых услуг населению .....	284
20.4.7. Индексы физического объема бытовых услуг населению .....	285
20.4.8. Объем бытовых услуг на душу населения по видам .....	285
Методологические пояснения.....	286
<b>21. НАУКА И ИННОВАЦИИ</b> .....	<b>291</b>
21.1. Число организаций и численность персонала, выполнявших исследования и разработки по видам экономической деятельности.....	291
21.2. Численность персонала, занятого исследованиями и разработками .....	291
21.3. Затраты на научные исследования и разработки .....	291
21.4. Затраты на научные исследования и разработки в 2019 году по областям науки .....	291
21.5. Число используемых передовых производственных технологий по видам экономической деятельности и по продолжительности периода их внедрения .....	292
21.6. Распределение использованных в 2019 году передовых производственных технологий по видам деятельности и по продолжительности периода их внедрения (диаграмма) .....	295
21.7. Затраты по видам инновационной деятельности .....	295
21.8. Затраты на инновационную деятельность по источникам финансирования за 2019 год .....	296
21.9. Объем инновационных товаров, работ и услуг организаций .....	297
Методологические пояснения.....	297

<b>22. ФИНАНСЫ</b> .....	<b>301</b>
22.1. ГОСУДАРСТВЕННЫЕ ФИНАНСЫ .....	301
22.1.1. Консолидированный бюджет Новгородской области .....	301
22.1.2. Исполнение консолидированного бюджета Новгородской области в 2019 году.....	301
22.1.3. Структура доходов и расходов консолидированного бюджета области .....	301
22.1.4. Расходы бюджета области на социально-культурные мероприятия .....	302
22.1.5. Задолженность по налогам и сборам в бюджетную систему Российской Федерации.....	302
22.1.6. Кредиты, предоставленные организациям, физическим лицам и кредитным организациям .....	303
22.2. ДЕЯТЕЛЬНОСТЬ СТРАХОВЩИКОВ .....	304
22.2.1. Страховые премии (взносы) и выплаты по видам страхования .....	304
22.2.2. Поступление и расходование средств страховых медицинских организаций в части обязательного медицинского страхования (ОМС) .....	304
МЕТОДОЛОГИЧЕСКИЕ ПОЯСНЕНИЯ.....	304
<b>23. ИНВЕСТИЦИИ</b> .....	<b>309</b>
23.1. ИНВЕСТИЦИИ В НЕФИНАНСОВЫЕ АКТИВЫ.....	309
23.1.1. Структура инвестиций в нефинансовые активы .....	309
23.1.2. Инвестиции в основной капитал .....	309
23.1.3. Инвестиции в основной капитал по видам основных фондов .....	309
23.1.4. Инвестиций в основной капитал по формам собственности .....	311
23.1.5. Инвестиции в основной капитал по источникам финансирования .....	312
23.1.6. Инвестиции в основной капитал по видам экономической деятельности .....	313
23.2. ФИНАНСОВЫЕ ВЛОЖЕНИЯ ОРГАНИЗАЦИЙ.....	314
23.2.1. Структура финансовых вложений организаций .....	314
23.2.2. Финансовые вложения организаций по видам экономической деятельности.....	315
МЕТОДОЛОГИЧЕСКИЕ ПОЯСНЕНИЯ.....	315
<b>24. ЦЕНЫ И ТАРИФЫ</b> .....	<b>319</b>
24.1. ИНДЕКСЫ ЦЕН В СЕКТОРАХ ЭКОНОМИКИ .....	319
24.2. ИНДЕКСЫ ЦЕН И ТАРИФОВ В 2018 И 2019 ГОДАХ (ДИАГРАММА) .....	319
24.3. ИНДЕКСЫ ПОТРЕБИТЕЛЬСКИХ ЦЕН И СРЕДНИЕ ПОТРЕБИТЕЛЬСКИЕ ЦЕНЫ НА ТОВАРЫ И УСЛУГИ .....	319
24.3.1. Индекс потребительских цен (тарифов) на товары и услуги .....	319
24.3.2. Индексы потребительских цен (тарифов) на отдельные группы и виды товаров и услуг .....	320
24.3.3. Средние потребительские цены на отдельные виды продовольственных товаров .....	322
24.3.4. Средние потребительские цены на отдельные виды непродовольственных товаров .....	322
24.3.5. Средние потребительские цены (тарифы) на отдельные виды услуг .....	323
24.3.6. Стоимость условного (минимального) набора продуктов питания.....	324
24.3.7. Структура стоимости условного (минимального) набора продуктов питания .....	325
24.4. ИНДЕКСЫ ЦЕН И СРЕДНИЕ ЦЕНЫ НА РЫНКЕ ЖИЛЬЯ .....	325
24.4.1. Индексы цен на первичном рынке жилья .....	325
24.4.2. Индексы цен на вторичном рынке жилья .....	325
24.4.3. Средние цены на первичном рынке жилья .....	326
24.4.4. Средние цены на вторичном рынке жилья.....	326
24.5. ИНДЕКСЫ ЦЕН ПРОИЗВОДИТЕЛЕЙ .....	326
24.5.1. Индексы цен производителей по видам экономической деятельности .....	326
24.5.2. Индексы цен на продукцию (затраты, услуги) инвестиционного назначения по отдельным видам экономической деятельности.....	327
24.5.3. Индексы цен производителей сельскохозяйственной продукции .....	333
24.5.4. Индексы тарифов на грузовые перевозки автомобильным транспортом.....	333
24.5.5. Индексы тарифов на услуги связи для юридических лиц .....	334
МЕТОДОЛОГИЧЕСКИЕ ПОЯСНЕНИЯ.....	334
<b>25. ВНЕШНЕЭКОНОМИЧЕСКАЯ ДЕЯТЕЛЬНОСТЬ</b> .....	<b>339</b>
25.1. ВНЕШНЯЯ ТОРГОВЛЯ.....	339
25.1.1. Внешнеторговый оборот области .....	339
25.1.2. Внешняя торговля области с государствами-участниками СНГ .....	339
25.1.3. Товарная структура внешней торговли с государствами-участниками СНГ .....	340
25.1.4. Внешняя торговля с основными странами дальнего зарубежья .....	341
25.1.5. Товарная структура внешней торговли со странами дальнего зарубежья .....	342

25.1.6. Экспорт важнейших товаров из Новгородской области .....	343
25.1.7. Импорт важнейших товаров в Новгородскую область .....	344
25.1.8. Экспорт и импорт услуг .....	345
25.1.9. Структура внешнеторгового оборота услуг .....	346
25.1.10. Структура экспорта и импорта услуг по видам .....	346
Методологические пояснения.....	347
<b>26. ОСНОВНЫЕ ПОКАЗАТЕЛИ ПО РЕГИОНАМ</b>	
<b>СЕВЕРО-ЗАПАДНОГО ФЕДЕРАЛЬНОГО ОКРУГА .....</b>	<b>351</b>
26.1. Численность населения.....	351
26.2. Коэффициенты рождаемости.....	351
26.3. Коэффициенты смертности.....	351
26.4. Коэффициенты естественного прироста, убыли (-) населения .....	352
26.5. Выбросы в атмосферу загрязняющих веществ, отходящих от стационарных источников .....	352
26.6. Среднесписочная численность работников (без внешних совместителей и работников несписочного состава) .....	352
26.7. Уровень занятости населения.....	353
26.8. Численность безработных граждан, зарегистрированных в органах службы занятости населения .....	353
26.9. Среднемесячная номинальная начисленная заработная плата в расчете на одного работника .....	354
26.10. Средний размер назначенных месячных пенсий .....	354
26.11. Величина прожиточного минимума.....	354
26.12. Численность населения с денежными доходами ниже величины прожиточного минимума.....	355
26.13. Общая площадь жилых помещений, приходящаяся в среднем на одного жителя .....	355
26.14. Число организаций, осуществляющих образовательную деятельность по образовательным программам дошкольного образования, присмотр и уход за детьми.....	355
26.15. Заболеваемость .....	356
26.16. Численность врачей.....	356
26.17. Число больничных коек.....	356
26.18. Мощность врачебных амбулаторно-поликлинических организаций.....	357
26.19. Валовой региональный продукт на душу населения .....	357
26.20. Индекс промышленного производства .....	357
26.21. Ввод в действие жилых домов .....	358
26.22. Плотность автомобильных дорог общего пользования с твердым покрытием.....	358
26.23. Число дорожно-транспортных происшествий .....	358
26.24. Объем услуг связи населению в расчете на одного жителя .....	359
26.25. Оборот розничной торговли на душу населения .....	359
26.26. Оборот общественного питания на душу населения.....	359
26.27. Объем платных услуг населению на душу населения .....	360
26.28. Число используемых передовых производственных технологий .....	360
26.29. Сальдированный финансовый результат организаций (прибыль минус убыток) .....	360
26.30. Кредиторская задолженность .....	361
26.31. Дебиторская задолженность .....	361
26.32. Просроченная задолженность по заработной плате .....	361
26.33. Инвестиции в основной капитал на душу населения.....	362
26.34. Индекс потребительских цен .....	362
26.35. Индекс цен производителей промышленных товаров .....	362





<b>1.</b>	<b>ОСНОВНЫЕ СОЦИАЛЬНО- ЭКОНОМИЧЕСКИЕ ХАРАКТЕРИСТИКИ ОБЛАСТИ .....</b>	<b>19</b>
1.1.	ГЕОГРАФИЧЕСКОЕ ПОЛОЖЕНИЕ И ПРИРОДНЫЕ РЕСУРСЫ.....	19
1.2.	ЧИСЛЕННОСТЬ РАБОТНИКОВ ГОСУДАРСТВЕННЫХ ОРГАНОВ И ОРГАНОВ МЕСТНОГО САМОУПРАВЛЕНИЯ ПО ВЕТВЯМ ВЛАСТИ.....	20
1.3.	ЧИСЛЕННОСТЬ РАБОТНИКОВ, ЗАМЕЩАВШИХ ГОСУДАРСТВЕННЫЕ ДОЛЖНОСТИ, ДОЛЖНОСТИ ГОСУДАРСТВЕННОЙ ГРАЖДАНСКОЙ СЛУЖБЫ И МУНИЦИПАЛЬНОЙ СЛУЖБЫ В 2018 ГОДУ .....	20
1.4.	ОСНОВНЫЕ СОЦИАЛЬНО-ЭКОНОМИЧЕСКИЕ ПОКАЗАТЕЛИ .....	21
1.5.	ИНДЕКСЫ ОСНОВНЫХ СОЦИАЛЬНО-ЭКОНОМИЧЕСКИХ ПОКАЗАТЕЛЕЙ .....	24
1.6.	Один день Новгородской области.....	25

# 1. ОСНОВНЫЕ СОЦИАЛЬНО-ЭКОНОМИЧЕСКИЕ ХАРАКТЕРИСТИКИ ОБЛАСТИ

## 1.1. Географическое положение и природные ресурсы

Новгородская область образована 5 июля 1944 года.

По данным Управления Федеральной службы государственной регистрации, кадастра и картографии по Новгородской области территория области составляет 54.5 тыс. кв. км, включая площадь озера Ильмень (0.3% площади Российской Федерации).

Новгородская область расположена на северо-западе Русской (Восточно-Европейской) равнины. В географическом отношении область можно разделить на западную часть, занятую Приильменской низменностью с высотами над уровнем моря от 50 до 100 м, и восточную, представляющую собой восточную ветвь Валдайской возвышенности с преобладающими высотами от 200 до 300 м.

Область простирается с запада на восток на 385 км, с севера на юг - на 250 км, граничит: на юго-западе и западе с Псковской областью, на северо-западе и севере - с Ленинградской областью, на северо-востоке - с Вологодской областью, на востоке и юго-востоке - с Тверской областью.

Климат Новгородской области умеренного пояса (атлантико-континентальный, который формируется под влиянием морских, воздушных масс Атлантики и отличается повышенной влажностью). Средняя температура января 2019 года - 6.8°C, средняя температура июля 2019 года +15.3°C (по данным Государственного учреждения "Новгородский областной центр по гидрометеорологии и мониторингу окружающей среды").

Основное богатство области - лес. В настоящее время леса занимают 65.7% земельного фонда области и представлены тремя типами: хвойные, смешанные и мелколиственные леса. В результате слабой испаряемости и поступления тепла образовалось множество болот, они занимают 10.1% площади области, под водными объектами находится 3.2%, под сельскохозяйственными угодьями - 15.2% (по данным Управления Федеральной службы государственной регистрации, кадастра и картографии по Новгородской области на 1 января 2020 года).

На территории области расположено 1067 озер. Наиболее крупные - Ильмень, Валдайское, Пирос, Шлино, Велье, Боровно, Заозерье, Меглино, Великое, Полновский плес озера Селигер. Более 550 озер расположены в Боровичском, Валдайском, Хвойнинском и Любытинском районах. 128 озер имеют площадь более 100 га, 799 озер имеют рыбохозяйственное значение.

Из 503 рек, протекающих в области, наиболее крупные - Волхов, Ловать, Мста, Пола, Луга, Шелонь, Молога. Общая протяженность рек 15 тыс. км (по данным Управления Россельхознадзора по Новгородской области).

Область располагает значительными минерально-сырьевыми ресурсами. Известны месторождения бурого угля, горючих сланцев, бокситов, огнеупорных глин, стекольных песков, известняков, гравийно-песчаного материала, легкоплавких глин, торфа. На территории Новгородской области имеются источники пресных и минеральных подземных вод, обладающих лечебными свойствами. В пределах области разведано 6 месторождений пресных подземных вод и 5 - минеральных.

Население области на 1 января 2020 года, по оценке, составляет 596.5 тысячи человек и по численности населения область занимает 70 место в Российской Федерации. Плотность населения на 1 января 2020 года - 10.9 человек на 1 км<sup>2</sup>.

На 1 января 2020 года в области действует 142 муниципальных образования: 21 муниципальный район, 1 городской округ, 19 городских поселений и 101 сельское поселение. В области 10 городов: Великий Новгород 224.9 тысячи человек на 1 января 2020 года, Боровичи (49), Старая Русса (27.7), Пестово (15), Чудово (13.9), Валдай (14), Малая Вишера (10.3), Окуловка (9.8), Сольцы (8.5), Холм (3.4 тысячи человек).

Областной центр - Великий Новгород, был основан в 859 году. Расстояние от областного центра до Москвы - 606 километров.

Великий Новгород является крупнейшим культурным и туристическим центром региона. Тысячи туристов из различных городов и стран посещают Новгородский край, восхищаются уникальностью и неповторимостью памятников истории и культуры.

## 1.2. Численность работников государственных органов и органов местного самоуправления по ветвям власти

(на конец года; человек)

	2000	2005	2010	2014	2015	2016	2017	2018
<b>Численность работников - всего</b>	<b>7460</b>	<b>9086</b>	<b>10202</b>	<b>12882</b>	<b>12332</b>	<b>11890</b>	<b>11875</b>	<b>11667</b>
в том числе:								
законодательных	24	49	99	108	103	97	104	107
исполнительных	6661	7837	8796	11367	10842	10431	10389	10199
из них в федеральных органах	2429	3410	3890	7261	6904	6530	6651	6678
судебной власти и прокуратуры	767	1156	1225	1286	1266	1240	1256	1238
из них в федеральных органах	...	1123	1189	1247	1227	1205	1220	1199
в других	8	44	82	121	121	122	126	123

## 1.3. Численность работников, замещавших государственные должности, должности государственной гражданской службы и муниципальной службы в 2018 году

	Всего		в том числе					
	2018	2018 в % к 2017	федеральных		областных		местного самоуправления	
			2018	2018 в % к 2017	2018	2018 в % к 2017	2018	2018 в % к 2017
<b>Численность работников - всего</b>	<b>9644</b>	<b>99.6</b>	<b>7027</b>	<b>99.7</b>	<b>878</b>	<b>98.3</b>	<b>1739</b>	<b>99.9</b>
в том числе в органах:								
законодательной власти	47	100.0	-	-	47	100.0	-	-
исполнительной власти	4620	99.0	2228	98.8	709	97.5	1683	99.9
должности иного вида федеральной государственной службы в органах исполнительной власти <sup>1)</sup>	3780	100.7	3780	100.7	-	-	-	-
судебной власти и прокуратуры	746	99.2	707	98.7	39	108.3	-	-
должности иного вида федеральной государственной службы в органах судебной власти и прокуратуры <sup>1)</sup>	312	96.6	312	96.6	-	-	-	-
представительных	21	110.5	-	-	-	-	21	110.5
других государственных органов	84	100.0	-	-	83	100.0	1	100.0
контрольных органов городских округов и муниципальных районов	34	94.4	-	-	-	-	34	94.4

<sup>1)</sup> Должности сотрудников правоохранительной службы.

### 1.4. Основные социально-экономические показатели

	2000	2005	2010	2015	2016	2017	2018	2019
Численность населения (на конец года), тыс. человек	710.3	665.6	632.8	615.7	612.5	606.5	600.3	596.5
Число родившихся:								
человек	5365	6239	7203	7345	7204	6261	5845	5189
на 1000 человек населения	7.5	9.3	11.3	11.9	11.7	10.3	9.7	8.7
Число умерших:								
человек	14382	15052	12751	10795	10736	10436	10093	9801
на 1000 человек населения	20.1	22.5	20.0	17.5	17.5	17.1	16.7	16.4
Естественный прирост, убыль (-) населения:								
тыс. человек	-9.0	-8.8	-5.5	-3.5	-3.5	-4.2	-4.2	-4.6
на 1000 человек населения	-12.6	-13.2	-8.7	-5.6	-5.8	-6.8	-7.0	-7.7
Число браков								
тысяч	4.3	5.1	5.8	5.0	4.6	4.5	3.2	3.5
на 1000 человек населения	6.0	7.6	9.0	8.2	7.4	7.3	5.3	5.8
Число разводов								
тысяч	2.9	2.8	3.0	2.8	2.8	2.8	2.7	2.8
на 1000 человек населения	4.0	4.2	4.7	4.5	4.5	4.6	4.4	4.7
Миграционный прирост, убыль (-) населения:								
тыс. человек	1.3	0.1	-0.4	0.4	0.4	-1.9	-1.9	0.8
на 1000 человек населения	1.0	-0.1	-2.1	0.7	0.6	-3.1	-3.2	1.4
Среднегодовая численность занятых <sup>1)</sup> , тыс. человек	318.1	313.9	315.0	298.7	294.0	288.8	284.4	278.1
Численность безработных <sup>2)</sup> , тыс. человек	27.5	20.3	19.2	14.8	15.6	14.9	13.0	11.0
Численность безработных, зарегистрированных в органах службы занятости населения (на конец года), тыс. человек	3.7	5.8	5.3	4.3	3.5	2.9	2.6	2.9
Численность пенсионеров (на 1 января года, следующе- го за отчетным) <sup>3)</sup> , тыс. чел.	218.3	207.4	201.0	204.8	205.1	204.7	204.8	201.3
Численность населения с денежными доходами ниже величины прожиточного минимума:								
тысяч человек	245.9	160.7	95.3	86.1	91.1	86.4	83.7	83.7
в процентах от общей численности населения	34.2	23.8	14.9	13.9	14.8	14.1	13.8	13.9
Денежные доходы населения, млрд. руб.	15.5	44.0	118.9	189.8	186.3	188.4	183.1	186.7

Продолжение таблицы 1.4.

	2000	2005	2010	2015	2016	2017	2018	2019
Среднедушевые денежные доходы населения <sup>4)</sup> , руб. в месяц	1807.5	5475.6	15598.9	25631.1	25284.5	25756.7	25291.9	26002.6
Среднемесячная номинальная начисленная заработная плата, работающих в экономике, руб.	1742.5	6940.8	16750.8	26346.4	27913.9	29311.1	31462.0	32173.5
Средний размер назначенных месячных пенсий (на 1 января года, следующего за отчетным) <sup>5)</sup> , руб.	827.1	2502.1	7454.8	11822.5	12195.9	13104.3	13884.4	14721.0
Валовой региональный продукт								
млрд. руб.	21.0	63.8	127.4	234.1	243.4	252.7	262.0	...
на душу населения, тыс. руб.	29.3	95.3	200.2	379.3	396.3	414.5	434.2	...
Основные фонды в экономике (по полной учетной стоимости на конец года), млрд. руб.	71.3	162.5	284.5	494.5	608.5	617.8	684.9	1334.1
Ввод в действие основных фондов (в фактически действовавших ценах), млн. руб.	2709	8599	22562	20324	62980	22302	52100	89702
Продукция сельского хозяйства, млн. руб.	3863.8	6034.8	13931.2	24987.0	27067.7	24725.4	25982.4	28626.6
продукция растениеводства	2190.2	2954.4	5466.1	8140.5	8717.3	7503.4	7932.2	8481.3
продукция животноводства	1673.5	3080.5	8465.1	16846.5	18350.4	17222.1	18050.2	20145.3
Ввод в действие общей площади жилых домов, тыс. м <sup>2</sup>	89.0	143.1	232.6	359.3	361.9	231.6	264.4	286.6
Грузооборот транспорта общего пользования (без железнодорожного), млн. тонно-км	314.3	280.8	530.0	1046.1	1090.2	1168.8	1293.9	1361.2
Пассажирооборот транспорта общего пользования (без железнодорожного), млн. пассажиро-км	2134.4	1791.9	927.0	565.4	435.5	419.4	403.3	392.8
Оборот розничной торговли, млрд. руб.	9.3	22.3	59.8	107.0	108.5	111.9	115.3	120.5
Оборот общественного питания <sup>6)</sup> , млн. руб.	366	949	3198	4941	4856	4805	4911	5107
Платные услуги населению, млн. руб.	2016.6	8072.1	19425.7	33070.3	33025.2	32208.8	32603.9	33203.8
Доходы консолидированного бюджета, млрд. руб.	3.3	11.1	23.1	29.9	33.1	35.0	37.6	42.5
Расходы консолидированного бюджета, млрд. руб.	3.3	10.6	26.6	31.3	33.4	35.0	37.0	42.7
Профицит, дефицит (-) консолидированного бюджета, млн. руб.	57.5	552.0	-3539.1	-1334.5	-257.3	-28.9	600.6	-278.5

Продолжение таблицы 1.4.

	2000	2005	2010	2015	2016	2017	2018	2019
Сальдированный финансовый результат (прибыль минус убыток) <sup>7)</sup> , млн. руб.	2950.2	8745.5	18003.9	50907.2	31970.8	31493.0	42770.7	40658.7
Инвестиции в основной капитал, млрд. руб.	4.8	14.0	39.5	69.3	78.7	70.8	61.5	44.7
Индекс потребительских цен (декабрь к декабрю предыдущего года), процентов	120.5	110.3	109.3	112.6	105.2	102.4	104.9	102.5
Индекс цен производителей промышленных товаров (декабрь к декабрю предыдущего года) <sup>8)</sup> , процентов	138.7	113.7	122.0	114.8	105.5	99.4	109.8	97.3
Индекс цен производителей сельскохозяйственной продукции (декабрь к декабрю предыдущего года), процентов	125.9	105.0	125.7	99.5	106.7	94.5	140.3	85.8
Сводный индекс цен на продукцию (затраты, услуги) инвестиционного назначения (декабрь к декабрю предыдущего года) <sup>9)</sup> , процентов	138.0	104.1	114.0	116.7	106.6	102.4	107.5	103.3
Индекс тарифов на грузовые перевозки (декабрь к декабрю предыдущего года), процентов	144.6	104.1	101.1	102.2	105.5	103.4	104.7	96.2
Внешнеторговый оборот, млн. долл. США	348.9	1134.7	1605.5	1663.5	1375.2	1444.2	1783.8	2157.9
в том числе:								
экспорт	271.6	801.9	1115.5	1040.1	937.8	1054.8	1343.1	1588.9
импорт	77.3	332.8	490.0	623.4	437.4	389.4	440.7	569.0

<sup>1)</sup> По данным баланса трудовых ресурсов. 2000, 2005 гг. - по чистым видам экономической деятельности. С 2015 г. данные о среднегодовой численности занятых приведены в соответствии с актуализированной методологией расчета баланса трудовых ресурсов. Изменение среднегодовой численности занятых в экономике обусловлено изменением оценки численности наемных работников, не охваченных статистическим наблюдением организаций и индивидуальных предпринимателей.

<sup>2)</sup> По материалам выборочных обследований рабочей силы в среднем за год, до 2017 г. данные по населению в возрасте 15-72 лет, с 2017 г. - по населению в возрасте 15 лет и старше.

<sup>3)</sup> С 2005 г. - по данным Отделения Пенсионного фонда Российской Федерации по Новгородской области; 2000, 2005 гг. - по состоянию на 31 декабря.

<sup>4)</sup> Данные за 2000 - 2010 гг. приведены в соответствии с Методикой расчета баланса денежных доходов и расходов населения, утвержденной постановлением Госкомстата России от 16.07.96 г., 2015 - 2018 гг. в соответствии с Методологическими положениями по расчету показателей денежных доходов и расходов населения, утвержденными приказом Росстата от 02.07.2014 г. № 465 с изменениями от 20.11.2018 г. № 680. Данные за 2019 год - предварительные.

<sup>5)</sup> 2000 г. - по данным комитета социальной защиты населения Новгородской области с учетом компенсационных выплат, с 2005 г. - по данным Отделения Пенсионного фонда Российской Федерации по Новгородской области, 2000, 2005 гг. - по состоянию на 31 декабря; 2016 г. - без учета единовременной выплаты, произведенной в январе 2017 г. в соответствии с Федеральным законом от 22 ноября 2016 г. № 385 - ФЗ в размере 5 тысяч рублей.

<sup>6)</sup> С 2010 г. с учетом результатов выборочного обследования индивидуальных предпринимателей, основным видом деятельности которых является "общественное питание".

<sup>7)</sup> По данным бухгалтерской отчетности, знак (-) означает убыток.

<sup>8)</sup> 2015, 2016 гг. - по итогам ретроспективного пересчета индексов цен производства по ОКВЭД2.

<sup>9)</sup> 2000, 2005 гг. - индекс цен производителей в строительстве; 2010 г. - сводный индекс цен строительной продукции.

## 1.5. Индексы основных социально-экономических показателей

(стоимостные показатели в сопоставимых ценах; в процентах к предыдущему году)

	2000	2005	2010	2015	2016	2017	2018	2019
Численность населения (на конец года)	98.8	98.7	98.9	99.5	99.5	99.0	99.0	99.4
Среднегодовая численность занятых	101.8	99.7	100.2	99.0	98.4	98.2	98.5	97.8
Численность безработных, зарегистрированных в органах службы занятости населения (на конец года)	62.3	80.7	65.8	129.2	79.8	85.2	89.6	108.9
Численность пенсионеров <sup>1)</sup>	99.7	99.1	100.6	100.6	100.1	99.9	100.05	98.3
Численность населения с денежными доходами ниже величины прожиточного минимума	106.1	88.1	89.5	113.4	105.8	94.8	96.9	100.0
Реальные денежные доходы населения	107.2	109.7	107.7	96.5	91.8	97.6	94.2	97.7
Реальная начисленная заработная плата	114.1	111.6	105.9	90.8	99.0	101.4	104.0	98.0
Реальные располагаемые денежные доходы	105.6	108.7	108.8	97.7	91.7	97.9	93.0	97.2
Реальный размер назначенных месячных пенсий (на 1 января года, следующего за отчетным) <sup>2)</sup>	134.4	113.6	113.6	102.1	98.3	105.2	100.7	103.6
Валовой региональный продукт	102.9	103.8	102.3	102.2	101.6	101.9	97.9	...
Промышленное производство <sup>3)</sup>	108.9	108.3	116.1	100.6	106.4	105.4	101.5	104.1
Продукция сельского хозяйства	107.6	98.7	124.8	114.4	104.8	93.2	102.4	99.6
Ввод в действие общей площади жилых домов <sup>4)</sup>	76.7	96.5	94.5	101.5	100.7	64.0	114.2	107.8
Грузооборот автомобильного транспорта общего пользования	96.5	106.3	160.9	82.9	104.0	107.2	112.4	106.8
Пассажиروоборот транспорта общего пользования (без железнодорожного)	97.1	89.2	105.2	86.2	77.0	96.3	96.2	97.4
Оборот розничной торговли	100.6	112.4	104.1	95.2	97.1	100.1	100.1	100.2
Оборот общественного питания <sup>5)</sup>	97.5	107.2	94.0	96.2	96.7	97.0	100.1	100.4
Платные услуги населению	97.3	100.4	106.5	96.7	93.0	93.1	97.0	97.3
Сальдированный финансовый результат (прибыль минус убыток), по сопоставимому кругу организаций	2.8 р	197.8	57.1	6.4 р	64.1	100.7	128.5	148.8
Инвестиции в основной капитал	86.6	147.3	99.8	99.2	102.7	83.6	83.7	68.5
Внешнеторговый оборот	89.8	140.1	143.2	80.6	82.7	105.0	123.5	121.0

<sup>1)</sup> На 1 января года, следующего за отчетным, в % к 1 января отчетного года; 2000, 2005 гг. - на 31 декабря отчетного года в % к 1 января отчетного года; 2015 г. - на 1 января 2016 г. в % к 31 декабря 2014 года.

<sup>2)</sup> 2000 гг. с учетом компенсационных выплат; 2000, 2005, гг. - по состоянию на 31 декабря; 2016 г. - без учета единовременной выплаты, произведенной в январе 2017 г. в соответствии с Федеральным законом от 22 ноября 2016 г. № 385-ФЗ в размере 5 тысяч рублей.

<sup>3)</sup> До 2015 г. - агрегированный индекс производства по видам экономической деятельности "Добыча полезных ископаемых", "Обрабатывающие производства", "Производство и распределение электроэнергии, газа и воды" (ОКВЭД); с 2015 г. - агрегированный индекс производства по видам экономической деятельности "Добыча полезных ископаемых", "Обрабатывающие производства", "Обеспечение электрической энергией, газом и паром; кондиционирование воздуха", "Водоснабжение; водоотведение, организация сбора и утилизации отходов, деятельность по ликвидации загрязнений" (ОКВЭД2). Данные за 2015- 2019 гг. уточнены по итогам ретроспективного пересчета индексов производства, осуществленного в связи с переходом с отчета за январь 2020 года на новый 2018 базисный год.

<sup>4)</sup> В 2019 г. в целях обеспечения сопоставимости данных темпа роста (снижения) ввода в действие жилых домов рассчитываются без учета жилых домов, построенных населением на земельных участках, предназначенных для ведения садоводства.

<sup>5)</sup> С 2010 г. с учетом результатов выборочного обследования индивидуальных предпринимателей, основным видом деятельности которых является "общественное питание".



## 1.6. Один день Новгородской области

(в среднем за сутки; исходя из календарного числа дней в году)

	2000	2005
Производство основных сельскохозяйственных продуктов в хозяйствах всех категорий:		
мясо (в убойном весе), центнеров	531.1	590.7
молоко, центнеров	4122.3	3398.7
яйца, тыс. штук	320.4	441.5
Введено в действие общей площади жилых домов, м <sup>2</sup>	243.1	392.0
Перевезено пассажиров автобусами, тыс. человек	680.0	552.4
Отправлено, штук:		
посылок	97	140
телеграмм	582	260
писем, карточек, бандеролей, тысяч	16.4	13.9
Родилось, человек	15	17
Умерло, человек	39	41
Число браков	12	14
Число разводов	8	8
Число зарегистрированных преступлений	49	42

Продолжение таблицы 1.6.

	2010	2015	2016	2017	2018	2019
Производство основных сельскохозяйственных продуктов в хозяйствах всех категорий:						
скот и птица на убой (в убойном весе), центнеров	2140.2	3032.3	3390.4	3448.4	3337.6	3379.2
молоко, центнеров	2748.4	2088.4	2085.4	1962.0	1797.0	1778.3
яйца, тыс. штук	390.5	618.4	623.9	632.9	615.2	314.1
Введено в действие общей площади жилых домов, м <sup>2</sup>	637.2	984.3	988.8	634.5	724.5	785.2
Перевезено пассажиров автобусами, тыс. человек	238.2	184.2	146.0	134.4	125.8	121.1
Отправлено, штук:						
посылок	190	248	270	290	323	357
телеграмм	71	90	77	63	63	60
писем, карточек, бандеролей, тысяч	13.7	12.9	13.2	13.1	14.6	13.5
Родилось, человек	20	20	20	17	16	14
Умерло, человек	35	30	29	29	28	27
Число браков	16	14	12	12	9	10
Число разводов	8	8	8	8	7	8
Число зарегистрированных преступлений	32	36	33	30	30	30

Продолжение таблицы 1.6.

	2017	2018	2019
Производство важнейших видов промышленной продукции:			
пески природные, тыс. м <sup>3</sup>	22.4	10.3	4.6
лесоматериалы необработанные, тыс. плот. м <sup>3</sup>	4.1	4.6	4.5
лесоматериалы, продольно распиленные или расколотые, разделенные на слои или лущеные, толщиной более 6 мм; деревянные железнодорожные или трамвайные шпалы, непропитанные, тыс. м <sup>3</sup>	0.9	0.9	1.0
бумага и картон, тонн	239.2	268.2	266.9
ящики и коробки из гофрированной бумаги или гофрированного картона, тонн	11.0	7.9	6.5
трансформаторы электрические, МВ·А	0.3	0.3	0.4
мебель для сидения, преимущественно с деревянным каркасом, штук	325.7	502.4	598.9
столы кухонные, для столовой и гостиной, штук	372.6	440.1	428.8
шкафы кухонные, для спальни, столовой и гостиной, штук	3367.7	6429.5	7449.1
мясо крупного рогатого скота, свинина, баранина, козлятина, конина и мясо прочих животных семейства оленевых (олeneвых) парные, остывшие или охлажденные, тонн	82.5	60.4	54.2
мясо и субпродукты пищевые домашней птицы, тонн	267.0	267.7	257.5
изделия колбасные, включая изделия колбасные для детского питания, тонн	23.3	22.5	22.9
полуфабрикаты мясные, мясосодержащие, охлажденные, замороженные, тонн	104.0	105.8	110.7
консервы мясные (мясосодержащие), включая консервы для детского питания, тыс. усл. банок	148.9	95.7	111.8
рыба, приготовленная или консервированная другим способом; икра и заменители икры, тонн	26.7	21.5	20.3
овощи (кроме картофеля) и грибы, консервированные без уксуса или уксусной кислоты, прочие (кроме готовых овощных блюд), тыс. усл. банок	26.8	10.4	14.0
плодоовощные консервы, тыс. усл. банок	65.4	53.3	53.7
спреды растительно-сливочные, растительно-жировые, тонн	14.7	11.7	12.3
молоко, кроме сырого, тонн	37.8	34.7	33.4
масло сливочное, тонн	0.7	0.7	1.2
сыры, продукты сырные и творог, тонн	22.4	14.3	11.6
сметана, тонн	22.2	10.9	6.2
изделия хлебобулочные недлительного хранения, тонн	54.6	52.9	51.0
кондитерские изделия, тонн	48.2	39.6	53.9
печенье и пряники имбирные и аналогичные изделия; печенье сладкое; вафли и вафельные облатки; торты и пирожные длительного хранения, тонн	5.4	1.2	0.9
какао, шоколад и изделия кондитерские сахаристые, тонн	41.8	37.3	51.9
корма готовые для сельскохозяйственных животных (кроме муки и гранул из люцерны), тонн	602.5	576.4	574.3
воды минеральные природные питьевые, тыс. полулитров	108.2	95.6	70.5
напитки безалкогольные прочие, тыс. дкл	67.2	45.4	160.5



<b>2. ПРИРОДНЫЕ РЕСУРСЫ И ОХРАНА ОКРУЖАЮЩЕЙ СРЕДЫ.....</b>	<b>29</b>
2.1. Основные показатели, характеризующие воздействие хозяйственной деятельности на окружающую среду.....	29
2.2. Земельная площадь.....	29
2.3. Использование свежей воды.....	30
2.4. Объем оборотного и последовательного использования воды.....	30
2.5. Поступление загрязняющих веществ со сточными водами в водоемы.....	30
2.6. Объемы сброса загрязненных сточных вод, оборотного и последовательного использования воды по видам экономической деятельности .....	31
2.7. Выбросы и улавливание загрязняющих атмосферу веществ, отходящих от стационарных источников .....	31
2.8. Выбросы наиболее распространенных загрязняющих атмосферу веществ, отходящих от стационарных источников .....	32
2.9. Улавливание и использование (утилизация) загрязняющих атмосферу веществ .....	32
2.10. Образование, использование и обезвреживание отходов производства и потребления .....	32
2.11. Инвестиции в основной капитал, направленные на охрану окружающей среды и рациональное использование природных ресурсов .....	33
2.12. Ввод в действие мощностей по охране водных ресурсов и атмосферного воздуха от загрязнения.....	33
Методологические пояснения.....	33

## 2. ПРИРОДНЫЕ РЕСУРСЫ И ОХРАНА ОКРУЖАЮЩЕЙ СРЕДЫ

### 2.1. Основные показатели, характеризующие воздействие хозяйственной деятельности на окружающую среду

	2000	2005	2010	2015	2016	2017	2018	2019
Забор воды из природных водных объектов, млн. м <sup>3</sup>	127	132	126	100	105	104	108	106
Сброс загрязненных сточных вод (с 2010 г. - включая ливневые воды), млн. м <sup>3</sup>	97	78	97	82	78	28	26	25
Выбросы загрязняющих веществ в атмосферный воздух, тыс. тонн:								
от стационарных источников <sup>1)</sup>	50.9	54.6	45.5	70.0	45.7	53.0	56.3	61.2
от автотранспорта <sup>2)</sup>	...	...	65.4	72.0	73.3	74.8	76.1	20.8
Образовалось отходов производства и потребления <sup>3)</sup> , тыс. тонн	1782.7	824.5	859.7	2199.3	1067.1	1142.2	1034.7	1024.8
из них использовано и обезврежено	963.6	515.1	1033.9	1752.0	1195.8	1188.0	1073.3	1034.4

<sup>1)</sup> С 2015 г. - включая индивидуальных предпринимателей. С 2018 г. по данным Росприроднадзора.

<sup>2)</sup> По данным Росприроднадзора, пересчитанным в соответствии с методологическими рекомендациями по оценке выбросов загрязняющих веществ в атмосферу от передвижных источников, разработанными ОПО "НИИ Атмосфера". С 2019 данные о выбросах от автотранспорта рассчитаны в соответствии с методикой расчета, утвержденной распоряжением Росприроднадзора от 13 декабря 2019 г. №37-р.

<sup>3)</sup> 2000, 2005 гг. - по данным Северо-Западного Управления Ростехнадзора, с 2010 г. - по данным Росприроднадзора. С учетом ранее накопленных.

### 2.2. Земельная площадь

(по данным Управления Росреестра по Новгородской области)

(на конец года; тысяч гектаров)

	2000	2005	2010	2015	2016	2017	2018	2019
<b>Всего земель</b>	<b>5450.1</b>	<b>5450.1</b>	<b>5450.1</b>	<b>5450.1</b>	<b>5450.1</b>	<b>5450.1</b>	<b>5450.1</b>	<b>5450.1</b>
в том числе:								
сельскохозяйственные угодья	831.4	830.4	830.4	830.2	830.0	829.9	829.1	828.3
в процентах от общей площади	15.3	15.3	15.2	15.2	15.2	15.2	15.2	15.2
лесные земли	3618.2	3584.7	3585.3	3581.2	3582.2	3580.9	3579.0	3578.5
в процентах от общей площади	66.4	65.8	65.8	65.7	65.7	65.7	65.7	65.7
поверхностные воды, включая болота	721.6	722.2	722.0	722.7	723.0	723.3	723.9	723.9
в процентах от общей площади	13.2	13.3	13.2	13.3	13.3	13.3	13.3	13.3
другие земли	278.9	312.8	312.4	316.0	314.9	316.0	318.1	319.4
в процентах от общей площади	5.1	5.7	5.7	5.8	5.8	5.8	5.8	5.9

### 2.3. Использование свежей воды

(по данным отдела водных ресурсов по Новгородской области  
Невско-Ладожского бассейнового водного Управления)

	2000	2005	2010	2015	2016	2017	2018	2019
	<b>Миллионов кубических метров</b>							
<b>Всего</b>	<b>108.8</b>	<b>108.9</b>	<b>108.2</b>	<b>88.0</b>	<b>94.1</b>	<b>90.5</b>	<b>95.0</b>	<b>92.7</b>
в том числе:								
на орошение и сельскохозяйственное водоснабжение	1.7	1.1	1.0	1.0	0.3	0.1	0.5	0.9
на производственные нужды	58.3	63.2	65.5	62.8	69.8	68.6	72.4	67.7
на хозяйственно-питьевые нужды	48.8	44.6	41.6	24.2	21.2	21.5	22.1	24.1
	<b>В процентах к итогу</b>							
<b>Всего</b>	<b>100</b>	<b>100</b>	<b>100</b>	<b>100</b>	<b>100</b>	<b>100</b>	<b>100</b>	<b>100</b>
в том числе:								
на орошение и сельскохозяйственное водоснабжение	1.5	1.0	0.9	1.1	0.3	0.1	0.5	1.0
на производственные нужды	53.6	58.0	60.6	71.4	74.2	75.8	76.2	73.0
на хозяйственно-питьевые нужды	44.9	41.0	38.5	27.5	22.5	23.8	23.3	26.0

### 2.4. Объем оборотного и последовательного использования воды

(по данным отдела водных ресурсов по Новгородской области  
Невско-Ладожского бассейнового водного Управления)

	2000	2005	2010	2015	2016	2017	2018	2019
Миллионов кубических метров	539.3	559.7	567.5	643.7	892.5	927.5	948.1	1008.7
в процентах от общего объема водопотребления на производственные нужды	90.2	89.9	89.6	91.1	92.7	93.1	92.9	93.7

### 2.5. Поступление загрязняющих веществ со сточными водами в водоемы <sup>1)</sup>

(по данным отдела водных ресурсов по Новгородской области  
Невско-Ладожского бассейнового водного Управления)

	2000	2005	2010	2015	2016	2017	2018	2019
<b>Объем сброса сточных вод, млн. м<sup>3</sup></b>	<b>101.7</b>	<b>86.0</b>	<b>104.0</b>	<b>95.0</b>	<b>84.9</b>	<b>85.1</b>	<b>75.1</b>	<b>81.3</b>
в составе сточных вод сброшено, тыс. тонн:								
сульфатов	10.1	6.4	7.3	8.1	8.1	8.5	6.8	7.0
хлоридов	8.7	4.4	3.1	3.5	2.6	4.1	3.9	4.0
азота аммонийного	0.1	0.1	0.1	0.1	0.1	0.1	0.1	0.1
азота общего	1.1	0.7	0.7	0.4	0.5	0.5	0.5	x
нитратов	1.1	2.7	2.6	1.6	1.6	1.9	1.7	2.0
фосфатов (по P)	0.1	0.1	0.1	0.1	0.1	0.1	0.1	0.8

<sup>1)</sup> С 2010 г. - включая ливневые воды.

## 2.6. Объемы сброса загрязненных сточных вод, оборотного и последовательного использования воды по видам экономической деятельности

(миллионов кубических метров)

	Объем сброса загрязненных сточных вод в поверхностные водные объекты			Объем оборотного и последовательного использования воды		
	2017	2018	2019	2017	2018	2019
<b>Всего</b>	<b>28.4</b>	<b>26.4</b>	<b>24.8</b>	<b>927.5</b>	<b>948.1</b>	<b>1008.7</b>
в том числе:						
сельское, лесное хозяйство, охота, рыболовство и рыбоводство	2.2	2.4	2.4	1.8	1.8	1.8
добыча полезных ископаемых	0.0	0.0	-	2.4	2.6	2.7
обрабатывающие производства	2.4	2.6	2.7	829.0	882.6	941.2
обеспечение электрической энергией, газом и паром; кондиционирование воздуха	0.9	0.0	-	94.3	61.0	62.5
водоснабжение; водоотведение, организация сбора и утилизации отходов, деятельность по ликвидации загрязнений	22.4	20.5	18.7	0.0	0.0	-
транспортировка и хранение	0.1	0.0	0.0	0.0	0.0	0.0
прочие виды экономической деятельности	0.0	0.8	1.0	0.0	0.0	0.6

## 2.7. Выбросы и улавливание загрязняющих атмосферу веществ, отходящих от стационарных источников <sup>1)</sup>

	2000	2005	2010	2015	2016	2017	2018	2019
Выброшено в атмосферу загрязняющих веществ, тыс. тонн	50.9	54.6	45.5	70.0	45.7	53.0	56.3	61.2
Уловлено и обезврежено загрязняющих атмосферу веществ, в процентах от общего количества загрязняющих веществ, отходящих от стационарных источников	56.9	61.6	66.2	64.8	69.3	74.6	96.1	74.2

<sup>1)</sup> Здесь и далее в разделе с 2015 г. - включая индивидуальных предпринимателей. С 2018 года по данным Федеральной службы по надзору в сфере природопользования.

## 2.8. Выбросы наиболее распространенных загрязняющих атмосферу веществ, отходящих от стационарных источников

(тысяч тонн)

	2000	2005	2010	2015	2016	2017	2018	2019
<b>Всего</b>	<b>50.9</b>	<b>54.6</b>	<b>45.5</b>	<b>70.0</b>	<b>45.7</b>	<b>53.0</b>	<b>56.3</b>	<b>61.2</b>
в том числе:								
твердые вещества	10.9	13.2	9.5	9.3	8.7	9.6	9.3	8.5
газообразные и жидкие вещества	40.0	41.4	36.0	60.7	37.0	43.4	47.0	52.7
из них:								
диоксид серы	4.5	2.9	1.9	1.4	1.4	1.8	1.7	2.5
оксиды азота <sup>1)</sup>	6.3	6.0	5.6	5.4	5.7	7.8	7.8	9.0
оксид углерода	18.1	18.2	18.8	20.9	21.3	23.2	25.9	25.4
углеводороды (без летучих органических соединений)	8.5	11.1	5.7	3.0	4.5	6.4	7.0	10.2
летучие органические соединения (ЛОС)	0.7	1.2	1.7	27.5	1.5	1.7	1.6	2.2

<sup>1)</sup> В пересчете на NO<sub>2</sub>.

## 2.9. Улавливание и использование (утилизация) загрязняющих атмосферу веществ

	2000	2005	2010	2015	2016	2017	2018	2019
Уловлено и обезврежено загрязняющих атмосферу веществ очистными установками, тыс. тонн	67.4	87.6	89.0	129.1	103.1	155.4	1385.1	175.7
Использовано (утилизировано) загрязняющих атмосферу веществ, тыс. тонн в процентах от общего количества уловленных загрязняющих атмосферу веществ	55.7	82.6	24.4	61.0	73.7	105.0	1352.6	99.7
	82.6	94.3	27.5	47.2	71.5	67.6	97.7	56.7

## 2.10. Образование, использование и обезвреживание отходов производства и потребления <sup>1)</sup>

(тысяч тонн)

Годы	Образовалось отходов	Использовано в организациях	Полностью обезврежено отходов в организациях
2000	1782.7	950.2	13.5
2005	824.5	492.1	22.9
2010	859.7	979.4	54.5
2015	2199.3	1570.7	181.4
2016	1067.1	1128.2	67.6
2017	1142.2	1116.4	71.5
2018	1034.7	880.8	192.5
2019	1024.8	959.1	75.3

<sup>1)</sup> 2000, 2005 гг. - по данным Северо-Западного Управления Ростехнадзора, с 2010 г. - по данным Росприроднадзора.



## 2.11. Инвестиции в основной капитал, направленные на охрану окружающей среды и рациональное использование природных ресурсов <sup>1)</sup>

(в фактически действовавших ценах; миллионов рублей)

	2000	2005	2010	2015	2016	2017	2018	2019
<b>Всего</b>	<b>16.3</b>	<b>95.6</b>	<b>61.7</b>	<b>779.9</b>	<b>218.8</b>	<b>528.0</b>	<b>287.8</b>	<b>560.6</b>
в том числе на охрану и рациональное использование:								
водных ресурсов	11.6	60.8	15.2	566.7	28.0	300.9	187.5	140.8
атмосферного воздуха	2.9	33.2	34.5	211.2	186.4	215.6	78.8	37.7
земель	0.3	1.6	4.6	0.3	4.4	0.3	0.4	317.5
охрана окружающей среды от загрязнения отходами производства и потребления	-	-	7.5	1.7	-	11.2	21.2	к
другие мероприятия	1.5	-	-	0.0	-	-	-	к

<sup>1)</sup> Без субъектов малого предпринимательства и объема инвестиций, не наблюдаемых прямыми статистическими методами.

## 2.12. Ввод в действие мощностей по охране водных ресурсов и атмосферного воздуха от загрязнения

	2000	2005	2010	2015	2016	2017	2018	2019
Станции для очистки сточных вод, тыс. м <sup>3</sup> воды в сутки	1.6	0.7	0.6	8.4	2.9	0.2	0.3	-
Установки по улавливанию и обезвреживанию вредных веществ из отходящих газов, тонн газа в год	1000.0	-	400.0	-	-	-	-	-

### Методологические пояснения

**Таблица 2.1., 2.5., 2.6. Сброс сточных вод** в поверхностные водоемы включает объемы нормативно-чистых, нормативно-очищенных и загрязненных стоков (производственных и коммунальных), сброшенных в поверхностные водоемы.

**Таблица 2.4., 2.6. Обратное и последовательное использование воды** - объем экономии забора свежей воды за счет применения систем оборотного и повторного водоснабжения, включая использование сточной и коллекторно-дренажной воды. К оборотному использованию не относится расход воды в системах коммунального и производственного теплоснабжения.

**Таблица 2.1., 2.7., 2.8. Выбросы в атмосферу загрязняющих веществ** - поступление в атмосферный воздух загрязняющих веществ (оказывающих неблагоприятное воздействие на здоровье населения и окружающую среду) от стационарных и передвижных источников выбросов. Учитываются все загрязнители, поступающие в атмосферный воздух как после прохождения пылегазоочистных установок (в результате неполного улавливания и очистки) на организованных источниках загрязнения, так и без очистки от организованных и неорганизованных источников загрязнения. Учет выбросов загрязняющих атмосферу веществ ведется как по их агрегатному состоянию (твердые, газообразные и жидкие), так и по отдельным веществам (ингредиентам).

**Стационарный источник загрязнения** атмосферы - неподвижной технологический агрегат (установка, устройство, аппарат и т.п.), выделяющий в процессе эксплуатации загрязняющие атмосферу вещества. Сюда же относятся другие объекты (терриконы, резервуары и т.д.).

**Таблица 2.10. Отходы производства и потребления** - вещества или предметы, которые образованы в процессе производства выполнения работ, оказание услуг или в процессе потребления, которые удаляются, предназначены для удаления или подлежат удалению.

**Использование отходов** - применение отходов для производства товаров (продукции), выполнения работ, оказания услуг или для получения энергии.

**Обезвреживание отходов** - уменьшение массы отходов, изменение их состава, физических и химических свойств (включая сжигание и (или) обеззараживание отходов на специализированных установках) в целях снижения негативного воздействия отходов на здоровье человека и окружающую природную среду.

**Таблица 2.11. К мероприятиям, направленным на охрану окружающей среды от загрязнения отходами производства и потребления относятся:** строительство установок (производств) для утилизации и переработки отходов производства предприятий и полигонов по утилизации, обезвреживанию и захоронению токсичных, промышленных, бытовых и иных отходов. **К другим мероприятиям относятся:** охрана и рациональное использование лесных ресурсов, охрана и воспроизводство рыбных запасов, организация заповедников и других природоохранных территорий, охрана недр и рациональное использование минеральных ресурсов, охрана и воспроизводство диких зверей и птиц.



<b>3. НАСЕЛЕНИЕ</b> .....	<b>37</b>
3.1. Численность населения.....	37
3.1.1. Численность населения по данным переписей .....	37
3.1.2. Численность населения.....	37
3.1.3. Численность постоянного населения по городскому округу и муниципальным районам .....	37
3.1.4. Численность мужчин и женщин.....	38
3.1.5. Распределение численности мужчин и женщин по возрастным группам на 1 января 2020 года .....	38
3.1.6. Распределение населения по возрастным группам .....	39
3.1.7. Число женщин на 1000 мужчин соответствующей возрастной группы.....	41
3.2. ПОКАЗАТЕЛИ ЕСТЕСТВЕННОГО ДВИЖЕНИЯ НАСЕЛЕНИЯ .....	42
3.2.1. Рождаемость, смертность и естественный прирост населения .....	42
3.2.2. Общие коэффициенты естественного движения населения .....	43
3.2.3. Ожидаемая продолжительность жизни при рождении .....	43
3.3. РОЖДАЕМОСТЬ .....	44
3.3.1. Возрастные коэффициенты рождаемости .....	44
3.3.2. Число родившихся у женщин, не состоявших в зарегистрированном браке .....	44
3.4. СМЕРТНОСТЬ .....	45
3.4.1. Возрастные коэффициенты смертности .....	45
3.4.2. Смертность по основным классам причин смерти .....	46
3.4.3. Младенческая смертность.....	47
3.4.4. Младенческая смертность по основным классам причин смерти .....	47
3.5. БРАКИ И РАЗВОДЫ.....	48
3.5.1. Браки и разводы .....	48
3.6. МИГРАЦИЯ .....	48
3.6.1. Миграционный прирост, убыль (-) населения (диаграмма).....	48
3.6.2. Международная миграция .....	49
3.6.3. Численность вынужденных переселенцев и беженцев.....	50
МЕТОДОЛОГИЧЕСКИЕ ПОЯСНЕНИЯ.....	50

## 3. НАСЕЛЕНИЕ

### 3.1. Численность населения

#### 3.1.1. Численность населения по данным переписей

Годы	Все население, человек	в том числе		В общей численности населения, процентов	
		городское	сельское	городское	сельское
1959	732623	277725	454898	37.9	62.1
1970	720152	383551	336601	53.3	46.7
1979	722125	463889	258236	64.2	35.8
1989	751555	521352	230203	69.4	30.6
2002	694355	484920	209435	69.8	30.2
2010	634111	447909	186202	70.6	29.4

<sup>1)</sup> 1959 и 1970 гг. - на 15 января, 1979 г. - на 17 января, 1989 г. - на 12 января, 2002 г. - на 9 октября, 2010 г. - на 14 октября.

#### 3.1.2. Численность населения

(оценка на 1 января соответствующего года)

Годы	Все население, человек	в том числе		В общей численности населения, процентов	
		городское	сельское	городское	сельское
2001	710261	494379	215882	69.6	30.4
2006	665616	471569	194047	70.8	29.2
2011	632799	447242	185557	70.7	29.3
2016	615692	436054	179638	70.8	29.2
2017	612522	433760	178762	70.8	29.2
2018	606476	430486	175990	71.0	29.0
2019	600296	428234	172062	71.3	28.7
2020	596508	426582	169926	71.5	28.5

#### 3.1.3. Численность постоянного населения по городскому округу и муниципальным районам

(оценка на 1 января соответствующего года)

	2001	2006	2011	2016	2017	2018	2019	2020
<b>По области</b>	<b>710261</b>	<b>665616</b>	<b>632799</b>	<b>615692</b>	<b>612522</b>	<b>606476</b>	<b>600296</b>	<b>596508</b>
в том числе:								
Великий Новгород	227575	220874	218674	221868	222594	222868	224297	224936
районы:								
Батецкий	7178	6798	6297	5522	5428	5287	5073	5018
Боровичский	78253	74290	69330	65886	65116	64063	62698	62502
из него								
г. Боровичи	58649	56951	53703	51555	50896	50144	49071	49012
Валдайский	30913	28551	26316	24168	23776	23548	23122	22854
Волотовский	6227	5850	5453	4993	4906	4851	4641	4512
Демянский	16589	14621	12927	11127	10760	10466	10233	9964

НАСЕЛЕНИЕ

Продолжение таблицы 3.1.3.

	2001	2006	2011	2016	2017	2018	2019	2020
Крестецкий	15978	13933	12906	12286	12109	11805	11412	11180
Любытинский	12963	11058	9652	8925	8857	8733	8512	8288
Маловишерский	22330	20082	17699	15653	15217	14616	14276	14172
Марёвский	5868	5319	4642	4311	4315	4188	4043	3902
Мошенской	10009	8367	7239	6517	6421	6339	6129	5970
Новгородский	59063	56763	57809	61980	63413	63550	63039	63225
Окуловский	32215	28866	25644	22476	21908	21401	20813	20225
Парфинский	16696	15379	14356	13319	13019	12800	12480	12220
Пестовский	24518	22805	21564	20934	20683	20395	20110	19865
Поддорский	5827	5125	4631	4172	4040	3934	3832	3695
Солецкий	19371	17327	15614	14085	13951	13623	13416	13183
Старорусский	53217	49943	46711	44270	43469	42747	42083	41493
из него г. Старая Русса	36515	34192	31678	29489	29019	28483	28043	27739
Хвойнинский	17659	16435	15484	14950	14697	14297	13983	13734
Холмский	7985	6920	6150	5483	5384	5230	5135	5039
Чудовский	26234	23941	21975	21221	20901	20374	19792	19566
Шимский	13593	12369	11726	11546	11558	11361	11177	10965

**3.1.4. Численность мужчин и женщин**

(оценка на 1 января соответствующего года)

Годы	Человек		В общей численности населения, процентов		На 1000 мужчин приходится женщин		
	мужчины	женщины	мужчин	женщин	все население	в том числе	
						городское	сельское
2001	321896	388365	45.3	54.7	1206	1219	1178
2006	298475	367141	44.8	55.2	1230	1250	1182
2011	284028	348771	44.9	55.1	1228	1253	1170
2016	277116	338576	45.0	55.0	1222	1256	1144
2017	275994	336528	45.1	54.9	1219	1255	1136
2018	273585	332891	45.1	54.9	1217	1254	1132
2019	270970	329326	45.1	54.9	1215	1254	1125
2020	269660	326848	45.2	54.8	1212	1252	1118

**3.1.5. Распределение численности мужчин и женщин по возрастным группам на 1 января 2020 года**

(человек)

	Все население		Городское население		Сельское население	
	мужчины	женщины	мужчины	женщины	мужчины	женщины
<b>Всего</b>	<b>269660</b>	<b>326848</b>	<b>189425</b>	<b>237157</b>	<b>80235</b>	<b>89691</b>
в том числе в возрасте, лет:						
0-4	16465	15063	12910	11816	3555	3247
5-9	18542	17479	13605	12746	4937	4733
10-14	16808	15501	12300	11319	4508	4182
15-19	14021	13572	10558	10329	3463	3243
20-24	12625	12287	9037	9106	3588	3181

НАСЕЛЕНИЕ

Продолжение таблицы 3.1.5.

	Все население		Городское население		Сельское население	
	мужчины	женщины	мужчины	женщины	мужчины	женщины
25-29	16930	15983	12456	12687	4474	3296
30-34	24843	22897	17972	17864	6871	5033
35-39	23142	22577	17237	17431	5905	5146
40-44	20425	21530	15104	16356	5321	5174
45-49	18433	20242	13275	15183	5158	5059
50-54	15994	20017	10821	14236	5173	5781
55-59	19140	25304	12222	17599	6918	7705
60-64	19033	28342	12007	19960	7026	8382
65-69	14541	25353	9403	17831	5138	7522
70 и более	18718	50701	10518	32694	8200	18007
Из общей численности - население в возрасте:						
моложе трудоспособного	54926	51053	41078	38097	13848	12956
трудоспособном	166455	150482	118904	114026	47551	36456
старше трудоспособного	48279	125313	29443	85034	18836	40279

**3.1.6. Распределение населения по возрастным группам**

(на 1 января; человек)

	2001	2006	2011	2016	2017	2018	2019	2020
<b>Все население</b>	<b>710261</b>	<b>665616</b>	<b>632799</b>	<b>615692</b>	<b>612522</b>	<b>606476</b>	<b>600296</b>	<b>596508</b>
в том числе в возрасте, лет:								
0-4	26927	29910	33348	36706	36774	35326	33715	31528
5-9	33231	26396	29288	33482	34373	35034	35478	36021
10-14	55200	32739	26288	29417	30231	31019	31617	32309
15-19	53697	52891	31501	25105	25113	25773	26256	27593
20-24	49039	50857	49494	29549	27377	25567	25566	24912
25-29	45444	46897	49580	48478	45428	40774	36129	32913
30-34	42470	43309	45374	47655	48722	49016	48333	47740
35-39	52317	40273	42024	43986	43809	44662	45161	45719
40-44	62160	49401	38789	40746	41361	41407	41833	41955
45-49	57703	58382	46791	37266	37136	37395	37733	38675
50-54	47132	53618	54573	44721	41965	39404	37391	36011
55-59	25768	43669	49518	51404	50796	49343	46814	44444
60-64	46405	22830	39454	45591	46252	46982	47725	47375
65-69	37432	39694	19646	35314	37271	38511	39680	39894
70 и более	75336	74750	77131	66272	65914	66263	66865	69419
Из общей численности - население в возрасте:								
моложе трудоспособного	126307	98452	94651	104719	106772	107241	106820	105979
трудоспособном	410499	405342	373347	334422	327406	319384	312525	316937
старше трудоспособного	173455	161822	164801	176551	178344	179851	180951	173592

НАСЕЛЕНИЕ

Продолжение таблицы 3.1.6.

	2001	2006	2011	2016	2017	2018	2019	2020
<b>Городское население</b>	<b>494379</b>	<b>471569</b>	<b>447242</b>	<b>436054</b>	<b>433760</b>	<b>430486</b>	<b>428234</b>	<b>426582</b>
в том числе в возрасте, лет:								
0-4	19216	21940	24022	26537	26957	26554	25951	24726
5-9	22933	18963	21163	24370	25076	25529	25918	26351
10-14	38114	23361	18562	21193	21722	22269	22933	23619
15-19	39850	37853	22984	18757	18727	19191	19744	20887
20-24	37318	38205	35926	22168	20405	18790	18799	18143
25-29	34720	35994	36902	35847	33683	30536	27327	25143
30-34	31381	33405	34207	35692	36291	36528	36270	35836
35-39	36930	29837	31653	32981	32841	33580	34243	34668
40-44	43803	34797	28117	30313	30777	30878	31207	31460
45-49	41986	40922	32287	26568	26701	27059	27543	28458
50-54	34538	38488	37532	30374	28573	27067	25847	25057
55-59	17947	31451	34744	34807	34120	33088	31415	29821
60-64	30291	15771	27748	31388	31727	32157	32386	31967
65-69	21907	26022	13386	24231	25471	26188	27077	27234
70 и более	43445	44560	48009	40828	40689	41072	41574	43212
Из общей численности - население в возрасте:								
моложе трудоспособного	88281	70931	67728	75736	77606	78605	79164	79175
трудоспособном	300321	296034	269713	243139	237943	232814	229451	232930
старше трудоспособного	105777	104604	109801	117179	118211	119067	119619	114477
<b>Сельское население</b>	<b>215882</b>	<b>194047</b>	<b>185557</b>	<b>179638</b>	<b>178762</b>	<b>175990</b>	<b>172062</b>	<b>169926</b>
в том числе в возрасте, лет:								
0-4	7711	7970	9326	10169	9817	8772	7764	6802
5-9	10298	7433	8125	9112	9297	9505	9560	9670
10-14	17086	9378	7726	8224	8509	8750	8684	8690
15-19	13847	15038	8517	6348	6386	6582	6512	6706
20-24	11721	12652	13568	7381	6972	6777	6767	6769
25-29	10724	10903	12678	12631	11745	10238	8802	7770
30-34	11089	9904	11167	11963	12431	12488	12063	11904
35-39	15387	10436	10371	11005	10968	11082	10918	11051
40-44	18357	14604	10672	10433	10584	10529	10626	10495
45-49	15717	17460	14504	10698	10435	10336	10190	10217
50-54	12594	15130	17041	14347	13392	12337	11544	10954
55-59	7821	12218	14774	16597	16676	16255	15399	14623
60-64	16114	7059	11706	14203	14525	14825	15339	15408
65-69	15525	13672	6260	11083	11800	12323	12603	12660
70 и более	31891	30190	29122	25444	25225	25191	25291	26207
Из общей численности - население в возрасте:								
моложе трудоспособного	38026	27521	26923	28983	29166	28636	27656	26804
трудоспособном	110178	109308	103634	91283	89463	86570	83074	84007
старше трудоспособного	67678	57218	55000	59372	60133	60784	61332	59115



**3.1.7. Число женщин на 1000 мужчин соответствующей возрастной группы**

(на 1 января)

	2001	2006	2011	2016	2017	2018	2019	2020
<b>Все население</b>	<b>1206</b>	<b>1230</b>	<b>1228</b>	<b>1222</b>	<b>1219</b>	<b>1217</b>	<b>1215</b>	<b>1212</b>
в том числе								
в возрасте, лет:								
0-4	927	934	925	934	935	929	925	915
5-9	942	921	935	926	927	931	935	943
10-14	958	970	930	941	936	936	935	922
15-19	1052	974	992	948	977	960	965	968
20-24	1014	1022	960	1015	981	993	977	973
25-29	976	1005	954	930	940	940	949	944
30-34	1049	1013	1008	954	942	933	919	922
35-39	1058	1099	1035	1022	1022	1008	993	976
40-44	1050	1121	1131	1062	1055	1060	1062	1054
45-49	1092	1132	1183	1172	1152	1128	1118	1098
50-54	1130	1221	1230	1253	1260	1249	1245	1252
55-59	1243	1284	1364	1333	1321	1322	1325	1322
60-64	1431	1469	1475	1531	1530	1527	1510	1489
65-69	1698	1774	1767	1729	1728	1734	1737	1744
70 и более	3078	2906	2823	2891	2864	2810	2774	2709
Из общей								
численности -								
население в возрасте:								
моложе								
трудоспособного	948	941	931	932	934	933	931	929
трудоспособном	996	977	947	912	906	901	901	904
старше								
трудоспособного	2372	2790	2814	2679	2640	2592	2532	2596
<b>Городское</b>								
<b>население</b>	<b>1219</b>	<b>1250</b>	<b>1253</b>	<b>1256</b>	<b>1255</b>	<b>1254</b>	<b>1254</b>	<b>1252</b>
в том числе								
в возрасте, лет:								
0-4	919	932	921	934	933	922	920	915
5-9	948	920	933	923	921	926	929	937
10-14	975	982	925	934	929	932	934	920
15-19	1095	1004	1021	967	1001	969	971	978
20-24	1036	1057	1000	1077	1039	1048	1020	1008
25-29	988	1020	973	986	1000	1008	1031	1019
30-34	1040	1032	1029	985	984	982	977	994
35-39	1122	1115	1061	1048	1046	1028	1022	1011
40-44	1148	1192	1160	1099	1090	1098	1100	1083
45-49	1170	1245	1266	1204	1189	1168	1162	1144
50-54	1205	1312	1347	1348	1333	1318	1313	1316
55-59	1297	1383	1467	1473	1473	1462	1448	1440
60-64	1516	1530	1591	1650	1651	1661	1658	1662
65-69	1790	1873	1856	1912	1908	1921	1913	1896
70 и более	2959	2890	2870	3110	3149	3129	3139	3108
Из общей численности -								
население в возрасте:								
моложе								
трудоспособного	958	944	929	930	931	926	926	927
трудоспособном	1046	1023	989	961	957	953	955	959
старше								
трудоспособного	2427	2911	2950	2893	2872	2841	2795	2888

НАСЕЛЕНИЕ

Продолжение таблицы 3.1.7.

	2001	2006	2011	2016	2017	2018	2019	2020
<b>Сельское население</b>	<b>1178</b>	<b>1182</b>	<b>1170</b>	<b>1144</b>	<b>1136</b>	<b>1132</b>	<b>1125</b>	<b>1118</b>
в том числе в возрасте, лет:								
0-4	948	942	935	935	941	948	943	913
5-9	928	926	942	934	945	944	949	959
10-14	920	941	940	959	956	947	938	928
15-19	937	903	918	895	910	933	949	936
20-24	946	925	864	850	830	855	869	887
25-29	938	958	903	787	785	762	732	737
30-34	1073	952	945	868	829	805	765	732
35-39	921	1055	959	946	953	950	907	871
40-44	847	969	1060	962	961	954	959	972
45-49	909	908	1019	1096	1063	1031	1008	981
50-54	948	1017	1010	1076	1118	1111	1107	1118
55-59	1129	1064	1153	1086	1061	1081	1109	1114
60-64	1287	1343	1238	1302	1301	1278	1247	1193
65-69	1579	1603	1595	1399	1406	1407	1422	1464
70 и более	3253	2929	2748	2585	2478	2384	2296	2196
Из общей численности - население в возрасте:								
моложе трудоспособного	925	932	937	938	943	951	945	936
трудоспособном	873	861	844	791	782	773	766	767
старше трудоспособного	2291	2588	2568	2319	2256	2187	2113	2138

### 3.2. Показатели естественного движения населения

#### 3.2.1. Рождаемость, смертность и естественный прирост населения

(человек)

	2000	2005	2010	2015	2016	2017	2018	2019
	<b>Число родившихся</b>							
<b>Все население</b>	<b>5365</b>	<b>6239</b>	<b>7203</b>	<b>7345</b>	<b>7204</b>	<b>6261</b>	<b>5845</b>	<b>5189</b>
Городское	3890	4470	5100	5697	5626	4841	4572	4041
Сельское	1475	1769	2103	1648	1578	1420	1273	1148
	<b>Число умерших</b>							
<b>Все население</b>	<b>14382</b>	<b>15052</b>	<b>12751</b>	<b>10795</b>	<b>10736</b>	<b>10436</b>	<b>10093</b>	<b>9801</b>
Городское	8663	9230	7900	7263	7171	6919	6801	6716
Сельское	5719	5822	4851	3532	3565	3517	3292	3085
	<b>Число детей, умерших в возрасте до 1 года</b>							
<b>Все население</b>	<b>75</b>	<b>61</b>	<b>52</b>	<b>44</b>	<b>32</b>	<b>37</b>	<b>28</b>	<b>28</b>
Городское	52	43	30	21	27	26	19	19
Сельское	23	18	22	23	5	11	9	9
	<b>Естественный прирост, убыль (-)</b>							
<b>Все население</b>	<b>-9017</b>	<b>-8813</b>	<b>-5548</b>	<b>-3450</b>	<b>-3532</b>	<b>-4175</b>	<b>-4248</b>	<b>-4612</b>
Городское	-4773	-4760	-2800	-1566	-1545	-2078	-2229	-2675
Сельское	-4244	-4053	-2748	-1884	-1987	-2097	-2019	-1937

**3.2.2. Общие коэффициенты естественного движения населения**

Годы	На 1000 человек населения		
	родившихся	умерших	естественный прирост, убыль (-)
<b>Все население</b>			
2000	7.5	20.1	-12.6
2005	9.3	22.5	-13.2
2010	11.3	20.0	-8.7
2015	11.9	17.5	-5.6
2016	11.7	17.5	-5.8
2017	10.3	17.1	-6.8
2018	9.7	16.7	-7.0
2019	8.7	16.4	-7.7
<b>Городское население</b>			
2000	7.8	17.4	-9.6
2005	9.4	19.5	-10.1
2010	11.3	17.5	-6.2
2015	13.0	16.6	-3.6
2016	12.9	16.5	-3.6
2017	11.2	16.0	-4.8
2018	10.6	15.8	-5.2
2019	9.5	15.7	-6.2
<b>Сельское население</b>			
2000	6.8	26.3	-19.5
2005	9.0	29.7	-20.6
2010	11.4	26.3	-14.7
2015	9.2	19.6	-10.4
2016	8.8	19.9	-11.1
2017	8.0	19.8	-11.8
2018	7.3	18.9	-11.6
2019	6.7	18.0	-11.3

**3.2.3. Ожидаемая продолжительность жизни при рождении**

(число лет)

Годы	Все население			в том числе					
	всего	мужчины	женщины	городское			сельское		
				всего	мужчины	женщины	всего	мужчины	женщины
2000	63	56	71	64	57	72	60	53	70
2005	62	55	70	63	56	71	58	52	68
2010	65	58	72	67	60	73	61	55	69
2015	69	62	75	69	63	75	67	61	74
2016	69	63	75	69	63	76	69	63	74
2017	70	64	75	70	64	75	69	63	75
2018	70	64	76	70	64	76	70	65	75
2019	71	65	76	71	64	76	70	64	75

### 3.3. Рождаемость

#### 3.3.1. Возрастные коэффициенты рождаемости

Годы	Родившиеся в среднем за год на 1000 женщин в возрасте, лет								Суммарный коэффициент рождаемости <sup>2)</sup>
	15-19	20-24	25-29	30-34	35-39	40-44	45-49	15-49 <sup>1)</sup>	
2000	25.1	93.2	62.1	29.6	10.4	1.9	0.1	28.9	1.119
2005	29.9	89.8	78.1	41.5	15.4	2.1	0.0	35.2	1.281
2010	31.2	90.9	96.7	62.6	26.7	4.3	0.2	46.0	1.545
2015	24.8	91.8	113.6	81.5	38.3	7.5	0.2	53.1	1.776
2016	22.0	84.1	112.6	89.4	41.4	7.4	0.5	53.0	1.776
2017	16.7	76.7	103.1	78.4	39.0	7.7	0.2	46.9	1.608
2018	15.5	72.1	98.5	77.0	40.2	8.5	0.2	44.5	1.562
2019	13.6	67.5	87.1	71.5	38.7	8.5	0.2	40.0	1.442

<sup>1)</sup> Включая родившихся у матерей в возрасте до 15 лет и старше 49 лет.

<sup>2)</sup> Среднее число детей, рожденных женщиной за свою жизнь.

#### 3.3.2. Число родившихся у женщин, не состоявших в зарегистрированном браке

Годы	Человек			В процентах от общего числа родившихся		
	все население	в том числе		все население	в том числе	
		городское	сельское		городское	сельское
2000	1606	1085	521	29.9	27.9	35.3
2005	1998	1286	712	32.0	28.8	40.2
2010	1939	1271	668	26.9	24.9	31.8
2015	1599	1129	470	21.8	19.8	28.5
2016	1640	1167	473	22.8	20.7	30.0
2017	1352	931	421	21.6	19.2	29.6
2018	1245	892	353	21.3	19.5	27.7
2019	1186	853	333	22.9	21.1	29.0

### 3.4. Смертность

#### 3.4.1. Возрастные коэффициенты смертности

(умершие на 1000 человек населения соответствующей возрастной группы)

	2000	2005	2010	2015	2016	2017	2018	2019
<b>Всего умерших мужчин</b>	<b>23.5</b>	<b>26.7</b>	<b>22.6</b>	<b>18.7</b>	<b>18.7</b>	<b>18.1</b>	<b>18.0</b>	<b>17.6</b>
из них в возрасте, лет:								
0-4	3.7	3.0	2.3	1.9	1.7	1.7	1.5	1.4
5-9	0.7	0.8	0.5	0.5	0.3	0.4	0.2	0.2
10-14	0.6	0.6	0.4	0.2	0.6	0.3	0.1	0.2
15-19	3.6	1.8	1.5	1.4	1.6	0.9	1.0	1.0
20-24	5.4	4.7	3.2	2.4	1.8	2.2	1.2	1.5
25-29	7.4	8.2	6.7	4.0	3.7	3.2	3.8	3.1
30-34	9.2	11.3	9.9	7.2	5.6	4.4	5.1	5.5
35-39	11.6	14.2	10.9	9.5	9.6	7.3	7.8	7.4
40-44	16.8	21.3	14.0	11.3	11.2	10.5	9.4	10.5
45-49	24.8	27.3	21.6	16.1	13.0	14.5	13.6	14.2
50-54	30.6	37.9	27.1	19.6	21.0	19.1	17.9	17.2
55-59	40.3	47.4	36.9	27.8	27.1	26.8	24.6	25.0
60-64	56.6	59.2	48.8	38.5	39.9	36.8	39.3	36.5
65-69	75.0	76.2	65.3	50.7	51.8	48.9	48.4	47.3
70 и более	120.1	121.8	111.9	103.9	105.0	105.1	101.8	93.6
<b>Всего умерших женщин</b>	<b>17.3</b>	<b>19.1</b>	<b>18.0</b>	<b>16.5</b>	<b>16.5</b>	<b>16.3</b>	<b>15.7</b>	<b>15.4</b>
из них в возрасте, лет:								
0-4	3.7	2.5	1.7	1.3	1.0	1.2	0.8	0.6
5-9	0.4	0.4	0.3	0.2	0.2	0.3	0.2	0.1
10-14	0.4	0.5	0.2	0.4	0.3	0.2	0.3	0.1
15-19	1.1	0.5	1.1	0.5	0.2	0.5	0.6	0.3
20-24	1.2	1.0	1.3	0.7	0.3	0.5	1.0	0.9
25-29	1.3	2.1	1.7	1.4	2.0	1.2	1.7	1.2
30-34	2.1	3.1	2.8	2.2	2.0	2.0	1.6	1.6
35-39	2.9	4.4	3.5	3.4	2.8	3.0	2.2	2.8
40-44	4.1	6.3	4.9	4.1	4.3	4.0	3.7	3.9
45-49	5.4	6.9	6.3	4.8	3.8	4.7	4.3	4.5
50-54	9.0	10.8	7.8	6.3	6.5	6.8	5.0	5.3
55-59	12.7	14.8	13.0	9.2	8.6	9.0	9.0	9.5
60-64	16.8	18.8	16.7	12.1	13.3	12.7	12.2	12.2
65-69	25.9	26.2	23.1	19.0	17.4	18.1	17.9	18.2
70 и более	83.2	85.0	78.3	80.6	82.4	79.8	75.9	71.4

**3.4.2. Смертность по основным классам причин смерти**

	2000	2005	2010	2015	2016	2017	2018	2019
	<b>Человек</b>							
<b>Умершие от всех причин</b>	<b>14382</b>	<b>15052</b>	<b>12751</b>	<b>10795</b>	<b>10736</b>	<b>10436</b>	<b>10093</b>	<b>9801</b>
в том числе от:								
некоторых инфекционных и паразитарных болезней	250	205	164	93	103	118	128	120
новообразований	1760	1570	1405	1389	1253	1239	1300	1309
болезней системы кровообращения	8468	9354	7950	6078	5686	5822	5414	4877
болезней органов дыхания	559	495	393	423	344	313	422	428
болезней органов пищеварения	355	537	629	615	563	571	615	721
внешних причин смерти	2066	2027	1322	960	968	766	718	694
из них от:								
случайных отравлений алкоголем	251	278	135	126	123	79	122	78
всех видов транспортных несчастных случаев	318	266	225	161	167	131	103	86
самоубийств	352	260	185	157	123	112	101	103
убийств	229	165	123	82	91	52	59	51
	<b>На 100000 человек населения</b>							
<b>Умершие от всех причин</b>	<b>2013.1</b>	<b>2246.3</b>	<b>2004.1</b>	<b>1749.0</b>	<b>1748.2</b>	<b>1712.2</b>	<b>1672.7</b>	<b>1637.9</b>
в том числе от:								
некоторых инфекционных и паразитарных болезней	35.0	30.6	25.8	15.1	16.8	19.4	21.2	20.1
новообразований	246.4	234.3	220.8	225.0	204.0	203.3	215.4	218.8
болезней системы кровообращения	1185.3	1396.0	1249.5	984.8	925.9	955.2	897.3	815.0
болезней органов дыхания	78.2	73.9	61.8	68.5	56.0	51.4	69.9	71.5
болезней органов пищеварения	49.7	80.1	98.9	99.6	91.7	93.7	101.9	120.5
внешних причин смерти	289.2	302.5	207.8	155.5	157.6	125.7	119.0	116.0
из них от:								
случайных отравлений алкоголем	35.1	41.5	21.2	20.4	20.0	13.0	20.2	13.0
всех видов транспортных несчастных случаев	44.5	39.7	35.4	26.1	27.2	21.5	17.1	14.4
самоубийств	49.3	38.8	29.1	25.4	20.0	18.4	16.7	17.2
убийств	32.1	24.6	19.3	13.3	14.8	8.5	9.8	8.5

### 3.4.3. Младенческая смертность

Годы	Умершие в возрасте до 1 года, человек		
	всего	мальчики	девочки
2000	75	41	34
2005	61	31	30
2010	52	31	21
2015	44	27	17
2016	32	20	12
2017	37	24	13
2018	28	18	10
2019	28	22	6

### 3.4.4. Младенческая смертность по основным классам причин смерти

	2000	2005	2010	2015	2016	2017	2018	2019
	<b>Человек</b>							
<b>Умершие в возрасте до 1 года от всех причин</b>	<b>75</b>	<b>61</b>	<b>52</b>	<b>44</b>	<b>32</b>	<b>37</b>	<b>28</b>	<b>28</b>
в том числе от:								
некоторых инфекционных и паразитарных болезней	5	3	6	7	1	1	1	1
болезней органов дыхания	15	7	8	2	1	1	1	2
болезней органов пищеварения	2	-	-	-	-	-	1	-
врожденных аномалий (пороков развития), деформаций и хромосомных нарушений	11	16	6	7	7	5	5	3
отдельных состояний возникающих в перинатальном периоде	34	26	21	25	16	22	14	16
внешних причин смерти	4	4	4	-	1	-	1	1
	<b>На 10000 родившихся живыми</b>							
<b>Умершие в возрасте до 1 года от всех причин</b>	<b>140.5</b>	<b>97.2</b>	<b>72.3</b>	<b>59.8</b>	<b>44.3</b>	<b>57.8</b>	<b>47.4</b>	<b>52.4</b>
в том числе от:								
некоторых инфекционных и паразитарных болезней	9.4	4.8	8.3	9.5	1.4	1.6	1.7	1.9
болезней органов дыхания	28.1	11.2	11.1	2.7	1.4	1.6	1.7	3.7
болезней органов пищеварения	3.7	-	-	-	-	-	1.7	-
врожденных аномалий (пороков развития), деформаций и хромосомных нарушений	20.6	25.5	8.3	9.5	9.7	7.8	8.5	5.6
отдельных состояний возникающих в перинатальном периоде	63.7	41.4	29.2	34.0	22.1	34.4	23.7	30.0
внешних причин смерти	7.5	6.4	5.6	-	1.4	-	1.7	1.9

### 3.5. Браки и разводы

#### 3.5.1. Браки и разводы

Годы	Браки			Разводы		
	все население	городское	сельское	все население	городское	сельское
<b>Единиц</b>						
2000	4287	3513	774	2861	2316	545
2005	5082	4364	718	2822	2286	536
2010	5753	4669	1084	2984	2314	670
2015	5036	3999	1037	2784	2091	693
2016	4564	3608	956	2790	2104	686
2017	4465	3560	905	2806	2128	678
2018	3175	2616	559	2667	1989	678
2019	3500	2769	731	2808	2171	637
<b>На 1000 человек населения</b>						
2000	6.0	7.1	3.6	4.0	4.7	2.5
2005	7.6	9.2	3.7	4.2	4.8	2.7
2010	9.0	10.4	5.8	4.7	5.2	3.6
2015	8.2	9.1	5.8	4.5	4.8	3.9
2016	7.4	8.3	5.3	4.5	4.8	3.8
2017	7.3	8.2	5.1	4.6	4.9	3.8
2018	5.3	6.1	3.2	4.4	4.6	3.9
2019	5.8	6.5	4.3	4.7	5.1	3.7

### 3.6. Миграция <sup>1)</sup>

#### 3.6.1. Миграционный прирост, убыль (-) населения

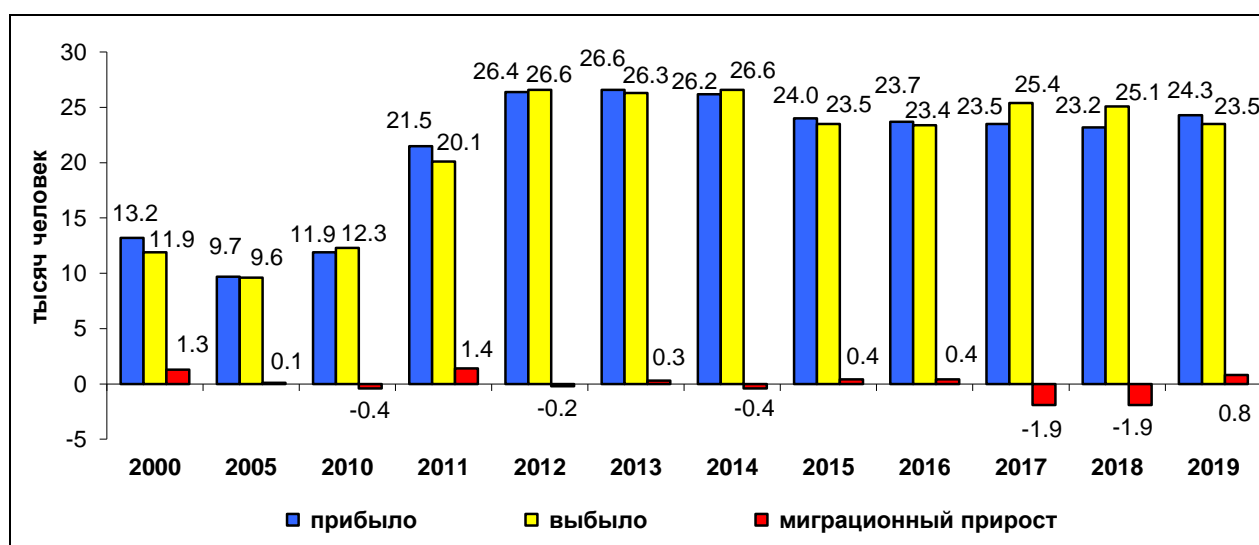

<sup>1)</sup> С 2011 г. - в статистический учет долгосрочной миграции населения включены также лица, зарегистрированные по месту пребывания на срок 9 месяцев и более.



## 3.6.2. Международная миграция

(человек)

	2000	2005	2010	2015	2016	2017	2018	2019
<b>Прибыло - всего</b>	<b>1647</b>	<b>732</b>	<b>1245</b>	<b>2382</b>	<b>1903</b>	<b>1562</b>	<b>1802</b>	<b>2951</b>
в том числе:								
из стран СНГ	1468	663	1123	2245	1788	1456	1545	2502
из них:								
Азербайджан	59	19	147	116	72	91	95	157
Армения	47	27	106	126	74	72	89	138
Беларусь	81	46	33	39	46	46	73	69
Казахстан	451	161	96	171	109	104	123	134
Киргизия	48	43	66	42	24	31	28	61
Республика Молдова	83	20	101	190	102	111	119	199
Таджикистан	54	36	147	186	177	226	317	629
Туркмения	55	49	38	12	15	8	26	29
Узбекистан	270	152	212	307	230	157	166	326
Украина	320	110	177	1056	939	610	509	760
из стран дальнего зарубежья	179	69	122	137	115	106	257	449
из них:								
Вьетнам	-	-	-	7	9	12	9	15
Германия	2	13	12	9	12	13	8	5
Грузия	70	9	11	12	7	7	8	14
Израиль	4	2	1	1	1	1	1	4
Латвия	43	20	36	48	24	18	10	19
Литва	16	5	2	3	6	9	5	6
США	-	5	3	2	2	7	-	-
Эстония	21	12	24	16	17	12	17	17
другие страны	23	3	33	39	37	27	199	369
<b>Выбыло - всего</b>	<b>591</b>	<b>272</b>	<b>146</b>	<b>569</b>	<b>301</b>	<b>1591</b>	<b>2071</b>	<b>1506</b>
в том числе:								
в страны СНГ	396	150	66	480	237	1479	1920	1213
из них:								
Азербайджан	20	3	4	11	11	111	100	86
Армения	4	1	1	18	19	94	100	48
Беларусь	110	50	20	10	8	14	16	41
Казахстан	41	16	9	10	20	72	156	80
Киргизия	2	1	-	7	2	26	23	28
Республика Молдова	9	2	3	8	24	147	160	58
Таджикистан	4	3	-	55	27	153	189	169
Туркмения	2	-	1	4	4	11	7	16
Узбекистан	18	9	3	296	32	237	272	160
Украина	186	65	25	61	90	614	897	527
в страны дальнего зарубежья	195	122	80	89	64	112	151	293
из них:								
Германия	64	71	23	11	13	31	16	20
Грузия	4	3	-	1	2	6	6	6
Израиль	46	8	12	1	5	3	7	5
Латвия	13	2	1	4	5	16	26	14
Литва	11	2	2	1	3	5	7	6
США	17	5	10	3	4	6	11	12
Эстония	14	9	2	5	11	8	9	13
другие страны	26	22	30	63	21	37	69	217

### 3.6.3. Численность вынужденных переселенцев и беженцев

(на конец года; человек)

	2000	2005	2010	2015	2016	2017	2018	2019
<b>Всего</b>	<b>12492</b>	<b>1405</b>	<b>416</b>	<b>170</b>	<b>65</b>	<b>53</b>	<b>30</b>	<b>18</b>
из них ранее постоянно проживали на территории:								
Российской Федерации	1034	72	35	9	5	5	3	1
в том числе:								
Республики Ингушетия	3	-	-	-	-	-	-	-
Республики Северная Осетия-Алания	8	2	-	-	-	-	-	-
Чеченской Республики	1002	70	35	9	5	5	3	1
других регионов России	21	-	-	-	-	-	-	-
стран СНГ	8368	1274	371	150	55	43	27	17
в том числе:								
Азербайджана	686	26	6	1	1	1	1	1
Армении	19	-	-	-	-	-	-	-
Казахстана	3577	618	176	56	21	18	14	10
Киргизии	433	24	5	3	1	-	-	-
Республики Молдова	208	29	8	-	-	-	-	-
Таджикистана	1005	117	33	14	6	3	3	2
Туркмении	411	20	1	-	-	-	-	-
Узбекистана	2000	435	140	71	25	20	8	3
Украины	29	5	2	5	1	1	1	1
стран вне СНГ	3090	59	10	11	5	5	-	-
в том числе:								
Афганистана	-	-	-	5	-	-	-	-
Грузии	340	11	-	-	-	-	-	-
Латвии	1220	24	5	1	-	-	-	-
Литвы	195	3	-	-	-	-	-	-
Сирийской Арабской Республики	-	-	-	5	5	5	-	-
Эстонии	1335	21	5	-	-	-	-	-

### Методологические пояснения

Первоисточником получения сведений о населении являются переписи населения.

**Перепись населения** - процесс сбора демографических, экономических и социальных данных, характеризующих каждого жителя страны или территории по состоянию на определенный момент времени.

Последняя Всероссийская перепись населения проведена в 2010 году по состоянию на 0 часов 14 октября.

**Оценка численности населения** - примерное определение числа жителей на территории области; производится на основании итогов последней переписи населения, к которым ежегодно прибавляются числа родившихся и прибывших в область и вычитаются числа умерших и выбывших из области.

**Таблица 3.1.1. - 3.1.7.** Данные приведены **по постоянному населению**, к которому относятся лица, имеющие обычное (постоянное) место жительства в данном населенном пункте или на данной территории, включая временно отсутствующих. Распределение населения на городское и сельское производится по месту проживания, при этом городскими населенными пунктами считаются населенные пункты, отнесенные в установленном законодательством порядке к категории городских. Все остальные населенные пункты являются сельскими.

В данных о численности населения по основным возрастным группам.

К населению в возрасте моложе трудоспособного относятся лица в возрасте 0 - 15 лет. К населению в трудоспособном и старше трудоспособного возраста относятся лица в возрасте от 16 лет до достижения возраста соответственно, дающего право на страховую пенсию по старости в соответствии с законодательством. При расчете учитывается часть 1 статьи 8 Федерального закона от 28 декабря 2013 г. N 400 «400-ФЗ «О страховых пенсиях», в которых указан возраст выхода на страховую пенсию по старости с учетом положений, предусмотренных приложением 6 Федерального закона.

До 1 января 2020 года трудоспособный возраст - это мужчины в возрасте 16-59 лет, женщины - 16-54 года, а старше трудоспособного - мужчины в возрасте 60 и более лет, женщины в возрасте 55 лет и более. С 1 января 2020 года трудоспособный возраст - это мужчины в возрасте 16-60 лет, женщины - 16-55 лет, а старше трудоспособного - мужчины в возрасте 61 и более лет, женщины в возрасте 56 и более лет.

**Таблица 3.2.1., 3.3.2., 3.4.2. - 3.5.1.** Сведения о **рождениях, смертях, браках, разводах** получены на основании ежегодной статистической разработки данных, содержащихся в записях актов соответственно о рождении, смерти, заключении и расторжении брака, составляемых органами записи актов гражданского состояния. С 1 октября 2018 года данные выгружаются из Единого государственного реестра записей актов гражданского состояния (ЕГР ЗАГС). В число родившихся включены только родившиеся живыми.

Источником информации о причинах смерти являются записи в медицинских свидетельствах о смерти, составляемых врачом относительно заболевания, внешних причин смерти - несчастного случая, убийства, самоубийства и другого внешнего воздействия (повреждения в результате действий, предусмотренных законом, повреждения без уточнения их случайного или преднамеренного характера, повреждения в результате военных действий), послуживших причиной смерти.

Разработка записей актов на умерших, по причинам смерти, с 1999 года производится по Краткой номенклатуре причин смерти (1997 г.), основанной на Международной статистической классификации болезней и проблем, связанных со здоровьем (X пересмотр Всемирной организации здравоохранения 1989 г.).

**Таблица 3.2.2., 3.2.3., 3.3.1., 3.4.1.** Общие показатели **естественного движения населения** используются, как правило, для оценки текущих изменений в развитии населения в целом, например, как составляющие при расчете его численности. Для развернутой (полной) характеристики демографической ситуации наряду с общими коэффициентами используются и специальные коэффициенты. Среди них:

**возрастные коэффициенты рождаемости** - отношение соответственно числа родившихся за год у женщин данной возрастной группы к среднегодовой численности женщин этого возраста по текущей оценке; Для вычисления коэффициента для возрастной группы моложе 20 лет в качестве знаменателя принята численность женщин в возрасте 15-19 лет. При вычислении коэффициента для возрастной группы 15-49 лет в числитель включены все родившиеся, включая родившихся у матерей в возрасте до 15 и 50 лет и старше.

**суммарный коэффициент рождаемости** - сумма возрастных коэффициентов рождаемости, рассчитанных для возрастных групп в интервале 15-49 лет. Этот коэффициент показывает, сколько в среднем детей родила бы одна женщина на протяжении всего репродуктивного периода (т.е. от 15 до 50 лет) при сохранении повозрастной рождаемости на уровне того года, для которого вычисляется показатель. Его величина, в отличие от общего коэффициента рождаемости, не зависит от возрастного состава населения и характеризует средний уровень рождаемости в данном календарном году.

**ожидаемая продолжительность жизни при рождении** - число лет, которое в среднем предстояло бы прожить человеку из поколения родившихся при условии, что на протяжении всей жизни этого поколения повозрастная смертность останется на уровне того года, для которого вычислен показатель.

**коэффициенты смертности по причинам смерти** - отношение числа умерших от указанных причин смерти, к среднегодовой численности населения по текущей оценке. В отличие от общих коэффициентов смертности они рассчитаны не на 1000 человек, а на 100 000 человек населения.

**Таблица 3.5.1. Общие коэффициенты брачности и разводимости** - отношение числа зарегистрированных в течение календарного года браков и разводов к среднегодовой численности постоянного населения. Исчисляются на 1000 человек населения.

**Таблица 3.6.1., 3.6.2.** Данные о миграции получены в результате разработки поступающих от УМВД России по Новгородской области форм федерального статистического наблюдения (с 2019 г.), которые составляются при регистрации и снятии с регистрационного учета населения по месту жительства и при регистрации по месту пребывания на срок 9

месяцев и более. Формирование числа выбывших осуществляется автоматически в процессе электронной обработки данных о миграции населения при перемещениях в пределах Российской Федерации, а также по истечении срока пребывания у мигрантов независимо от места прежнего жительства.

Понятия "прибывшие" и "выбывшие" характеризуют миграцию с некоторой условностью, так как одно и то же лицо может в течение года менять место постоянного жительства не один раз.

**Таблица 3.6.3.** Информация о **вынужденных переселенцах и беженцах** приведены по данным УМВД России по Новгородской области. Численность вынужденных переселенцев и беженцев за год равна числу лиц, получивших в течение года соответствующий официальный статус, к которому прибавляется число имеющих статус и прибывших из других районов страны и вычитается число снятых с учета из получивших статус в течение данного года. Число вынужденных переселенцев с начала регистрации (с 1992 г.) на начало года, которая рассчитывается как сумма соответствующих чисел за 1992 - 2019 гг., из которых вычитается число снятых с учета из получивших статус в предыдущие годы.



<b>4. ТРУД.....</b>	<b>55</b>
4.1. ЗАНЯТОСТЬ И БЕЗРАБОТИЦА.....	55
4.1.1. Численность рабочей силы, занятых и безработных.....	55
4.1.2. Уровень участия в рабочей силе и уровень занятости (диаграмма).....	56
4.1.3. Уровень участия в рабочей силе, уровень занятости и уровень безработицы.....	56
4.1.4. Среднегодовая численность занятого населения по видам экономической деятельности.....	57
4.1.5. Численность занятых по видам экономической деятельности.....	60
4.1.6. Удельный вес численности женщин в общей численности занятых в экономике, по видам экономической деятельности.....	61
4.1.7. Численность мужчин и женщин, занятых в экономике, по видам экономической деятельности.....	61
4.1.8. Численность занятых в экономике по полу и занятиям.....	63
4.1.9. Распределение численности занятых в экономике по возрастным группам.....	67
4.1.10. Распределение численности занятых в экономике по уровню образования.....	68
4.1.11. Распределение численности занятых по возрастным группам и уровню образования в возрасте 15 лет и старше.....	69
4.1.12. Численность иностранных граждан, осуществлявших трудовую деятельность на территории области.....	69
4.1.13. Численность безработных по видам экономической деятельности.....	70
4.1.14. Распределение численности безработных по возрастным группам.....	71
4.1.15. Распределение численности безработных по уровню образования.....	72
4.1.16. Распределение численности безработных по возрастным группам и уровню образования.....	73
4.1.17. Трудоустройство населения органами службы занятости.....	74
4.1.18. Численность граждан, относящихся к категории инвалидов, обратившихся за содействием в поиске подходящей работы в органы службы занятости населения.....	75
4.1.19. Уровень безработицы и распределение численности безработных, зарегистрированных в органах службы занятости по продолжительности поиска работы.....	75
4.1.20. Состав безработных, зарегистрированных в органах службы занятости населения.....	76
4.1.21. Распределение численности безработных, зарегистрированных в органах службы занятости населения по уровню образования.....	76
4.2. ПРИЕМ И ВЫБЫТИЕ РАБОТНИКОВ, ИСПОЛЬЗОВАНИЕ РАБОЧЕГО ВРЕМЕНИ.....	77
4.2.1. Прием и выбытие работников по видам экономической деятельности.....	77
4.2.2. Неполная занятость работников организаций.....	79
4.3. УСЛОВИЯ ТРУДА, ПРОИЗВОДСТВЕННЫЙ ТРАВМАТИЗМ.....	80
4.3.1. Удельный вес численности работников, занятых на работах с вредными и (или) опасными условиями труда.....	80
4.3.2. Удельный вес численности работников, имеющих право на компенсации за работу с вредными и (или) опасными условиями труда.....	81
4.3.3. Травматизм на производстве.....	81
4.3.4. Численность пострадавших на производстве по видам экономической деятельности.....	82
4.3.5. Профессиональные заболевания (отравления).....	83
МЕТОДОЛОГИЧЕСКИЕ ПОЯСНЕНИЯ.....	83

## 4. ТРУД

### 4.1. Занятость и безработица

#### 4.1.1. Численность рабочей силы, занятых и безработных

(тысяч человек)

	2017	2018	2019
Численность рабочей силы всего	315.8	310.8	302.5
мужчины	158.6	156.4	152.2
женщины	157.2	154.4	150.4
в том числе:			
занятые - всего	300.9	297.8	291.6
мужчины	150.4	149.3	145.7
женщины	150.5	148.5	145.9
безработные - всего	14.9	13.0	11.0
мужчины	8.2	7.2	6.5
женщины	6.7	5.9	4.5
лица, не входящие в состав рабочей силы - всего	200.3	200.3	202.5
мужчины	67.0	67.1	68.9
женщины	133.2	133.2	133.6
из них потенциальная рабочая сила - всего	4.0	5.3	7.3
мужчины	2.0	2.5	3.4
женщины	2.0	2.8	4.0
Численность безработных, зарегистрированных в органах службы занятости (на конец года) <sup>1)</sup> - всего	2.9	2.6	2.9
мужчины	1.4	1.3	1.4
женщины	1.5	1.4	1.5
Из них безработные, которым назначено пособие по безработице	2.4	2.1	2.3

<sup>1)</sup> По данным министерства труда и социальной защиты населения Новгородской области.

### 4.1.2. Уровень участия в рабочей силе и уровень занятости

(процентов)

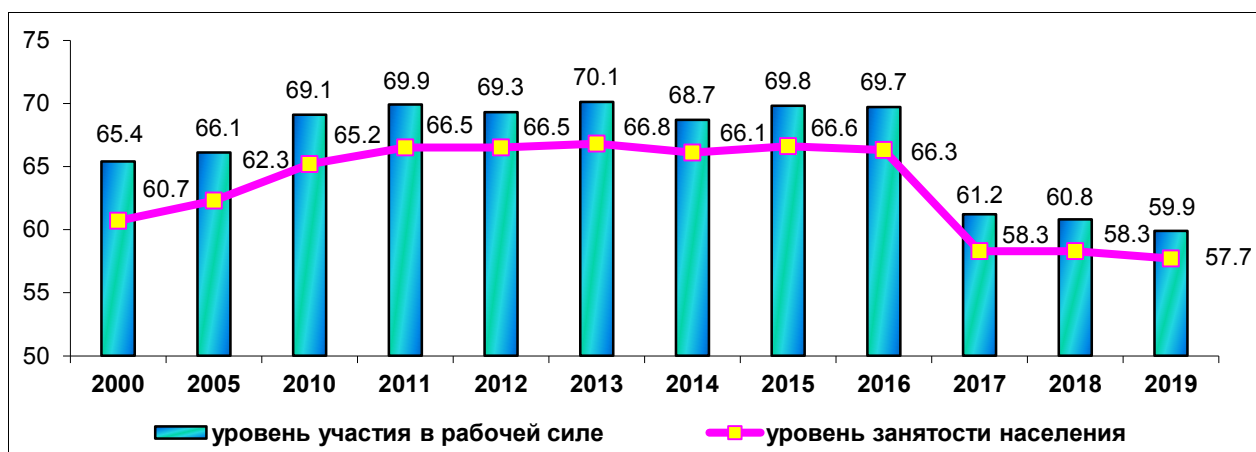

### 4.1.3. Уровень участия в рабочей силе, уровень занятости и уровень безработицы

(в процентах)

Годы	Уровень участия в рабочей силе	Уровень занятости	Уровень безработицы	Совокупный показатель уровня безработицы и потенциальной рабочей силы	Уровень зарегистрированной безработицы <sup>1)</sup>
<b>Всего</b>					
2017	61.2	58.3	4.7	5.9	0.9
2018	60.8	58.3	4.2	5.8	0.8
2019	59.9	57.7	3.6	5.9	0.9
<b>Мужчины</b>					
2017	70.3	66.7	5.2	6.3	0.9
2018	70.0	66.8	4.6	6.1	0.8
2019	68.8	65.9	4.3	6.3	0.9
<b>Женщины</b>					
2017	54.1	51.8	4.3	5.5	1.0
2018	53.7	51.6	3.8	5.5	0.9
2019	52.9	51.4	3.0	5.5	1.0

<sup>1)</sup> По данным министерства труда и социальной защиты населения Новгородской области.



#### 4.1.4. Среднегодовая численность занятого населения по видам экономической деятельности <sup>1)</sup>

	2017	2018	2019
	<b>Тысяч человек</b>		
<b>Всего в экономике</b>	<b>288.8</b>	<b>284.4</b>	<b>278.1</b>
в том числе по видам экономической деятельности:			
сельское, лесное хозяйство, охота, рыболовство и рыбоводство	23.4	22.8	21.9
добыча полезных ископаемых	1.0	0.9	1.0
из нее добыча прочих полезных ископаемых	0.8	0.8	1.0
обрабатывающие производства	62.2	61.1	58.6
из них:			
производство пищевых продуктов	10.2	10.2	9.6
производство напитков	1.2	1.2	0.9
производство текстильных изделий	0.9	0.9	0.8
производство одежды	2.0	1.8	1.9
производство кожи и изделий из кожи	0.1	0.0	0.1
обработка древесины и производство изделий из дерева и пробки, кроме мебели, производство изделий из соломки и материалов для плетения	10.3	8.6	8.7
производство бумаги и бумажных изделий	1.5	1.7	1.7
деятельность полиграфическая и копирование носителей информации	0.7	0.7	0.6
производство химических веществ и химических продуктов	4.8	5.4	5.6
производство резиновых и пластмассовых изделий	1.8	2.1	1.9
производство прочей неметаллической минеральной продукции	7.3	8.3	7.7
производство металлургическое	0.6	0.8	0.6
производство готовых металлических изделий, кроме машин и оборудования	3.0	2.9	2.8
производство компьютеров, электронных и оптических изделий	3.5	3.5	3.2
производство электрического оборудования	2.3	2.2	2.2
производство машин и оборудования, не включенных в другие группировки	1.9	1.9	1.8
производство автотранспортных средств, прицепов и полуприцепов	2.6	0.7	0.7
производство прочих транспортных средств и оборудования	0.4	0.4	0.5
производство мебели	2.4	2.6	2.4
производство прочих готовых изделий	0.4	0.5	0.6
обеспечение электрической энергией, газом и паром; кондиционирование воздуха	8.6	8.3	8.1
водоснабжение; водоотведение, организация сбора и утилизации отходов, деятельность по ликвидации загрязнений	5.4	5.1	5.2
строительство	19.2	18.6	16.1
торговля оптовая и розничная; ремонт автотранспортных средств и мотоциклов	47.1	48.0	49.1
в том числе:			
торговля оптовая и розничная автотранспортными средствами и мотоциклами и их ремонт	6.3	5.0	4.2

Продолжение таблицы 4.1.4.

	2017	2018	2019
торговля оптовая, кроме оптовой торговли автотранспортными средствами и мотоциклами	9.5	11.0	11.6
торговля розничная, кроме торговли автотранспортными средствами и мотоциклами	31.4	32.0	33.3
транспортировка и хранение	21.1	20.3	19.9
деятельность гостиниц и предприятий общественного питания	5.4	5.3	5.3
деятельность в области информации и связи	3.8	3.7	3.5
деятельность финансовая и страховая	4.2	4.1	4.1
деятельность по операциям с недвижимым имуществом	7.8	6.5	5.9
деятельность профессиональная, научная и техническая	7.4	7.5	7.6
деятельность административная и сопутствующие дополнительные услуги	3.9	3.9	3.8
государственное управление и обеспечение военной безопасности; социальное обеспечение	21.4	21.4	21.0
образование	19.7	19.5	19.7
деятельность в области здравоохранения и социальных услуг	18.1	17.9	18.0
деятельность в области культуры, спорта, организации досуга и развлечений	5.4	5.5	5.3
	<b>В процентах к итогу</b>		
<b>Всего в экономике</b>	<b>100</b>	<b>100</b>	<b>100</b>
в том числе по видам экономической деятельности:			
сельское, лесное хозяйство, охота, рыболовство и рыбоводство	8.1	8.0	7.9
добыча полезных ископаемых	0.3	0.3	0.4
из нее добыча прочих полезных ископаемых	0.3	0.3	0.4
обрабатывающие производства	21.5	21.5	21.1
из них:			
производство пищевых продуктов	3.5	3.6	3.4
производство напитков	0.4	0.4	0.3
производство текстильных изделий	0.3	0.3	0.3
производство одежды	0.7	0.6	0.7
производство кожи и изделий из кожи	0.0	0.0	0.0
обработка древесины и производство изделий из дерева и пробки, кроме мебели, производство изделий из соломки и материалов для плетения	3.6	3.0	3.1
производство бумаги и бумажных изделий	0.5	0.6	0.6
деятельность полиграфическая и копирование носителей информации	0.3	0.3	0.2
производство химических веществ и химических продуктов	1.6	1.9	2.0
производство резиновых и пластмассовых изделий	0.6	0.7	0.7
производство прочей неметаллической минеральной продукции	2.5	2.9	2.8
производство металлургическое	0.2	0.3	0.2

Продолжение таблицы 4.1.4.

	2017	2018	2019
производство готовых металлических изделий, кроме машин и оборудования	1.0	1.0	1.0
производство компьютеров, электронных и оптических изделий	1.2	1.2	1.2
производство электрического оборудования	0.8	0.8	0.8
производство машин и оборудования, не включенных в другие группировки	0.6	0.7	0.7
производство автотранспортных средств, прицепов и полуприцепов	0.9	0.2	0.2
производство прочих транспортных средств и оборудования	0.1	0.2	0.2
производство мебели	0.8	0.9	0.9
производство прочих готовых изделий	0.2	0.2	0.2
обеспечение электрической энергией, газом и паром; кондиционирование воздуха	3.0	2.9	2.9
водоснабжение; водоотведение, организация сбора и утилизации отходов, деятельность по ликвидации загрязнений	1.9	1.8	1.9
строительство	6.6	6.5	5.8
торговля оптовая и розничная; ремонт автотранспортных средств и мотоциклов	16.3	16.9	17.7
в том числе:			
торговля оптовая и розничная автотранспортными средствами и мотоциклами и их ремонт	2.2	1.8	1.5
торговля оптовая, кроме оптовой торговли автотранспортными средствами и мотоциклами	3.3	3.9	4.2
торговля розничная, кроме торговли автотранспортными средствами и мотоциклами	10.9	11.3	12.0
транспортировка и хранение	7.3	7.1	7.2
деятельность гостиниц и предприятий общественного питания	1.9	1.8	1.9
деятельность в области информации и связи	1.3	1.3	1.3
деятельность финансовая и страховая	1.5	1.4	1.5
деятельность по операциям с недвижимым имуществом	2.7	2.3	2.1
деятельность профессиональная, научная и техническая	2.6	2.6	2.7
деятельность административная и сопутствующие дополнительные услуги	1.3	1.4	1.4
государственное управление и обеспечение военной безопасности; социальное обеспечение	7.4	7.5	7.6
образование	6.8	6.9	7.1
деятельность в области здравоохранения и социальных услуг	6.3	6.3	6.5
деятельность в области культуры, спорта, организации досуга и развлечений	1.9	1.9	1.9

<sup>1)</sup> Данные о среднегодовой численности занятых приведены в соответствии с актуализированной методологией расчета баланса трудовых ресурсов. Изменение среднегодовой численности занятых в экономике обусловлено изменением оценки численности наемных работников, не охваченных статистическим наблюдением организаций и индивидуальных предпринимателей.

#### 4.1.5. Численность занятых по видам экономической деятельности

(тысяч человек)

	2017	2018	2019
<b>Всего в экономике</b>	<b>300.9</b>	<b>297.8</b>	<b>291.6</b>
в том числе по видам экономической деятельности:			
сельское, лесное хозяйство, охота, рыболовство и рыбоводство	16.5	19.1	14.5
добыча полезных ископаемых	0.3	0.5	0.9
обрабатывающие производства	55.6	49.2	59.3
обеспечение электрической энергией, газом и паром; кондиционирование воздуха	13.5	11.5	12.4
водоснабжение; водоотведение, организация сбора и утилизации отходов, деятельность по ликвидации загрязнений	3.0	3.7	4.5
строительство	22.6	22.0	18.5
торговля оптовая и розничная; ремонт автотранспортных средств и мотоциклов	47.9	48.7	42.0
транспортировка и хранение	28.7	31.0	28.2
деятельность гостиниц и предприятий общественного питания	6.8	7.9	7.5
деятельность в области информации и связи	4.5	3.7	3.8
деятельность финансовая и страховая	5.6	5.1	4.3
деятельность по операциям с недвижимым имуществом	6.3	5.3	5.9
деятельность профессиональная, научная и техническая	3.3	4.1	4.5
деятельность административная и сопутствующие дополнительные услуги	3.1	4.3	3.1
государственное управление и обеспечение военной безопасности; социальное обеспечение	27.9	24.0	28.0
образование	25.0	25.0	22.0
деятельность в области здравоохранения и социальных услуг	19.0	21.6	21.3
деятельность в области культуры, спорта, организации досуга и развлечений	6.3	6.5	5.8
предоставление прочих видов услуг	4.8	4.5	5.2

#### 4.1.6. Удельный вес численности женщин в общей численности занятых в экономике, по видам экономической деятельности <sup>1)</sup>

(в процентах)

	2017	2018	2019
<b>Всего в экономике</b>	<b>50.0</b>	<b>49.9</b>	<b>50.0</b>
в том числе по видам экономической деятельности:			
сельское, лесное хозяйство, охота, рыболовство и рыбоводство	35.4	32.8	29.2
добыча полезных ископаемых	-	17.2	8.6
обрабатывающие производства	39.0	36.9	37.4
обеспечение электрической энергией, газом и паром; кондиционирование воздуха	29.1	22.3	20.1
водоснабжение; водоотведение, организация сбора и утилизации отходов, деятельность по ликвидации загрязнений	30.4	25.3	35.3
строительство	12.7	15.8	12.7
торговля оптовая и розничная; ремонт автотранспортных средств и мотоциклов; деятельность гостиниц и предприятий общественного питания	67.2	68.5	67.8
транспортировка и хранение; деятельность в области информации и связи	24.3	22.5	28.2
деятельность финансовая и страховая; деятельность по операциям с недвижимым имуществом	59.5	61.6	54.5
деятельность профессиональная, научная и техническая; деятельность административная и сопутствующие дополнительные услуги	53.0	55.9	64.0
государственное управление и обеспечение военной безопасности; социальное обеспечение	48.6	45.0	51.0
образование	87.5	88.1	88.7
деятельность в области здравоохранения и социальных услуг	84.2	85.8	85.6
другие виды экономической деятельности	76.1	72.4	72.4

<sup>1)</sup> По материалам выборочных обследований рабочей силы в возрасте 15 лет и старше.

#### 4.1.7. Численность мужчин и женщин, занятых в экономике, по видам экономической деятельности <sup>1)</sup>

(в среднем за год)

	2017		2018		2019	
	Мужчины	Женщины	Мужчины	Женщины	Мужчины	Женщины
	<b>Тысяч человек</b>					
<b>Всего в экономике</b>	<b>150.4</b>	<b>150.5</b>	<b>149.3</b>	<b>148.5</b>	<b>145.7</b>	<b>145.9</b>
в том числе по видам экономической деятельности:						
сельское, лесное хозяйство, охота, рыболовство и рыбоводство	10.7	5.8	12.8	6.3	10.2	4.2
добыча полезных ископаемых	0.4	-	0.4	0.1	0.9	0.1
обрабатывающие производства	33.9	21.7	31.1	18.2	37.1	22.2
обеспечение электрической энергией, газом и паром; кондиционирование воздуха	9.6	3.9	8.9	2.6	9.9	2.5
водоснабжение; водоотведение, организация сбора и утилизации отходов, деятельность по ликвидации загрязнений	2.1	0.9	2.8	0.9	2.9	1.6
строительство	19.8	2.9	18.5	3.5	16.1	2.3

Продолжение таблицы 4.1.7.

	2017		2018		2019	
	Муж- чины	Жен- щины	Муж- чины	Жен- щины	Муж- чины	Жен- щины
торговля оптовая и розничная; ремонт автотранспортных средств и мотоциклов; деятельность гостиниц и предприятий общественного питания	17.9	36.8	17.8	38.7	15.9	33.5
транспортировка и хранение; деятельность в области информации и связи	25.1	8.0	26.9	7.8	22.9	9.0
деятельность финансовая и страховая; деятельность по операциям с недвижимым имуществом	4.8	7.1	4.0	6.4	4.6	5.5
деятельность профессиональная, научная и техническая; деятельность административная и сопутствующие дополнительные услуги	3.0	3.4	3.7	4.7	2.7	4.9
государственное управление и обеспечение военной безопасности; социальное обеспечение	14.3	13.5	13.2	10.8	13.7	14.3
образование	3.1	21.9	3.0	22.1	2.5	19.5
деятельность в области здравоохранения и социальных услуг	3.0	16.0	3.1	18.6	3.1	18.2
другие виды экономической деятельности	2.7	8.5	3.0	8.0	3.0	8.0
	<b>В процентах к итогу</b>					
<b>Всего в экономике</b>	<b>100</b>	<b>100</b>	<b>100</b>	<b>100</b>	<b>100</b>	<b>100</b>
в том числе по видам экономической деятельности:						
сельское, лесное хозяйство, охота, рыболовство и рыбоводство	7.1	3.9	8.6	4.2	7.0	2.9
добыча полезных ископаемых	0.2	-	0.3	0.1	0.6	0.1
обрабатывающие производства	22.6	14.4	20.8	12.2	25.5	15.2
обеспечение электрической энергией, газом и паром; кондиционирование воздуха	6.4	2.6	6.0	1.7	6.8	1.7
водоснабжение; водоотведение, организация сбора и утилизации отходов, деятельность по ликвидации загрязнений	1.4	0.6	1.9	0.6	2.0	1.1
строительство	13.1	1.9	12.4	2.3	11.1	1.6
торговля оптовая и розничная; ремонт автотранспортных средств и мотоциклов; деятельность гостиниц и предприятий общественного питания	11.9	24.4	12.0	26.1	10.9	23.0
транспортировка и хранение; деятельность в области информации и связи	16.7	5.3	18.0	5.3	15.7	6.2
деятельность финансовая и страховая; деятельность по операциям с недвижимым имуществом	3.2	4.7	2.7	4.3	3.2	3.8
деятельность профессиональная, научная и техническая; деятельность административная и сопутствующие дополнительные услуги	2.0	2.3	2.5	3.1	1.9	3.3
государственное управление и обеспечение военной безопасности; социальное обеспечение	9.5	9.0	8.8	7.3	9.4	9.8
образование	2.1	14.5	2.0	14.9	1.7	13.4
деятельность в области здравоохранения и социальных услуг	2.0	10.6	2.1	12.5	2.1	12.5
другие виды экономической деятельности	1.8	5.7	2.0	5.4	2.1	5.5

<sup>1)</sup> По материалам выборочных обследований рабочей силы в возрасте 15 лет и старше.

## 4.1.8. Численность занятых в экономике по полу и занятиям

(в среднем за год; тысяч человек)

	2017		
	Всего	в том числе	
		мужчины	женщины
<b>Занято в экономике - всего</b>	<b>300.9</b>	<b>150.4</b>	<b>150.5</b>
Руководители (представители) органов власти и управления всех уровней, включая руководителей учреждений, организаций и предприятий	13.9	7.2	6.8
Специалисты высшего уровня квалификации	55.7	13.9	41.8
Специалисты в области науки и техники	8.6	4.7	4.0
Специалисты в области здравоохранения	3.0	0.7	2.3
Специалисты в области образования	13.5	1.6	11.9
Специалисты в сфере бизнеса и администрирования	15.7	2.5	13.2
Специалисты по информационно-коммуникационным технологиям (ИКТ)	1.3	1.1	0.2
Специалисты в области права, гуманитарных областей и культуры	13.6	3.3	10.3
Специалисты среднего уровня квалификации	32.8	10.7	22.0
Специалисты-техники в области науки и техники	10.2	7.3	2.9
Средний медицинский персонал здравоохранения	7.3	0.2	7.1
Средний специальный персонал по экономической и административной деятельности	13.0	2.6	10.3
Средний специальный персонал в области правовой, социальной работы, культуры, обучения, спорта и родственных занятий	1.8	0.3	1.5
Специалисты-техники в области ИКТ	0.5	0.4	0.1
Служащие, занятые подготовкой информации, оформлением документации, учетом и обслуживанием	9.6	1.0	8.6
Служащие общего профиля и обслуживающие офисную технику	1.7	-	1.7
Служащие сферы обслуживания населения	0.8	0.0	0.7
Служащие в сфере обработки числовой информации и учета материальных ценностей	3.9	0.9	3.0
Другие офисные служащие	3.3	0.0	3.2
Работники сферы обслуживания и торговли, охраны граждан и собственности	52.5	13.1	39.3
Работники сферы индивидуальных услуг	9.8	0.6	9.1
Продавцы	25.6	3.4	22.3

	2017		
	Всего	в том числе	
		мужчины	женщины
Работники, оказывающие услуги по индивидуальному уходу	6.5	0.1	6.4
Работники служб, осуществляющих охрану граждан и собственности	10.6	9.1	1.5
Квалифицированные работники сельского и лесного хозяйства, рыбоводства и рыболовства	5.8	3.4	2.5
Квалифицированные рабочие промышленности, строительства, транспорта и рабочие родственных занятий	50.6	40.9	9.8
Рабочие, занятые в строительстве, и рабочие родственных занятий (за исключением электриков)	11.5	10.3	1.3
Рабочие металлообрабатывающей промышленности, машиностроения и родственных занятий	17.3	16.5	0.8
Рабочие, занятые изготовлением прецизионных инструментов и приборов, рабочие художественных промыслов и полиграфического производства	0.6	0.2	0.4
Рабочие в области электротехники и электроники	6.1	5.6	0.5
Рабочие пищевой, деревообрабатывающей, текстильной и швейной промышленности и рабочие родственных занятий	15.1	8.3	6.7
Операторы производственных установок и машин, сборщики и водители	48.5	43.2	5.4
Операторы промышленных установок и стационарного оборудования	10.4	6.2	4.2
Сборщики	0.5	0.3	0.2
Водители и операторы подвижного оборудования	37.6	36.7	1.0
Неквалифицированные рабочие	31.4	17.0	14.4
Прислуга и уборщики	9.4	4.8	4.6
Неквалифицированные рабочие сельского и лесного хозяйства, рыбоводства и рыболовства	2.1	1.5	0.7
Неквалифицированные рабочие, занятые в горнодобывающей промышленности, строительстве, обрабатывающей промышленности и на транспорте	7.4	5.0	2.4
Помощники в приготовлении пищи	0.8	0.1	0.7
Неквалифицированные работники по сбору мусора и другие неквалифицированные работники	11.6	5.6	6.0



	2018			2019		
	Всего	в том числе		Всего	в том числе	
		мужчины	женщины		мужчины	женщины
<b>Занято в экономике - всего</b>	<b>297.8</b>	<b>149.3</b>	<b>148.5</b>	<b>291.6</b>	<b>145.7</b>	<b>145.9</b>
Руководители (представители) органов власти и управления всех уровней, включая руководителей учреждений, организаций и предприятий	16.5	7.0	9.5	17.1	8.1	9.0
Специалисты высшего уровня квалификации	51.6	11.9	39.7	50.2	12.7	37.5
Специалисты в области науки и техники	6.5	4.1	2.4	6.2	4.0	2.2
Специалисты в области здравоохранения	4.3	0.6	3.7	3.7	0.6	3.1
Специалисты в области образования	14.4	1.6	12.8	14.1	1.5	12.6
Специалисты в сфере бизнеса и администрирования	12.9	1.4	11.5	17.0	2.8	14.1
Специалисты по информационно-коммуникационным технологиям (ИКТ)	2.0	1.7	0.4	1.7	1.4	0.3
Специалисты в области права, гуманитарных областей и культуры	11.6	2.7	8.9	7.6	2.5	5.1
Специалисты среднего уровня квалификации	33.8	9.8	24.1	33.6	11.6	22.0
Специалисты-техники в области науки и техники	8.0	6.6	1.4	10.0	8.1	1.9
Средний медицинский персонал здравоохранения	9.8	0.4	9.4	8.5	0.4	8.0
Средний специальный персонал по экономической и административной деятельности	12.2	2.1	10.2	12.7	2.2	10.5
Средний специальный персонал в области правовой, социальной работы, культуры, обучения, спорта и родственных занятий	3.4	0.4	3.0	2.0	0.4	1.6
Специалисты-техники в области ИКТ	0.4	0.4	-	0.5	0.5	-
Служащие, занятые подготовкой информации, оформлением документации, учетом и обслуживанием	8.8	1.4	7.5	9.3	0.9	8.4
Служащие общего профиля и обслуживающие офисную технику	1.5	0.2	1.3	2.5	0.2	2.3
Служащие сферы обслуживания населения	1.6	0.3	1.3	3.0	0.3	2.7
Служащие в сфере обработки числовой информации и учета материальных ценностей	2.7	0.7	2.1	2.3	0.3	2.0
Другие офисные служащие	3.0	0.2	2.8	1.5	0.1	1.4
Работники сферы обслуживания и торговли, охраны граждан и собственности	50.5	13.9	36.6	44.1	10.4	33.7
Работники сферы индивидуальных услуг	8.9	0.8	8.1	8.4	1.1	7.4
Продавцы	28.2	5.0	23.2	23.5	2.8	20.7

Продолжение таблицы 4.1.8.

	2018			2019		
	Всего	в том числе		Всего	в том числе	
		мужчины	женщины		мужчины	женщины
Работники, оказывающие услуги по индивидуальному уходу	4.4	0.1	4.3	4.7	-	4.7
Работники служб, осуществляющих охрану граждан и собственности	9.0	8.0	1.0	7.5	6.5	1.0
Квалифицированные работники сельского и лесного хозяйства, рыболовства и рыболовства	5.9	2.9	3.0	5.6	2.7	2.9
Квалифицированные рабочие промышленности, строительства, транспорта и рабочие родственных занятий	49.8	40.5	9.3	55.8	44.8	11.0
Рабочие, занятые в строительстве, и рабочие родственных занятий (за исключением электриков)	12.4	10.9	1.5	13.1	12.0	1.1
Рабочие металлообрабатывающей промышленности, машиностроения и родственных занятий	15.2	14.5	0.7	20.8	19.3	1.5
Рабочие, занятые изготовлением прецизионных инструментов и приборов, рабочие художественных промыслов и полиграфического производства	0.5	0.4	0.1	0.9	0.2	0.7
Рабочие в области электротехники и электроники	7.5	6.4	1.1	6.1	5.3	0.8
Рабочие пищевой, деревообрабатывающей, текстильной и швейной промышленности и рабочие родственных занятий	14.3	8.3	6.0	14.9	8.0	6.9
Операторы производственных установок и машин, сборщики и водители	48.6	43.5	5.1	46.2	39.4	6.8
Операторы промышленных установок и стационарного оборудования	9.2	5.5	3.8	12.1	6.3	5.8
Сборщики	1.6	1.1	0.5	1.3	0.9	0.4
Водители и операторы подвижного оборудования	37.7	36.9	0.8	32.8	32.2	0.6
Неквалифицированные рабочие	32.2	18.4	13.8	29.6	15.1	14.5
Прислуга и уборщики	7.9	2.9	5.0	6.8	0.1	6.6
Неквалифицированные рабочие сельского и лесного хозяйства, рыболовства и рыболовства	3.4	2.7	0.8	2.8	2.2	0.6
Неквалифицированные рабочие, занятые в горнодобывающей промышленности, строительстве, обрабатывающей промышленности и на транспорте	6.4	5.0	1.5	6.7	4.5	2.2
Помощники в приготовлении пищи	0.7	0.1	0.6	1.4	-	1.4
Неквалифицированные работники по сбору мусора и другие неквалифицированные работники	13.6	7.7	5.9	11.8	8.2	3.7

#### 4.1.9. Распределение численности занятых в экономике по возрастным группам

(в процентах к итогу)

	2017	2018	2019
<b>Занятые в экономике - всего</b>	<b>100</b>	<b>100</b>	<b>100</b>
в том числе в возрасте, лет:			
до 20	0.2	0.4	0.5
20-24	5.4	5.1	4.3
25-29	13.6	13.2	12.1
30-49	50.9	51.1	52.4
50-54	12.5	11.9	11.2
55-59	10.6	11.2	11.2
60-72	6.7	7.2	8.2
Средний возраст, лет	41.6	41.9	42.2
<b>Мужчины</b>	<b>100</b>	<b>100</b>	<b>100</b>
в том числе в возрасте, лет:			
до 20	0.2	0.5	0.6
20-24	5.8	5.7	5.1
25-29	15.1	14.3	12.9
30-49	50.7	51.0	52.9
50-54	11.2	10.8	9.9
55-59	10.8	11.1	11.0
60-72	6.1	6.7	7.6
Средний возраст, лет	40.9	41.1	41.4
<b>Женщины</b>	<b>100</b>	<b>100</b>	<b>100</b>
в том числе в возрасте, лет:			
до 20	0.2	0.3	0.4
20-24	5.0	4.5	3.6
25-29	12.1	12.0	11.3
30-49	51.1	51.1	52.0
50-54	13.8	13.0	12.5
55-59	10.4	11.3	11.3
60-72	7.4	7.7	8.9
Средний возраст, лет	42.4	42.7	43.0

#### 4.1.10. Распределение численности занятых в экономике по уровню образования

(в процентах к итогу)

	2017	2018	2019
<b>Занятые в экономике - всего</b>	<b>100</b>	<b>100</b>	<b>100</b>
в том числе имеют образование:			
высшее	25.9	25.5	24.6
среднее профессиональное образование по программам подготовки специалистов среднего звена	25.0	27.0	27.2
среднее профессиональное образование по программам подготовки квалифицированных рабочих (служащих) <sup>1)</sup>	26.0	24.4	23.9
среднее общее	17.0	16.7	17.6
основное общее	5.7	6.2	6.4
не имеют основного общего	0.4	0.2	0.3
<b>Мужчины</b>	<b>100</b>	<b>100</b>	<b>100</b>
в том числе имеют образование:			
высшее	18.7	17.1	17.6
среднее профессиональное образование по программам подготовки специалистов среднего звена	19.6	22.4	23.3
среднее профессиональное образование по программам подготовки квалифицированных рабочих (служащих) <sup>1)</sup>	33.0	31.2	30.2
среднее общее	20.7	21.4	20.4
основное общее	7.4	7.7	8.3
не имеют основного общего	0.6	0.2	0.3
<b>Женщины</b>	<b>100</b>	<b>100</b>	<b>100</b>
в том числе имеют образование:			
высшее	33.1	33.9	31.7
среднее профессиональное образование по программам подготовки специалистов среднего звена	30.3	31.6	31.1
среднее профессиональное образование по программам подготовки квалифицированных рабочих (служащих) <sup>1)</sup>	19.1	17.5	17.5
среднее общее	13.3	12.0	14.9
основное общее	4.0	4.7	4.5
не имеют основного общего	0.2	0.3	0.3

<sup>1)</sup> Включая начальное профессиональное.

#### 4.1.11. Распределение численности занятых по возрастным группам и уровню образования в возрасте 15 лет и старше

(в процентах к итогу)

	2017			2018			2019		
	Всего	Мужчины	Женщины	Всего	Мужчины	Женщины	Всего	Мужчины	Женщины
<b>Занятые - всего</b>	<b>100</b>	<b>100</b>	<b>100</b>	<b>100</b>	<b>100</b>	<b>100</b>	<b>100</b>	<b>100</b>	<b>100</b>
в том числе в возрасте, лет:									
15 - 19	0.2	0.2	0.2	0.4	0.5	0.3	0.5	0.6	0.4
20 - 24	5.4	5.8	5.0	5.1	5.7	4.5	4.3	5.1	3.6
25 - 29	13.6	15.1	12.1	13.2	14.3	12.0	12.1	12.9	11.3
30 - 34	14.2	15.0	13.4	14.2	15.6	12.8	14.6	15.7	13.5
35 - 39	13.2	13.6	12.8	13.1	13.1	13.1	13.9	14.0	13.8
40 - 44	12.3	12.0	12.6	12.6	12.0	13.1	12.7	12.5	12.9
45 - 49	11.1	10.1	12.2	11.1	10.3	12.0	11.3	10.7	11.8
50 - 54	12.5	11.2	13.8	11.9	10.8	13.0	11.2	9.9	12.5
55 - 59	10.6	10.8	10.4	11.2	11.1	11.3	11.2	11.0	11.3
60 - 69	6.5	5.9	7.1	6.6	6.3	6.9	7.7	7.3	8.1
70 лет и старше	0.3	0.2	0.3	0.6	0.4	0.8	0.6	0.3	0.8
Средний возраст занятых, лет	41.6	40.9	42.4	41.9	41.1	42.7	42.2	41.4	43.0
<b>Занятые - всего</b>	<b>100</b>	<b>100</b>	<b>100</b>	<b>100</b>	<b>100</b>	<b>100</b>	<b>100</b>	<b>100</b>	<b>100</b>
в том числе имеют образование:									
высшее	25.9	18.7	33.1	25.5	17.1	33.9	24.6	17.6	31.7
среднее профессиональное - всего	51.0	52.6	49.4	51.4	53.6	49.1	51.1	53.5	41.6
по программе подготовки специалистов среднего звена	25.0	19.6	30.3	27.0	22.4	31.6	27.2	23.3	31.1
по программе подготовки квалифицированных рабочих (служащих) <sup>1)</sup>	26.0	33.0	19.1	24.4	31.2	17.5	23.9	30.2	17.5
среднее общее	17.0	20.7	13.3	16.7	21.4	12.0	17.6	20.4	14.9
основное общее	5.7	7.4	4.0	6.2	7.7	4.7	6.4	8.3	4.5
не имеют основного общего образования	0.4	0.6	0.2	0.2	0.2	0.3	0.3	0.3	0.3

<sup>1)</sup> Включая начальное профессиональное образование.

#### 4.1.12. Численность иностранных граждан, осуществляющих трудовую деятельность на территории области <sup>1)</sup>

(на конец года; человек)

	2015	2016	2017	2018	2019
Численность иностранных граждан, имевших действующее разрешение на работу	384	304	115	79	130
Численность иностранных граждан - квалифицированных специалистов, имевших действующее разрешение на работу	28	30	12	14	10
Численность иностранных граждан, получивших разрешение на работу за год	76	7	10	59	189
Численность иностранных граждан, имевших патент на осуществление трудовой деятельности за год	3799	3299	3491	3333	3465

<sup>1)</sup> По данным Министерства внутренних дел Российской Федерации.

#### 4.1.13. Численность безработных по видам экономической деятельности

(тысяч человек)

	2017	2018	2019
<b>Всего в экономике</b>	<b>14.9</b>	<b>13.0</b>	<b>11.0</b>
в том числе по видам экономической деятельности:			
сельское, лесное хозяйство, охота, рыболовство и рыбоводство	1.4	1.5	1.6
добыча полезных ископаемых	0.1	0.2	0.1
обрабатывающие производства	2.7	1.5	2.3
обеспечение электрической энергией, газом и паром; кондиционирование воздуха	0.3	0.3	0.4
водоснабжение; водоотведение, организация сбора и утилизации отходов, деятельность по ликвидации загрязнений	0.1	0.1	0.3
строительство	0.8	0.8	0.4
торговля оптовая и розничная; ремонт автотранспортных средств и мотоциклов	2.3	2.3	1.9
транспортировка и хранение	1.0	0.9	0.7
деятельность гостиниц и предприятий общественного питания	0.5	0.4	0.2
деятельность в области информации и связи	0.2	0.0	0.1
деятельность финансовая и страховая	0.4	0.1	-
деятельность по операциям с недвижимым имуществом	0.3	0.3	0.1
деятельность профессиональная, научная и техническая	0.1	0.1	0.1
деятельность административная и сопутствующие дополнительные услуги	0.2	0.2	0.1
государственное управление и обеспечение военной безопасности; социальное обеспечение	1.0	0.7	0.5
образование	0.7	0.7	0.3
деятельность в области здравоохране- ния и социальных услуг	0.3	0.3	0.5
деятельность в области культуры, спор- та, организации досуга и развлечений	0.2	0.2	0.1
предоставление прочих видов услуг	0.1	0.4	0.1

#### 4.1.14. Распределение численности безработных по возрастным группам

(в процентах к итогу)

	2017	2018	2019
<b>Всего</b>	<b>100</b>	<b>100</b>	<b>100</b>
в том числе в возрасте, лет:			
до 20	3.7	2.4	1.6
20-24	9.7	12.7	12.8
25-29	17.0	12.2	13.6
30-34	10.5	13.9	18.8
35-39	9.3	14.1	9.5
40-44	9.1	11.2	10.0
45-49	8.7	9.3	8.9
50-54	16.8	10.0	11.7
55-59	12.7	11.1	11.0
60-72	2.6	3.1	2.1
Средний возраст, лет	39.6	38.7	38.4
<b>Мужчины</b>	<b>100</b>	<b>100</b>	<b>100</b>
в том числе в возрасте, лет:			
до 20	4.0	2.0	2.2
20-24	7.3	12.6	12.7
25-29	18.0	15.3	15.6
30-34	12.3	10.1	20.2
35-39	9.1	16.6	9.8
40-44	9.6	12.3	7.7
45-49	9.2	8.0	6.9
50-54	11.7	7.6	9.9
55-59	15.7	11.4	13.6
60-72	3.2	3.9	1.4
Средний возраст, лет	39.7	38.6	37.6
<b>Женщины</b>	<b>100</b>	<b>100</b>	<b>100</b>
в том числе в возрасте, лет:			
до 20	3.3	2.8	0.7
20-24	12.8	12.9	12.9
25-29	15.9	8.3	10.7
30-34	8.2	18.6	16.7
35-39	9.5	11.0	9.0
40-44	8.4	9.9	13.4
45-49	8.0	10.8	11.8
50-54	23.0	12.8	14.3
55-59	9.1	10.7	7.2
60-72	1.8	2.1	3.2
Средний возраст, лет	39.4	38.8	39.6

#### 4.1.15. Распределение численности безработных по уровню образования

(в процентах к итогу)

	2017	2018	2019
<b>Безработные - всего</b>	<b>100</b>	<b>100</b>	<b>100</b>
в том числе имеют образование:			
высшее	15.0	11.8	10.8
среднее профессиональное образование по программам подготовки специалистов среднего звена	15.9	21.7	17.4
среднее профессиональное образование по программам подготовки квалифицированных рабочих, служащих <sup>1)</sup>	31.2	27.1	31.5
среднее общее	25.4	20.7	22.3
основное общее	10.5	17.7	16.0
не имеют основного общего	2.0	0.9	2.0
<b>Мужчины</b>	<b>100</b>	<b>100</b>	<b>100</b>
в том числе имеют образование:			
высшее	8.0	8.7	6.9
среднее профессиональное образование по программам подготовки специалистов среднего звена	9.7	17.6	14.8
среднее профессиональное образование по программам подготовки квалифицированных рабочих, служащих	36.8	31.9	36.0
среднее общее	31.2	18.4	21.6
основное общее	13.0	23.4	17.7
не имеют основного общего	1.4	-	3.0
<b>Женщины</b>	<b>100</b>	<b>100</b>	<b>100</b>
в том числе имеют образование:			
высшее	23.7	15.5	16.4
среднее профессиональное образование по программам подготовки специалистов среднего звена	23.4	26.8	21.1
среднее профессиональное образование по программам подготовки квалифицированных рабочих, служащих	24.5	21.3	24.8
среднее общее	18.3	23.6	23.4
основное общее	7.4	10.8	13.6
не имеют основного общего	2.8	2.0	0.7

<sup>1)</sup> Включая начальное профессиональное.



#### 4.1.16. Распределение численности безработных по возрастным группам и уровню образования <sup>1)</sup>

(в процентах к итогу)

	2017			2018			2019		
	Всего	Мужчины	Женщины	Всего	Мужчины	Женщины	Всего	Мужчины	Женщины
<b>Безработные - всего</b>	<b>100</b>	<b>100</b>	<b>100</b>	<b>100</b>	<b>100</b>	<b>100</b>	<b>100</b>	<b>100</b>	<b>100</b>
в том числе в возрасте, лет:									
15 - 19	3.7	4.0	3.3	2.4	2.0	2.8	1.6	2.2	0.7
20 - 24	9.7	7.3	12.8	12.7	12.6	12.9	12.8	12.7	12.9
25 - 29	17.0	18.0	15.9	12.2	15.3	8.3	13.6	15.6	10.7
30 - 34	10.5	12.3	8.2	13.9	10.1	18.6	18.8	20.2	16.7
35 - 39	9.3	9.1	9.5	14.1	16.6	11.0	9.5	9.8	9.0
40 - 44	9.1	9.6	8.4	11.2	12.3	9.9	10.0	7.7	13.4
45 - 49	8.7	9.2	8.0	9.3	8.0	10.8	8.9	6.9	11.8
50 - 54	16.8	11.7	23.0	10.0	7.6	12.8	11.7	9.9	14.3
55 - 59	12.7	15.7	9.1	11.1	11.4	10.7	11.0	13.6	7.2
60 - 69	2.6	3.2	1.8	2.7	3.2	2.1	2.1	1.4	3.2
70 лет и старше	-	-	-	0.4	0.7	-	-	-	-
Средний возраст занятых, лет	39.6	39.7	39.4	38.7	38.6	38.8	38.4	37.6	39.6
<b>Безработные - всего</b>	<b>100</b>	<b>100</b>	<b>100</b>	<b>100</b>	<b>100</b>	<b>100</b>	<b>100</b>	<b>100</b>	<b>100</b>
в том числе имеют образование:									
высшее	15.0	8.0	23.7	11.8	8.7	15.5	10.8	6.9	16.4
среднее профессиональное - всего	47.1	46.5	47.9	48.8	49.5	48.1	48.9	50.8	45.9
по программе подготовки специалистов среднего звена	15.9	9.7	23.4	21.7	17.6	26.8	17.4	14.8	21.1
по программе подготовки квалифицированных рабочих (служащих) <sup>2)</sup>	31.2	36.8	24.5	27.1	31.9	21.3	31.5	36.0	24.8
среднее общее	25.4	31.2	18.3	20.7	18.4	23.6	22.3	21.6	23.4
основное общее	10.5	13.0	7.4	17.7	23.4	10.8	16.0	17.7	13.6
не имеют основного общего образования	2.0	1.4	2.8	0.9	-	2.0	2.0	3.0	0.7

<sup>1)</sup> По материалам выборочных обследований рабочей силы в среднем за год, по населению в возрасте 15 лет и старше.

<sup>2)</sup> Включая начальное профессиональное образование.

**4.1.17. Трудоустройство населения органами службы занятости**

(по данным министерства труда и социальной защиты населения Новгородской области)

(человек)

	Обратилось по вопросу трудоустройства	Трудоустроено	В процентах от числа обратившихся
<b>Численность граждан, ищущих работу</b>			
2000	15197	9666	63.6
2005	17254	9004	52.2
2010	19823	10863	54.8
2015	13686	6277	45.9
2016	12121	5758	47.5
2017	10228	5170	50.5
2018	9988	4847	48.5
2019	11712	5722	48.9
<b>незанятые трудовой деятельностью</b>			
2000	12781	7336	57.4
2005	14088	6403	45.5
2010	16446	7632	46.4
2015	11397	4141	36.3
2016	10351	3991	38.6
2017	8269	3455	41.8
2018	7760	3178	41.0
2019	9514	3866	40.6
<b>из них ищущие первую работу (ранее не приступавшие к трудовой деятельности)</b>			
2000	5375	3640	67.7
2005	6202	3614	58.3
2010	5381	3946	73.3
2015	1243	378	30.4
2016	1179	299	25.4
2017	935	307	32.8
2018	802	292	36.4
2019	816	430	52.7
<b>Из общей численности граждан, ищущих работу - пенсионеры</b>			
2000	571	298	52.2
2005	1244	300	24.1
2010	987	126	12.8
2015	730	47	6.4
2016	542	44	8.1
2017	429	34	7.9
2018	542	35	6.5
2019	536	45	8.4

**4.1.18. Численность граждан, относящихся к категории инвалидов, обратившихся за содействием в поиске подходящей работы в органы службы занятости населения**

	2010	2015	2016	2017	2018	2019
Численность граждан, относящихся к категории инвалидов, обратившихся за содействием в поиске подходящей работы - всего	1432	929	903	697	580	534
из них нашли работу (доходное занятие)	322	261	155	200	181	168

**4.1.19. Уровень безработицы и распределение численности безработных, зарегистрированных в органах службы занятости по продолжительности поиска работы**

(на конец года)

	2000	2005	2010	2015	2016	2017	2018	2019
Численность официально зарегистрированных безработных, человек	3745	5813	5305	4337	3459	2946	2641	2857
из них:								
женщины	2735	4044	3047	2310	1806	1548	1367	1481
молодежь в возрасте 16-29 лет	946	1524	1241	893	623	503	427	363
Уровень безработицы, процентов	1.0	1.7	1.6	1.3	1.1	0.9	0.8	0.9
Из общей численности официально зарегистрированных безработных - с продолжительностью безработицы, процентов:								
до 1 месяца	14.1	13.9	20.0	18.2	19.1	18.5	18.1	19.8
от 1 до 4 месяцев	35.0	44.3	35.2	39.4	37.4	39.2	44.3	40.9
от 4 до 8 месяцев	24.1	21.7	19.5	23.4	22.3	24.4	19.7	24.0
от 8 месяцев до 1 года	13.4	10.9	14.8	13.6	14.9	11.2	11.1	8.2
более года	13.4	9.2	10.6	5.4	6.4	6.7	6.9	7.1
Из общей численности официально зарегистрированных безработных, процентов:								
женщины	73.0	69.6	57.4	53.3	52.2	52.5	51.8	51.8
молодежь в возрасте 16-29 лет	25.3	26.2	23.4	20.6	18.0	17.1	16.2	12.7
Среднее время поиска работы, месяцев	5.4	4.6	5.2	4.7	4.8	4.7	4.5	4.4

#### 4.1.20. Состав безработных, зарегистрированных в органах службы занятости населения

(на конец года; человек)

	2016		2017		2018		2019	
	Всего	в том числе женщин	Всего	в том числе женщин	Всего	в том числе женщин	Всего	в том числе женщин
<b>Численность безработных - всего</b>	<b>3459</b>	<b>1806</b>	<b>2946</b>	<b>1548</b>	<b>2641</b>	<b>1367</b>	<b>2857</b>	<b>1481</b>
в том числе:								
<b>граждан, впервые ищущих работу (ранее не работавших)</b>	<b>210</b>	<b>103</b>	<b>173</b>	<b>75</b>	<b>169</b>	<b>79</b>	<b>102</b>	<b>38</b>
из них выпускники образовательных организаций	98	53	78	43	93	54	48	19
в том числе:								
образовательных организаций высшего образования	18	11	7	5	9	7	6	3
профессиональных образовательных организаций	73	39	69	36	80	44	40	15
общеобразовательных организаций	7	3	2	2	4	3	2	1
<b>граждан осуществлявших трудовую деятельность</b>	<b>3249</b>	<b>1703</b>	<b>2773</b>	<b>1473</b>	<b>2472</b>	<b>1288</b>	<b>2755</b>	<b>1443</b>
из них:								
уволенные по собственному желанию	1899	986	1680	911	1444	757	1617	856
уволенные по соглашению сторон	341	178	315	151	219	107	247	126
уволенные в связи с ликвидацией организации, либо прекращением деятельности индивидуальным предпринимателем, сокращением	588	352	414	235	510	282	547	286
уволенные с государственной службы	66	39	39	29	24	16	36	28
уволенные с муниципальной службы	10	6	3	3	4	3	7	5

#### 4.1.21. Распределение численности безработных, зарегистрированных в органах службы занятости населения по уровню образования

(на конец года; человек)

	2016	2017	2018	2019
<b>Численность безработных</b>	<b>3459</b>	<b>2946</b>	<b>2641</b>	<b>2857</b>
из них имеют образование:				
высшее	901	687	633	705
среднее профессиональное	1337	1162	1117	1132
среднее общее	890	764	638	697
основное общее	310	313	234	269
не имеют основного общего	21	20	19	54

## 4.2. Прием и выбытие работников, использование рабочего времени

### 4.2.1. Прием и выбытие работников по видам экономической деятельности <sup>1)</sup>

	2018				2019			
	Принято работников		Выбыло работников		Принято работников		Выбыло работников	
	чело- век	в % к спи- сочной чис- ленно- сти	чело- век	в % к спи- сочной чис- ленно- сти	чело- век	в % к спи- сочной чис- ленно- сти	чело- век	в % к спи- сочной чис- ленно- сти
<b>Всего</b>	<b>35587</b>	<b>24.8</b>	<b>40199</b>	<b>28.0</b>	<b>34399</b>	<b>24.9</b>	<b>38560</b>	<b>27.9</b>
в том числе по видам экономической деятельности:								
сельское, лесное хозяйство, охота, рыболовство и рыбоводство	2239	47.4	2558	54.1	2952	61.3	2988	62.0
добыча полезных ископаемых	17	17.3	25	25.5	46	34.1	19	14.1
из нее добыча прочих полезных ископаемых	17	17.3	24	24.5	46	34.1	19	14.1
обрабатывающие производства	8346	23.7	8770	24.9	7117	20.8	8704	25.4
из них:								
производство пищевых продуктов	2686	45.0	2502	42.0	1824	33.5	2160	39.7
производство напитков	416	54.9	540	71.2	411	76.8	528	98.7
производство текстильных изделий	186	41.5	164	36.6	150	38.4	207	52.9
обработка древесины и производ- ство изделий из дерева и пробки, кроме мебели, производство изделий из соломки и материалов для плетения	453	16.7	370	13.6	749	21.0	775	21.8
производство бумаги и бумажных изделий	362	29.4	329	26.7	239	19.4	235	19.0
деятельность полиграфическая и копирование носителей информации	90	23.7	83	21.9	58	18.1	59	18.4
производство химических веществ и химических продуктов	579	12.0	537	11.1	575	11.8	457	9.3
производство резиновых и пластмассовых изделий	92	30.8	59	19.7	30	12.2	84	34.3
производство прочей неметалли- ческой минеральной продукции	1265	19.8	1392	21.8	1332	21.3	1476	23.6
производство металлургическое	43	9.7	63	14.2	71	15.9	70	15.7
производство готовых металличе- ских изделий, кроме машин и оборудования	519	49.2	530	50.3	137	24.1	551	97.0
производство компьютеров, электронных и оптических изделий	328	11.6	524	18.5	257	9.7	363	13.7
производство электрического оборудования	353	20.9	404	23.9	415	24.9	435	26.1
производство машин и оборудова- ния, не включенных в другие группировки	243	20.1	285	23.6	283	23.7	311	26.0

	2018				2019			
	Принято работников		Выбыло работников		Принято работников		Выбыло работников	
	чело- век	в % к спи- сочной чис- ленно- сти	чело- век	в % к спи- сочной чис- ленно- сти	чело- век	в % к спи- сочной чис- ленно- сти	чело- век	в % к спи- сочной чис- ленно- сти
производство автотранспортных средств, прицепов и полуприцепов	92	40.5	52	22.9	26	12.9	52	25.9
производство прочих транспорт- ных средств и оборудования	43	11.5	28	7.5	33	7.3	33	7.3
производство мебели	295	27.9	419	39.6	264	27.2	353	36.3
обеспечение электрической энергией, газом и паром; кондици- онирование воздуха	2094	26.2	2214	27.7	1777	23.2	2130	27.8
водоснабжение; водоотведение, организация сбора и утилизации отходов, деятельность по ликвида- ции загрязнений	615	20.1	700	22.9	689	23.8	771	26.7
строительство	1142	41.8	1979	72.4	555	31.9	1339	76.9
торговля оптовая и розничная; ремонт автотранспортных средств и мотоциклов	4552	42.5	5904	55.1	5602	52.7	5806	54.6
в том числе:								
торговля оптовая и розничная автотранспортными средствами и мотоциклами и их ремонт	10	52.6	185	9.7	7	46.7	8	53.3
торговля оптовая, кроме оптовой торговли автотранспортными средствами и мотоциклами	887	29.2	1734	57.0	1039	34.1	994	32.6
торговля розничная, кроме торгов- ли автотранспортными средствами и мотоциклами	3655	47.8	3985	52.1	4556	60.2	4804	63.5
транспортировка и хранение	2522	27.3	2847	30.9	2305	25.7	2221	24.7
деятельность гостиниц и предприя- тий общественного питания	959	86.5	990	89.3	962	70.0	939	68.3
деятельность в области информации и связи	387	19.9	422	21.7	391	20.5	395	20.7
деятельность финансовая и страховая	743	24.2	905	29.4	797	27.5	840	28.9
деятельность по операциям с недвижимым имуществом	946	56.2	917	54.5	466	51.0	418	45.8
деятельность профессиональная, научная и техническая	762	20.3	687	18.3	659	20.2	844	25.8
деятельность административная и сопутствующие дополнительные услуги	446	34.9	465	36.4	473	36.3	401	30.8
государственное управление и обеспечение военной безопасно- сти; социальное обеспечение	3159	17.1	3077	16.7	2580	14.9	3393	19.6
образование	2818	16.2	3245	18.7	3000	17.4	3197	18.6
деятельность в области здраво- охранения и социальных услуг	3041	18.0	3170	18.8	3213	19.6	3360	20.5
деятельность в области культуры, спорта, организации досуга и развлечений	700	18.7	1014	27.1	683	17.6	649	16.7

<sup>1)</sup> Без субъектов малого предпринимательства.

4.2.2. Неполная занятость работников организаций <sup>1)</sup>

	2010
Численность работников, работавших неполное рабочее время по инициативе работодателя:	
человек	1974
в процентах к списочной численности	2.2
Численность работников списочного состава, работавших неполное рабочее время по соглашению между работником и работодателем:	
человек	2109
в процентах к списочной численности	2.3
Численность работников списочного состава, находившихся в простое по причинам, не зависящим от работодателя и работника:	
человек	458
в процентах к списочной численности	0.5
Численность работников списочного состава, которым были предоставлены отпуска без сохранения заработной платы по письменному заявлению работника:	
человек	2492
в процентах к списочной численности	2.7

Продолжение таблицы 4.2.2.

	2015	2016	2017	2018	2019
Численность работников, работавших неполное рабочее время по инициативе работодателя:					
человек	1487	835	790	916	1046
в процентах к списочной численности	1.0	0.6	0.5	0.6	0.8
Численность работников списочного состава, работавших неполное рабочее время по соглашению между работником и работодателем:					
человек	3454	4635	4595	4251	3893
в процентах к списочной численности	2.3	3.1	3.1	2.9	2.8
Численность работников списочного состава, находившихся в простое по вине работодателя и по причинам, не зависящим от работодателя и работника:					
человек	836	450	521	687	600
в процентах к списочной численности	0.5	0.3	0.4	0.5	0.4
Численность работников списочного состава, которым были предоставлены отпуска без сохранения заработной платы по письменному заявлению работника:					
человек	10194	11060	11209	11512	10884
в процентах к списочной численности	6.6	7.3	7.6	7.9	7.9

<sup>1)</sup> Без субъектов малого предпринимательства. С 2015 г. - по всем видам экономической деятельности, в среднем за год.

### 4.3. Условия труда, производственный травматизм

#### 4.3.1. Удельный вес численности работников, занятых на работах с вредными и (или) опасными условиями труда

(на конец года; в процентах от общей численности работников соответствующего вида деятельности и пола)

	Обрабатывающие производства		Обеспечение электрической энергией, газом и паром; кондиционирование воздуха		Водоснабжение; водоотведение, организация сбора и утилизации отходов, деятельность по ликвидации загрязнений		Строительство		Транспортировка и хранение	
	2018	2019	2018	2019	2018	2019	2018	2019	2018	2019
Занятые на работах с вредными и (или) опасными условиями труда - всего	48.1	46.3	42.3	42.1	41.7	50.0	51.3	48.1	26.3	25.4
мужчины	57.1	55.3	51.0	52.8	50.9	60.9	55.9	53.6	37.6	36.1
женщины	34.4	32.2	23.4	19.2	24.6	29.7	37.4	29.8	9.6	9.2
в том числе занятые под воздействием факторов производственной среды:										
шума, ультра- и инфразвуков	28.8	27.6	16.7	14.5	9.5	10.3	15.9	15.3	10.8	8.8
мужчины	37.0	35.7	15.5	14.1	11.3	11.4	19.3	17.4	17.4	14.3
женщины	16.3	15.0	19.5	15.3	6.0	8.0	5.5	8.4	1.0	0.5
вибрации	1.1	0.9	1.5	0.7	1.1	0.7	0.4	1.2	0.4	0.5
мужчины	1.6	1.3	2.1	1.1	1.6	1.1	0.5	1.6	0.7	0.8
женщины	0.2	0.2	-	-	0.2	-	-	-	0.0	0.0
аэрозолей преимущественно фиброгенного действия	2.1	2.2	12.3	13.5	0.3	0.3	0.9	1.2	0.1	0.1
мужчины	2.5	2.5	16.7	18.6	0.5	0.5	1.2	1.5	0.2	0.2
женщины	1.5	1.7	2.7	2.6	-	-	-	-	-	-
химического фактора	6.4	6.6	15.2	13.7	2.7	3.7	1.7	2.5	1.7	1.6
мужчины	8.0	8.5	19.7	19.0	3.4	4.5	2.3	3.2	2.3	2.1
женщины	4.0	3.6	5.5	2.5	1.3	2.3	-	-	0.8	0.8
неионизирующего излучения	0.8	0.8	-	0.0	1.0	0.7	0.2	0.2	0.3	0.3
мужчины	1.2	1.3	-	0.0	0.4	0.3	0.2	0.2	0.4	0.5
женщины	0.2	0.1	-	-	2.2	1.5	0.2	0.2	0.1	0.1
микроклимата	4.1	3.8	4.4	0.2	2.4	2.0	0.2	0.2	0.3	0.2
мужчины	3.0	3.5	5.0	0.3	2.7	2.6	0.2	0.2	0.4	0.4
женщины	5.7	4.4	3.2	0.1	2.0	0.8	0.2	0.2	0.0	0.0
световой среды	2.6	1.9	1.7	1.1	4.2	2.7	0.4	0.2	0.1	0.0
мужчины	3.1	2.0	2.2	1.6	3.0	1.4	0.5	0.2	0.1	-
женщины	1.8	1.6	0.6	-	6.4	5.1	0.2	0.2	0.2	0.1
Занятые под воздействием факторов трудового процесса										
тяжести	20.9	22.4	23.9	20.8	30.4	34.6	44.2	36.1	18.5	17.5
мужчины	26.1	27.3	32.5	29.7	38.4	43.4	46.7	38.1	25.0	23.5
женщины	13.1	14.7	5.1	2.0	15.4	18.3	36.7	29.8	9.1	8.5
напряженности	1.6	1.5	1.5	1.2	6.8	14.3	9.1	15.8	6.0	4.8
мужчины	1.8	1.7	2.2	1.8	8.1	18.0	11.9	19.6	9.5	7.3
женщины	1.3	1.2	-	-	4.4	7.5	0.8	3.2	0.9	1.0



### 4.3.2. Удельный вес численности работников, имеющих право на компенсации за работу с вредными и (или) опасными условиями труда

(на конец года; в процентах от общей численности работников соответствующего вида деятельности)

	Обрабатывающие производства		Обеспечение электрической энергией, газом и паром; кондиционирование воздуха		Водоснабжение; водоотведение, организация сбора и утилизации отходов, деятельность по ликвидации загрязнений		Строительство		Транспортировка и хранение	
	2018	2019	2018	2019	2018	2019	2018	2019	2018	2019
Работники, занятые на работах с вредными и (или) опасными условиями труда <sup>1)</sup>	46.2	46.1	41.9	42.0	41.7	49.8	49.2	48.1	29.4	25.4
Работники, которые за работу с вредными и (или) опасными условиями труда имели право на: ежегодный дополнительный оплачиваемый отпуск	14.4	15.0	20.5	20.9	17.6	16.0	4.5	6.0	14.5	13.0
сокращенную продолжительность рабочего времени	1.2	1.1	1.5	0.3	-	-	0.3	0.1	0.0	0.1
лечебно-профилактическое питание	2.2	2.2	-	-	-	-	-	-	-	-
молоко или другие равноценные пищевые продукты	6.2	6.5	15.3	15.8	10.5	10.8	4.6	4.9	1.3	1.1
оплату труда в повышенном размере	44.8	44.8	39.4	41.9	38.0	49.2	47.2	48.1	25.6	25.1
досрочное назначение страховой пенсии по старости по Спискам № 1 и № 2	15.8	16.7	14.4	15.1	3.4	3.6	10.8	5.1	4.5	3.1

<sup>1)</sup> Приведена численность лиц, которым установлен хотя бы один вид компенсаций.

### 4.3.3. Травматизм на производстве

(человек)

Годы	Численность пострадавших при несчастных случаях на производстве с утратой трудоспособности на один рабочий день и более и со смертельным исходом		Численность пострадавших при несчастных случаях на производстве со смертельным исходом	
	всего	на 1000 работающих	всего	на 1000 работающих
2000	967	6.5	32	0.214
2005	488	3.7	16	0.121
2010	315	2.7	15	0.128
2015	207	1.8	9	0.079
2016	180	1.6	8	0.072
2017	161	1.5	2	0.019
2018	123	1.2	1	0.010
2019	127	1.3	7	0.072

Потери рабочего времени от несчастных случаев на производстве составили в 2019 году 4.7 тыс. человеко-дней.

#### 4.3.4. Численность пострадавших на производстве по видам экономической деятельности

	2018				2019			
	Человек		На 1000 работающих		Человек		На 1000 работающих	
	всего пострадавших на производстве	в том числе со смертельным исходом	пострадавших на производстве	в том числе со смертельным исходом	всего пострадавших на производстве	в том числе со смертельным исходом	пострадавших на производстве	в том числе со смертельным исходом
<b>Всего</b>	<b>123</b>	<b>1</b>	<b>1.2</b>	<b>0.01</b>	<b>127</b>	<b>7</b>	<b>1.3</b>	<b>0.1</b>
в том числе по видам экономической деятельности:								
сельское, лесное хозяйство, охота, рыболовство и рыбоводство	8	-	1.2	-	12	4	1.9	0.6
обрабатывающие производства	68	-	1.7	-	60	2	1.5	0.1
обеспечение электрической энергией, газом и паром; кондиционирование воздуха	5	1	0.6	0.1	9	-	1.2	-
водоснабжение; водоотведение, организация сбора и утилизации отходов, деятельность по ликвидации загрязнений	2	-	0.6	-	2	-	0.6	-
строительство	3	-	0.7	-	5	1	1.5	0.3
торговля оптовая и розничная, ремонт автотранспортных средств и мотоциклов (в части оптовой торговли автотранспортными средствами и мотоциклами)	-	-	-	-	3	-	0.6	-
транспортировка и хранение	18	-	1.8	-	9	-	0.9	-
деятельность гостиниц и предприятий общественного питания	1	-	0.4	-	1	-	0.4	-
деятельность профессиональная, научная и техническая	3	-	1.1	-	1	-	0.4	-
деятельность в области здравоохранения и социальных услуг (кроме предоставления социальных услуг)	11	-	0.8	-	21	-	1.5	-
деятельность в области культуры, спорта, организации досуга и развлечений (в части деятельности в области спорта)	1	-	1.2	-	-	-	-	-
предоставление прочих видов услуг	-	-	-	-	1	-	2.4	-

**4.3.5. Профессиональные заболевания (отравления) <sup>1)</sup>**

(по данным Управления Роспотребнадзора по Новгородской области)

(человек)

Годы	Численность лиц с впервые установленным профессиональным заболеванием (отравлением)	
	всего	на 10000 работающих
2000	5	0.33
2005	14	0.60
2010	9	0.39
2015	2	0.10
2016	5	0.24
2017	1	0.03
2018	4	0.14
2019	-	-

<sup>1)</sup> Впервые установленные в отчетном году.

**Методологические пояснения**

Данные о численности **рабочей силы, занятых и общей численности безработных** (применительно к стандартам Международной Организации Труда - МОТ) подготовлена по материалам выборочных обследований рабочей силы, которые в 1992 - 1998 гг. проводились статистическими органами Российской Федерации с периодичностью один раз в год (в 1995 г. было проведено два обследования). Начиная с 1999 г. обследования рабочей силы проводились с квартальной периодичностью по состоянию на последнюю неделю второго месяца квартала, т.е. февраля, мая, августа, ноября (с 2009 г. - по состоянию на третью неделю), с сентября 2009 г. - с ежемесячной периодичностью.

До 2017 года выборочное обследование рабочей силы проводилось в отношении лиц 15-72 лет, с января 2017 года - в возрасте 15 лет и старше.

**Таблица 4.1.1., 4.1.11., 4.1.13. - 4.1.16. Численность рабочей силы** - лица в возрасте 15 лет и старше, которые в рассматриваемый период считаются занятыми или безработными. Численность рабочей силы включает данные о занятых и безработных, полученные по итогам выборочного обследования рабочей силы (обследования населения по проблемам занятости).

**Лица, не входящие в состав рабочей силы** - лица в возрасте 15 лет и старше, которые не являются занятыми экономической деятельностью или безработными в течение короткого учетного периода (обследуемой недели).

**Занятые** - лица в возрасте 15 лет и старше, которые в течение обследуемой недели осуществляли любую деятельность, связанную с производством товаров или оказанием услуг за оплату или прибыль. В численность занятых включаются также лица, временно отсутствующие на рабочем месте в течение короткого промежутка времени и сохранившие связь с рабочим местом во время отсутствия.

Оценки общей численности занятых (по месту основной или единственной работы) в текущем периоде производятся на основе результатов обследований рабочей силы и уточняются после получения итогов очередного обследования.

К **безработным**, применительно к стандартам Международной организации труда (МОТ), относятся лица в возрасте 15 лет и старше, которые в рассматриваемый период одновременно удовлетворяли следующим критериям: не имели работы (доходного занятия); занимались поиском работы в течение четырех недель, предшествующих обследуемой неделе, используя при этом любые способы (обращались в государственную или коммерческую службу занятости, использовали или помещали объявления в СМИ, Интернет, непосредственно обращались к администрации организации или работодателю, использовали личные связи и т.д., или предпринимали шаги к организации собственного дела); были готовы приступить к работе в течение обследуемой недели. Обучающиеся, студенты,

пенсионеры и инвалиды учитываются в качестве безработных, если они не имели работы, занимались поиском работы и были готовы приступить к ней.

**К безработным, зарегистрированным в органах службы занятости населения**, относятся трудоспособные граждане, не имеющие работы и заработка (трудового дохода), проживающие на территории Российской Федерации, зарегистрированные в органах службы занятости населения по месту жительства в целях поиска подходящей работы, ищущие работу и готовые приступить к ней.

Информация о численности безработных, получивших официальный статус в государственных учреждениях службы занятости населения, разрабатывается Федеральной службой по труду и занятости.

**Таблица 4.1.3. Уровень участия в рабочей силе** - отношение численности рабочей силы определенной возрастной группы к общей численности населения соответствующей возрастной группы, рассчитанное в процентах.

**Уровень занятости** - отношение численности занятого населения определенной возрастной группы к общей численности населения соответствующей возрастной группы, рассчитанное в процентах.

**Уровень безработицы** - отношение численности безработных определенной возрастной группы к численности рабочей силы соответствующей возрастной группы, рассчитанной в процентах. **Уровень зарегистрированной безработицы** - отношение численности безработных, зарегистрированных в государственных учреждениях службы занятости населения, к численности рабочей силы в рассматриваемом периоде, рассчитанное в процентах.

**Таблица 4.1.4.** Данные о **среднегодовой численности занятых** в экономике формируются по основной работе гражданского населения один раз в год при составлении баланса трудовых ресурсов на основе сведений организаций, материалов выборочного обследования населения по проблемам занятости, данных органов исполнительной власти. В среднегодовую численность занятых включаются работающие иностранные граждане, как постоянно проживающие, так и временно находящиеся на территории Российской Федерации.

**Таблица 4.2.1.** В численность **принятых** работников включаются лица, зачисленные в отчетном периоде в организацию приказом (распоряжением) о приеме на работу. В число **выбывших** включаются все работники, оставившие работу в данной организации независимо от оснований (расторжение трудового договора по инициативе работника, инициативе работодателя, соглашению сторон; перевод работника с его согласия в другую организацию и др.), уход или перевод которых оформлен приказом (распоряжением).

**Таблица 4.3.1. Удельный вес численности работников, занятых на работах с вредными и (или) опасными условиями труда**, исчисляется делением численности работников, работающих под воздействием вредных и (или) опасных условий труда на общую численность работников соответствующих видов экономической деятельности (в процентах). При этом каждый работник может иметь право на один или несколько видов компенсаций: оплату труда в повышенном размере за работу с вредными и (или) опасными условиями труда, дополнительный ежегодный оплачиваемый отпуск, сокращенный рабочий день с сохранением заработной платы, бесплатное лечебно-профилактическое питание, бесплатное получение молока или других равноценных пищевых продуктов, бесплатный медицинский осмотр, досрочное назначение страховой пенсии по старости, пенсии за особые условия труда, пенсии за выслугу лет, установленные законодательством.

В соответствии с постановлением Правительства Российской Федерации от 18.07.2002 № 537 в настоящее время действуют **Список № 1** производств, работ, профессий, должностей и показателей на подземных работах, на работах с особо вредными и особо тяжелыми условиями труда, занятость в которых дает право на досрочное назначение трудовой пенсии по старости и **Список № 2** производств, работ, профессий, должностей и показателей с вредными и тяжелыми условиями труда, занятость в которых дает право на досрочное назначение трудовой пенсии по старости.

**Таблица 4.3.3., 4.3.4.** К численности **пострадавших при несчастных случаях на производстве**, с утратой трудоспособности на один рабочий день и более и со смертельным исходом относятся лица, подлежащие учету на основании акта по форме Н-1.



<b>5.</b>	<b>УРОВЕНЬ ЖИЗНИ НАСЕЛЕНИЯ.....</b>	<b>87</b>
5.1.	Основные социально-экономические показатели уровня жизни населения .....	87
5.2.	Доходы населения .....	88
5.2.1.	Основные виды денежных доходов населения в реальном выражении (график) .....	88
5.2.2.	Объем и структура денежных доходов населения .....	88
5.2.3.	Среднемесячная номинальная начисленная заработная плата работников организаций по видам экономической деятельности .....	89
5.3.	Пенсионное и социальное обеспечение.....	90
5.3.1.	Основные показатели пенсионного обеспечения .....	90
5.3.2.	Численность пенсионеров и средний размер назначенных месячных пенсий по видам пенсионного обеспечения и категориям пенсионеров.....	91
5.3.3.	Основные социальные гарантии, установленные законодательством Российской Федерации.....	92
5.3.4.	Размеры основных социальных гарантий, установленных законодательством российской федерации, в соотношении с величиной прожиточного минимума.....	93
5.4.	Социально-экономическая дифференциация населения по доходам .....	94
5.4.1.	Распределение населения по величине среднедушевых денежных доходов .....	94
5.4.2.	Распределение общего объема денежных доходов населения.....	95
5.4.3.	Величина прожиточного минимума населения .....	95
5.4.4.	Численность населения с денежными доходами ниже величины прожиточного минимума и дефицит денежного дохода .....	97
5.5.	Расходы, сбережения и имущество населения .....	97
5.5.1.	Денежные расходы и сбережения населения.....	97
5.5.2.	Покупательная способность среднедушевых денежных доходов населения .....	98
5.5.3.	Структура расходов на конечное потребление домашних хозяйств различных социально-экономических категорий в 2019 году.....	99
5.5.4.	Структура расходов на конечное потребление домашних хозяйств (диаграмма) .....	100
5.5.5.	Потребительские расходы домашних хозяйств .....	100
5.5.6.	Наличие предметов длительного пользования в домашних хозяйствах .....	101
5.5.7.	Число собственных легковых автомобилей на 1000 человек населения .....	101
5.5.8.	Вклады населения в банках .....	101
5.5.9.	Потребление продуктов питания в домашних хозяйствах .....	101
5.6.	Жилищные условия населения.....	102
5.6.1.	Основные показатели жилищных условий населения .....	102
5.6.2.	Жилищный фонд .....	103
5.6.3.	Приватизация жилищного фонда.....	103
5.6.4.	Благоустройство жилищного фонда .....	104
5.6.5.	Благоустройство населенных пунктов .....	104
5.6.6.	Развитие инфраструктуры сельской местности.....	105
5.6.7.	Регистрация прав на жилые помещения на основании договоров купли-продажи .....	105
5.6.8.	Предоставление жилых помещений .....	105
5.6.9.	Предоставление гражданам субсидий и социальной поддержки по оплате жилого помещения и коммунальных услуг.....	106
5.6.10.	Распределение домашних хозяйств по видам занимаемого жилья и числу жилых комнат .....	106
5.6.11.	Распределение домашних хозяйств по видам занимаемого жилья и числу жилых комнат в 2019 году .....	107
5.6.12.	Распределение домашних хозяйств по площади жилых помещений, приходящейся в среднем на одного проживающего .....	107
5.6.13.	Распределение домашних хозяйств с различным уровнем денежных доходов по площади жилых помещений, приходящейся в среднем на одного проживающего в 2019 году ...	108
	Методологические пояснения.....	108

## 5. УРОВЕНЬ ЖИЗНИ НАСЕЛЕНИЯ

### 5.1. Основные социально-экономические показатели уровня жизни населения

	2000	2005	2010	2015	2016	2017	2018	2019
Среднедушевые денежные доходы (в месяц) <sup>1)</sup> , рублей	1807.5	5475.6	15598.9	25631.1	25284.5	25756.7	25291.9	26002.6
Реальные располагаемые денежные доходы, в процентах к предыдущему году	105.6	108.7	108.8	97.7	91.7	97.9	93.0	97.2
Среднемесячная номинальная начисленная заработная плата работающих в экономике, рублей	1742.5	6940.8	16750.8	26346.4	27913.9	29311.1	31462.0	32173.5
Реальная начисленная заработная плата, в процентах к предыдущему году	114.1	111.6	105.9	90.8	99.0	101.4	104.0	98.0
Средний размер назначенных месячных пенсий, (на 1 января года, следующего за отчетным) <sup>2)</sup> , рублей	827.1	2502.1	7454.8	11822.5	12195.9	13104.3	13884.4	14721.0
Реальный размер назначенных месячных пенсий, в процентах к предыдущему году	134.4	113.6	113.6	102.1	98.3	105.2	100.7	103.6
Величина прожиточного минимума <sup>4)</sup> (в среднем на душу населения) рублей, в месяц	928.8	2744.0	5439.8	9498.8	9859.0	10155.0	10423.5	10949.0
в процентах к предыдущему году	110.2	117.0	110.3	121.7	103.8	103.0	102.6	105.0
Численность населения с денежными доходами ниже величины прожиточного минимума: тыс. человек	245.9	160.7	95.3	86.1	91.1	86.4	83.7	83.7
в процентах от общей численности населения	34.2	23.8	14.9	13.9	14.8	14.1	13.8	13.9
в процентах к предыдущему году	106.1	88.1	89.5	113.4	105.8	94.8	96.9	100.0
Соотношение с величиной прожиточного минимума <sup>5)</sup> , процентов:								
среднедушевых денежных доходов	194.6	199.5	2.9 p	2.7 p	2.6 p	2.5 p	2.4 p	2.4 p
среднемесячной номинальной начисленной заработной платы	166.0	2.3 p	2.8 p	2.6 p	2.6 p	2.7 p	2.8 p	2.7 p
среднемесячного размера назначенной пенсии	126.3	116.6	167.9	154.4	150.3	159.6	160.3	165.7
Коэффициент фондов (коэффициент дифференциации доходов), в разгах	9.8	10.9	14.6	12.1	11.6	10.8	9.8	9.4

<sup>1)</sup> Здесь и далее данные за 2000 - 2010 гг. приведены в соответствии с Методикой расчета баланса денежных доходов и расходов населения, утвержденной постановлением Госкомстата России от 16.07.96 г., 2015 - 2019 г. в соответствии с Методологическими положениями по расчету показателей денежных доходов и расходов населения, утвержденными приказом Росстата от 02.07.2014 г. № 465 с изменениями от 20.11.2018 г. № 680.

<sup>2)</sup> 2000 г. - по данным комитета социальной защиты населения Новгородской области с учетом компенсационных выплат, с 2005 г. - по данным Отделения Пенсионного фонда Российской Федерации по Новгородской области, 2000, 2005 гг. - по состоянию на 31 декабря; 2016 г. - без учета единовременной выплаты, произведенной в январе 2017 г. в соответствии с Федеральным законом от 22 ноября 2016 г. № 385 - ФЗ в размере 5 тысяч рублей.

<sup>3)</sup> Здесь и далее в разделе на 1 января года, следующего за отчетным, в % к 1 января отчетного года; 2000, 2005 гг. - на 31 декабря отчетного года в % к 1 января отчетного года; 2015 г. - на 1 января 2016 г. в % к 31 декабря 2014 года.

<sup>4)</sup> Оценка на основе данных, утвержденных Правительством области за I-IV кварталы. С 2005 г. изменен состав потребительской корзины для определения величины прожиточного минимума.

<sup>5)</sup> Соответствующей социально-демографической группы населения.

## 5.2. Доходы населения

### 5.2.1. Основные виды денежных доходов населения в реальном выражении (2013=100)

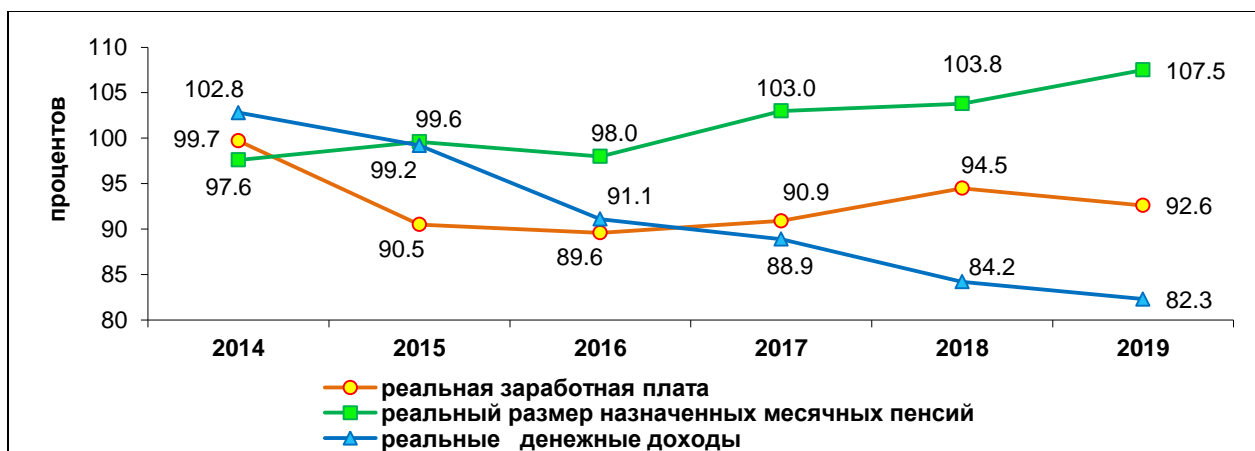

### 5.2.2. Объем и структура денежных доходов населения

	2000	2005	2010	2015	2016	2017	2018	2019
<b>Миллионов рублей</b>								
<b>Денежные доходы - всего</b>	<b>15495.7</b>	<b>44028.0</b>	<b>118882.8</b>	<b>189833.4</b>	<b>186328.9</b>	<b>188383.9</b>	<b>183129.3</b>	<b>186720.4</b>
в том числе:								
доходы от предпринимательской и другой производственной деятельности	2824.6	6019.3	10585.3	11493.1	11057.0	11693.9	11351.0	10624.6
оплата труда наемных работников	5471.9	20616.7	47399.4	86928.7	89972.3	93575.2	98208.6	99797.6
социальные выплаты из них:	2299.1	8562.9	27463.4	42133.9	44644.7	46933.4	47494.4	49250.1
пенсии	1955.8	6517.2	19115.1	31552.4	33450.0	35880.1	36462.3	37676.0
пособия и социальная помощь	317.9	1629.4	7607.6	9438.2	10124.1	10026.4	10034.1	10546.9
стипендии	16.6	20.2	27.3	235.4	232.2	229.2	248.6	252.1
страховые возмещения	...	...	...	907.9	838.4	797.7	749.3	775.0
доходы от собственности	295.1	2610.1	2887.6	5428.9	5886.7	5153.9	6092.8	6860.0
прочие денежные поступления	4605.0	6219.0	30547.1	43848.8	34768.2	31027.4	19982.4	20188.1
<b>В процентах к итогу</b>								
<b>Денежные доходы - всего</b>	<b>100</b>	<b>100</b>	<b>100</b>	<b>100</b>	<b>100</b>	<b>100</b>	<b>100</b>	<b>100</b>
в том числе:								
доходы от предпринимательской и другой производственной деятельности	18.2	13.7	8.9	6.1	5.9	6.2	6.2	5.7
оплата труда наемных работников	35.3	46.8	39.9	45.8	48.3	49.9	53.6	53.4
социальные выплаты из них:	14.8	19.4	23.1	22.2	24.0	25.0	25.9	26.4
пенсии	12.6	14.8	16.1	16.6	18.0	19.1	19.9	20.2
пособия и социальная помощь	2.1	3.7	6.4	5.0	5.4	5.4	5.5	5.6
стипендии	0.1	0.0	0.0	0.1	0.1	0.1	0.1	0.1
страховые возмещения	...	...	...	0.5	0.4	0.4	0.4	0.4
доходы от собственности	1.9	5.9	2.4	2.9	3.2	2.8	3.3	3.7
прочие денежные поступления	29.8	14.2	25.7	23.1	18.7	16.5	10.9	10.8



### 5.2.3. Среднемесячная номинальная начисленная заработная плата работников организаций по видам экономической деятельности

(рублей)

	2017	2018	2019
<b>Всего в экономике</b>	<b>29311.1</b>	<b>31462.0</b>	<b>32173.5</b>
в том числе по видам экономической деятельности:			
сельское, лесное хозяйство, охота, рыболовство и рыбоводство	19766.4	21426.4	21170.4
добыча полезных ископаемых	25726.0	26837.4	25284.1
из нее добыча прочих полезных ископаемых	25711.7	26854.7	25284.1
обрабатывающие производства	34237.0	35679.4	36568.6
из них:			
производство пищевых продуктов	25786.3	28597.8	29746.2
производство напитков	32216.1	32487.9	26819.7
производство текстильных изделий	27123.6	31202.3	29821.1
производство одежды	15956.5	21846.1	38002.3
обработка древесины и производство изделий из дерева и пробки, кроме мебели, производство изделий из соломки и материалов для плетения	34518.3	35127.3	34960.0
производство бумаги и бумажных изделий	39845.3	43023.6	45047.7
деятельность полиграфическая и копирование носителей информации	52186.2	56020.5	56936.6
производство химических веществ и химических продуктов	46936.6	51846.1	53630.2
производство резиновых и пластмассовых изделий	24302.0	28738.8	29838.9
производство прочей неметаллической минеральной продукции	33249.6	33884.5	34807.0
производство металлургическое	37109.1	36376.7	35706.3
производство готовых металлических изделий, кроме машин и оборудования	26244.3	23455.3	24670.9
производство компьютеров, электронных и оптических изделий	33492.4	32840.4	31489.9
производство электрического оборудования	23432.2	27267.8	28158.3
производство машин и оборудования, не включенных в другие группировки	42019.1	42261.9	49516.1
производство автотранспортных средств, прицепов и полуприцепов	37830.9	58368.7	56773.1
производство прочих транспортных средств и оборудования	42912.7	41410.1	45997.6
производство мебели	24276.6	24639.9	25454.1
производство прочих готовых изделий	23927.5	27092.8	25471.5
обеспечение электрической энергией, газом и паром; кондиционирование воздуха	33323.3	35750.5	36131.8
водоснабжение; водоотведение, организация сбора и утилизации отходов, деятельность по ликвидации загрязнений	23257.3	24480.7	24339.9
строительство	26542.3	28691.5	28748.6
торговля оптовая и розничная; ремонт автотранспортных средств и мотоциклов	23982.3	25565.1	25500.6
в том числе:			
торговля оптовая и розничная автотранспортными средствами и мотоциклами и их ремонт	25373.0	27001.6	20118.0
торговля оптовая, кроме оптовой торговли автотранспортными средствами и мотоциклами	28771.7	30451.5	31513.4
торговля розничная, кроме торговли автотранспортными средствами и мотоциклами	21312.9	22775.0	22469.4
транспортировка и хранение	31951.3	34483.4	35733.0
деятельность гостиниц и предприятий общественного питания	19907.5	21043.3	20926.4
деятельность в области информации и связи	30379.0	32955.3	35174.8
деятельность финансовая и страховая	41277.7	41631.8	42800.7
деятельность по операциям с недвижимым имуществом	23031.2	24122.1	20014.8
деятельность профессиональная, научная и техническая	36954.0	39904.9	40143.6
деятельность административная и сопутствующие дополнительные услуги	25374.1	26690.5	25245.0
государственное управление и обеспечение военной безопасности; социальное обеспечение	33578.9	36680.2	38689.7
образование	22949.6	25109.4	26690.8
деятельность в области здравоохранения и социальных услуг	25819.8	29980.4	32060.4
деятельность в области культуры, спорта, организации досуга и развлечений	25124.4	27766.8	28246.6

## 5.3. Пенсионное и социальное обеспечение

## 5.3.1. Основные показатели пенсионного обеспечения

	2000	2005	2010	2015	2016	2017	2018	2019
Численность пенсионеров, состоящих на учете в системе Пенсионного Фонда РФ (на 1 января года, следующего за отчетным):								
всего <sup>1)</sup> , тыс. человек	218.3	207.4	201.0	204.8	205.1	204.7	204.8	201.3
в процентах к предыдущему году <sup>2)</sup>	99.7	99.1	100.6	100.6	100.1	99.9	100.0	98.3
Удельный вес численности работающих пенсионеров в общей численности пенсионеров, процентов	13.2	20.9	33.5	42.6	23.6	23.1	23.0	21.6
Численность пенсионеров, приходящихся на 1000 человек населения, человек	307	312	318	333	335	338	341	337
Численность занятых в экономике, приходящихся на одного пенсионера, человек	1.45	1.51	1.57	1.46	1.43	1.41	1.39	1.38
Средний размер назначенных месячных пенсий (на 1 января года, следующего за отчетным), рублей <sup>3)</sup>	827.1	2502.1	7454.8	11822.5	12195.9	13104.3	13884.4	14721.0
Величина прожиточного минимума пенсионера (за IV квартал) рублей <sup>3)</sup>	655	2145	4439	7658	8114	8212	8661	8883
в процентах к предыдущему году	105.6	119.4	113.2	115.6	106.0	101.2	105.5	102.6
Соотношение среднего размера назначенных месячных пенсий, процентов:								
с величиной прожиточного минимума пенсионера	126.3	116.6	167.9	154.4	150.3	159.6	160.3	165.7
со средним размером начисленной заработной платы	54.0	28.7	45.3	47.4	44.0	43.1	45.4	48.0
Величина прожиточного минимума пенсионера в целях установления социальной доплаты к пенсии, рублей в месяц	x	x	4455	6822	8437	8483	8726	8846
Реальный размер назначенных месячных пенсий, в процентах к предыдущему году	134.4	113.6	113.6	102.1	98.3	105.2	100.7	103.6

<sup>1)</sup> 2000, 2005 г. - по состоянию на 31 декабря.

<sup>2)</sup> На 1 января года, следующего за отчетным, в % к 1 января отчетного года; 2000, 2005 г. - на 31 декабря отчетного года в % к 1 января отчетного года; 2015 г. - на 1 января 2016 г. в % к 31 декабря 2014 года.

<sup>3)</sup> 2000 г. - по данным комитета социальной защиты населения Новгородской области с учетом компенсационных выплат, с 2005 г. - по данным Отделения Пенсионного фонда Российской Федерации по Новгородской области, 2000, 2005 г. - по состоянию на 31 декабря; 2016 г. - без учета единовременной выплаты, произведенной в январе 2017 г. в соответствии с Федеральным законом от 22 ноября 2016 г. № 385 - ФЗ в размере 5 тысяч рублей.

### 5.3.2. Численность пенсионеров и средний размер назначенных месячных пенсий по видам пенсионного обеспечения и категориям пенсионеров

(по данным Отделения Пенсионного Фонда Российской Федерации по Новгородской области; на 1 января года, следующего за отчетным; 2000, 2005 гг. - на конец года)

	2000	2005	2010	2015	2016	2017	2018	2019
	<b>Численность пенсионеров, тыс. человек</b>							
<b>Все пенсионеры</b>	<b>218.3</b>	<b>207.4</b>	<b>201.0</b>	<b>204.8</b>	<b>205.1</b>	<b>204.7</b>	<b>204.8</b>	<b>201.3</b>
в том числе получающие пенсии:								
по старости	159.2	153.4	165.0	171.9	173.2	173.7	174.4	171.4
по инвалидности	33.0	30.9	15.9	11.9	11.1	10.2	9.5	9.3
по случаю потери кормильца (на каждого нетрудоспособного члена семьи)	11.8	13.3	6.5	6.1	6.0	6.1	6.0	6.0
федеральные государственные гражданские служащие	-	0.1	0.3	0.4	0.4	0.4	0.4	0.4
социальные	10.1	8.9	12.6	13.7	13.6	13.5	13.6	13.5
В процентах от численности пенсионеров по старости:								
женщины в возрасте, лет:								
до 55	3.6	4.4	4.1	3.1	2.9	2.6	2.5	2.3
55-59	9.1	13.9	16.6	16.8	16.4	15.8	14.9	13.4
мужчины в возрасте, лет								
до 60	3.8	3.2	2.9	2.5	2.3	2.2	2.0	1.9
60-64	9.8	4.7	8.4	9.4	9.6	9.7	9.9	9.3
	<b>В том числе численность работающих пенсионеров, человек</b>							
<b>Все пенсионеры</b>	<b>28765</b>	<b>43403</b>	<b>67384</b>	<b>87252</b>	<b>48488</b>	<b>47344</b>	<b>47002</b>	<b>43538</b>
в том числе получающие пенсии:								
по старости	16466	34936	59515	80467	43113	42476	42302	39065
по инвалидности	5067	7978	6839	5242	3791	3510	3370	3147
по случаю потери кормильца (на каждого нетрудоспособного члена семьи)	2610	61	-	166	244	183	179	167
федеральные государственные гражданские служащие	-	21	155	231	62	57	56	49
социальные	1631	165	547	793	1013	874	856	875
	<b>Средний размер назначенных месячных пенсий, рублей</b>							
<b>Все пенсионеры</b>	<b>827.1</b>	<b>2502.1</b>	<b>7454.8</b>	<b>11822.5</b>	<b>12195.9</b>	<b>13104.3</b>	<b>13884.4</b>	<b>14721.0</b>
в том числе получающие пенсии:								
по старости	916.3	2754.9	8052.9	12594.1	12953.2	13929.2	14749.2	15665.6
по инвалидности	689.8	1969.2	4897.1	7644.6	7867.3	8356.8	8774.0	9285.6
по случаю потери кормильца (на каждого нетрудоспособного члена семьи)	420.1	1387.2	4427.5	7489.6	7866.8	8635.6	9398.4	10157.0
федеральные государственные гражданские служащие	-	4014.0	9688.5	14556.3	15195.2	16448.9	17558.3	18772.1
социальные	446.5	1666.2	4335.9	7583.4	7877.4	8021.0	8287.9	8394.9

**5.3.3. Основные социальные гарантии, установленные законодательством Российской Федерации**

(на 1 января; рублей)

	2001	2006	2011	2016	2017	2018	2019
	<b>Оплата труда (в месяц)</b>						
Минимальный размер оплаты труда	200	800	4330	6204	7500	9489	11280
	<b>Пособия</b>						
Единовременное пособие женщинам, вставшим на учет в медицинских учреждениях в ранние сроки беременности (до 12 недель)	100	300	438.9	581.7 <sup>1)</sup>	613.1 <sup>1)</sup>	628.5 <sup>1)</sup>	655.5 <sup>1)</sup>
Родовой сертификат	-	7000	11000	11000	11000	11000	11000
Единовременное пособие беременной жене военнослужащего, проходящего военную службу по призыву	-	-	18533.1	24565.9 <sup>1)</sup>	25892.5 <sup>1)</sup>	26539.8 <sup>1)</sup>	27681.0 <sup>1)</sup>
Единовременное пособие при рождении ребенка	1500	8000	11703.1	15512.7 <sup>1)</sup>	16350.3 <sup>1)</sup>	16759.1 <sup>1)</sup>	17479.7 <sup>1)</sup>
Единовременное пособие при передаче ребенка на воспитание в семью	-	-	11703.1	15512.7 <sup>1)</sup>	16350.3 <sup>1)</sup>	16759.1 <sup>1)</sup>	17479.7 <sup>1)</sup>
Ежемесячное пособие на период отпуска по уходу за ребенком до достижения им возраста полутора лет:	200	700					
по уходу за первым ребенком	-	-	2194.3	2908.6 <sup>1)</sup>	3065.7 <sup>1)</sup>	3142.3 <sup>1)</sup>	3277.5 <sup>1)</sup>
по уходу за вторым и последующими детьми	-	-	4388.7	5817.2 <sup>1)</sup>	6131.4 <sup>1)</sup>	6284.7 <sup>1)</sup>	6554.9 <sup>1)</sup>
Ежемесячное пособие по уходу за ребенком в двойном размере до достижения ребенком возраста трех лет гражданам, подвергшимся воздействию радиации вследствие катастрофы на Чернобыльской АЭС	-	-	4388.7	5817.2 <sup>1)</sup>	6131.4 <sup>1)</sup>	6284.7 <sup>1)</sup>	6554.9 <sup>1)</sup>
Ежемесячное пособие на ребенка военнослужащего, проходящего военную службу по призыву	-	-	7972.8	10528.2 <sup>1)</sup>	11096.8 <sup>1)</sup>	11374.2 <sup>1)</sup>	11863.0 <sup>1)</sup>
Государственный сертификат на материнский (семейный) капитал <sup>2)</sup>	-	-	365698.4	453026.0	453026.0	453026.0	453026.0

Продолжение таблицы 5.3.3.

	2001	2006	2011	2016	2017	2018	2019
Социальное пособие на погребение	1000	1000	4000	5277 <sup>1)</sup>	5562 <sup>1)</sup>	5701 <sup>1)</sup>	5946 <sup>1)</sup>
<b>Стипендии (в месяц)</b>							
Размер государственных академических стипендий студентов, обучающихся по образовательным программам <sup>3)</sup> :							
высшего образования	200	600	1100	1340	1484	1484	1484
среднего профессионального образования	70	210	400	487	539	539	539

<sup>1)</sup> По состоянию на 1 февраля 2016, 2017, 2018, 2019 гг., соответственно.

<sup>2)</sup> Право на получение сертификата имеют женщины, родившие (усыновившие) второго ребенка, женщины, родившие (усыновившие) третьего или последующих детей начиная с 1.01.2007 г.

<sup>3)</sup> Данные за 2017 - 2019 гг. приведены в соответствии с Постановлением Правительства Российской Федерации от 17 декабря 2016 г. № 1390 "О формировании стипендиального фонда", за 2016 г. приведены в соответствии с Постановлением Правительства Российской Федерации от 10 октября 2013 г. № 899 "Об установлении нормативов для формирования стипендиального фонда за счет бюджетных ассигнований федерального бюджета", до 2015 г. - в соответствии с Федеральным законом от 22 августа 1996 г. № 125-ФЗ "О высшем и послевузовском профессиональном образовании" (с изменениями и дополнениями) и Законом Российской Федерации от 30 марта 1993 г. № 4693-1 "О минимальном размере оплаты труда" (с изменениями и дополнениями).

#### **5.3.4. Размеры основных социальных гарантий, установленных законодательством российской федерации, в соотношении с величиной прожиточного минимума <sup>1)</sup>**

(на 1 января; в процентах)

	2001	2011	2016	2017	2018	2019
Минимальный размер оплаты труда	13.2	62.0	59.0	70.1	87.5	96.8
Ежемесячное пособие на период отпуска по уходу за ребенком до достижения им возраста полутора лет <sup>2)</sup> :	14.2					
по уходу за первым ребенком	-	35.0	30.1	31.4	31.6	31.0
по уходу за вторым и последующими детьми	-	70.1	60.1	62.8	63.1	61.9
Размер государственных академических стипендий студентов, обучающихся по образовательным программам <sup>3)</sup> :						
высшего образования	13.2	15.7	12.7	13.9	13.7	12.7
среднего профессионального образования	4.6	5.7	4.6	5.0	5.0	4.6

<sup>1)</sup> В расчетах использована величина прожиточного минимума для соответствующей социально-демографической группы населения, установленная Правительством Российской Федерации за I квартал соответствующего года. С 2013 г. изменен порядок расчета величины прожиточного минимума.

<sup>2)</sup> С 2016 г. - для расчета использованы данные по состоянию на 1 февраля отчетного года.

<sup>3)</sup> Данные за 2017 - 2019 гг. приведены в соответствии с Постановлением Правительства Российской Федерации от 17 декабря 2016 г. № 1390 "О формировании стипендиального фонда", за 2016 г. приведены в соответствии с Постановлением Правительства Российской Федерации от 10 октября 2013 г. № 899 "Об установлении нормативов для формирования стипендиального фонда за счет бюджетных ассигнований федерального бюджета", 2001, 2011 гг. в соответствии с Федеральным законом от 22 августа 1996 г. № 125-ФЗ "О высшем и послевузовском профессиональном образовании" (с изменениями и дополнениями) и Законом Российской Федерации от 30 марта 1993 г. № 4693-1 "О минимальном размере оплаты труда" (с изменениями и дополнениями).

## 5.4. Социально-экономическая дифференциация населения по доходам

### 5.4.1. Распределение населения по величине среднедушевых денежных доходов <sup>1)</sup>

	2000	2005	2010	2015	2016	2017	2018	2019 <sup>2)</sup>
	<b>Тысяч человек</b>							
<b>Все население</b>	<b>718.6</b>	<b>674.5</b>	<b>639.7</b>	<b>618.7</b>	<b>615.7</b>	<b>612.5</b>	<b>606.5</b>	<b>600.3</b>
в том числе со среднедушевыми денежными доходами, рублей								
до 1500.0	365.2	35.3	1.8	0.1	0.0	0.0	0.0	0.0
1500.1 - 3000.0	258.7	154.9	19.3	1.8	1.6	1.0	0.7	0.5
3000.1 - 5000.0	75.3	199.0	58.4	11.9	11.0	8.4	6.7	5.2
5000.1 - 7000.0	14.4	122.6	74.8	25.6	24.8	20.9	18.5	15.7
7000.1 - 10000.0	4.1	90.3	108.9	57.2	56.8	51.7	49.3	44.4
10000.1 - 14000.0	0.8	45.3	114.2	88.8	89.5	86.6	86.7	82.0
14000.1 - 19000.0	0.1	18.0	94.7	103.0	104.5	105.2	108.1	106.0
19000.1 - 27000.0	-	7.1	82.0	122.0	123.6	127.8	131.8	133.3
27000.1 - 45000.0	-	1.9	62.3	132.0	131.6	137.6	138.3	143.5
45000.1 - 60000.0	-	0.1	13.9	40.5	39.3	40.7	38.5	40.5
свыше 60000.0	-	-	9.4	35.8	33.0	32.6	27.9	29.2
	<b>В процентах к итогу</b>							
<b>Все население</b>	<b>100</b>	<b>100</b>	<b>100</b>	<b>100</b>	<b>100</b>	<b>100</b>	<b>100</b>	<b>100</b>
в том числе со среднедушевыми денежными доходами, рублей:								
до 1500.0	50.8	5.2	0.3	0.0	0.0	0.0	0.0	0.0
1500.1 - 3000.0	36.0	23.0	3.0	0.3	0.3	0.2	0.1	0.1
3000.1 - 5000.0	10.5	29.5	9.1	1.9	1.8	1.4	1.1	0.9
5000.1 - 7000.0	2.0	18.2	11.7	4.2	4.0	3.4	3.1	2.6
7000.1 - 10000.0	0.6	13.4	17.0	9.2	9.2	8.4	8.1	7.4
10000.1 - 14000.0	0.1	6.7	17.9	14.4	14.5	14.1	14.3	13.7
14000.1 - 19000.0	0.0	2.7	14.8	16.6	17.0	17.2	17.8	17.7
19000.1 - 27000.0	-	1.0	12.8	19.7	20.1	20.9	21.7	22.2
27000.1 - 45000.0	-	0.3	9.7	21.3	21.4	22.5	22.8	23.9
45000.1 - 60000.0	-	0.0	2.2	6.6	6.4	6.6	6.4	6.8
свыше 60000.0	-	-	1.5	5.8	5.3	5.3	4.6	4.9

<sup>1)</sup> 2015 - 2019 гг. - показатели рассчитаны с использованием величины макроэкономического показателя среднедушевых денежных доходов населения, определенной в соответствии с Методологическими положениями по расчету показателей денежных доходов и расходов населения (приказ Росстата от 2 июля 2014 года № 465 с изменениями от 20 ноября 2018 года).

<sup>2)</sup> Предварительные данные.

### 5.4.2. Распределение общего объема денежных доходов населения <sup>1)</sup>

(в процентах к итогу)

	2000	2005	2010	2015	2016	2017	2018	2019
<b>Денежные доходы - всего</b>	<b>100</b>	<b>100</b>	<b>100</b>	<b>100</b>	<b>100</b>	<b>100</b>	<b>100</b>	<b>100</b>
в том числе по 20-процентным группам населения:								
первая (с наименьшим доходом)	6.9	6.5	5.5	6.1	6.3	6.6	6.9	7.0
вторая	11.8	11.4	10.3	11.0	11.1	11.4	11.8	11.9
третья	16.4	16.1	15.2	15.8	16.0	16.2	16.4	16.5
четвертая	23.1	23.0	22.7	22.9	22.9	23.0	23.1	23.1
пятая (с наибольшими доходами)	41.8	43.0	46.3	44.2	43.7	42.8	41.8	41.4
Коэффициент Джини (индекс концентрации доходов)	0.347	0.363	0.403	0.378	0.371	0.360	0.347	0.342
Коэффициент фондов (коэффициент дифференциации доходов), в разах	9.8	10.9	14.6	12.1	11.6	10.8	9.8	9.4

<sup>1)</sup> 2015 - 2019 гг. - показатели рассчитаны с использованием величины макроэкономического показателя среднедушевых денежных доходов населения, определенной в соответствии с Методологическими положениями по расчету показателей денежных доходов и расходов населения (приказ Росстата от 2 июля 2014 года № 465 с изменениями от 20 ноября 2018 года).

### 5.4.3. Величина прожиточного минимума населения

(в среднем на душу населения; рублей в месяц)

	Все население	в том числе по социально-демографическим группам			Соотношение среднедушевых денежных доходов населения с величиной прожиточного минимума, процентов
		трудоспособное население	пенсионеры	дети	
<b>2005</b>					
I квартал	2596	2862	1969	2583	183.3
II квартал	2742	3022	2086	2722	196.6
III квартал	2813	3113	2128	2772	195.4
IV квартал	2825	3121	2145	2787	2.2 р
Год <sup>1)</sup>	2744	3030	2082	2716	199.5
<b>2010</b>					
I квартал	5329	5758	4280	5267	2.6 р
II квартал	5352	5790	4285	5284	2.8 р
III квартал	5509	5970	4391	5426	2.7 р
IV квартал	5569	6039	4439	5474	3.3 р
Год <sup>1)</sup>	5440	5889	4349	5363	2.9 р

УРОВЕНЬ ЖИЗНИ НАСЕЛЕНИЯ

Продолжение таблицы 5.4.3.

	Все население	в том числе по социально-демографическим группам			Соотношение среднедушевых денежных доходов населения с величиной прожиточного минимума, процентов
		трудоспособное население	пенсионеры	дети	
<b>2015</b>					
I квартал	9488	10289	7881	9422	2.3 р
II квартал	9788	10626	8130	9677	2.5 р
III квартал	9498	10331	7882	9330	2.9 р
IV квартал	9221	10028	7658	9053	2.9 р
Год <sup>1)</sup>	9499	10319	7888	9371	2.7 р
<b>2016</b>					
I квартал	9729	10549	8057	9708	2.2 р
II квартал	9936	10778	8223	9909	2.6 р
III квартал	10020	10896	8316	9877	2.5 р
IV квартал	9751	10612	8114	9543	3.0 р
Год <sup>1)</sup>	9859	10709	8178	9759	2.6 р
<b>2017</b>					
I квартал	9986	10851	8307	9837	2.3 р
II квартал	10301	11190	8560	10176	2.3 р
III квартал	10447	11349	8661	10361	2.3 р
IV квартал	9886	10751	8212	9729	3.1 р
Год <sup>1)</sup>	10155	11035	8435	10026	2.5 р
<b>2018</b>					
I квартал	10139	11004	8404	10094	2.2 р
II квартал	10496	11386	8688	10495	2.3 р
III квартал	10652	11568	8822	10589	2.1 р
IV квартал	10407	11328	8661	10172	3.1 р
Год <sup>1)</sup>	10424	11322	8644	10338	2.4 р
<b>2019</b>					
I квартал	10890	11834	9065	10718	2.1 р
II квартал	11162	12130	9284	10994	2.2 р
III квартал	11071	12037	9197	10906	2.2 р
IV квартал	10673	11618	8883	10426	3.0 р
Год <sup>1)</sup>	10949	11905	9107	10761	2.4 р

<sup>1)</sup> Оценка на основе данных, утвержденных Правительством Новгородской области за I-IV кварталы.



**5.4.4. Численность населения с денежными доходами ниже величины прожиточного минимума и дефицит денежного дохода**

	2000	2005	2010	2015	2016	2017	2018	2019
Численность населения с денежными доходами ниже среднедушевого дохода:								
тысяч человек	448.4	424.8	412.8	393.2	389.8	385.2	378.3	373.3
в % от общей численности населения	62.4	63.0	64.5	63.6	63.3	62.9	62.4	62.2
Численность населения с денежными доходами ниже величины прожиточного минимума:								
тысяч человек	245.9	160.7	95.3	86.0	91.1	85.1	83.7	83.7
в % от общей численности населения	34.2	23.8	14.9	13.9	14.8	13.9	13.8	13.9
Дефицит денежного дохода:								
млн. рублей в месяц	89.6	133.1	158.5	237.8	259.5	243.8	239.7	249.4
в % от общего объема денежных доходов населения	6.9	3.6	1.6	1.5	1.7	1.5	1.6	1.6

**5.5. Расходы, сбережения и имущество населения**

**5.5.1. Денежные расходы и сбережения населения**

	2015	2016	2017	2018	2019
<b>Миллионов рублей</b>					
<b>Денежные расходы и сбережения - всего</b>	<b>189833.4</b>	<b>186328.9</b>	<b>188383.9</b>	<b>183129.3</b>	<b>186720.4</b>
в том числе:					
покупка товаров и оплата услуг	160948.9	158741.2	161683.5	159385.7	166416.0
обязательные платежи и разнообразные взносы	22659.9	22386.1	22296.5	23705.5	24619.4
приобретение недвижимости	2267.2	2411.2	2360.7	3786.1	3729.3
прирост финансовых активов	3957.4	2790.4	2043.2	-3748.0	-8044.3
из него прирост (+)/ уменьшение (-) денег на руках у населения	-6691.3	-1928.9	158.4	338.9	-6603.2
<b>В процентах к итогу</b>					
<b>Денежные расходы и сбережения - всего</b>	<b>100</b>	<b>100</b>	<b>100</b>	<b>100</b>	<b>100</b>
в том числе:					
покупка товаров и оплата услуг	84.8	85.2	85.8	87.0	89.1
обязательные платежи и разнообразные взносы	11.9	12.0	11.8	12.9	13.2
приобретение недвижимости	1.2	1.3	1.3	2.1	2.0
прирост финансовых активов	2.1	1.5	1.1	-2.0	-4.3
из него прирост (+)/ уменьшение (-) денег на руках у населения	-3.5	1.0	0.1	0.2	-3.5

### 5.5.2. Покупательная способность среднедушевых денежных доходов населения

	2015 <sup>1)</sup>	2016	2017	2018	2019
<b>Продовольственные товары, в месяц, кг.</b>					
Говядина (кроме бескостного мяса)	80.7	78.9	78.8	72.6	70.6
Молоко питьевое, л.	486.7	441.2	407.7	394.1	398.8
Яйца куриные, шт.	4634	4376	4803	4650	3605
Рыба замороженная (кроме лососевых пород и филе рыбного)	189.3	184.4	178.3	162.7	154.9
Сахар-песок	488.1	480.6	612.2	648.8	665.1
Масло подсолнечное	293.9	239.6	256.2	251.3	255.7
Масло сливочное	71.7	62.2	49.4	46.3	44.5
Картофель	1044.1	1348.0	1086.1	994.5	1075.9
Капуста свежая белокочанная	877.2	1034.5	1212.0	1068.4	803.9
Цитрусовые	262.0	214.3	259.5	256.4	254.3
Хлеб и булочные изделия из пшеничной муки	352.9	316.9	306.6	299.4	295.4
Мука пшеничная	804.7	720.6	747.6	738.6	662.5
Рис шлифованный	413.0	403.6	411.2	396.1	372.1
Крупы	671.9	619.5	664.9	656.8	529.5
Маргарин	232.4	200.8	192.1	174.8	177.3
Макаронные изделия	502.0	460.7	440.4	434.5	383.6
Водка, л.	50.7	49.2	47.8	45.8	47.2
<b>Непродовольственные товары, шт. в месяц</b>					
Куртка мужская с верхом из плащевых тканей утепленная	7.4	6.1	6.2	5.5	5.7
Костюм-двойка мужской	5.1	4.6	4.2	4.0	4.1
Сорочка верхняя мужская	36.1	31.7	27.7	25.3	25.8
Пальто женское демисезонное	3.5	3.3	3.2	3.1	3.0
Джемпер для взрослых	24.1	22.0	21.8	21.3	21.5
Куртка для детей школьного возраста с верхом из плащевых тканей, утепленная	10.7	9.6	9.2	9.3	9.4
Сапоги, ботинки для детей школьного возраста зимние с верхом из натуральной кожи, пар	14.0	12.7	11.4	10.8	10.4
Холодильник двухкамерный емкостью 250-350 л	0.8	0.8	0.8	0.9	0.9
Телевизор цветного изображения	1.5	1.3	1.2	1.2	1.2
Бензин автомобильный, литров	748.8	708.7	679.8	612.6	595.8
<b>Платные услуги, оказанные населению, платежей в месяц</b>					
Плата за жилье в домах государственного и муниципального жилищных фондов, м <sup>2</sup>	926	883	880	841	854
Электроэнергия, кВт. ч	8622	7884	7630	7249	7173
Водоснабжение горячее <sup>2)</sup> , м <sup>3</sup>	231	207	198	183	169
Водоснабжение холодное <sup>2)</sup> , м <sup>3</sup>	1046	921	847	766	712
Водоотведение <sup>2)</sup> , м <sup>3</sup>	1291	1044	873	779	675
Газ сетевой, платежей	497	468	464	440	435
Проезд в городском транспорте, поездок	1335	1151	1171	1053	1019
Абонентская плата за неограниченный объем местных соединений, платежей	71	69	70	68	68

<sup>1)</sup> 2015 - 2019 гг. - показатели рассчитаны с использованием величины макроэкономического показателя среднедушевых денежных доходов населения, определенной в соответствии с Методологическими положениями по расчету показателей денежных доходов и расходов населения (приказ Росстата 2 июля 2014 года № 465 с изменениями от 20 ноября 2018 года).

<sup>2)</sup> С использованием счетчиков индивидуального учета.

**5.5.3. Структура расходов на конечное потребление домашних хозяйств различных социально-экономических категорий в 2019 году**

(по материалам выборочного обследования бюджетов домашних хозяйств)

	Расходы на конечное потребление (в среднем на одного члена домашнего хозяйства в месяц), руб.	В процентах от общего объема расходов на конечное потребление								
		расходы на питание	в том числе				расходы			стоимость услуг, предоставленных работодателем бесплатно или по льготным ценам
			денежные расходы на покупку продуктов питания	стоимость натуральных поступлений продуктов питания	из нее		на непродовольственные товары	на алкогольные напитки	на оплату услуг	
				поступление из личного подсобного хозяйства	полученных подарков и других поступлений					
<b>Все домашние хозяйства</b>	<b>15698.6</b>	<b>37.6</b>	<b>34.8</b>	<b>2.8</b>	<b>2.2</b>	<b>0.6</b>	<b>32.0</b>	<b>0.8</b>	<b>29.3</b>	<b>0.2</b>
Домашние хозяйства состоящие:										
из 1 человека	22415.7	38.7	35.7	3.0	2.3	0.7	25.3	1.2	34.7	0.1
из 2 человек	15800.1	40.5	36.6	3.9	3.3	0.6	28.4	1.2	29.6	0.3
из 3 человек	17350.8	33.5	31.7	1.8	1.3	0.5	37.9	0.4	27.9	0.3
из 4 человек и более человек	11474.6	38.5	35.9	2.6	1.9	0.7	34.1	0.6	26.6	0.2
Домашние хозяйства, имеющие детей в возрасте до 16 лет:										
1 ребенка	12256.1	36.3	33.9	2.4	1.7	0.7	32.6	0.5	30.4	0.2
2 и более детей	12826.1	37.1	35.0	2.1	1.5	0.5	31.0	0.4	31.4	0.1
11505.5	35.1	32.1	3.0	2.0	1.0	35.0	0.6	29.0	0.3	
Домашние хозяйства по 20-процентным группам населения:										
первая (с наименьшими располагаемыми ресурсами)	5675.0	48.6	41.9	6.7	5.5	1.2	26.5	0.5	24.4	-
вторая	10801.5	45.3	42.9	2.4	1.7	0.7	27.2	0.4	27.1	0.0
третья	13827.3	43.1	40.8	2.3	1.7	0.6	29.3	0.4	27.1	0.1
четвертая	19093.4	36.4	33.5	2.9	2.5	0.4	33.4	0.8	29.1	0.3
пятая (с наибольшими располагаемыми ресурсами)	29096.0	30.7	28.4	2.3	1.8	0.5	35.4	1.2	32.4	0.4

### 5.5.4. Структура расходов на конечное потребление домашних хозяйств в 2019 году

(по материалам выборочного обследования бюджетов домашних хозяйств)

(в процентах к итогу)

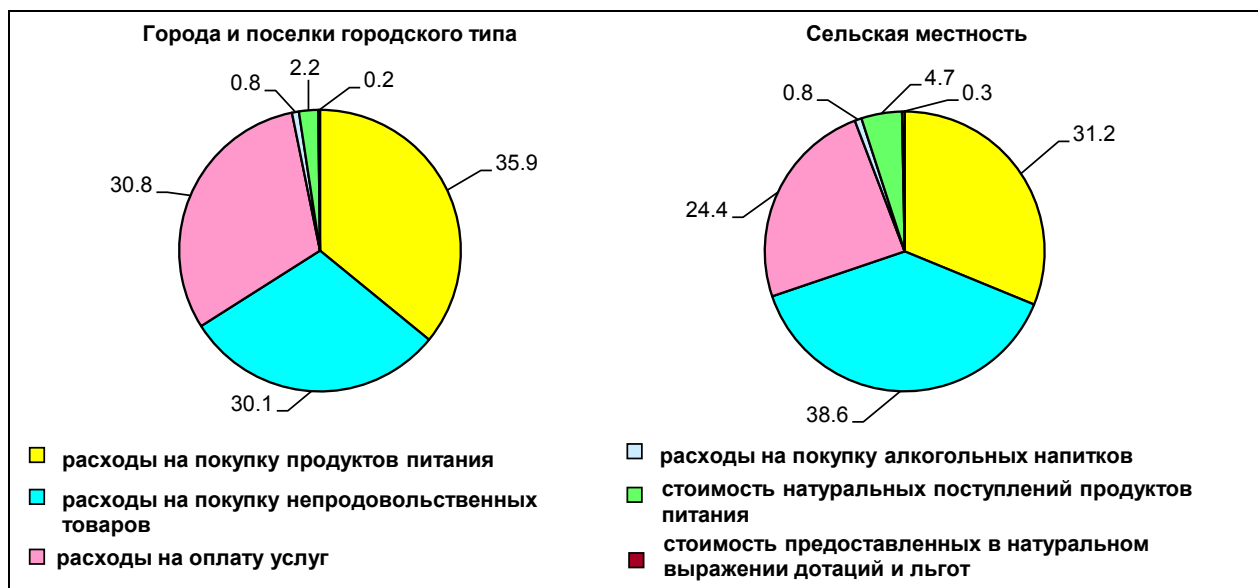

### 5.5.5. Потребительские расходы домашних хозяйств

(по материалам выборочного обследования бюджетов домашних хозяйств)

(в процентах к итогу)

	2000	2005	2010	2015	2016	2017	2018	2019
<b>Потребительские расходы - всего</b>	<b>100</b>	<b>100</b>	<b>100</b>	<b>100</b>	<b>100</b>	<b>100</b>	<b>100</b>	<b>100</b>
в том числе по целям потребления:								
продукты питания и безалкогольные напитки	45.8	39.1	33.2	34.3	30.2	32.4	34.1	33.7
алкогольные напитки, табачные изделия	3.3	3.0	2.4	2.2	1.6	1.4	1.9	1.5
одежда и обувь	11.1	9.8	10.2	7.4	7.4	7.3	8.1	8.0
жилищные услуги, вода, электроэнергия, газ и другие виды топлива	6.4	8.8	13.0	11.3	10.9	12.2	14.5	13.8
предметы домашнего обихода, бытовая техника, уход за домом	5.4	7.0	6.5	5.0	5.4	5.8	5.5	5.7
здравоохранение	2.5	2.7	3.3	3.9	4.2	4.4	4.7	6.2
транспорт	9.8	10.4	10.9	18.5	22.3	16.1	10.9	11.3
связь	1.8	4.3	4.0	2.9	3.1	3.0	3.7	3.3
организация отдыха и культурные мероприятия	5.0	6.2	6.9	4.3	4.3	6.1	6.2	6.4
образование	0.8	1.1	1.0	0.4	0.5	0.7	0.9	0.5
гостиницы, кафе и рестораны	3.7	3.9	2.7	3.4	2.8	3.0	2.6	2.4
другие товары и услуги	4.4	3.7	5.9	6.3	7.2	7.6	6.9	7.2

### 5.5.6. Наличие предметов длительного пользования в домашних хозяйствах

(по материалам выборочного обследования бюджетов домашних хозяйств)

(на конец года; на 100 домохозяйств; штук)

	2000	2005	2010	2015	2016	2017	2018	2019
Телевизоры	127	142	182	208	188	184	176	180
Видеокамеры, видеомагнитофоны <sup>1)</sup>	30	29	25	67	51	63	48	48
Магнитофон, проигрыватель, плеер <sup>2)</sup>	61	52	30	24	23	24	27	26
Персональный компьютер	4	17	74	119	116	114	116	124
Музыкальные центры	6	22	41	45	37	36	29	30
Холодильники, морозильники	98	100	105	118	126	124	122	122
Стиральные машины	87	85	96	102	98	102	100	105
Электропылесосы	62	65	89	99	98	98	98	103
Швейные, вязальные машины	59	52	31	44	37	35	26	32
Легковые автомобили	17	20	54	60	51	62	59	60
Мобильные телефоны, смартфоны	-	105	231	224	230	245	228	241

<sup>1)</sup> С 2015 г. - включая кинокамеры.

<sup>2)</sup> До 2015 г. - магнитофон, аудиоплеер.

### 5.5.7. Число собственных легковых автомобилей на 1000 человек населения

(на конец года; штук)

	2000	2005	2010	2015	2016	2017	2018	2019
Число собственных легковых автомобилей на 1000 человек населения	101.8	139.8	217.6	294.4	301.5	312.0	317.9	327.2

### 5.5.8. Вклады населения в банках

(на начало года)

Годы	Сумма рублевых вкладов, млн. рублей	Средний размер вклада на душу населения, рублей
2001	1227	1728
2005	3677	5451
2010	13359	20883
2015	38567	62335
2016	45334	73631
2017	48403	79022
2018	54060	89138
2019	58307	97130
2020	63605	106629

### 5.5.9. Потребление продуктов питания в домашних хозяйствах

(по материалам выборочного обследования бюджетов домашних хозяйств)

(в среднем на одного члена домашнего хозяйства в год; килограммов)

	2000	2005	2010	2015	2016	2017	2018	2019
Мясо и мясные продукты	44	59	71	95	91	95	95	97
Молоко и молочные продукты, литров	193	231	253	266	276	262	257	271
Яйца, штук	190	193	198	229	229	234	228	242
Рыба и рыбные продукты	17	16	16	16	16	16	15	16
Сахар и кондитерские изделия	30	38	36	35	36	35	34	34
Масло растительное и другие жиры	11	11	11	11	11	11	11	11
Картофель	109	81	77	57	55	52	50	62
Овощи и бахчевые	67	77	81	89	85	80	81	87
Хлеб и хлебные продукты	122	112	91	89	92	91	88	91

## 5.6. Жилищные условия населения

## 5.6.1. Основные показатели жилищных условий населения

	2000	2005	2010	2015	2016	2017	2018	2019
Общая площадь жилых помещений, приходящаяся в среднем на одного жителя (на конец года) - всего м <sup>2</sup>	22.3	24.7	27.6	29.9	30.6	31.2	31.9	32.6
в том числе:								
в городах и поселках городского типа	20.4	22.0	24.4	26.8	27.4	27.9	28.3	28.8
в сельской местности	26.7	31.0	35.1	37.5	38.3	39.3	40.8	42.1
Число квартир - всего, тысяч	336.8	348.6	361.2	369.8	371.6	374.5	377.8	381.7
в том числе:								
однокомнатных	78.7	88.2	92.1	96.6	97.1	98.4	99.6	100.0
двухкомнатных	151.4	151.2	155.2	156.6	157.3	158.1	159.0	161.1
трехкомнатных и более	106.7	109.2	113.9	116.6	117.3	118.0	119.2	120.6
Средний размер одной квартиры, м <sup>2</sup> общей площади жилых помещений	46.2	46.6	47.8	48.9	49.4	49.5	49.7	50.3
в том числе:								
однокомнатной	31.4	30.8	32.7	34.3	34.9	35.0	35.2	35.4
двухкомнатной	44.2	44.7	45.0	45.5	46.0	46.1	46.3	46.8
трехкомнатной и более	60.0	62.1	64.0	65.4	65.7	66.2	66.5	67.4
Удельный вес числа семей, состоящих на учете в качестве нуждающихся в жилых помещениях, в общем числе семей (на конец года), процентов	8.5	8.0	6.3	5.5	5.2	5.2	5.0	4.7
Общая площадь капитально отремонтированных жилых помещений <sup>1)</sup> , тыс. м <sup>2</sup>	285.5	58.6	141.5	281.5	173.2	426.2	76.0	x
Приватизировано квартир (с начала приватизации, по состоянию на конец года):								
всего, тысяч	87.0	132.0	161.6	173.3	174.3	175.1	175.5	176.0
в процентах от общего числа квартир, подлежащих приватизации	43.4	64.3	74.5	79.0	79.6	79.5	79.7	80.4

<sup>1)</sup> Без учета площади вестибюлей, тамбуров, лестничных клеток, лифтовых холлов, коридоров, площади встроенных и приспособленных помещений, а также отдельно стоящих строений нежилого назначения. 2000, 2005, 2010 гг. - капитально отремонтировано помещений в жилых домах. С 2015 - 2016 гг. - общая площадь капитально отремонтированных многоквартирных домов за год.

### 5.6.2. Жилищный фонд <sup>1)</sup>

(на конец года; общая площадь жилых помещений; тысяч квадратных метров)

	2000	2005	2010	2015	2016	2017	2018	2019
<b>Жилищный фонд - всего</b>	<b>15840.4</b>	<b>16407.7</b>	<b>17451.2</b>	<b>18437.5</b>	<b>18722.3</b>	<b>18905.2</b>	<b>19161.9</b>	<b>19444.4</b>
в том числе:								
частный	10260.8	12933.5	14843.5	15992.9	16272.4	16499.9	17704.0	18030.4
из него в собственности граждан	9627.0	12486.9	14487.4	15755.8	16038.0	16270.1	17513.1	17840.8
государственный	369.9	324.9	290.6	359.0	351.5	318.1	360.2	359.7
муниципальный	5090.6	3149.3	1771.3	1158.5	1143.3	1104.1	1082.1	1054.3
другой	119.1	-	545.8	927.1	955.1	983.1	x	x
<b>Городской жилищный фонд - всего</b>	<b>10077.3</b>	<b>10396.5</b>	<b>10933.8</b>	<b>11700.1</b>	<b>11867.7</b>	<b>11997.5</b>	<b>12139.2</b>	<b>12292.8</b>
в том числе:								
частный	5719.8	7824.1	9036.0	9781.5	9948.1	10089.1	11174.7	11352.1
из него в собственности граждан	5478.0	7663.9	8867.3	9602.7	9771.8	9916.4	11040.3	11217.6
государственный	211.8	114.5	104.3	195.1	194.4	183.9	227.2	226.9
муниципальный	4054.0	2457.9	1248.4	800.7	776.5	749.4	732.1	713.8
другой	91.7	-	545.1	922.8	948.7	975.1	x	x
<b>Сельский жилищный фонд - всего</b>	<b>5763.1</b>	<b>6011.2</b>	<b>6517.4</b>	<b>6737.4</b>	<b>6854.6</b>	<b>6907.7</b>	<b>7022.7</b>	<b>7151.6</b>
в том числе:								
частный	4541.0	5109.4	5807.5	6211.4	6324.3	6410.8	6529.3	6678.3
из него в собственности граждан	4149.0	4823.0	5620.1	6153.1	6266.2	6353.7	6472.8	6623.2
государственный	158.1	210.4	186.3	163.9	157.1	134.2	133.0	132.8
муниципальный	1036.6	691.4	522.9	357.8	366.8	354.7	350.0	340.5
другой	27.4	-	0.7	4.3	6.4	8.0	x	x

<sup>1)</sup> Здесь и в таблицах 5.6.3., 5.6.4. в связи с отсутствием нормативно-правового акта, устанавливающего порядок государственного учета жилищного фонда в Российской Федерации, в том числе его государственного технического учета включая техническую инвентаризацию), официальная статистическая информация по жилищному фонду. С 2015 года сформирована на основе данных органов местного самоуправления, федеральных органов государственной власти и органов государственной власти субъекта РФ.

### 5.6.3. Приватизация жилищного фонда

	2000	2005	2010	2015	2016	2017	2018	2019	Всего с начала приватизации, по состоянию на 1 января 2020
Число приватизированных жилых квартир, тыс.	5.5	9.8	4.1	2.3	1.0	0.8	0.4	0.4	176.0
Их общая площадь, тыс. м <sup>2</sup>	295.3	478.2	204.8	107.3	47.0	35.2	18.9	19.1	8429.5
Удельный вес приватизированных жилых квартир, в общем числе жилых квартир, подлежащих приватизации, процентов	5.0	13.0	7.4	4.7	2.2	1.7	0.9	1.0	80.4

### 5.6.4. Благоустройство жилищного фонда

(на конец года; в процентах)

	Удельный вес общей площади, оборудованной						
	водо- проводом	водоот- ведением (канали- зацией)	централи- зованным отопле- нием	ванна- ми (душем)	газом	горячим водоснаб- жением	напольны- ми элек- тропли- тами
<b>Весь жилищный фонд</b>							
2000	58.0	52.2	53.0	48.1	84.9	31.9	2.1
2005	59.6	53.5	51.2	47.4	85.4	44.7	2.3
2010	61.9	55.5	53.4	48.0	86.3	44.5	2.6
2015	62.8	55.6	51.8	48.3	83.4	44.5	2.7
2016	63.7	55.9	51.9	48.0	83.6	46.3	2.9
2017	64.0	56.6	52.4	48.1	83.7	46.5	3.0
2018	64.1	56.7	52.1	47.8	83.5	46.6	3.1
2019	64.3	57.3	51.9	48.9	85.7	47.3	3.2
<b>Городской жилищный фонд</b>							
2000	76.2	72.1	73.1	66.5	90.1	44.3	2.9
2005	77.8	73.4	70.8	66.4	90.4	63.6	3.5
2010	79.0	74.3	72.3	67.6	90.7	64.2	3.9
2015	79.9	74.7	72.1	67.3	88.1	64.2	4.1
2016	80.9	75.6	72.5	66.6	89.4	67.3	4.4
2017	81.1	75.8	73.3	66.8	89.3	67.5	4.6
2018	81.3	76.0	73.0	66.2	89.2	67.7	4.6
2019	81.5	76.7	73.1	67.8	89.5	68.4	4.8
<b>Сельский жилищный фонд</b>							
2000	26.1	17.5	17.9	15.8	75.8	10.3	0.6
2005	28.1	19.1	17.4	14.5	76.8	12.0	0.3
2010	33.1	24.1	21.6	15.2	78.8	11.6	0.3
2015	33.1	22.3	16.5	15.4	75.2	10.3	0.4
2016	34.1	21.7	16.2	15.7	73.5	10.1	0.4
2017	34.2	23.2	16.2	15.7	73.9	10.1	0.4
2018	34.3	23.3	15.9	15.8	73.7	10.2	0.5
2019	34.9	24.0	15.6	16.4	79.0	10.9	0.5

### 5.6.5. Благоустройство населенных пунктов

(на конец года)

Годы	Число населенных пунктов, имеющих					
	водопровод			водоотведение (канализацию)		
	городов	поселков городского типа	сельских населенных пунктов	городов	поселков городского типа	сельских населенных пунктов
2000	10	18	195	10	14	66
2005	10	15	217	10	14	76
2010	10	11	255	10	11	85
2015	10	11	322	10	11	85
2016	10	11	327	10	11	85
2017	10	11	331	10	11	85
2018	10	11	336	10	11	85
2019	10	11	343	10	11	85



**5.6.6. Развитие инфраструктуры сельской местности**

	2000	2005	2010	2015	2016	2017	2018	2019
Ввод в действие в сельской местности:								
водопроводных сетей, км	0.60	7.43	-	2.4	1.0	1.5	0.8	-
газовых сетей, км	1.00	-	12.0	47.3	0.3	-	21.8	5.9
АТС, тыс. номеров	0.40	2.82	0.5	-	-	-	-	-
линий электропередачи для электрификации сельского хозяйства напряжением, км:								
6-20 кВ	57.2	68.23	-	-	-	-	-	-
0.4 кВ	38.3	45.00	-	-	-	-	-	-
Число сельских телефонных станций общего пользования (на конец года)	274	263	275	275	279	279	279	276
Общая монтированная емкость сельских телефонных станций общего пользования (на конец года), тыс. номеров	31.5	30.4	42.5	41.3	42.2	40.9	40.5	40.5
Число почтовых ящиков на 10000 человек населения	107.4	81.6	75.3	77.7	78.0	77.3	70.0	70.0

**5.6.7. Регистрация прав на жилые помещения на основании договоров купли-продажи**

(по данным Управления Росреестра по Новгородской области)

(за год)

	2005	2010	2015	2016	2017 <sup>1)</sup>	2018	2019
Число зарегистрированных прав на жилые помещения - всего, единиц	11009	14015	15401	16423	14128	10395	17972
в том числе граждан	10814	13551	15109	16032	13865	10136	17768
Общая площадь жилых помещений, на которые зарегистрированы права - всего, тыс. м <sup>2</sup>	597.2	362.7	568.5	531.0	471.4	351.5	541.5
в том числе граждан	583.4	339.1	554.5	512.8	459.1	341.9	534.2

<sup>1)</sup> За период с 01.01.2017 г. по 31.10.2017 г.**5.6.8. Предоставление жилых помещений**

	2000	2005	2010	2015	2016	2017	2018	2019
Число семей (включая одиноких), получивших жилые помещения и улучшивших жилищные условия из стоящих на учете в качестве нуждающихся (за год), тысяч	1.1	0.7	1.5	0.7	0.8	0.5	0.5	0.6
в процентах от числа семей, состоявших на учете в качестве нуждающихся в жилых помещениях на начало года	5.5	3.7	9.1	4.8	5.1	3.3	3.8	4.2
Число семей (включая одиноких), состоявших на учете в качестве нуждающихся в жилых помещениях (на конец года), тысяч	20.4	18.5	16.3	14.8	14.0	14.0	13.5	12.7
в процентах от общего числа семей (включая одиноких)	8.5	8.0	6.3	5.5	5.2	5.2	5.0	4.7

### 5.6.9. Предоставление гражданам субсидий и социальной поддержки по оплате жилого помещения и коммунальных услуг

(на конец года)

	2000	2005	2010	2015	2016	2017	2018	2019
Получали субсидии в отчетном году, тыс. семей	19.3	28.3	16.7	5.9	5.8	5.5	5.3	5.2
Удельный вес семей, пользующихся субсидиями, в общем числе семей, процентов	8.2	11.0	6.4	2.2	2.2	2.1	2.0	1.9
Сумма начисленных субсидий, млн. рублей	19.0	190.4	186.2	89.0	92.0	95.1	95.6	98.0
Среднемесячный размер субсидий на семью, рублей	82.1	561.1	930.2	1265.0	1324.2	1433.9	1489.2	1576.1
Число граждан, пользующихся социальной поддержкой, тыс. человек	331.8	233.8	225.0	223.2	207.0	192.8	190.0	193.4
Объем фактически возмещенных средств, на предоставление гражданам социальной поддержки, млн. рублей	96.8	438.8	1658.6	1755.2	1672.8	1612.6	1575.3	1661.0
Среднемесячный размер социальной поддержки на одного пользователя, рублей	24.3	156.4	605.8	685.5	677.4	711.4	696.4	715.8
Удельный вес граждан, пользующихся социальной поддержкой, в общей численности населения, процентов	46.7	34.9	35.4	36.2	33.8	31.8	31.7	32.4

### 5.6.10. Распределение домашних хозяйств по видам занимаемого жилья и числу жилых комнат

(по материалам выборочного обследования бюджетов домашних хозяйств)

(на конец года; в процентах к итогу)

	2000	2005	2010	2015	2016	2017	2018	2019
<b>Все домашние хозяйства</b>	<b>100</b>	<b>100</b>	<b>100</b>	<b>100</b>	<b>100</b>	<b>100</b>	<b>100</b>	<b>100</b>
в том числе занимающие:								
отдельную квартиру	67.3	63.9	68.6	64.8	78.0	79.1	78.4	78.8
жилую площадь в коммунальной квартире	4.8	3.7	1.8	1.6	0.2	0.1	0.5	0.0
жилую площадь в общежитии	4.6	6.9	0.1	0.2	0.1	-	0.1	0.1
отдельный дом, часть дома	21.2	25.5	29.5	33.4	21.7	20.8	21.0	21.1
другое жилье	2.1	-	-	0.1	-	-	-	-
<b>Число домашних хозяйств</b>	<b>100</b>	<b>100</b>	<b>100</b>	<b>100</b>	<b>100</b>	<b>100</b>	<b>100</b>	<b>100</b>
из них занимающие:								
1 комнату	30	21	9	12	15	17	15	11
2 комнаты	41	46	36	36	41	43	45	48
3 комнаты и более	29	33	55	52	45	41	40	41

**5.6.11. Распределение домашних хозяйств по видам занимаемого жилья и числу жилых комнат в 2019 году**

(по материалам выборочного обследования бюджетов домашних хозяйств)

(на конец года; в процентах к итогу)

	Все домохозяйства	из них по группам населения в зависимости от уровня располагаемых ресурсов				
		первая (с наименьшими располагаемыми ресурсами)	вторая	третья	четвертая	пятая (с наибольшими располагаемыми ресурсами)
<b>Все домашние хозяйства</b>						
в том числе занимающие:						
отдельную квартиру	78.8	52.7	83.1	79.0	90.4	82.7
жилую площадь в коммунальной квартире	0.0	-	0.2	-	-	-
жилую площадь в общежитии	0.1	-	-	0.1	0.2	-
отдельный дом, часть дома	21.1	47.3	16.7	20.9	9.4	17.3
<b>Число домашних хозяйств</b>						
из них занимающие:						
1 комнату	10.5	1.1	9.3	15.0	10.9	13.3
2 комнаты	48.1	42.0	64.3	49.3	39.1	46.1
3 комнаты и более	41.4	57.0	26.4	35.7	50.0	40.6

**5.6.12. Распределение домашних хозяйств по площади жилых помещений, приходящейся в среднем на одного проживающего**

(по материалам выборочного обследования бюджетов домашних хозяйств)

(на конец года; в процентах от общего числа домохозяйств)

	2000	2005	2010	2015	2016	2017	2018	2019
Площадь жилых помещений, приходящаяся в среднем на одного проживающего, м <sup>2</sup> общей площади:								
до 9.0	7	6	1	1	2	1	1	-
9.1-13.0	17	16	10	10	8	8	9	8
13.1-15.0	6	10	7	5	3	5	5	5
15.1-20.0	26	16	17	21	20	20	22	23
20.1-25.0	13	15	15	18	18	14	11	13
25.1-30.0	10	12	14	11	10	13	17	13
30.1-40.0	10	12	15	15	22	21	19	16
40.1 и более	11	13	21	19	17	17	17	22

**5.6.13. Распределение домашних хозяйств с различным уровнем денежных доходов по площади жилых помещений, приходящейся в среднем на одного проживающего в 2019 году**

(по материалам выборочного обследования бюджетов домашних хозяйств)

(на конец года; в процентах от общего числа домохозяйств)

	из них по группам населения в зависимости от уровня располагаемых ресурсов				
	первая (с наименьшими располагаемыми ресурсами)	вторая	третья	четвертая	пятая (с наибольшими располагаемыми ресурсами)
Площадь жилых помещений, приходящаяся в среднем на одного проживающего, м <sup>2</sup> общей площади:					
до 9.0	2.2	0.4	-	-	-
9.1-13.0	18.8	12.9	8.9	-	1.9
13.1-15.0	11.7	10.0	0.5	8.9	-
15.1-20.0	24.3	28.3	22.8	25.8	16.0
20.1-25.0	12.0	9.4	15.0	19.9	9.3
25.1-30.0	6.3	18.2	12.9	7.6	16.0
30.1-40.0	13.0	8.9	24.9	15.1	15.4
40.1 и более	11.8	11.8	14.9	22.7	41.3

**Методологические пояснения**

**Таблица 5.1. Среднедушевые денежные доходы** (в месяц) исчисляются делением годового объема денежных доходов на 12 и на среднегодовую численность населения.

**Денежные доходы населения** включают доходы лиц, занятых предпринимательской деятельностью, выплаченную заработную плату наемных работников (начисленную заработную плату, скорректированную на изменение просроченной задолженности), социальные выплаты (пенсии, пособия, стипендии, страховые возмещения и прочие выплаты), доходы от собственности в виде процентов по вкладам, ценным бумагам, дивидендов и другие доходы.

**Реальные денежные доходы** - относительный показатель, исчисленный путем деления индекса номинального размера (т. е. фактически сложившегося в отчетном периоде) денежных доходов населения на индекс потребительских цен за соответствующий временной период. Показатель в целом по Российской Федерации рассчитывается с 1992 г., по субъектам Российской Федерации - с 1994 г.

**Реальная начисленная заработная плата** характеризует покупательскую способность заработной платы в отчетном периоде в связи с изменением цен на потребительские товары и услуги по сравнению с базисным периодом. Для этого рассчитывается индекс реальной начисленной заработной платы путем деления индекса номинальной начисленной заработной платы на индекс потребительских цен за один и тот же временной период.

**Реальный размер назначенных пенсий** - относительный показатель, исчисленный путем деления индекса номинального размера (т.е. фактически сложившегося в отчетном периоде) назначенных пенсий на индекс потребительских цен за соответствующий временной период.

**Коэффициент фондов (коэффициент дифференциации доходов)** - характеризует степень социального расслоения и определяется как соотношение между средними уровнями денежных доходов 10% населения с самыми высокими доходами и 10% населения с самыми низкими доходами.

**Таблица 5.1., 5.2.3. Среднемесячная номинальная начисленная заработная плата** исчисляется делением фонда начисленной заработной платы работников на среднесписочную численность работников и на количество месяцев в периоде. В фонд заработной платы включаются начисленные работникам суммы оплаты труда в денежной и неденежной формах за отработанное и неотработанное время, компенсационные выплаты, связанные с режимом работы и условиями труда, доплаты и надбавки, премии, единовременные поощрительные выплаты, а также оплата питания и проживания, имеющая системный характер. Пособия, получаемые работниками из государственных внебюджетных фондов, не включаются в фонд заработной платы и среднемесячную заработную плату.

**Таблица 5.1., 5.3.1., 5.3.2. К пенсионерам** относятся лица, реализовавшие право на получение пенсии в соответствии с законодательством Российской Федерации и межгосударственными соглашениями, постоянно проживающие в Российской Федерации.

**Средний размер назначенных пенсий** определяется делением общей суммы назначенных пенсий (2000 г. - с учетом компенсации, в 2017 г. в соответствии с Федеральным законом от 22 ноября 2016 г. № 385-ФЗ была осуществлена единовременная денежная выплата в размере 5 тысяч рублей, которая учтена при публикации данных за 2017 г. и соответствующих относительных показателей за 2018 г.) на численность пенсионеров, состоящих на учете в системе Пенсионного фонда Российской Федерации (до 2002 г. - в органах социальной защиты населения).

**Таблица 5.1., 5.4.3. Величина прожиточного минимума** в соответствии с Федеральным законом от 24 октября 1997 г. № 134-ФЗ "О прожиточном минимуме в Российской Федерации" представляет собой стоимостную оценку потребительской корзины, а также обязательные платежи и сборы.

С 2013 г. Федеральным законом от 3 декабря 2012 г. № 233-ФЗ "О внесении изменений в Федеральный закон "О прожиточном минимуме в Российской Федерации" изменен порядок определения потребительской корзины и прожиточного минимума в целом по Российской Федерации и по субъектам Российской Федерации.

Согласно основным положениям указанного закона в составе потребительской корзины определяются: продукты питания - в натуральных показателях, непродовольственные товары и услуги - в соотношении со стоимостью продуктов питания (в объеме по 50% от стоимости продуктов питания).

Величина прожиточного минимума определяется ежеквартально в среднем на душу населения, а также для трех социально-демографических групп населения (трудоспособное население, пенсионеры, дети) и устанавливается: в целом по Российской Федерации - Правительством Российской Федерации и по субъектам Российской Федерации - органами исполнительной власти субъектов Российской Федерации.

**Таблица 5.1., 5.4.4. Численность населения с денежными доходами ниже величины прожиточного минимума** определяется на основе данных о распределении населения по величине среднедушевых денежных доходов и является результатом их измерения с величиной прожиточного минимума.

**Таблица 5.4.1. Распределение населения по величине среднедушевых денежных доходов** характеризует дифференциацию населения по уровню материального достатка и представляет собой показатель численности (или долей) постоянного населения, сгруппированные в заданных интервалах по уровню среднедушевых денежных доходов.

**Таблица 5.4.2., 5.4.4., 5.5.6., 5.5.9., 5.6.10. - 5.6.13. Выборочное обследование бюджетов домашних хозяйств** является методом государственного статистического наблюдения за уровнем жизни населения. Проводится с целью получения экономико-статистической информации о жизненном уровне различных групп и слоев населения.

Обследование бюджетов домашних хозяйств проводится ежеквартально во всех субъектах Российской Федерации по выборочному методу и охватывает 48,5 тысячи домашних хозяйств. Итоги обследования разрабатываются ежеквартально и за год в целом.

**Таблица 5.4.2. Распределение общего объема денежных доходов по различным группам населения** выражается через долю общего объема денежных доходов, которая приходится на каждую из 20 - процентных групп населения, ранжированного по мере возрастания среднедушевых денежных доходов.

**Коэффициент Джини** (индекс концентрации доходов) характеризует степень отклонения линии фактического распределения общего объема денежных доходов населения, от линии их равномерного распределения. Величина коэффициента может варьировать от 0 до 1, при этом, чем выше значение показателя, тем более неравномерно распределены доходы в обществе.

**Таблица 5.5.1. Денежные расходы населения** включают расходы на покупку товаров и оплату услуг, платежи за товары (работы, услуги) зарубежным поставщикам за безна-

личный и наличный расчет, включая сальдо трансграничной интернет-торговли; расходы на оплату обязательных платежей и разнообразных взносов; прочие расходы населения.

К **сбережениям** населения относятся: прирост (уменьшение) сбережений на рублевых и валютных счетах в банках Российской Федерации и за рубежом; прирост (уменьшение) средств в форме кредитов и займов от иностранных контрагентов; прирост (уменьшение) сбережений в ценных бумагах (включая векселя и долговые ценные бумаги); расходы на покупку недвижимости (включая сальдо операций с инструментами участия в капитале и недвижимостью за рубежом); прирост (уменьшение) наличных денег на руках у населения в рублях и в иностранной валюте в рублевом эквиваленте; прирост (уменьшение) прочих сбережений. Общий объем сбережений населения корректируется на величину финансовых обязательств реализации финансовых активов (средств от продажи и погашения инвестиционных паев, от реализации долей участия в уставном капитале организаций и др.).

**Прирост финансовых активов** состоит из прироста (уменьшения) вкладов на счетах граждан, денег на руках у населения, расходов на приобретение ценных бумаг, иностранной валюты, покупку населением скота и птицы, изменения средств на счетах индивидуальных предпринимателей, за минусом изменения задолженности по кредитам.

**Таблица 5.5.3. - 5.5.5. Располагаемые ресурсы домашних хозяйств** - объем денежных и натуральных (в стоимостной оценке) средств, которыми располагали домашние хозяйства для финансирования своего потребления и создания сбережений в период обследования.

**Таблица 5.6.2. - 5.6.4. Жилищный фонд** - совокупность всех жилых помещений, находящихся на территории Российской Федерации.

Жилым помещением признается изолированное помещение, которое является недвижимым имуществом и пригодно для постоянного проживания граждан (отвечает установленным санитарным и техническим правилам и нормам, иным требованиям законодательства).

В составе жилищного фонда не учитываются дачи, летние садовые домики, спортивные и туристские базы, мотели, кемпинги, санатории, дома отдыха, пансионаты, дома для приезжих, гостиницы, казармы, кельи, железнодорожные вагончики и другие строения.

Учет жилищ ведется по основным видам собственности:

**частный жилищный фонд** - совокупность жилых помещений, находящихся в собственности граждан и в собственности юридических лиц;

**государственный жилищный фонд** - совокупность жилых помещений, принадлежащих на праве собственности Российской Федерации (жилищный фонд Российской Федерации), и жилых помещений, принадлежащих на праве собственности субъектам Российской Федерации (жилищный фонд субъектов Российской Федерации);

**муниципальный жилищный фонд** - совокупность жилых помещений, принадлежащих на праве собственности муниципальным образованиям.

**Общая площадь жилого помещения** состоит из суммы площади всех частей такого помещения, включая площадь помещений вспомогательного использования, предназначенных для удовлетворения гражданами бытовых и иных нужд, связанных с их проживанием в жилом помещении, за исключением балконов, лоджий, веранд и террас.

**Таблица 5.6.3. Приватизация жилых помещений** - бесплатная передача в собственность граждан Российской Федерации на добровольной основе занимаемых ими жилых помещений в государственном и муниципальном жилищном фонде.



<b>6.</b>	<b>ОБРАЗОВАНИЕ .....</b>	<b>113</b>
6.1.	Основные показатели образования .....	113
6.2.	Дошкольное образование .....	116
6.2.1.	Организации, осуществляющие образовательную деятельность по образовательным программам дошкольного образования, присмотр и уход за детьми .....	116
6.2.2.	Распределение организаций, осуществляющих образовательную деятельность по образовательным программам дошкольного образования, присмотр и уход за детьми по назначению .....	116
6.2.3.	Обеспеченность детей местами в организациях, осуществляющих образовательную деятельность по образовательным программам дошкольного образования, присмотр и уход за детьми .....	118
6.3.	Дети и подростки, оставшиеся без попечения родителей .....	118
6.3.1.	Интернатные учреждения для детей .....	118
6.3.2.	Устройство детей и подростков, оставшихся без попечения родителей .....	119
6.4.	Начальное, основное и среднее общее образование .....	120
6.4.1.	Организации, осуществляющие образовательную деятельность по образовательным программам начального, основного и среднего общего образования, численность обучающихся и учителей в них .....	120
6.4.2.	Средняя численность обучающихся в классах по уровням общего образования .....	121
6.4.3.	Средняя наполняемость классов по уровням общего образования .....	121
6.4.4.	Распределение численности учащихся по направлениям дополнительных общеобразовательных программ для детей .....	121
6.5.	Среднее профессиональное образование .....	122
6.5.1.	Образовательные организации, осуществляющие образовательную деятельность по образовательным программам среднего профессионального образования .....	122
6.5.2.	Электронные средства обучения в образовательных организациях, осуществляющих образовательную деятельность по образовательным программам среднего профессионального образования .....	122
6.5.3.	Численность преподавателей и мастеров производственного обучения в образовательных организациях, осуществляющих образовательную деятельность по образовательным программам среднего профессионального образования .....	122
6.5.4.	Численность студентов, обучающихся по образовательным программам подготовки квалифицированных рабочих, служащих по формам обучения .....	123
6.5.5.	Численность студентов, обучающихся по образовательным программам подготовки квалифицированных рабочих, служащих по полу и возрасту .....	123
6.5.6.	Прием на обучение по образовательным программам подготовки квалифицированных рабочих, служащих по формам обучения .....	123
6.5.7.	Выпуск квалифицированных рабочих и служащих по профессиям .....	124
6.5.8.	Численность студентов, прием на обучение и выпуск квалифицированных рабочих, служащих по источникам финансирования обучения .....	124
6.5.9.	Численность студентов, обучающихся по образовательным программам подготовки специалистов среднего звена по формам обучения .....	125
6.5.10.	Численность студентов, обучающихся по образовательным программам подготовки специалистов среднего звена, по полу и возрасту .....	125
6.5.11.	Прием на обучение по образовательным программам подготовки специалистов среднего звена .....	126
6.5.12.	Выпуск специалистов среднего звена образовательными организациями по группам специальностей .....	126
6.5.13.	Численность студентов, прием на обучение и выпуск специалистов среднего звена по источникам финансирования обучения .....	127
6.6.	Высшее образование .....	128
6.6.1.	Государственные образовательные организации высшего образования и научные организации, осуществляющие образовательную деятельность по программам бакалавриата, специалитета, магистратуры .....	128
6.6.2.	Трудоустройство специалистов, окончивших очные отделения образовательных организаций высшего образования (диаграмма) .....	129
6.6.3.	Численность профессорско-преподавательского персонала в государственных образовательных организациях высшего образования и научных организациях, осуществляющих образовательную деятельность по программам бакалавриата, специалитета, магистратуры .....	129
	Методологические пояснения .....	129



## 6. ОБРАЗОВАНИЕ

### 6.1. Основные показатели образования

(на конец года)

	2000	2005	2010	2015	2016	2017	2018	2019
Число организаций, осуществляющих образовательную деятельность по образовательным программам дошкольного образования, присмотр и уход за детьми <sup>1)</sup>	277	241	281	239	235	231	210	173
В них воспитанников:								
тыс. человек	24.7	28.0	31.4	36.6	37.1	37.1	36.8	34.8
Валовой коэффициент охвата дошкольным образованием, процентов <sup>2)</sup>	74.7	82.3	83.1	85.5	85.7	85.8	86.3	85.0
Численность воспитанников, приходящихся на 100 мест в организациях, осуществляющих образовательную деятельность по образовательным программам дошкольного образования, присмотр и уход за детьми, человек	82	94	104	99	98	98	97	94
Число организаций, осуществляющих образовательную деятельность по образовательным программам начального, основного и среднего общего образования (без вечерних (сменных) образовательных организаций общего образования) <sup>3)</sup> , единиц	334	302	255	208	206	208	201	192
В них обучающихся, тыс. человек	94.4	63.7	55.9	59.7	61.4	63.6	64.6	65.7
Валовой коэффициент охвата образовательными программами начального основного и среднего общего образования, в процентах от численности детей в возрасте 7-17 лет	88.5	85.5	96.5	98.2	98.5	99.1	98.2	97.0
Число вечерних (сменных) образовательных организаций общего образования	5	5	5	2	1	-	-	-
В них обучающихся, тыс. человек	2.2	2.1	1.5	0.7	0.4	-	-	-
Число образовательных организаций, осуществляющих образовательную деятельность по программам подготовки квалифицированных рабочих, служащих и специалистов среднего звена <sup>4)</sup>	36	37	35	24	25	29	27	27
Численность студентов, обучающихся по программам подготовки:								
квалифицированных рабочих, служащих <sup>5)</sup> , тыс. человек	9.1	9.9	5.4	3.7	2.6	2.6	2.6	3.0
специалистов среднего звена <sup>6)</sup> , тыс. человек	11.1	11.4	8.3	9.8	9.5	10.4	10.2	10.4

Продолжение таблицы 6.1.

	2000	2005	2010	2015	2016	2017	2018	2019
На 10000 человек населения численность студентов, обучающихся по программам подготовки:								
квалифицированных рабочих, служащих, тыс. человек	128.6	148.9	85.2	59.4	43.1	42.7	43.7	49.5
специалистов среднего звена	156.6	170.7	131.6	158.7	154.3	170.8	169.1	174.8
Принято на обучение в образовательные организации по программам подготовки:								
квалифицированных рабочих, служащих, тыс. человек	4.4	4.3	2.9	2.0	1.0	1.0	1.0	1.3
специалистов среднего звена, тыс. человек	4.0	3.6	2.9	3.0	3.0	3.3	3.2	3.3
Выпущено, тыс. человек:								
квалифицированных рабочих, служащих	3.6	4.1	2.8	1.9	0.9	0.9	0.7	0.7
специалистов среднего звена	2.5	2.8	2.3	1.6	1.8	1.9	2.2	2.1
На 10000 человек занятого населения выпущено:								
квалифицированных рабочих, служащих	113.2	132.2	89.4	62.2	29.4	28.5	24.0	23.8
специалистов среднего звена	78.6	87.7	71.5	50.4	57.3	62.9	72.9	71.3
Численность преподавателей профессиональных образовательных организаций, осуществляющих подготовку квалифицированных рабочих, служащих и подготовку специалистов среднего звена (без учета внешних совместителей) <sup>7)</sup> , человек	719	673	598	567	539	575	559	538
Число образовательных организаций высшего образования и научных организаций, осуществляющие образовательную деятельность по программам бакалавриата, специалитета, магистратуры <sup>8)</sup>	3	11	11	9	7	3	2	2
в том числе:								
государственных	2	9	9	6	4	2	2	2
частных	1	2	2	3	3	1	-	-
Численность студентов, обучающихся по программам бакалавриата, специалитета, магистратуры <sup>9)</sup> , тыс. человек	19.2	23.0	21.1	12.5	11.5	8.1	7.9	8.1
в том числе:								
в государственных, тыс. человек	18.8	21.7	18.4	10.0	8.7	7.9	7.9	8.1

Продолжение таблицы 6.1.

	2000	2005	2010	2015	2016	2017	2018	2019
в частных, человек	372	1305	2715	2483	2772	142	-	-
Численность студентов, обучающихся по программам бакалавриата, специалитета, магистратуры, на 10000 человек населения, человек	269.6	345.1	333.9	202.8	188.0	133.2	131.0	135.3
Прием на обучение по программам бакалавриата, специалитета, магистратуры, тыс. человек	5.1	5.8	4.1	2.5	2.3	2.1	2.1	2.4
в том числе:								
в государственные, тыс. человек	4.9	5.3	3.6	2.2	2.2	2.1	2.1	2.4
в частные, человек	166	485	506	208	111	45	-	-
Выпущено бакалавров, специалистов, магистров, тыс. человек	2.5	4.3	3.9	2.9	2.8	2.0	1.6	1.7
в том числе:								
из государственных, тыс. человек	2.5	4.1	3.4	2.7	2.6	2.0	1.6	1.7
из частных, человек	50	192	436	247	230	-	-	-
Выпуск бакалавров, специалистов, магистров на 10000 занятого населения, человек	79.8	136.7	122.8	93.9	92.9	66.9	52.9	56.9
Коэффициент выпуска по программам бакалавриата, специалитета, магистратуры, процентов	26.1	41.1	36.5	50.1	52.0	37.3	31.0	33.9
Валовой коэффициент охвата образовательными программами среднего профессионального и высшего образования (бакалавриат, специалитет, магистратура аспирантура), в процентах к численности населения в возрасте 15-34 года	20.9	22.7	19.9	17.3	16.2	14.9	15.2	16.1

<sup>1)</sup> До 2015 г. - дошкольные образовательные организации.

<sup>2)</sup> До 2018 г. - охват детей дошкольным образованием.

<sup>3)</sup> Включая обособленные структурные подразделения (филиалы).

<sup>4)</sup> Включая организации, осуществляющие подготовку квалифицированных рабочих, служащих, профессиональные организации, осуществляющие подготовку специалистов среднего звена. С 2010 г. - включая организации, осуществляющие подготовку квалифицированных рабочих, служащих только на договорной основе.

<sup>5)</sup> С 2010 г. - включая студентов обучающихся на договорной основе.

<sup>6)</sup> С учетом студентов филиалов образовательных организаций, осуществляющих подготовку специалистов среднего звена и структурных подразделений Новгородского государственного университета им. Я. Мудрого.

<sup>7)</sup> До 2016 г. - численность преподавателей образовательных организаций, осуществляющих подготовку специалистов среднего звена (без учета внешних совместителей).

<sup>8)</sup> С учетом филиалов образовательных организаций высшего образования и научных организаций. До 2016/2017 учебного года - число образовательных организаций высшего образования.

<sup>9)</sup> С учетом студентов филиалов образовательных организаций высшего образования.

## 6.2. Дошкольное образование

### 6.2.1. Организации, осуществляющие образовательную деятельность по образовательным программам дошкольного образования, присмотр и уход за детьми <sup>1)</sup>

(на конец года)

	2000	2005	2010	2015	2016	2017	2018	2019
Число организаций - всего	277	241	281	239	235	231	210	173
в том числе:								
в городах и поселках городского типа	154	146	154	143	141	138	127	110
в сельской местности	123	95	127	96	94	93	83	63
Численность воспитанников в организациях - всего, тыс. человек	24.7	28.0	31.4	36.6	37.1	37.1	36.8	34.8
в том числе:								
в городах и поселках городского типа	19.6	22.2	25.0	30.0	30.7	30.8	31.0	30.0
в сельской местности	5.1	5.8	6.4	6.6	6.4	6.3	5.8	4.8
Численность педагогических работников организаций - всего, тыс. человек	3.5	3.5	3.2	3.2	3.3	3.3	3.3	3.3
в том числе:								
в городах и поселках городского типа	2.7	2.7	2.6	2.7	2.8	2.8	2.8	2.8
в сельской местности	0.8	0.8	0.6	0.6	0.5	0.5	0.5	0.5

<sup>1)</sup> До 2015 г. - дошкольные образовательные организации.

### 6.2.2. Распределение организаций, осуществляющих образовательную деятельность по образовательным программам дошкольного образования, присмотр и уход за детьми по назначению <sup>1)</sup>

(на конец года)

	2010
<b>Число организаций</b>	
<b>Дошкольные образовательные организации по типам - всего</b>	<b>280</b>
в том числе:	
дошкольные образовательные организации	256
из них:	
детские сады	119
детские сады общеразвивающего вида с приоритетным осуществлением деятельности по одному из направлений развития детей	44
детские сады компенсирующего вида	13
детские сады присмотра и оздоровления	1
детские сады комбинированного вида	69
центры развития ребенка - детские сады	10
образовательные организации для детей дошкольного и младшего школьного возраста	24
из них начальная школа - детский сад компенсирующего вида	1

Продолжение таблицы 6.2.2.

	2010
<b>Численность воспитанников в них</b> <sup>2)</sup> , человек	
<b>Дошкольные образовательные организации по типам - всего</b>	<b>29565</b>
в том числе:	
дошкольные образовательные организации	29193
из них:	
детские сады	7075
детские сады общеразвивающего вида с приоритетным осуществлением деятельности по одному из направлений развития детей	7914
детские сады компенсирующего вида	1035
детские сады пристра и оздоровления	14
детские сады комбинированного вида	10920
центры развития ребенка - детские сады образовательные организации для детей дошкольного и младшего школьного возраста	372
из них начальная школа - детский сад компенсирующего вида	60

Продолжение таблицы 6.2.2.

	2015	2016	2017	2018	2019
<b>Число организаций</b>					
Самостоятельные дошкольные образовательные организации	194	192	192	160	101
Обособленные структурные подразделения (филиалы) дошкольных образовательных организаций	15	14	16	12	6
Обособленные структурные подразделения (филиалы) общеобразовательных организаций	15	14	14	16	22
Подразделения (группы), организованные при общеобразовательных организациях	40	38	35	45	68
Подразделения (группы), организованные при организациях дополнительного образования детей	4	3	3	4	3
Подразделения (группы), организованные при иных юридических лицах	1	2	1	1	1
<b>Численность воспитанников в них, человек</b>					
Самостоятельные дошкольные образовательные организации	33676	34259	34828	32432	22743
Обособленные структурные подразделения (филиалы) дошкольных образовательных организаций	348	300	377	270	112
Обособленные структурные подразделения (филиалы) общеобразовательных организаций	607	587	601	628	1131
Подразделения (группы), организованные при общеобразовательных организациях	1848	1823	1197	3386	10767
Подразделения (группы), организованные при организациях дополнительного образования детей	112	82	61	79	63
Подразделения (группы), организованные при иных юридических лицах	27	67	44	53	33

<sup>1)</sup> Дошкольные образовательные организации, без организаций на капитальном ремонте; без общеобразовательных организаций с группами дошкольного воспитания детей.

<sup>2)</sup> 2010 г. - без общеобразовательных организаций с группами дошкольного воспитания детей.

**6.2.3. Обеспеченность детей местами в организациях, осуществляющих образовательную деятельность по образовательным программам дошкольного образования, присмотр и уход за детьми <sup>1)</sup>**

(на конец года)

	2000	2005	2010	2015	2016	2017	2018	2019
Обеспеченность детей в возрасте 1-6 лет местами в организациях на 1000 детей - всего, мест	911	874	801	866	875	876	890	901
в том числе:								
в городах и поселках городского типа	870	832	836	926	940	919	931	946
в сельской местности	1010	998	712	714	707	755	765	755
На 100 мест приходится воспитанников - всего, человек	82	94	104	99	98	98	97	94
в том числе:								
в городах и поселках городского типа	96	107	110	106	104	105	104	101
в сельской местности	52	65	85	76	75	73	71	66

<sup>1)</sup> До 2015 г. - дошкольные образовательные организации.

**6.3. Дети и подростки, оставшиеся без попечения родителей**

**6.3.1. Интернатные учреждения для детей**

(на конец года)

	2000	2005	2010	2015	2016	2017	2018	2019
Число домов ребенка <sup>1)</sup>	2	1	1	1	1	1	1	1
В них детей, человек	190	155	113	62	44	48	53	33
Число детских домов <sup>2)</sup>	15	16	4	1	1	1	-	-
В них детей, человек	533	655	136	50	47	45	-	-
Число домов-интернатов для детей <sup>3)</sup>	1	1	1	1	1	1	1	1
В них детей, человек	178	136	115	59	49	42	40	42

<sup>1)</sup> По данным министерства здравоохранения Новгородской области.

<sup>2)</sup> По данным министерства образования Новгородской области.

<sup>3)</sup> По данным министерства труда и социальной защиты населения Новгородской области.

**6.3.2. Устройство детей и подростков, оставшихся без попечения родителей <sup>1)</sup>**

(на конец года; человек)

	2000	2005	2010	2015	2016	2017	2018	2019
Всего выявлено и учтено детей и подростков, оставшихся без попечения родителей <sup>2)</sup>	926	710	532	243	284	271	263	283
из них устроены:								
в дома ребенка, детские дома и школы-интернаты для детей-сирот и детей, оставшихся без попечения родителей, учреждения социальной защиты населения и иные учреждения на полное государственное обеспечение	246	262	92	31	30	19	37	19
под опеку (попечительство), на усыновление	526	331	369	171	202	183	157	179
в том числе усыновлены иностранными гражданами	33	60	37	1	-	-	-	-
в профессиональные образовательные организации, осуществляющие подготовку квалифицированных рабочих, служащих, в профессиональные образовательные организации, осуществляющие подготовку специалистов среднего звена и в образовательные организации высшего образования на полное государственное обеспечение	2	12	5	1	-	-	3	2
Численность детей-сирот и детей, оставшихся без попечения родителей, воспитывающихся в интернатных учреждениях:								
дома ребенка	107	99	71	23	27	17	16	14
детские дома	519	647	136	50	47	45	-	-
дома-интернаты для детей	178	136	115	59	49	42	40	42
Находится детей и подростков на воспитании в семьях:								
под опекой (попечительством)	2395	2228	1668	1075	900	761	680	628
под предварительной опекой (попечительством)	-	-	-	28	36	58	51	60
на усыновлении	1766	1452	869	871	878	118	125	104
в приемных семьях (без родных детей)	90	273	1419	1786	1813	1796	1761	1700

<sup>1)</sup> По данным министерства образования Новгородской области.

<sup>2)</sup> С учетом детей, оставшихся неустroенными к началу отчетного года.

## 6.4. Начальное, основное и среднее общее образование

### 6.4.1. Организации, осуществляющие образовательную деятельность по образовательным программам начального, основного и среднего общего образования, численность обучающихся и учителей в них

(на начало учебного года)

	2000/ 2001	2005/ 2006	2010/ 2011	2015/ 2016	2016/ 2017	2017/ 2018	2018/ 2019	2019/ 2020
<b>Число организаций, осуществляющих образовательную деятельность по образовательным программам начального, основного и среднего общего образования<sup>1)</sup>, - всего</b>	339	307	260	210	207	208	201	192
в том числе:								
государственные и муниципальные организации, осуществляющие образовательную деятельность по образовательным программам начального, основного и среднего общего образования (без вечерних (сменных) образовательных организаций общего образования)	332	301	255	208	206	208	201	192
государственные и муниципальные вечерние (сменные) образовательные организации общего образования	5	5	5	2	1	-	-	-
частные организации	2	1	-	-	-	-	-	-
<b>Численность обучающихся, тыс. человек</b>	96.6	65.8	57.4	60.4	61.8	63.6	64.6	65.7
в том числе:								
в организациях, осуществляющих образовательную деятельность по образовательным программам начального, основного и среднего общего образования	94.0	63.6	55.9	59.7	61.4	63.6	64.6	65.7
в государственных и муниципальных вечерних (сменных) образовательных организациях общего образования	2.2	2.1	1.5	0.7	0.4	-	-	-
в частных организациях	0.4	0.1	-	-	-	-	-	-
<b>Численность обучающихся, получивших аттестат об основном общем образовании, человек</b>	10503	8435	5656	4805	4789	5231	5549	5698
<b>Численность обучающихся, получивших аттестат о среднем общем образовании, человек</b>	6086	5176	3000	2627	2431	2222	2364	2523
<b>Численность учителей<sup>2)</sup>, человек</b>	6987	5555	4218	3969	4022	4119	4113	4086

<sup>1)</sup> Включая обособленные структурные подразделения (филиалы).

<sup>2)</sup> С 2000/2001 учебного года - без внешних совместителей, с 2010/2011 учебного года - без руководителей.



### 6.4.2. Средняя численность обучающихся в классах по уровням общего образования <sup>1)</sup>

(на начало учебного года; человек)

Годы	Численность обучающихся - всего	в том числе в классах		
		1-3(4)	5-9	10-11(12)
2000/2001	86368	23032	51241	12095
2005/2006	56916	19542	27848	9526
2010/2011	52144	21436	24476	6232
2015/2016	57057	25206	27332	4519
2016/2017	59005	26070	28134	4801
2017/2018	60679	26767	28721	5191
2018/2019	61731	26808	29474	5449
2019/2020	62802	27482	29927	5393

<sup>1)</sup> Без обучающихся в специальных (коррекционных) образовательных организациях и классах для обучающихся и воспитанников с ограниченными возможностями здоровья, без детей, нуждающихся в психолого-педагогической и медико-социальной помощи. С 2016/2017 г. - по классам очного обучения, без обучающихся с ограниченными возможностями здоровья.

### 6.4.3. Средняя наполняемость классов по уровням общего образования <sup>1)</sup>

(приходится обучающимся в среднем на один класс)

(на начало учебного года; человек)

Годы	Классы - всего	в том числе в классах		
		1-3(4)	5-9	10-11(12)
2000/2001	18	14	19	20
2005/2006	15	13	16	19
2010/2011	18	17	18	19
2015/2016	20	20	20	17
2016/2017	20	21	20	17
2017/2018	20	21	20	18
2018/2019	20	21	20	18
2019/2020	21	21	21	17

<sup>1)</sup> Без обучающихся в специальных (коррекционных) образовательных организациях и классах для обучающихся и воспитанников с ограниченными возможностями здоровья, без детей, нуждающихся в психолого-педагогической и медико-социальной помощи. С 2016/2017 г. - по классам очного обучения, без обучающихся с ограниченными возможностями здоровья.

### 6.4.4. Распределение численности учащихся по направлениям дополнительных общеобразовательных программ для детей

(на конец года; человек)

	2016	2017	2018	2019
Численность учащихся по направлениям дополнительных общеобразовательных программ для детей				
техническое	7235	4729	6634	9175
естественнонаучное	12296	11440	10605	10023
туристско-краеведческое	3246	3035	3315	2714
социально-педагогическое	30520	27432	26218	24651
в области искусств:				
общеразвивающие программы	30678	31129	28888	27519
предпрофессиональные программы	1653	2045	2032	2233
в области физической культуры и спорта:				
общеразвивающие программы	23002	23059	20260	18395
предпрофессиональные программы	3287	3512	2660	1712

## 6.5. Среднее профессиональное образование

### 6.5.1. Образовательные организации, осуществляющие образовательную деятельность по образовательным программам среднего профессионального образования

(на начало учебного года)

Годы	Число образовательных организаций	Численность студентов - всего, человек	в том числе по формам обучения		
			очная	очно-заочная	заочная
2016/2017	20	12092	9979	255	1858
2017/2018	22	12948	10714	264	1970
2018/2019	20	12776	10757	245	1774
2019/2020	20	13383	11492	227	1664

### 6.5.2. Электронные средства обучения в образовательных организациях, осуществляющих образовательную деятельность по образовательным программам среднего профессионального образования

	2016	2017	2018	2019
Число персональных компьютеров, используемых в учебных целях, шт.	1031	1089	1298	1942
из них:				
в составе локальных вычислительных сетей	574	630	894	1458
имеющие доступ к сети Интернет	682	741	1037	1770
Число персональных компьютеров, используемых в учебных целях, на 1000 студентов, шт.	139	127	146	198
Число персональных компьютеров, используемых в учебных целях, имевших доступ к сети Интернет, на 1000 студентов, шт.	92	87	116	180

### 6.5.3. Численность преподавателей и мастеров производственного обучения в образовательных организациях, осуществляющих образовательную деятельность по образовательным программам среднего профессионального образования

(на начало учебного года; человек)

	2016/ 2017	2017/ 2018	2018/ 2019	2019/ 2020
Преподаватели, осуществляющие деятельность по реализации образовательных программ:				
подготовки квалифицированных рабочих, служащих	80	62	88	103
в том числе с высшим образованием	67	59	82	98
подготовки специалистов среднего звена	435	469	438	404
в том числе с высшим образованием	417	448	411	371
Мастера производственного обучения, осуществляющие деятельность по реализации образовательных программ:				
подготовки квалифицированных рабочих, служащих	105	89	88	85
в том числе с высшим образованием	57	50	55	58
подготовки специалистов среднего звена	26	25	23	13
в том числе с высшим образованием	15	17	13	8

**6.5.4. Численность студентов, обучающихся по образовательным программам подготовки квалифицированных рабочих, служащих по формам обучения**

(на начало учебного года; человек)

Годы	Численность студентов - всего	в том числе по очной форме обучения
2016/2017	2638	2638
2017/2018	2591	2591
2018/2019	2626	2626
2019/2020	2954	2954

**6.5.5. Численность студентов, обучающихся по образовательным программам подготовки квалифицированных рабочих, служащих по полу и возрасту**

(на начало учебного года; человек)

	2016/2017		2017/2018		2018/2019		2019/2020	
	Юноши	Девушки	Юноши	Девушки	Юноши	Девушки	Юноши	Девушки
Возрастные группы, лет	1865	773	1846	745	1856	770	2150	804
14 и младше	-	-	-	-	-	1	-	-
15	27	15	32	5	41	27	51	16
16	320	180	440	116	384	102	511	172
17	463	212	494	177	553	151	536	190
18	528	186	423	158	387	173	572	156
19	178	78	171	79	185	80	223	84
20 лет и старше	349	102	286	210	306	236	257	186

**6.5.6. Прием на обучение по образовательным программам подготовки квалифицированных рабочих, служащих по формам обучения**

(человек)

Годы	Принято студентов - всего	в том числе по очной форме обучения
2016	976	976
2017	1013	1013
2018	997	997
2019	1257	1257

**6.5.7. Выпуск квалифицированных рабочих и служащих по профессиям <sup>1)</sup>**

(человек)

	2016	2017	2018	2019
<b>Выпуск - всего</b>	<b>898</b>	<b>857</b>	<b>715</b>	<b>695</b>
в том числе по группам профессий:				
техника и технологии строительства	83	93	75	78
информатика и вычислительная техника	17	-	25	1
электроника, радиотехника и системы связи	-	9	10	8
электро- и теплоэнергетика	27	50	34	36
машиностроение	77	100	82	97
химические технологии	16	-	-	-
промышленная экология и биотехнологии	160	153	166	70
техносферная безопасность и природообустройство	28	-	-	25
техника и технологии наземного транспорта	259	230	187	129
технологии легкой промышленности	7	10	10	33
сельское, лесное и рыбное хозяйство	158	138	103	70
ветеринария и зоотехния	-	11	-	14
экономика и управление	42	37	14	38
сервис и туризм	24	26	9	96

<sup>1)</sup> Данные приведены в соответствии с Перечнем профессий, утвержденным приказом Минобрнауки России от 29 октября 2013 г. № 1199.

**6.5.8. Численность студентов, прием на обучение  
и выпуск квалифицированных рабочих,  
служащих по источникам финансирования обучения**

(человек)

	2016	2017	2018	2019
<b>Численность студентов</b> (на начало учебного года) - всего	<b>2638</b>	<b>2591</b>	<b>2626</b>	<b>2954</b>
в том числе обучающихся за счет бюджетных ассигнований:				
федерального бюджета	111	84	-	-
бюджета субъекта Российской Федерации	2484	2433	2468	2718
по договорам об оказании платных образовательных услуг	43	74	158	236
<b>Принято студентов - всего</b>	<b>976</b>	<b>1013</b>	<b>997</b>	<b>1257</b>
в том числе на обучение за счет бюджетных ассигнований:				
федерального бюджета	111	84	-	-
бюджета субъекта Российской Федерации	834	887	910	1110
по договорам об оказании платных образовательных услуг	31	42	87	147
<b>Выпущено квалифицированных рабочих, служащих - всего</b>	<b>898</b>	<b>857</b>	<b>715</b>	<b>695</b>
в том числе обучавшихся за счет бюджетных ассигнований:				
федерального бюджета	107	101	-	-
бюджета субъекта Российской Федерации	783	747	701	655
по договорам об оказании платных образовательных услуг	8	9	14	40

**6.5.9. Численность студентов, обучающихся по образовательным программам подготовки специалистов среднего звена по формам обучения**

(на начало учебного года; человек)

	Численность студентов - всего	в том числе по формам обучения		
		очная	очно-заочная	заочная
<b>Всего</b>				
2016/2017	9454	7341	255	1858
2017/2018	10357	8123	264	1970
2018/2019	10150	8131	245	1774
2019/2020	10429	8538	227	1664
Государственные и муниципальные организации				
2016/2017	9100	7094	255	1751
2017/2018	10012	7902	264	1846
2018/2019	10087	8131	245	1711
2019/2020	10353	8538	227	1588
Частные организации				
2016/2017	354	247	-	107
2017/2018	345	221	-	124
2018/2019	63	-	-	63
2019/2020	76	-	-	76

**6.5.10. Численность студентов, обучающихся по образовательным программам подготовки специалистов среднего звена, по полу и возрасту**

(на начало учебного года; человек)

	2016/2017		2017/2018		2018/2019		2019/2020	
	Юноши	Девушки	Юноши	Девушки	Юноши	Девушки	Юноши	Девушки
Возрастные группы, лет	4967	4487	5154	5203	5043	5107	5099	5330
14 и младше	-	-	-	2	3	3	-	1
15	52	53	85	192	95	210	77	64
16	770	652	746	694	769	697	700	850
17	823	639	931	824	878	1025	910	991
18	1016	850	944	921	966	889	1080	992
19	725	678	845	712	812	615	841	697
20 лет и старше	1581	1615	1603	1858	1520	1668	1491	1735

**6.5.11. Прием на обучение по образовательным программам подготовки специалистов среднего звена**

(человек)

	Принято студентов - всего	в том числе по формам обучения		
		очная	очно-заочная	заочная
<b>Всего</b>				
2016	2979	2336	90	553
2017	3293	2645	77	571
2018	3166	2640	72	454
2019	3284	2773	58	453
Государственные и муниципальные организации				
2016	2817	2242	90	485
2017	3135	2557	77	501
2018	3132	2640	72	420
2019	3253	2773	58	422
Частные организации				
2016	162	94	-	68
2017	158	88	-	70
2018	34	-	-	34
2019	31	-	-	31

**6.5.12. Выпуск специалистов среднего звена образовательными организациями по группам специальностей <sup>1)</sup>**

(человек)

	2016	2017	2018	2019
<b>Выпущено специалистов - всего</b>	<b>1753</b>	<b>1893</b>	<b>2172</b>	<b>2080</b>
в том числе по группам специальностей:				
техника и технологии строительства	268	272	303	264
информатика и вычислительная техника	63	84	91	108
электроника, радиотехника и системы связи	18	14	-	12
электро- и теплоэнергетика	23	40	47	18
машиностроение	87	57	92	86
химические технологии	66	59	62	71
промышленная экология и биотехнологии	32	32	47	35
техносферная безопасность и природообустройство	25	60	36	34
прикладная геология, горное дело, нефтегазовое дело и геодезия	25	-	22	-
технологии материалов	-	-	9	17
техника и технологии наземного транспорта	174	217	218	193

Продолжение таблицы 6.5.12.

	2016	2017	2018	2019
клиническая медицина	55	36	77	60
фармация	31	-	28	25
сестринское дело	78	87	141	163
сельское, лесное и рыбное хозяйство	105	75	139	131
ветеринария и зоотехния	30	15	25	25
экономика и управление	312	314	329	330
социология и социальная работа	-	11	3	17
юриспруденция	76	108	114	113
средства массовой информации и информационно-библиотечное дело	-	19	11	1
сервис и туризм	165	165	159	113
образование и педагогические науки	22	103	78	127
физическая культура и спорт	-	23	26	23
культуроведение и социокультурные проекты	29	19	37	42
музыкальное искусство	26	29	25	20
изобразительное и прикладные виды искусств	43	54	53	52

<sup>1)</sup> Данные приведены в соответствии с Перечнем специальностей, утвержденным приказом Минобрнауки России с 29 октября 2013 г. № 1199.

### 6.5.13. Численность студентов, прием на обучение и выпуск специалистов среднего звена по источникам финансирования обучения

(человек)

	2016	2017	2018	2019
<b>Численность студентов</b>				
(на начало учебного года) - всего	<b>9454</b>	<b>10357</b>	<b>10150</b>	<b>10429</b>
в том числе:				
обучающихся за счет бюджетных ассигнований				
федерального бюджета	1402	1368	1327	1241
бюджета субъекта Российской Федерации	6121	6877	6761	6907
по договорам об оказании платных образовательных услуг	1931	2112	2062	2281
<b>Принято студентов - всего</b>	<b>2979</b>	<b>3293</b>	<b>3166</b>	<b>3284</b>
в том числе:				
на обучение за счет бюджетных ассигнований	422	360	336	345
федерального бюджета	1771	2105	1972	2021
бюджета субъекта Российской Федерации				
по договорам об оказании платных образовательных услуг	786	828	858	918
<b>Выпущено специалистов - всего</b>	<b>1753</b>	<b>1893</b>	<b>2172</b>	<b>2080</b>
в том числе:				
обучавшихся за счет бюджетных ассигнований				
федерального бюджета	275	308	310	343
бюджета субъекта Российской Федерации	1200	1301	1466	1354
по договорам об оказании платных образовательных услуг	278	284	396	383

## 6.6. Высшее образование

## 6.6.1. Государственные образовательные организации высшего образования и научные организации, осуществляющие образовательную деятельность по программам бакалавриата, специалитета, магистратуры

(на начало учебного года)

	2000/ 2001	2005/ 2006	2010/ 2011	2015/ 2016	2016/ 2017	2017/ 2018	2018/ 2019	2019/ 2020
Число образовательных организаций <sup>1)</sup>	2	9	9	6	4	2	2	2
В них студентов <sup>2)</sup> , человек	18780	21668	18415	10006	8744	7938	7862	8073
в том числе женщин	11640	14319	12289	5975	5436	4923	4775	4809
процент женщин в составе студентов	62.0	66.1	76.0	59.7	62.2	62.0	60.7	59.6
Из общего числа студентов - обучалось на отделениях:								
очных	11659	10923	7918	5041	4903	4797	4754	4886
очно-заочных (вечерних)	101	225	150	88	84	126	159	232
заочных	6658	10145	9828	4877	3757	3015	2949	2955
экстернат	362	375	519	-	-	-	-	-
Численность студентов на 10000 человек населения	264.4	325.5	291.0	162.5	142.8	130.9	131.0	135.3
Прием на обучение по программам бакалавриата, специалитета, магистратуры, человек	4933	5292	3630	2246	2199	2077	2058	2370
в том числе на отделения:								
очные	2846	2405	1583	1382	1414	1315	1250	1458
очно-заочные (вечерние)	58	47	34	38	17	76	51	91
заочные	1791	2724	1922	826	768	686	757	821
экстернат	238	116	91	-	-	-	-	-
Выпуск бакалавров, специалистов, магистров, человек	2488	4100	3433	2675	2610	2013	1574	1658
в том числе очными отделениями	1682	2252	1918	1518	1074	953	848	944

<sup>1)</sup> С учетом филиалов образовательных организаций высшего образования.

<sup>2)</sup> С учетом студентов филиалов образовательных организаций высшего образования.



**6.6.2. Трудоустройство специалистов, окончивших очные отделения образовательных организаций высшего образования <sup>1)</sup>**

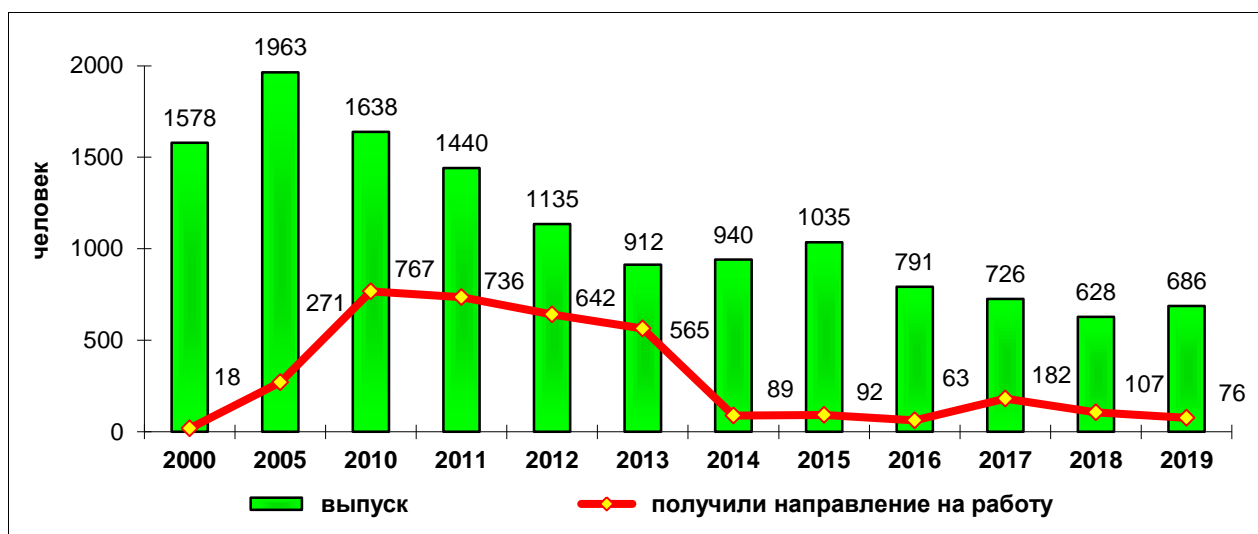

<sup>1)</sup> Без обучавшихся с полным возмещением затрат.

**6.6.3. Численность профессорско-преподавательского персонала в государственных образовательных организациях высшего образования и научных организациях, осуществляющих образовательную деятельность по программам бакалавриата, специалитета, магистратуры <sup>1)</sup>**

(на начало учебного года; человек)

	2000	2005	2010	2015	2016	2017	2018	2019
<b>Всего преподавателей</b>	<b>956</b>	<b>942</b>	<b>935</b>	<b>592</b>	<b>542</b>	<b>500</b>	<b>483</b>	<b>466</b>
из них имеют ученую степень:								
доктора наук	98	104	111	109	98	94	93	89
кандидата наук	423	476	506	357	328	300	288	278

**Методологические пояснения**

По данным Росстата приведена официальная статистическая информация по организациям, осуществляющим образовательную деятельность по образовательным программам дошкольного образования, присмотр и уход за детьми. Начиная с итогов за 2015/2016 учебный год информация по организациям, осуществляющим образовательную деятельность по образовательным программам начального, основного и среднего общего образования, по образовательным организациям, осуществляющим образовательную деятельность по программам подготовки квалифицированных рабочих, служащих и специалистов среднего звена; по образовательным организациям, осуществляющим образовательную деятельность по программам профессионального обучения представлена по данным Министерства просвещения РФ; информация по образовательным организациям высшего образования и научным организациям, осуществляющим образовательную деятельность по программам бакалавриата, специалитета, магистратуры, по образовательным организациям, осуществляющим образовательную деятельность по дополнительным профессиональным программам представлена по данным Минобрнауки России.

**Таблица 6.1., 6.2.1. - 6.2.3. Организациях, осуществляющих образовательную деятельность по образовательным программам дошкольного образования, присмотр и уход за детьми:** относятся организации:

- дошкольные образовательные;
- общеобразовательные;
- профессиональные образовательные;
- высшего образования;
- дополнительного образования детей;
- иные юридические лица (организации здравоохранения, социального обслуживания, науки, культуры и др., осуществляющие образовательную деятельность по образовательным программам дошкольного образования, присмотр и уход за детьми в качестве дополнительной к своей основной деятельности).

К воспитанникам относятся лица, осваивающие образовательную программу дошкольного образования, а также лица, в отношении которых установлен только присмотр и уход.

**Таблица 6.2.3. Обеспеченность детей дошкольного возраста местами в организациях, осуществляющих образовательную деятельность по образовательным программам дошкольного образования, присмотр и уход за детьми,** определяется как отношение общего числа мест в организациях, осуществляющих образовательную деятельность по образовательным программам дошкольного образования, присмотр и уход за детьми, к общей численности детей в возрасте 1-6 лет, умноженное на 1000.

**Таблица 6.4.2.** В соответствии с Законом Российской Федерации от 29.12.2012 г. № 273-ФЗ "Об образовании в Российской Федерации" установлены следующие уровни образования: основное общее образование (лица, получившие документ об окончании 9-го класса общеобразовательной организации), среднее общее образование (лица, получившие документ об окончании 11 (12)-го класса).

**Общее образование** может быть получено в общеобразовательных организациях, профессиональных образовательных организациях, образовательных организациях высшего образования, иных организациях. К иным организациям относятся организации, осуществляющие обучение по образовательным программам начального, основного и среднего общего образования в качестве дополнительной к своей основной деятельности.

**Среднее профессиональное образование по программам подготовки квалифицированных рабочих, служащих и программам подготовки специалистов среднего звена** может быть получено в профессиональных образовательных организациях и образовательных организациях высшего образования, осуществляющих образовательную деятельность по образовательным программам среднего профессионального образования – программам подготовки квалифицированных рабочих, служащих и программам подготовки специалистов среднего звена.

**Высшее образование** по программам бакалавриата, специалитета и магистратуры может быть получено в образовательных организациях высшего образования и научных организациях по программам магистратуры. В численность студентов, приема и выпуска по образовательным программам высшего образования, по программам бакалавриата, специалитета и магистратуры включены граждане иностранных государств и лица без гражданства, обучающиеся на условиях общего приема.



<b>7. ЗДРАВООХРАНЕНИЕ .....</b>	<b>133</b>
7.1. ЛЕЧЕБНО-ПРОФИЛАКТИЧЕСКИЕ ОРГАНИЗАЦИИ И МЕДИЦИНСКИЕ КАДРЫ .....	133
7.2. Число коек в медицинских организациях, оказывающих помощь в стационарных условиях, по специализации .....	133
7.3. Численность врачей по отдельным специальностям.....	134
7.4. Обслуживание населения скорой медицинской помощью .....	134
7.5. Заболеваемость населения по основным классам болезней .....	134
7.6. Заболеваемость населения отдельными инфекционными и паразитарными болезнями.....	136
7.7. Распространенность вируса иммунодефицита человека.....	136
7.8. Заболеваемость злокачественными новообразованиями .....	137
7.9. Заболеваемость активным туберкулезом.....	137
7.10. Заболеваемость психическими расстройствами и расстройствами поведения .....	137
7.11. Состояние здоровья беременных и рожениц .....	137
7.12. Заболеваемость детей в возрасте 0-17 лет по основным классам и группам болезней .....	138
7.13. Численность лиц, впервые признанных инвалидами.....	139
7.14. Распределение численности лиц, впервые признанных инвалидами, по причинам инвалидности.....	140
Методологические пояснения.....	142

## 7. ЗДРАВООХРАНЕНИЕ

### 7.1. Лечебно-профилактические организации и медицинские кадры

(на конец года)

	2000	2005	2010	2015	2016	2017	2018	2019
Число больничных организаций	70	55	46	37	37	37	37	34
Число больничных коек <sup>1)</sup> :								
всего	9637	8535	6241	5112	5077	4962	4937	4879
на 10000 человек населения	135.7	128.2	98.6	83.0	82.9	81.8	82.2	81.8
Число амбулаторно-поликлинических организаций <sup>2)</sup>	128	120	102	123	96	112	114	116
Мощность амбулаторно-поликлинических организаций, посещений в смену:								
всего, тысяч	19.1	19.4	20.3	20.3	20.4	21.3	21.4	20.3
на 10000 человек населения	269.0	290.7	320.5	330.3	332.3	351.3	356.6	339.6
Число женских консультаций, детских поликлиник, амбулаторий (самостоятельных) и организаций, имеющих женские консультации и детские отделения <sup>3)</sup>	100	85	131	79	97	101	99	96
Число фельдшерско-акушерских и фельдшерских пунктов	409	402	303	251	244	236	242	269
Численность врачей, человек:								
всего	2635	2609	2612	2650	2649	2625	2600	2591
на 10000 человек населения	37.1	39.2	41.3	43.0	43.2	43.3	43.3	43.4
Численность среднего медицинского персонала, человек:								
всего	7854	7261	7251	6751	6742	6476	6271	6086
на 10000 человек населения	110.6	109.1	114.6	109.6	110.1	106.8	104.5	102.0

<sup>1)</sup> С 2010 г. - койки круглосуточных стационаров (без коек в дневных стационарах).

<sup>2)</sup> С 2016 г. - не входят центры врача общей врачебной практики.

<sup>3)</sup> С 2010 г. - число женских консультаций, детских поликлиник, амбулаторий (самостоятельных и входящих в состав других организаций).

### 7.2. Число коек в медицинских организациях, оказывающих помощь в стационарных условиях, по специализации <sup>1)</sup>

(на конец года)

	2000	2005	2010	2015	2016	2017	2018	2019
<b>Всего</b>	<b>9637</b>	<b>8535</b>	<b>6241</b>	<b>5112</b>	<b>5077</b>	<b>4962</b>	<b>4937</b>	<b>4879</b>
в том числе:								
терапевтического профиля	2500	1659	1455	1088	1086	1106	1071	1075
хирургического профиля	1645	1340	1256	826	838	834	827	838
онкологические	232	234	232	199	209	197	197	197
гинекологические	517	342	310	214	210	205	201	190
туберкулезные	490	385	375	420	420	405	385	301
инфекционные	672	421	294	182	176	176	170	171
офтальмологические	115	75	70	48	55	55	60	62
отоларингологические	176	115	92	75	75	74	75	70
дерматовенерологические	236	56	43	35	34	35	35	35
психиатрические (включая психосоматические)	1029	1035	835	835	835	835	835	835
наркологические	115	109	87	83	98	43	43	43
неврологические	515	419	402	330	334	328	304	303
для беременных и рожениц	539	370	271	248	224	173	173	171
общие	103	-	-	46	-	-	-	-
прочие	753	1975	519	483	483	496	561	588
Из общего числа больничных коек - койки для детей	1380	1260	1000	710	696	696	688	694

<sup>1)</sup> С 2010 г. - койки круглосуточных стационаров (без коек в дневных стационарах).

### 7.3. Численность врачей по отдельным специальностям

(на конец года; человек)

	2000	2005	2010	2015	2016	2017	2018	2019
<b>Всего</b>	<b>2635</b>	<b>2609</b>	<b>2612</b>	<b>2650</b>	<b>2649</b>	<b>2625</b>	<b>2600</b>	<b>2591</b>
из них:								
терапевтического профиля	608	617	635	628	624	616	623	634
хирургического профиля	228	223	218	267	258	246	249	249
акушеров-гинекологов	146	144	150	149	134	140	132	127
педиатров	266	262	258	221	215	212	200	188
офтальмологов	56	55	54	72	70	69	68	75
неврологов	82	82	87	97	89	95	88	85
психиатров	118	119	107	109	110	107	105	97
фтизиатров	46	39	36	40	40	36	36	27
стоматологов	215	258	300	287	307	314	325	325

### 7.4. Обслуживание населения скорой медицинской помощью

	2000	2005	2010	2015	2016	2017	2018	2019
Число станций (отделений) скорой медицинской помощи	33	33	32	18	18	18	18	16
Численность лиц, которым оказана помощь амбулаторно и при выездах:								
тысяч человек	359.3	296.6	257.6	186.6	177.7	169.2	158.5	157.6
на 1000 человек населения	506	446	405	302	289	278	263	263

### 7.5. Заболеваемость населения по основным классам болезней

(зарегистрировано пациентов с диагнозом, установленным впервые в жизни)

	2000	2005	2010	2015	2016	2017	2018	2019
	<b>Всего, тыс. человек</b>							
<b>Все болезни</b>	<b>569.3</b>	<b>559.3</b>	<b>561.0</b>	<b>553.3</b>	<b>545.1</b>	<b>528.1</b>	<b>516.8</b>	<b>503.8</b>
в том числе:								
некоторые инфекционные и паразитарные болезни	31.8	22.0	21.7	15.9	14.8	15.9	14.9	15.4
новообразования	6.3	7.2	9.6	9.8	9.4	9.4	9.7	8.8
болезни крови, кроветворных органов и отдельные нарушения, вовлекающие иммунный механизм	1.8	2.0	2.1	1.7	1.6	1.3	1.2	1.2
болезни эндокринной системы, расстройства питания и нарушения обмена веществ	7.6	6.6	8.3	10.7	10.3	9.9	10.5	11.7
болезни нервной системы	13.1	12.7	9.6	10.4	9.4	8.7	8.3	6.4
болезни глаза и его придаточного аппарата	22.7	25.3	15.5	16.3	15.1	13.6	12.6	13.9
болезни уха и сосцевидного отростка	15.7	12.7	20.4	14.1	12.7	11.6	11.0	10.4
болезни системы кровообращения	9.7	29.3	19.8	30.9	25.2	30.3	30.1	24.7
болезни органов дыхания	274.5	225.9	258.7	254.1	278.0	264.9	264.2	262.2
болезни органов пищеварения	24.5	39.1	30.0	25.7	15.6	14.8	13.4	12.1

Продолжение таблицы 7.5.

	2000	2005	2010	2015	2016	2017	2018	2019
болезни кожи и подкожной клетчатки	31.4	35.5	38.2	26.7	22.4	19.3	18.4	17.0
болезни костно-мышечной системы и соединительной ткани	23.0	30.5	21.1	22.5	18.0	16.4	16.9	16.8
болезни мочеполовой системы	21.7	23.5	26.1	36.2	37.9	38.6	35.6	32.7
осложнения беременности, родов и послеродового периода	9.8	9.6	6.5	10.6	10.9	9.8	7.5	6.1
врожденные аномалии (пороки развития), деформации и хромосомные нарушения	1.2	1.6	2.1	1.4	0.8	1.0	1.0	1.0
травмы, отравления и некоторые другие последствия воздействия внешних причин	65.8	63.5	59.1	60.8	58.7	58.5	57.7	56.7
<b>На 1000 человек населения</b>								
<b>Все болезни</b>	<b>796.8</b>	<b>834.6</b>	<b>881.7</b>	<b>896.5</b>	<b>887.6</b>	<b>866.4</b>	<b>856.4</b>	<b>841.9</b>
в том числе:								
некоторые инфекционные и паразитарные болезни	44.5	32.9	34.1	25.8	24.0	26.0	24.7	25.7
новообразования	8.8	10.7	15.1	15.9	15.4	15.4	16.1	14.7
болезни крови, кроветворных органов и отдельные нарушения, вовлекающие иммунный механизм	2.5	3.0	3.4	2.7	2.6	2.1	2.0	2.0
болезни эндокринной системы, расстройства питания и нарушения обмена веществ	10.7	9.9	13.1	17.4	16.7	16.3	17.3	19.5
болезни нервной системы	18.4	18.9	15.1	16.8	15.3	14.3	13.8	10.7
болезни глаза и его придаточного аппарата	31.8	37.8	24.4	26.5	24.7	22.3	20.9	23.3
болезни уха и сосцевидного отростка	22.0	19.0	32.1	22.8	20.6	19.1	18.2	17.3
болезни системы кровообращения	13.5	43.7	31.1	50.0	41.1	49.6	50.0	41.3
болезни органов дыхания	384.2	337.1	406.5	411.8	452.7	434.7	437.8	438.2
болезни органов пищеварения	34.3	58.3	47.1	41.6	25.5	24.3	22.3	20.3
болезни кожи и подкожной клетчатки	43.9	52.9	60.0	43.2	36.5	31.6	30.5	28.4
болезни костно-мышечной системы и соединительной ткани	32.2	45.5	33.2	36.5	29.3	26.9	28.0	28.1
болезни мочеполовой системы	30.4	35.0	41.1	58.7	61.7	63.3	59.0	54.7
осложнения беременности, родов и послеродового периода <sup>1)</sup>	52.9	53.4	45.9	78.4	80.2	73.4	57.1	47.0
врожденные аномалии (пороки развития), деформации и хромосомные нарушения	1.7	2.4	3.3	2.2	1.3	1.6	1.7	1.7
травмы, отравления и некоторые другие последствия воздействия внешних причин	92.1	94.8	92.9	98.4	95.7	96.0	95.7	94.8

<sup>1)</sup> В расчете на 1000 женщин в возрасте 15-49 лет.

## 7.6. Заболеваемость населения отдельными инфекционными и паразитарными болезнями

(число зарегистрированных случаев заболеваний)

	2000	2005	2010	2015	2016	2017	2018	2019
<b>Кишечные инфекции</b>								
Острые кишечные инфекции	4538	2463	2831	2501	2397	2052	2009	1834
в том числе								
бактериальная дизентерия	1282	212	47	8	25	11	3	7
<b>Вирусные гепатиты</b>								
Вирусные гепатиты	1346	728	325	303	307	308	253	281
из них:								
острый гепатит А	...	303	18	26	27	62	19	6
острый гепатит В	...	160	71	52	49	42	51	49
острый гепатит С	...	234	229	221	231	204	183	226
<b>Воздушно-капельные инфекции</b>								
Дифтерия	3	7	-	-	-	-	-	-
Коклюш	392	9	16	6	8	2	19	23
Корь	-	-	-	-	-	-	-	-
Краснуха	2714	130	1	6	-	-	-	-
Скарлатина	1030	257	573	237	316	158	242	304
Паротит эпидемический	55	11	-	1	2	2	1	-
Ветряная оспа	3969	3246	3626	3872	2406	4005	2565	3937
Менингококковая инфекция	34	29	16	11	12	7	10	6
Острые инфекции верхних дыхательных путей	180326	149502	178666	170745	156351	162092	161127	157195
Грипп	25495	3197	216	393	468	286	159	312
<b>Природно-очаговые и зооантропонозные инфекции</b>								
Клещевой вирусный энцефалит	41	13	3	2	4	8	1	5
Клещевой боррелиоз	103	58	45	50	42	29	26	68
Лептоспироз	3	8	10	-	-	5	-	-
Педикулез	1856	1078	632	691	522	532	446	483
Малярия впервые выявленная	3	-	-	-	1	-	-	-
<b>Социально-значимые заболевания</b>								
Болезнь, вызванная вирусом иммунодефицита человека	41	90	178	355	306	314	337	357
<b>Паразитарные болезни</b>								
Лямбриоз	...	282	103	76	68	83	46	23
Аскаридоз	...	219	148	75	69	77	50	15
Трихоцефалез	...	4	1	-	-	-	1	-
Энтеробиоз	...	2519	798	634	837	839	845	591
Дифиллоботриоз	...	16	5	4	2	2	5	2

## 7.7. Распространенность вируса иммунодефицита человека

(человек)

	2000	2005	2010	2015	2016	2017	2018	2019
Зарегистрировано лиц, в крови которых при исследовании методом иммунного блотинга выявлены антитела к ВИЧ:								
всего	59	811	1137	3082	3278	3492	3829	4186
на 1000 человек населения	0.08	1.22	1.80	5.00	5.35	5.76	6.34	7.02
из них выявлены впервые в отчетном году								
всего	47	90	176	395	293	306	337	357
на 1000 человек населения	0.07	0.13	0.28	0.64	0.48	0.50	0.56	0.60



**7.8. Заболеваемость злокачественными новообразованиями**

	2000	2005	2010	2015	2016	2017	2018	2019
Зарегистрировано заболеваний у пациентов с впервые в жизни установленным диагнозом:								
всего, человек	2667	2769	2735	3010	3023	3140	3135	2966
на 100000 человек населения	373.3	413.2	429.9	487.7	492.3	515.2	519.6	495.7
Численность пациентов состоящих на учете в лечебно-профилактических организациях:								
всего, человек	11470	12148	13760	16672	17465	17863	18103	18284
на 100000 человек населения	1614.9	1825.1	2174.5	2707.8	2851.3	2945.4	3015.8	3065.2

**7.9. Заболеваемость активным туберкулезом**

	2000	2005	2010	2015	2016	2017	2018	2019
Выявлено пациентов с впервые в жизни установленным диагнозом:								
всего, человек	620	463	390	307	284	263	220	183
на 100000 человек населения	86.8	69.1	61.3	49.7	46.2	43.2	36.5	30.6
Численность пациентов состоящих на учете в лечебно-профилактических организациях:								
всего, человек	1772	1187	951	606	515	449	440	339
на 100000 человек населения	249.5	178.3	150.3	98.4	84.1	74.0	73.3	56.8

**7.10. Заболеваемость психическими расстройствами и расстройствами поведения**

	2000	2005	2010	2015	2016	2017	2018	2019
Взято под наблюдение пациентов с впервые в жизни установленным диагнозом:								
всего, человек	1672	1444	1209	956	1027	964	944	890
на 100000 человек населения	234.0	215.5	190.0	154.9	167.2	158.2	156.5	148.7
Численность пациентов состоящих на учете в лечебно-профилактических организациях:								
всего, человек	15232	15134	14392	12653	12274	11972	11737	11572
на 100000 человек населения	2144.6	2273.7	2274.3	2055.1	2003.8	1974.0	1955.2	1940.0

**7.11. Состояние здоровья беременных и рожениц**

	2000	2005	2010	2015	2016	2017	2018	2019
Принято родов - всего	5373	6224	7184	7330	7185	6204	5785	5189
Численность женщин, состоявших под наблюдением, закончили беременность - всего, человек	5403	5805	6398	7126	6474	5723	5282	4577
в том числе:								
родами в срок	4863	5318	5641	6059	5910	5087	4849	4032
преждевременными родами	222	212	507	254	258	353	219	348
самопроизвольными и по медицинским показаниям абортами	318	275	250	813	306	283	214	197

Продолжение таблицы 7.11.

	2000	2005	2010	2015	2016	2017	2018	2019
Из числа закончивших беременность страдали, процентов								
анемией	33.2	36.1	34.6	25.9	31.2	29.7	36.5	35.4
болезнями системы кровообращения	7.4	9.7	5.7	4.0	15.4	16.0	3.3	7.0
сахарным диабетом	6.2	7.7	4.3	0.3	0.4	1.3	1.5	1.0
отеками, протеинурией и гипертензивными расстройствами <sup>1)</sup>	19.0	22.1	19.3	6.1	4.1	6.2	4.5	7.6
инфекциями мочеполовых путей <sup>2)</sup>	9.5	25.2	20.7	16.7	23.4	22.1	22.6	23.5
венозными осложнениями	1.7	2.0	2.8	3.7	3.5	2.8	5.1	5.5

<sup>1)</sup> С 2015 г. - существующая ранее гипертензия, осложняющая беременность и роды и послеродовой период.

<sup>2)</sup> До 2015 г. - болезнями мочеполовой системы.

## 7.12. Заболеваемость детей в возрасте 0-17 лет по основным классам и группам болезней

(зарегистрировано пациентов с диагнозом, установленным впервые в жизни)

	2000	2005	2010	2015	2016	2017	2018	2019
	<b>Всего, тыс. человек</b>							
<b>Все болезни</b>	<b>254.9</b>	<b>223.5</b>	<b>240.4</b>	<b>228.0</b>	<b>233.1</b>	<b>220.8</b>	<b>217.1</b>	<b>222.2</b>
в том числе:								
некоторые инфекционные и паразитарные болезни	15.8	8.6	8.0	8.1	6.8	7.0	6.0	6.7
новообразования	0.4	0.4	0.5	0.7	0.7	0.6	0.6	0.6
болезни крови, кроветворных органов и отдельные нарушения, вовлекающие иммунный механизм	2.1	1.1	1.1	0.8	0.8	0.5	0.6	0.6
болезни эндокринной системы, расстройства питания и нарушения обмена веществ	3.6	1.9	2.0	1.2	1.3	1.1	1.1	1.3
болезни нервной системы	4.9	5.8	4.7	5.0	4.4	3.6	3.5	3.1
болезни глаза и его придаточного аппарата	9.2	5.8	6.5	5.7	5.5	4.5	4.8	5.6
болезни уха и сосцевидного отростка	7.1	3.9	8.3	4.3	3.6	2.9	3.0	3.1
болезни системы кровообращения	1.0	1.0	1.4	0.7	0.6	0.7	0.5	0.4
болезни органов дыхания	157.0	137.4	155.0	157.2	173.1	165.7	165.1	169.6
болезни органов пищеварения	11.1	12.8	12.4	9.2	5.8	4.9	3.4	3.2
болезни кожи и подкожной клетчатки	12.1	13.3	13.9	11.9	10.6	8.8	7.9	6.6
болезни костно-мышечной системы и соединительной ткани	6.5	6.0	4.2	3.8	2.8	2.6	2.6	2.4
болезни мочеполовой системы	3.0	3.1	2.9	2.7	2.2	2.1	2.1	2.1
врожденные аномалии (пороки развития), деформации и хромосомные нарушения	1.1	1.4	1.9	1.3	0.8	1.0	1.0	1.0
травмы и отравления и некоторые другие последствия воздействия внешних причин	17.6	15.4	12.5	13.1	12.8	13.1	13.2	12.9

Продолжение таблицы 7.12.

	2000	2005	2010	2015	2016	2017	2018	2019
	<b>На 1000 детей</b>							
<b>Все болезни</b>	1678.9	1818.0	2249.2	2000.7	2011.0	1884.4	1842.9	1885.6
в том числе:								
некоторые инфекционные и паразитарные болезни	104.4	70.1	74.4	70.8	58.8	59.8	50.7	56.9
новообразования	2.6	3.5	4.8	6.1	5.8	5.4	5.2	5.4
болезни крови, кроветворных органов и отдельные нарушения, вовлекающие иммунный механизм	7.8	8.6	10.2	7.4	6.3	4.6	5.1	5.0
болезни эндокринной системы, расстройства питания и нарушения обмена веществ	23.8	15.5	18.6	10.8	10.9	9.7	9.4	10.7
болезни нервной системы	139.2	47.3	44.4	43.6	37.9	30.5	29.7	25.9
болезни глаза и его придаточного аппарата	60.5	47.5	61.1	49.6	47.1	38.7	40.5	47.7
болезни уха и сосцевидного отростка	46.6	31.3	77.9	37.6	31.0	24.7	25.8	25.9
болезни системы кровообращения	6.5	8.2	12.8	6.5	4.8	5.8	3.9	3.2
болезни органов дыхания	1034.2	1117.8	1450.3	1379.5	1493.4	1414.5	1401.8	1439.0
болезни органов пищеварения	73.1	103.8	115.7	80.3	50.1	42.2	29.3	27.0
болезни кожи и подкожной клетчатки	80.0	108.1	129.7	104.2	91.8	75.4	67.5	55.6
болезни костно-мышечной системы и соединительной ткани	42.8	18.9	39.7	33.2	23.7	21.9	22.0	20.5
болезни мочеполовой системы	19.6	25.0	27.3	23.4	19.2	18.0	17.5	17.8
врожденные аномалии (пороки развития), деформации и хромосомные нарушения	7.1	11.7	17.5	11.7	6.7	8.3	8.5	8.2
травмы и отравления и некоторые другие последствия воздействия внешних причин	116.3	125.2	116.7	114.8	110.1	111.5	112.0	109.7

### 7.13. Численность лиц, впервые признанных инвалидами

	2000	2005	2010	2015	2016	2017	2018	2019
<b>Всего:</b>								
человек	8445	13334	4564	3712	3330	3389	3295	2613
на 1000 человек населения	11.8	19.9	7.2	6.0	5.4	5.6	5.5	4.4
Из общей численности лиц, впервые признанных инвалидами - лица в возрасте 18 лет и старше, человек:	7882	13019	4253	3389	3015	3053	2932	2401
из них в процентах:								
инвалиды I группы	14.5	9.6	16.4	20.0	20.0	20.8	23.0	25.3
инвалиды II группы	61.1	60.3	40.1	33.6	32.7	31.1	32.6	34.1
инвалиды III группы	24.4	30.1	43.5	46.4	47.2	48.1	44.4	40.6
Из общей численности инвалидов - инвалиды в трудоспособном возрасте:								
всего, человек	3547	3800	2233	1533	1372	1324	1128	967
в процентах от общей численности инвалидов	45.0	29.2	52.5	45.2	45.5	43.4	38.5	40.3

### 7.14. Распределение численности лиц, впервые признанных инвалидами, по причинам инвалидности

	2000	2005	2010	2015	2016	2017	2018	2019
	<b>Человек</b>							
<b>Все болезни</b>	<b>8445</b>	<b>13334</b>	<b>4564</b>	<b>3712</b>	<b>3330</b>	<b>3389</b>	<b>3295</b>	<b>2613</b>
из них:								
туберкулез	209	261	194	101	89	82	84	56
злокачественные новообразования	918	1455	1054	1165	1064	1124	1144	1065
болезни эндокринной системы, расстройства питания и нарушения обмена веществ	136	263	102	81	71	80	79	61
психические расстройства и расстройства поведения	398	430	192	161	177	171	135	144
болезни нервной системы	307	594	191	160	171	213	257	131
болезни глаза и его придаточного аппарата	347	555	182	130	104	97	133	96
болезни уха и сосцевидного отростка	87	119	45	92	82	79	59	89
болезни системы кровообращения	3930	6985	1488	961	815	817	788	588
болезни органов дыхания	302	123	72	78	40	57	53	45
болезни органов пищеварения	171	157	79	87	61	61	72	59
болезни костно-мышечной системы и соединительной ткани	744	1599	445	296	215	230	172	97
последствия травм, отравлений и других воздействий внешних причин	470	512	289	93	82	79	87	53
последствия производственных травм	67	55	33	14	12	5	3	4
профессиональные болезни	7	6	4	1	3	3	2	1

Продолжение таблицы 7.14.

	2000	2005	2010	2015	2016	2017	2018	2019
	<b>На 10000 человек населения</b>							
<b>Все болезни</b>	<b>118.2</b>	<b>199.0</b>	<b>71.7</b>	<b>60.1</b>	<b>54.2</b>	<b>55.6</b>	<b>54.6</b>	<b>43.7</b>
из них:								
туберкулез	2.9	3.9	3.0	1.6	1.4	1.3	1.4	0.9
злокачественные новообразования	12.8	21.7	16.6	18.9	17.3	18.4	19.0	17.8
болезни эндокринной системы, расстройства питания и нарушения обмена веществ	1.9	3.9	1.6	1.3	1.2	1.3	1.3	1.0
психические расстройства и расстройства поведения	5.6	6.4	3.0	2.6	2.9	2.8	2.2	2.4
болезни нервной системы	4.3	8.9	3.0	2.6	2.8	3.5	4.3	2.2
болезни глаза и его придаточного аппарата	4.9	8.3	2.9	2.1	1.7	1.6	2.2	1.6
болезни уха и сосцевидного отростка	1.2	1.8	0.7	1.5	1.3	1.3	1.0	1.5
болезни системы кровообращения	55.0	104.2	23.4	15.6	13.3	13.4	13.1	9.8
болезни органов дыхания	4.2	1.8	1.1	1.3	0.7	0.9	0.9	0.8
болезни органов пищеварения	2.4	2.3	1.2	1.4	1.0	1.0	1.2	1.0
болезни костно-мышечной системы и соединительной ткани	10.4	23.9	7.0	4.8	3.5	3.8	2.9	1.6
последствия травм, отравлений и других воздействий внешних причин	6.6	7.6	4.5	1.5	1.3	1.3	1.4	0.9
последствия производственных травм	0.9	0.8	0.5	0.2	0.2	0.1	0.0	0.1
профессиональные болезни	0.1	0.1	0.1	0.0	0.0	0.0	0.0	0.0

## Методологические пояснения

**Таблица 7.1. В число амбулаторно-поликлинических организаций** включаются все медицинские организации, которые ведут амбулаторный прием (поликлиники, амбулатории, диспансеры, поликлинические отделения и др.).

В больничных организациях учету подлежат **койки**, оборудованные необходимым инвентарем, независимо от того, заняты они пациентами или нет.

В **общую численность врачей и среднего медицинского персонала** включаются лица с высшим медицинским образованием и со средним медицинским образованием соответственно, занятые в лечебно-профилактических организациях, организациях служб по надзору в сфере защиты прав потребителей и благополучия человека, учреждениях социального обеспечения, клиниках ВУЗов и НИИ (научно-исследовательский институт), дошкольных учреждениях, школах, домах ребенка и др.

**Таблица 7.13., 7.14. Инвалидность** - означает социальную недостаточность в следствии нарушения здоровья со стойким расстройством функций организма, приводящую к ограничению жизнедеятельности и необходимости социальной защиты.

Для статистической разработки данных о заболеваемости населения до 1999 г. применялась Международная статистическая классификация болезней, травм и причин смерти (IX пересмотр Всемирной организации здравоохранения 1975 г.), с 1999 г. - Международная статистическая классификация болезней и проблем, связанных со здоровьем (X пересмотр Всемирной организации здравоохранения 1989 г.).



<b>8. КУЛЬТУРА .....</b>	<b>145</b>
8.1. ОСНОВНЫЕ ПОКАЗАТЕЛИ КУЛЬТУРЫ .....	145
8.2. Число экземпляров библиотечного фонда.....	145
МЕТОДОЛОГИЧЕСКИЕ ПОЯСНЕНИЯ.....	146



## 8. КУЛЬТУРА

### 8.1. Основные показатели культуры <sup>1)</sup>

(на конец года)

	2000	2005	2010	2015	2016	2017	2018	2019
Число профессиональных театров	1	3	2	2	2	2	2	2
Численность зрителей тыс. человек	127.4	106.5	67.6	80.1	78.4	80.6	71.0	84.2
в среднем на 1000 человек населения	178.0	159.0	106.2	129.8	127.7	132.2	117.7	140.7
Число музеев <sup>2)</sup>	8	8	24	25	21	21	21	21
Число посещений музеев тыс. человек	661.4	693.5	696.4	1183.4	1295.3	1166.8	932.6	979.7
в среднем на 1000 человек населения	925.2	1035.0	1094.8	1917.4	2111.0	1914.4	1545.6	1637.2
Число организаций культурно-досугового типа	436	422	387	337	324	324	317	303
в том числе в сельской местности	373	360	329	274	269	263	258	245
Число киноустановок с платным показом	240	188	143	84	66	59	48	51
в том числе в сельской местности	208	156	122	65	47	41	29	29
Число посещений киносеансов, тыс. человек	349.4	407.8	540.0	584.8	460.5	291.1	268.9	319.7
в том числе в сельской местности	91.3	77.4	65.0	39.7	49.0	45.3	38.5	42.5
Число общедоступных библиотек	429	415	395	357	344	337	332	327 <sup>3)</sup>
в том числе в сельской местности	353	342	321	289	276	269	265	260
Библиотечный фонд тыс. экз.	6344.3	5877.8	5657.0	5063.6	4962.3	4888.0	4836.9	4797.6
в том числе в сельской местности	2723.0	2505.2	2321.2	2045.9	1979.1	1950.9	1906.8	1880.0
в среднем на 1000 человек населения, экз.	8932.4	8830.6	8939.6	8224.2	8101.4	8059.7	8057.6	8042.8

<sup>1)</sup> С 2016 г. по данным министерства культуры Новгородской области.

<sup>2)</sup> С 2010 г. - включая филиалы.

<sup>3)</sup> Включая структурные подразделения.

### 8.2. Число экземпляров библиотечного фонда

(на 1000 человек населения)

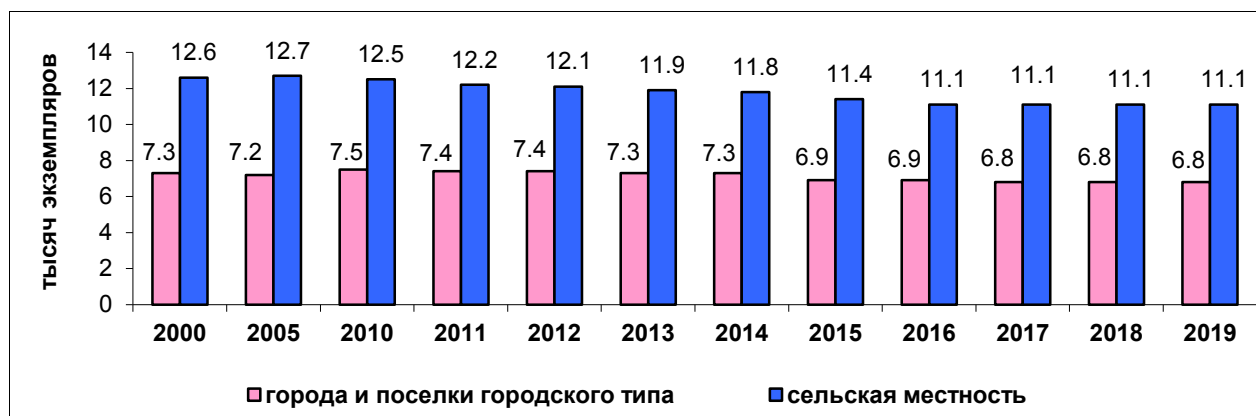

## Методологические пояснения

С 2016 года сведения о библиотеках, театрах, музеях, организациях культурно-досугового типа приводятся по данным Минкультуры России.

К числу **организаций культурно-досугового типа** отнесены клубы, дворцы и дома культуры, центры культуры и досуга; дома интеллигенции, книги, кино, эстетического воспитания детей, женщин, молодежи, пенсионеров; национальные культурные центры; центры традиционной культуры; дома ремесел и фольклора; автоклубы, агиткультбригады, плавучие культбазы; культурно-спортивные и социально-культурные комплексы и др.

К числу **общедоступных** (публичных) **библиотек** отнесены библиотеки, имеющие универсальные книжные фонды и удовлетворяющие массовые запросы населения на литературу.

В показатели по **театрам** не включены данные по народным, любительским коллективам.



<b>9. ОТДЫХ И ТУРИЗМ.....</b>	<b>149</b>
9.1. ДЕТСКИЕ ОЗДОРОВИТЕЛЬНЫЕ ЛАГЕРЯ .....	149
9.2. ОРГАНИЗАЦИИ ОТДЫХА И ОЗДОРОВЛЕНИЯ ДЕТЕЙ .....	149
9.3. САНАТОРНО-КУРОРТНЫЕ ОРГАНИЗАЦИИ И ОРГАНИЗАЦИИ ОТДЫХА .....	149
9.4. ОТДЕЛЬНЫЕ ПОКАЗАТЕЛИ ДЕЯТЕЛЬНОСТИ КОЛЛЕКТИВНЫХ СРЕДСТВ РАЗМЕЩЕНИЯ .....	150
9.5. ЧИСЛЕННОСТЬ ТУРИСТОВ, ОБСЛУЖЕННЫХ ТУРИСТСКИМИ ФИРМАМИ .....	151
9.6. ЧИСЛО СПОРТИВНЫХ СООРУЖЕНИЙ .....	151
МЕТОДОЛОГИЧЕСКИЕ ПОЯСНЕНИЯ.....	152

## 9. ОТДЫХ И ТУРИЗМ

### 9.1. Детские оздоровительные лагеря

	2000	2005	2010	2015	2016	2017
Число детских оздоровительных лагерей - всего	227	310	410	360	345	314
в том числе:						
загородные оздоровительные лагеря <sup>1)</sup>	26	21	15	12	12	12
оздоровительные лагеря с дневным пребыванием	201	289	395	348	333	302
Численность детей, отдохнувших в них за лето - всего, человек	26082	24780	24738	23084	24387	20859
в том числе в учреждениях:						
загородных оздоровительных лагерях <sup>1)</sup>	13128	8293	7139	6432	6411	5810
оздоровительные лагеря с дневным пребыванием	12954	16487	17599	16652	17976	15049

<sup>1)</sup> 2010 г. - загородные стационарные лагеря.

### 9.2. Организации отдыха и оздоровления детей

	2018	2019
Число организаций отдыха детей и их оздоровления - всего	295	301
в том числе:		
круглогодичного функционирования стационарного типа	4	3
сезонного функционирования палаточного типа	1	3
сезонного функционирования стационарного типа	290	295
Численность детей, отдохнувших в них за лето - всего, человек	19328	20369
в том числе:		
круглогодичного функционирования стационарного типа	2803	2865
сезонного функционирования палаточного типа	30	1051
сезонного функционирования стационарного типа	16495	16453

### 9.3. Санаторно-курортные организации и организации отдыха <sup>1)</sup>

(на конец года)

	2000	2005	2010	2015	2016	2017	2018	2019
Число санаторно-курортных организаций и организаций отдыха	25	26	32	31	33	37	37	36
В них коек (мест)	3177	3334	2886	3572	3476	3611	3886	3906
Численность лечившихся и отдыхающих в санаторно-курортных организациях и организациях отдыха (за год) - всего, тыс. человек	40.7	52.9	51.7	70.3	67.8	68.2	69.3	74.9

<sup>1)</sup> Данные за 2010 - 2015 гг. приведены без учета микропредприятий.

### 9.4. Отдельные показатели деятельности коллективных средств размещения <sup>1)</sup>

	2000	2005	2010	2015	2016	2017	2018	2019
Число коллективных средств размещения	58	61	92	126	119	124	132	134
в том числе:								
гостиницы и аналогичные средства размещения	33	35	53	84	86	87	95	98
специализированные средства размещения	25	26	39	42	33	37	37	36
Число номеров в коллективных средствах размещения	2959	3107	3182	3765	4082	3886	4049	4088
в том числе:								
гостиницы и аналогичные средства размещения	1610	1591	1832	2170	2168	2206	2308	2368
специализированные средства размещения	1347	1516	1350	1595	1914	1680	1741	1720
Число мест в коллективных средствах размещения	6141	6169	6669	8717	9588	8817	9142	9176
в том числе:								
гостиницы и аналогичные средства размещения	2964	2835	3640	4793	6112	5206	5256	5270
специализированные средства размещения	3177	3334	3029	3924	3476	3611	3886	3906
Число ночевок в коллективных средствах размещения за год, тысяч	805.4	885.5	908.1	1167.4	1123.6	1130.5	1142.3	1114.1
в том числе:								
гостиницы и аналогичные средства размещения	287.1	351.9	442.8	569.8	573.3	596.0	613.7	533.5
специализированные средства размещения	518.3	533.6	465.3	597.6	550.3	534.5	528.6	580.6
Численность лиц, размещенных в коллективных средствах размещения, тысяч человек	184.1	241.0	292.9	363.1	335.5	338.8	341.3	354.1
в том числе по путевкам	34.4	50.4	49.9	46.9	57.3	52.8	56.2	62.8
Коэффициент использования номерного фонда в коллективных средствах размещения (наличных мест)	0.36	0.39	0.37	0.37	0.32	0.35	0.34	0.33
в том числе:								
гостиниц и аналогичных средств размещения	0.27	0.34	0.33	0.33	0.26	0.31	0.32	0.28
специализированных средств размещения	0.45	0.44	0.42	0.42	0.43	0.41	0.37	0.41

<sup>1)</sup> С 2010 года по полному кругу организаций.

### 9.5. Численность туристов, обслуженных туристскими фирмами

(человек)

	Принято граждан других стран						Отправлено граждан России					
	2010	2015	2016	2017	2018	2019	2010	2015	2016	2017	2018	2019
<b>Обслужено туристов - всего</b>	<b>870</b>	<b>1870</b>	<b>756</b>	<b>402</b>	<b>2136</b>	<b>5287</b>	<b>18751</b>	<b>37383</b>	<b>17366</b>	<b>20990</b>	<b>18517</b>	<b>18372</b>
в том числе:												
Россия	-	-	-	-	-	-	9148	25696	10856	11849	7704	7166
СНГ	-	10	40	-	53	-	1536	184	463	185	232	138
Болгария	-	99	-	-	-	-	104	148	456	432	110	83
Вьетнам	-	-	-	-	-	-	-	-	87	126	104	111
Греция	-	15	-	-	-	-	158	499	759	511	492	448
Доминиканская Республика	-	-	-	-	-	-	-	-	13	133	139	172
Германия	150	20	60	42	9	-	27	119	16	10	-	8
Египет	-	250	-	-	-	-	2659	2705	8	6	25	65
Испания	-	48	30	-	7	-	116	409	405	225	178	174
Италия	20	55	20	-	11	-	59	91	87	73	95	110
Кипр	-	-	-	-	-	-	145	624	710	647	499	416
Китай	-	200	97	69	803	2730	17	5	37	33	17	94
ОАЭ	-	130	-	-	-	-	113	75	260	370	270	385
Соединенное королевство (Великобритания)	450	200	150	-	-	-	15	-	-	7	5	15
США, включая Гавайские острова	120	-	230	238	211	520	15	2	-	-	-	10
Таиланд	-	-	-	-	823	2037	285	449	784	369	395	279
Тунис	-	250	-	-	-	-	248	143	981	1322	1822	1653
Турция	-	-	-	-	-	-	2606	4673	369	3870	5532	5822
Финляндия	15	-	1	-	-	-	433	379	126	124	111	82
Франция	40	310	70	-	2	-	127	-	16	25	23	45
Черногория	-	55	1	-	-	-	41	128	79	139	86	101
Другие страны	75	228	57	53	217	-	899	1054	860	534	678	995

### 9.6. Число спортивных сооружений

(на конец года)

	2000	2005	2010	2015	2016	2017	2018	2019
Стадионы с трибунами на 1500 мест и более	3	4	4	3	3	3	3	2
Спортивные залы	256	285	281	300	312	319	326	325
Плавательные бассейны	17	24	28	33	33	33	33	35
Плоскостные спортивные сооружения (площадки и поля)	413	570	700	786	832	858	895	903

В 2019 году действовало 1763 спортивных сооружения.

## Методологические пояснения

**Таблица 9.2. Организации отдыха** - оздоровительные организации, предназначенные для отдыха. К ним относятся дома отдыха, базы отдыха, пансионаты, кемпинги и другие организации отдыха, туристские базы.

**Таблица 9.3. Санаторно-курортные организации** - лечебно-профилактические организации, оснащенные койками и обеспечивающие реабилитационное лечение, главным образом, на основе использования целебных свойств природных факторов. К ним относятся санатории, санатории-профилактории и др.

Санаторно-курортные организации и организации отдыха расположены, как правило, в пределах курортов, лечебно-оздоровительных местностей, в пригородных зонах.

**Таблица 9.4. Коллективные средства размещения** - средства размещения (здания, часть здания, помещения), используемые для предоставления услуг средств размещения юридическими лицами или индивидуальными предпринимателями.

**Гостиницы и аналогичные средства размещения** - организации, которые предоставляют помещение для временного проживания. К ним относятся гостиницы, мотели, хостелы, другие организации гостиничного типа.

**Таблица 9.5. Турист** - лицо, посещающее страну (место) временного пребывания в лечебно-оздоровительных, рекреационных, познавательных, физкультурно-спортивных, профессионально-деловых, религиозных и иных целях без занятия деятельностью, связанной с получением дохода от источников в стране (месте) временного пребывания, на период от 24 часов до 6 месяцев подряд или осуществляющее не менее одной ночевки в стране (месте) временного пребывания.





<b>10. ПРЕСТУПНОСТЬ.....</b>	<b>155</b>
10.1. Число ЗАРЕГИСТРИРОВАННЫХ ПРЕСТУПЛЕНИЙ ПО ВИДАМ.....	155
10.2. Состав лиц, СОВЕРШИВШИХ ПРЕСТУПЛЕНИЯ.....	155
10.3. Число ОСУЖДЕННЫХ ПО ПРИГОВОРАМ СУДОВ, ВСТУПИВШИМ В ЗАКОННУЮ СИЛУ, ПО ОТДЕЛЬНЫМ ВИДАМ ПРЕСТУПЛЕНИЙ.....	156
МЕТОДОЛОГИЧЕСКИЕ ПОЯСНЕНИЯ.....	156

## 10. ПРЕСТУПНОСТЬ

### 10.1. Число зарегистрированных преступлений по видам

(по данным Управления МВД России по Новгородской области)

(единиц)

	2000	2005	2010	2015	2016	2017	2018	2019
<b>Зарегистрировано преступлений - всего</b>	<b>17981</b>	<b>15399</b>	<b>11713</b>	<b>13068</b>	<b>11986</b>	<b>11103</b>	<b>10887</b>	<b>10990</b>
в том числе:								
убийство и покушение на убийство	178	127	95	58	69	42	46	40
умышленное причинение тяжкого вреда здоровью	264	253	171	165	134	99	103	95
изнасилование и покушение на изнасилование	44	49	20	13	16	11	14	10
грабеж	759	1123	640	375	366	314	349	376
разбой	171	237	132	49	49	38	24	19
кража	8725	7680	5393	5921	5304	4553	4510	4466
незаконные действия и нарушение правил обращения с наркотическими средствами и психотропными веществами	892	525	825	777	651	590	693	906
хулиганство	674	107	28	18	18	31	15	7
Число зарегистрированных преступлений в расчете на 100 тыс. человек населения	2517	2298	1841	2117	1952	1822	1804	1823

### 10.2. Состав лиц, совершивших преступления

(по данным Управления МВД России по Новгородской области)

(человек)

	2000	2005	2010	2015	2016	2017	2018	2019
<b>Выявлено лиц, совершивших преступления - всего</b>	<b>9752</b>	<b>5919</b>	<b>4668</b>	<b>5773</b>	<b>5441</b>	<b>4904</b>	<b>4857</b>	<b>4179</b>
в том числе:								
мужчины	8184	5027	3798	4721	4650	4133	4063	3503
женщины	1568	892	870	1052	791	771	794	676
по возрасту во время совершения преступления, лет:								
14-17	1236	915	262	344	318	299	287	237
18-29	3868	2463	1965	2162	1962	1677	1473	1235
30-49	3900	2063	1972	2600	2545	2369	2507	2206
50 и старше	748	478	469	667	616	559	590	501
по занятию на момент совершения преступления:								
наемные работники <sup>1)</sup>	2587	1499	928	1262	1234	1046	1028	798
служащие	439	232	216	141	118	112	79	106
учащиеся и студенты	858	599	216	329	312	266	283	246
не имеющие постоянного источника дохода	5203	3350	3082	3682	3231	3202	3111	2714
в том числе безработные	88	458	204	593	246	13	20	23

<sup>1)</sup> 2000, 2005 гг. - рабочие.

### 10.3. Число осужденных по приговорам судов, вступившим в законную силу, по отдельным видам преступлений

(по данным Управления Судебного департамента в Новгородской области)

(человек)

	2000	2005	2010	2015	2016	2017	2018	2019
<b>Число осужденных - всего</b>	<b>7535</b>	<b>4520</b>	<b>3832</b>	<b>4145</b>	<b>4277</b>	<b>3925</b>	<b>3844</b>	<b>3410</b>
из них за преступления:								
убийство и покушение на убийство	87	139	74	37	58	43	48	30
умышленное причинение тяжкого вреда здоровью	315	234	160	140	131	126	73	78
изнасилование и покушение на изнасилование	41	40	16	9	8	2	17	3
грабеж	467	381	332	179	206	208	207	166
разбой	138	118	111	53	49	40	39	16
кража	4091	1972	1330	1380	1338	1222	1215	1029
незаконные действия и нарушение правил обращения с наркотическими средствами и психотропными веществами	248	169	207	338	317	292	266	222
хулиганство	415	39	5	11	4	6	5	7

#### Методологические пояснения

**Преступление** - виновно совершенное общественно опасное деяние, запрещенное Уголовным кодексом Российской Федерации под угрозой наказания.

**Таблица 10.1. Зарегистрированное преступление** - выявленное и официально взятое на учет общественно опасное деяние, предусмотренное уголовным законодательством. Регистрация преступлений и лиц, их совершивших, осуществляется всеми правоохранительными органами, осуществляющими в пределах своей компетенции уголовное преследование.

**Грабеж** - открытое хищение чужого имущества.

**Разбой** - нападение в целях хищения чужого имущества, совершенное с применением насилия, опасного для жизни или здоровья, либо с угрозой применения такого насилия.

**Кража** - тайное хищение чужого имущества.

**Таблица 10.2. Лица, совершившие преступления** - официально взятые на учет правоохранительными органами лица, на которых заведены уголовные дела.

**Таблица 10.3. Осужденные** - лица, в отношении которых судами вынесены обвинительные приговоры, вступившие в законную силу.



<b>11. СИСТЕМА НАЦИОНАЛЬНЫХ СЧЕТОВ.....</b>	<b>159</b>
11.1. Валовой региональный продукт .....	159
11.2. Валовой региональный продукт по видам экономической деятельности .....	159
11.3. Расходы на конечное потребление и фактическое конечное потребление .....	160
11.4. Индексы физического объема валового регионального продукта по видам экономической деятельности.....	161
11.5. Валовой региональный продукт по источникам доходов .....	162
11.6. Валовой региональный продукт по источникам доходов и видам экономической деятельности в 2018 году.....	162
Методологические пояснения.....	163

# 11. СИСТЕМА НАЦИОНАЛЬНЫХ СЧЕТОВ

## 11.1. Валовой региональный продукт <sup>1)</sup>

	2000	2005	2010	2011	2015	2016	2017	2018
Всего, млн. рублей	20965.5	63848.3	127407.8	153419.7	234075.7	243392.9	252650.2	262008.0
На душу населения, тыс. рублей	29.3	95.3	200.2	243.0	379.3	396.3	414.5	434.2
Индекс физического объема в сопоставимых ценах, в процентах к предыдущему году	102.9	103.8	102.3	103.7	102.2	101.6	101.9	97.9
Индекс-дефлятор ВРП, в процентах к предыдущему году	126.0	119.3	105.7	112.7	112.4	102.8	108.6	105.9

<sup>1)</sup> В текущих основных ценах.

## 11.2. Валовой региональный продукт по видам экономической деятельности

(в текущих основных ценах; миллионов рублей)

	2005	2010	2011	2014	2015
<b>В экономике - всего</b>	<b>63848.3</b>	<b>127407.8</b>	<b>153419.7</b>	<b>209304.4</b>	<b>234075.7</b>
в том числе по видам экономической деятельности:					
сельское хозяйство, охота и лесное хозяйство	5976.4	11724.3	15285.0	16766.4	19772.0
рыболовство, рыбоводство	9.8	56.1	62.6	55.3	55.6
добыча полезных ископаемых	30.2	266.1	566.0	848.6	2444.5
обрабатывающие производства	21999.2	38494.2	49136.4	69455.5	84665.6
производство и распределение электроэнергии, газа и воды	3446.4	6153.7	7258.7	7124.5	7127.6
строительство	3825.5	11213.7	9304.2	21200.9	26451.6
оптовая и розничная торговля; ремонт автотранспортных средств, мотоциклов, бытовых изделий и предметов личного пользования	9283.1	16556.1	19122.6	23358.7	22010.4
гостиницы и рестораны	531.5	1869.5	1925.8	2052.2	2627.4
транспорт и связь	8765.7	13369.7	13213.0	19528.0	17160.6
финансовая деятельность	55.8	486.7	577.1	379.9	482.6
операции с недвижимым имуществом, аренда и предоставление услуг	2562.8	7489.1	12590.6	14390.5	17433.1
государственное управление и обеспечение военной безопасности; социальное страхование	2355.9	8811.9	9404.6	13047.4	12778.8
образование	1857.5	3584.3	5395.4	7463.9	7504.1
здравоохранение и предоставление социальных услуг	2579.4	5829.5	7504.6	10369.6	10299.3
предоставление прочих коммунальных, социальных и персональных услуг	569.2	1502.8	2072.9	3262.8	3262.6
деятельность домашних хозяйств	-	0.1	0.1	0.1	-

Продолжение таблицы 11.2.

	2016	2017	2018
<b>В экономике - всего</b>	<b>243392.9</b>	<b>252650.2</b>	<b>262008.0</b>
в том числе по видам экономической деятельности:			
сельское хозяйство, охота, рыболовство, рыбоводство	16006.4	17015.7	20314.4
добыча полезных ископаемых	2602.8	2148.7	1157.9
обрабатывающие производства	87326.8	81692.1	87095.4
обеспечение электрической энергией, газом и паром; кондиционирование воздуха	8784.1	14840.5	16197.4
водоснабжение; водоотведение, организация сбора и утилизация отходов, деятельность по ликвидации загрязнений	2006.2	2154.9	2443.8
строительство	32134.3	25861.9	18523.6
торговля оптовая и розничная; ремонт автотранспортных средств и мотоциклов	21487.3	22528.7	26337.6
транспортировка и хранение	15267.3	18460.8	19024.1
деятельность гостиниц и предприятий общественного питания	2617.3	2800.0	3142.4
деятельность в области информации и связи	3534.4	4799.6	3733.7
деятельность финансовая и страховая	507.3	547.5	567.7
деятельность по операциям с недвижимым имуществом	9583.9	17527.5	17604.3
деятельность профессиональная, научная и техническая	5509.7	3792.7	4238.0
деятельность административная и сопутствующие дополнительные услуги	1819.5	2287.4	2125.0
государственное управление и обеспечение военной безопасности; социальное страхование	13254.2	13823.4	14839.6
образование	7566.7	7555.7	8382.8
деятельность в области здравоохранения и социальных услуг	10613.9	11461.5	12134.7
деятельность в области культуры, спорта, организации досуга и развлечений	2047.8	2417.6	3212.2
предоставление прочих видов услуг	723.2	934.0	933.3

### 11.3. Расходы на конечное потребление и фактическое конечное потребление

(в текущих ценах; миллионов рублей)

	2000	2005	2010	2011	2015	2016	2017	2018
<b>Расходы на конечное потребление</b>	<b>15832.3</b>	<b>41665.1</b>	<b>108102.1</b>	<b>130402.3</b>	<b>198766.5</b>	<b>204772.8</b>	<b>213830.8</b>	<b>215430.2</b>
в том числе:								
домашних хозяйств	12325.5	31018.0	81607.7	98394.2	146841.8	150117.0	155844.4	152310.0
государственного управления	3506.8	10647.1	26494.4	32008.1	51924.7	54655.8	57986.4	63120.2
из них:								
на индивидуальные товары и услуги	2008.6	7095.3	14836.2	18944.4	22962.8	23869.2	24253.5	26525.8
на коллективные услуги	1498.2	3551.8	11658.2	13063.7	28961.9	30786.5	33733.0	36594.4
Фактическое конечное потребление	15832.3	41665.1	108102.1	130402.3	198766.5	204772.8	213830.8	215430.2
в том числе:								
домашних хозяйств	14334.1	38113.3	96443.9	117338.6	169804.6	173986.3	180097.8	178835.8
государственного управления	1498.2	3551.8	11658.2	13063.7	28961.9	30786.5	33733.0	36594.4



### 11.4. Индексы физического объема валового регионального продукта по видам экономической деятельности

(в постоянных ценах; в процентах к предыдущему году)

	2017	2018
<b>Выпуск (в основных ценах)</b>	<b>101.9</b>	<b>97.9</b>
в том числе:		
сельское, лесное хозяйство, охота, рыболовство и рыбоводство	93.0	115.3
добыча полезных ископаемых	79.2	52.9
обрабатывающие производства	103.6	102.0
обеспечение электрической энергией, газом и паром; кондиционирование воздуха	144.8	103.7
водоснабжение; водоотведение, организация сбора и утилизация отходов, деятельность по ликвидации загрязнений	104.1	106.3
строительство	80.6	69.4
торговля оптовая и розничная; ремонт автотранспортных средств и мотоциклов	100.5	100.8
транспортировка и хранение	110.9	100.3
деятельность гостиниц и предприятий общественного питания	102.9	102.7
деятельность в области информации и связи	132.6	76.5
деятельность финансовая и страховая	117.7	97.4
деятельность по операциям с недвижимым имуществом	106.5	97.3
деятельность профессиональная, научная и техническая	110.7	108.2
деятельность административная и сопутствующие дополнительные услуги	137.6	91.0
государственное управление и обеспечение военной безопасности; социальное обеспечение	103.6	98.8
образование	95.3	102.6
деятельность в области здравоохранения и социальных услуг	100.5	95.2
деятельность в области культуры, спорта, организации досуга и развлечений	106.0	121.8
предоставление прочих видов услуг	126.8	97.7

**11.5. Валовой региональный продукт по источникам доходов**

(в текущих ценах; миллионов рублей)

	2005	2010	2015	2016	2017	2018
<b>Валовой региональный продукт (в основных ценах)</b>	<b>63848.3</b>	<b>127407.8</b>	<b>234075.7</b>	<b>243392.9</b>	<b>252650.2</b>	<b>262008.0</b>
в том числе:						
оплата труда наемных работников (без учета скрытых оплаты труда и смешанных доходов)	26174.4	60198.7	94692.1	100806.6	111608.7	113653.2
другие чистые налоги на производство	648.0	2093.2	3934.5	3921.1	4543.1	4809.9
в том числе:						
другие налоги на производство	650.1	2093.2	3934.5	3921.1	4543.1	4809.9
другие субсидии на производство (-) <sup>1)</sup>	2.1	-	-	-	-	-
валовая прибыль экономики и валовые смешанные доходы	37025.9	65115.9	135449.1	138665.2	136498.4	143544.9

<sup>1)</sup> Показатели со знаком (-) уменьшают значение итога.

**11.6. Валовой региональный продукт  
по источникам доходов  
и видам экономической деятельности в 2018 году**

(в текущих ценах; тысяч рублей)

	Ресурсы	Использование		
	валовая добавленная стоимость	оплата труда наемных работников (без учета скрытых оплаты труда и смешанных доходов)	другие чистые налоги на производство	валовая прибыль экономики и валовые смешанные доходы
<b>Всего (в основных ценах)</b>	<b>262007980</b>	<b>113653216</b>	<b>4809880</b>	<b>143544884</b>
в том числе:				
сельское, лесное хозяйство, охота, рыболовство и рыбоводство	20314395	5589073	213914	14511407
добыча полезных ископаемых	1157892	130817	15201	1011874
обрабатывающие производства	87095351	26096280	1401637	59597434
обеспечение электрической энергией, газом и паром; кондиционирование воздуха	16197422	7517673	544808	8134940

Продолжение таблицы 11.6.

	Ресурсы	Использование		
	валовая добавленная стоимость	оплата труда наемных работников (без учета скрытых оплаты труда и смешанных доходов)	другие чистые налоги на производство	валовая прибыль экономики и валовые смешанные доходы
водоснабжение; водоотведение, организация сбора и утилизация отходов, деятельность по ликвидации загрязнений	2443849	1327948	43638	1072263
строительство	18523562	8959823	78323	9485417
торговля оптовая и розничная; ремонт автотранспортных средств и мотоциклов	26337640	12845147	204740	13287753
транспортировка и хранение	19024058	8162295	1093910	9767853
деятельность гостиниц и предприятий общественного питания	3142424	1418730	18895	1704798
деятельность в области информации и связи	3733675	1284041	96616	2353018
деятельность финансовая и страховая	567653	268930	351	298372
деятельность по операциям с недвижимым имуществом	17604346	1510852	690120	15403374
деятельность профессиональная, научная и техническая	4237995	2057470	28462	2152063
деятельность административная и сопутствующие дополнительные услуги	2125011	1082045	312205	730760
государственное управление и обеспечение военной безопасности; социальное обеспечение	14839616	14400097	49008	390512
образование	8382836	7127555	5359	1249922
деятельность в области здравоохранения и социальных услуг	12134722	10560290	6149	1568284
деятельность в области культуры, спорта, организации досуга и развлечений	3212243	2943931	2320	265992
предоставление прочих видов услуг	933290	370218	4224	558848

### Методологические пояснения

**Таблица 11.1., 11.2. Валовой региональный продукт (ВРП)** - обобщающий показатель экономической деятельности региона, характеризующий процесс производства товаров и услуг. Определяется как совокупность добавленных стоимостей отраслей экономики и чистых налогов на продукты. ВРП рассчитывается в текущих основных и рыночных ценах (номинальный объем ВРП) и в сопоставимых ценах (реальный объем ВРП). Основ-

ные цены - включая цены производства данной отрасли, величину субсидий на продукты, но не включая налоги на продукты.

**Таблица 11.3. Фактическое конечное потребление** - для домашних хозяйств оно включает их расходы на покупку потребительских товаров и услуг, а также стоимость потребления товаров и услуг в натуральной форме - произведенных для себя, полученных в качестве оплаты труда и в виде социальных трансфертов в натуральной форме, т.е. бесплатных или льготных индивидуальных товаров и услуг, полученных от государственного управления и некоммерческих организаций, обслуживающих домашние хозяйства. Для государственного управления фактическое конечное потребление равно стоимости коллективных услуг, у некоммерческих организаций, обслуживающих домашние хозяйства, фактическое конечное потребление отсутствует. Общие объемы расходов на конечное потребление и фактическое конечное потребление для экономики в целом равны между собой.



<b>12. ОСНОВНЫЕ ФОНДЫ .....</b>	<b>167</b>
12.1. Наличие и движение основных фондов .....	167
12.2. Основные фонды по видам экономической деятельности .....	168
12.3. Ввод в действие основных фондов по видам экономической деятельности .....	169
12.4. Степень износа основных фондов по видам экономической деятельности .....	170
12.5. Коэффициенты обновления основных фондов по видам экономической деятельности .....	171
12.6. Коэффициенты выбытия основных фондов по видам экономической деятельности .....	172
12.7. Состав основных фондов коммерческих организаций .....	172
12.8. Состояние отдельных видов основных фондов коммерческих организаций .....	174
12.9. Состав основных фондов некоммерческих организаций .....	175
МЕТОДОЛОГИЧЕСКИЕ ПОЯСНЕНИЯ.....	176

## 12. ОСНОВНЫЕ ФОНДЫ

### 12.1. Наличие и движение основных фондов

	2005	2010	2015	2016	2017	2018	2019
Наличие основных фондов по полной учетной стоимости (на начало года), млн. рублей	154347	260252	459504	484102	604807	619253	1249824
Увеличение полной учетной стоимости за год (поступление) за счет, млн. рублей:							
создания новой стоимости (ввода в действие новых основных фондов, модернизации, реконструкции)	8599	22562	20324	62980	23302	52100	89702
приобретения бывших в употреблении основных фондов	14180	12784	48010	117241	26129	28559	11942
Уменьшение полной учетной стоимости за год (выбытие) за счет, млн. рублей:							
ликвидации основных фондов	1155	1224	3769	2683	2734	4180	3527
выбытия по прочим причинам	13470	9921	35084	62579	36235	14200	16338
Наличие основных фондов по полной учетной стоимости (на конец года), <sup>1)</sup> млн. рублей	162501	284453	494468	608528	617821	684936	1334055
Наличие основных фондов по остаточной балансовой стоимости на конец года, <sup>1)</sup> млн. рублей	87080	155134	246248	298082	331497	372828	881441
Коэффициент обновления, процентов	5.3	7.9	4.2	10.5	3.6	7.6	6.7
Коэффициент выбытия, процентов	0.8	0.5	0.8	0.6	0.5	0.7	0.3
Степень износа (на конец года), процентов	46.4	45.5	50.2	51.0	46.3	45.6	33.9

<sup>1)</sup> Здесь и далее в разделе с 2015 г. - с учетом переоценки, осуществленной на конец отчетного года.

## 12.2. Основные фонды по видам экономической деятельности

(по полной учетной стоимости; на конец года)

	2017	2018	2019
<b>Все основные фонды, млн. рублей</b>	<b>617821</b>	<b>684936</b>	<b>1334055</b>
в том числе по видам экономической деятельности:			
сельское, лесное хозяйство, охота, рыболовство и рыбоводство	29670	28873	31131
добыча полезных ископаемых	4884	5608	5107
обрабатывающие производства	121708	133435	146036
обеспечение электрической энергией, газом и паром; кондиционирование воздуха	64166	84627	83364
водоснабжение; водоотведение, организация сбора и утилизации отходов, деятельность по ликвидации загрязнений	7040	7562	7754
строительство	9063	8577	6742
торговля оптовая и розничная; ремонт автотранспортных средств и мотоциклов	18688	19040	25384
транспортировка и хранение	211843	238732	377524
деятельность гостиниц и предприятий общественного питания	2525	2204	2343
деятельность в области информации и связи	17204	17297	17486
деятельность финансовая и страховая	4953	3870	3779
деятельность по операциям с недвижимым имуществом	65151	66830	555046
деятельность профессиональная, научная и техническая	4058	3575	4077
деятельность административная и сопутствующие дополнительные услуги	1149	2469	2430
государственное управление и обеспечение военной безопасности; социальное обеспечение	16439	19299	22771
образование	12186	13758	14176
деятельность в области здравоохранения и социальных услуг	20130	21963	21240
деятельность в области культуры, спорта, организации досуга и развлечений	6274	6540	6724
предоставление прочих видов услуг	690	677	941



### 12.3. Ввод в действие основных фондов по видам экономической деятельности

(миллионов рублей)

	2017	2018	2019
<b>Все основные фонды (включая скот)</b>	<b>22302</b>	<b>52100</b>	<b>89702</b>
в том числе по видам экономической деятельности:			
сельское, лесное хозяйство, охота, рыболовство и рыбоводство	1670	987	1610
добыча полезных ископаемых	104	71	362
обрабатывающие производства	10181	15657	14106
обеспечение электрической энергией, газом и паром; кондиционирование воздуха	1247	6880	1990
водоснабжение; водоотведение, организация сбора и утилизации отходов, деятельность по ликвидации загрязнений	69	219	144
строительство	358	645	338
торговля оптовая и розничная; ремонт автотранспортных средств и мотоциклов	956	1060	1263
транспортировка и хранение	2094	19976	51808
деятельность гостиниц и предприятий общественного питания	133	58	190
деятельность в области информации и связи	936	873	717
деятельность финансовая и страховая	566	182	328
деятельность по операциям с недвижимым имуществом	2042	1672	14046
деятельность профессиональная, научная и техническая	224	159	371
деятельность административная и сопутствующие дополнительные услуги	56	235	31
государственное управление и обеспечение военной безопасности; социальное обеспечение	479	923	580
образование	315	894	553
деятельность в области здравоохранения и социальных услуг	466	1276	924
деятельность в области культуры, спорта, организации досуга и развлечений	384	318	320
предоставление прочих видов услуг	22	15	21

## 12.4. Степень износа основных фондов по видам экономической деятельности

(на конец года; в процентах)

	2017	2018	2019
<b>Все основные фонды</b> (включая скот)	<b>46.3</b>	<b>45.6</b>	<b>33.9</b>
в том числе по видам экономической деятельности:			
сельское, лесное хозяйство, охота, рыболовство и рыбоводство	39.9	43.1	46.5
добыча полезных ископаемых	29.7	39.2	35.5
обрабатывающие производства	42.6	44.0	47.2
обеспечение электрической энергией, газом и паром; кондиционирование воздуха	51.9	43.0	46.7
водоснабжение; водоотведение, организация сбора и утилизации отходов, деятельность по ликвидации загрязнений	51.6	42.0	42.2
строительство	58.2	47.6	40.7
торговля оптовая и розничная; ремонт автотранспортных средств и мотоциклов	36.2	36.7	38.7
транспортировка и хранение	48.5	47.1	35.6
деятельность гостиниц и предприятий общественного питания	38.6	40.6	42.3
деятельность в области информации и связи	63.9	66.2	66.3
деятельность финансовая и страховая	42.0	47.4	49.1
деятельность по операциям с недвижимым имуществом	33.7	35.9	22.3
деятельность профессиональная, научная и техническая	42.3	47.0	47.0
деятельность административная и сопутствующие дополнительные услуги	50.7	42.7	37.2
государственное управление и обеспечение военной безопасности; социальное обеспечение	49.7	51.5	51.2
образование	60.4	56.7	56.6
деятельность в области здравоохранения и социальных услуг	61.3	60.5	63.2
деятельность в области культуры, спорта, организации досуга и развлечений	51.9	51.5	53.4
предоставление прочих видов услуг	41.3	40.6	45.4

## 12.5. Коэффициенты обновления основных фондов по видам экономической деятельности

(в процентах)

	2017	2018	2019
<b>Все основные фонды (включая скот)</b>	<b>3.6</b>	<b>7.6</b>	<b>6.7</b>
в том числе по видам экономической деятельности:			
сельское, лесное хозяйство, охота, рыболовство и рыбоводство	5.7	3.4	5.2
добыча полезных ископаемых	2.1	1.3	7.2
обрабатывающие производства	8.5	11.4	9.7
обеспечение электрической энергией, газом и паром; кондиционирование воздуха	2.0	8.0	2.4
водоснабжение; водоотведение, организация сбора и утилизации отходов, деятельность по ликвидации загрязнений	1.0	2.9	1.9
строительство	3.9	7.2	5.0
торговля оптовая и розничная; ремонт автотранспортных средств и мотоциклов	5.1	5.5	5.0
транспортировка и хранение	1.0	8.8	13.8
деятельность гостиниц и предприятий общественного питания	5.3	2.6	8.1
деятельность в области информации и связи	5.5	5.0	4.1
деятельность финансовая и страховая	11.5	4.6	8.6
деятельность по операциям с недвижимым имуществом	3.1	2.5	2.5
деятельность профессиональная, научная и техническая	5.6	4.6	9.2
деятельность административная и сопутствующие дополнительные услуги	4.9	10.0	1.3
государственное управление и обеспечение военной безопасности; социальное обеспечение	2.9	4.7	2.5
образование	2.6	6.5	3.9
деятельность в области здравоохранения и социальных услуг	2.3	5.7	4.3
деятельность в области культуры, спорта, организации досуга и развлечений	6.2	4.8	4.8
предоставление прочих видов услуг	3.2	2.2	2.2

## 12.6. Коэффициенты выбытия основных фондов по видам экономической деятельности

(в процентах)

	2017	2018	2019
<b>Все основные фонды</b> (включая скот)	<b>0.5</b>	<b>0.7</b>	<b>0.3</b>
в том числе по видам экономической деятельности:			
сельское, лесное хозяйство, охота, рыболовство и рыбоводство	0.4	1.9	0.3
добыча полезных ископаемых	0.2	0.0	0.0
обрабатывающие производства	0.3	0.5	0.2
обеспечение электрической энергией, газом и паром; кондиционирование воздуха	0.6	0.5	0.7
строительство	0.1	0.3	0.4
торговля оптовая и розничная; ремонт автотранспортных средств и мотоциклов	0.2	1.5	0.5
транспортировка и хранение	0.1	0.2	0.6
деятельность гостиниц и предприятий общественного питания	0.1	0.1	0.2
деятельность в области информации и связи	0.6	0.9	0.5
деятельность финансовая и страховая	4.3	1.2	2.2
деятельность по операциям с недвижимым имуществом	1.8	1.1	0.0
деятельность профессиональная, научная и техническая	1.0	3.1	1.5
деятельность административная и сопутствующие дополнительные услуги	0.1	0.2	0.1
государственное управление и обеспечение военной безопасности; социальное обеспечение	0.5	0.5	0.3
образование	0.2	0.2	0.2
деятельность в области здравоохранения и социальных услуг	0.8	1.0	0.5
деятельность в области культуры, спорта, организации досуга и развлечений	0.3	0.2	0.1
предоставление прочих видов услуг	0.3	0.2	0.2

## 12.7. Состав основных фондов коммерческих организаций <sup>1)</sup>

(на конец года; в процентах от наличия основных фондов)

	2017	2018	2019
<b>Все основные фонды</b>			
здания	15.0	13.9	14.3
сооружения	46.4	48.3	46.4
машины и оборудование	34.8	34.4	36.0
транспортные средства	2.8	3.0	2.9
Основные фонды организаций:			
сельского, лесного хозяйства, охоты, рыболовства и рыбоводства			
здания	45.9	45.8	48.1
сооружения	13.2	13.5	14.4

ОСНОВНЫЕ ФОНДЫ

Продолжение таблицы 12.7.

	2017	2018	2019
машины и оборудование	33.5	33.7	30.2
транспортные средства	4.4	4.7	3.8
добычи полезных ископаемых			
здания	53.6	24.5	20.4
сооружения	-	3.3	2.7
машины и оборудование	к	65.7	72.0
транспортные средства	к	5.7	4.8
обрабатывающих производств			
здания	21.2	20.0	20.0
сооружения	19.7	20.8	19.5
машины и оборудование	54.7	55.0	56.5
транспортные средства	3.1	3.5	3.7
обеспечения электрической энергией, газом и паром; кондиционирования воздуха			
здания	10.5	8.4	8.5
сооружения	46.2	53.0	50.5
машины и оборудование	41.7	37.2	39.4
транспортные средства	1.3	1.2	1.3
водоснабжения; водоотведения, организации сбора и утилизации отходов, деятельности по ликвидации за- грязнений			
здания	14.1	14.2	15.9
сооружения	66.4	66.1	67.0
машины и оборудование	12.9	12.3	14.1
транспортные средства	6.3	5.7	2.8
строительства			
здания	31.2	8.2	16.7
сооружения	2.9	9.8	11.9
машины и оборудование	44.5	33.1	31.9
транспортные средства	19.6	48.6	39.3
торговли оптовой и розничной; ремонта автотранспортных средств и мотоциклов			
здания	14.7	11.8	12.7
сооружения	63.2	65.6	62.1
машины и оборудование	20.7	22.0	24.4
транспортные средства	0.8	0.5	0.7
транспортировки и хранения			
здания	6.8	7.4	6.6
сооружения	75.2	73.3	73.0
машины и оборудование	13.7	14.5	16.4
транспортные средства	4.1	4.7	4.0
деятельность в области информации и связи			
здания	3.2	3.2	3.4
сооружения	24.5	29.1	32.0
машины и оборудование	70.5	66.1	62.9
транспортные средства	0.6	0.6	0.7

<sup>1)</sup> Без субъектов малого предпринимательства.

**12.8. Состояние отдельных видов основных фондов  
коммерческих организаций <sup>1)</sup>**

(на конец года)

	Степень износа, процентов			Удельный вес полностью изношенных основных фондов, в процентах от общего объема основных фондов		
	2017	2018	2019	2017	2018	2019
<b>Все основные фонды</b>	<b>46.9</b>	<b>45.9</b>	<b>50.1</b>	<b>17.6</b>	<b>15.4</b>	<b>15.4</b>
из них:						
здания	28.8	30.5	31.5	2.0	2.1	2.5
сооружения	42.3	40.4	46.8	17.1	13.3	12.5
машины и оборудование	59.0	} 58.7	} 60.9	24.4	20.9	23.1
транспортные средства	66.9			24.3	23.6	26.1
Основные фонды организаций: сельского, лесного хозяйства, охоты, рыболовства и рыбоводства	40.0	44.1	45.9	1.4	1.0	2.1
из них:						
здания	23.7	27.1	31.0	0.3	0.2	0.3
сооружения	33.5	37.8	40.0	1.5	1.4	1.4
машины и оборудование	62.9	} 67.6	} 71.0	2.3	0.8	4.8
транспортные средства	58.9			2.6	8.3	6.4
добычи полезных ископаемых	54.2	56.2	55.0	0.9	1.5	0.8
из них:						
здания	87.5	88.1	91.0	-	-	-
сооружения	93.8	84.9	91.6	-	1.1	-
машины и оборудование	43.0	} 43.4	} 44.2	0.4	1.1	0.3
транспортные средства	25.5			12.7	12.4	12.7
обрабатывающих производств	42.8	45.7	48.6	13.0	13.4	16.1
из них:						
здания	25.1	27.4	26.2	1.3	1.5	1.4
сооружения	30.2	34.7	43.1	7.6	7.8	9.2
машины и оборудование	53.0	} 55.7	} 57.6	19.2	19.5	23.6
транспортные средства	59.3			15.9	13.8	14.6
обеспечения электрической энергией, газом и паром; кондиционирования воздуха	52.1	44.1	48.2	21.6	18.4	20.2
из них:						
здания	34.3	35.7	38.0	6.0	6.0	6.6
сооружения	56.3	40.7	44.8	25.7	18.8	20.1
машины и оборудование	52.1	} 50.7	} 54.5	20.4	10.3	22.6
транспортные средства	74.5			36.6	37.0	41.9
водоснабжения; водоотведения, организации сбора и утилизации отходов, деятельности по ликвидации загрязнений	40.2	39.8	39.8	15.3	15.2	15.7
из них:						
здания	20.4	22.9	22.6	2.7	1.2	1.1
сооружения	35.3	34.2	36.1	9.9	9.3	9.5
машины и оборудование	70.6	} 76.8	} 70.8	49.2	42.9	47.2
транспортные средства	73.1			29.8	62.7	85.0
строительства	69.2	46.7	43.6	30.0	16.0	4.6
из них:						
здания	51.4	18.3	8.6	4.8	2.4	-

## ОСНОВНЫЕ ФОНДЫ

Продолжение таблицы 12.8.

	Степень износа, процентов			Удельный вес полностью изношенных основных фондов, в процентах от общего объема основных фондов		
	2017	2018	2019	2017	2018	2019
сооружения	65.8	20.2	31.2	33.4	5.5	-
машины и оборудование	76.5	} 52.8	} 53.9	45.4	19.6	0.7
транспортные средства торговли оптовой и розничной; ремонта автотранспортных средств и мотоциклов	79.9			69.3	53.2	33.1
из них:						
здания	38.1	38.8	41.3	1.6	1.5	1.4
сооружения	75.5	56.2	59.9	42.0	26.2	26.7
машины и оборудование	72.1	} 51.8	} 54.8	47.3	31.0	27.2
транспортные средства транспортировки и хранения	82.0			32.9	38.7	22.0
из них:						
здания	22.5	26.5	29.7	2.9	3.1	4.2
сооружения	24.2	29.8	40.0	5.3	4.3	1.2
машины и оборудование	74.1	} 77.3	} 77.2	29.1	28.4	8.5
транспортные средства	70.3			64.3	67.1	31.1
деятельность в области информации и связи	64.3	67.1	67.2	29.9	27.5	34.9
из них:						
здания	36.3	39.1	41.8	7.4	11.0	10.3
сооружения	47.7	54.4	54.4	6.0	5.4	10.4
машины и оборудование	71.3	} 74.2	} 75.2	39.1	3.8	48.7
транспортные средства	81.2			54.7	58.1	54.4

<sup>1)</sup> Без субъектов малого предпринимательства.

## 12.9. Состав основных фондов некоммерческих организаций

(на конец года; в процентах от наличия основных фондов)

	2017	2018	2019
<b>Все основные фонды</b>			
здания	31.7	32.6	31.7
сооружения	49.1	48.5	47.9
машины и оборудование	12.5	13.4	14.3
транспортные средства	3.4	3.5	4.3
Основные фонды организаций:			
государственного управления и обеспечения военной безопасности; социального обеспечения			
здания	43.9	39.8	39.9
сооружения	25.5	30.0	26.8
машины и оборудование	17.8	17.8	19.5
транспортные средства	7.9	7.2	9.2
образования			
здания	78.3	79.3	77.3
сооружения	3.7	3.1	3.0
машины и оборудование	8.8	10.0	13.7
транспортные средства	2.6	4.2	2.8
деятельности в области здравоохранения и социальных услуг			
здания	48.1	48.5	46.5
сооружения	6.7	1.4	1.7
машины и оборудование	37.6	42.0	45.8
транспортные средства	3.5	4.7	5.9

## Методологические пояснения

**Основные фонды** - произведенные активы, подлежащие использованию неоднократно или постоянно в течение длительного периода времени, но не менее одного года, для производства товаров, оказания рыночных и нерыночных услуг, для управленческих нужд либо для предоставления другим организациям за плату во временное владение и пользование или во временное пользование.

К основным фондам относятся здания, сооружения, машины и оборудование, транспортные средства, рабочий и продуктивный скот, многолетние насаждения, другие, виды основных фондов.

**Переоценка основных фондов** - изменение полной учетной и остаточной балансовой стоимости основных фондов с целью устранения их смешанной оценки в ценах разных периодов и определения их реальной восстановительной стоимости. Полная восстановительная стоимость основных фондов - это полная стоимость затрат на замену имеющихся основных фондов аналогичными им новыми объектами, определенных по ценам и тарифам, существующим на дату переоценки. Остаточная восстановительная стоимость - это полная восстановительная стоимость, уменьшенная на величину накопленного износа, также пересчитанного в цены, существующие на дату переоценки.

Порядком проведения этой переоценки предусмотрено периодическое проведение такой переоценки в соответствии с уровнем инфляции. В 2010 г. переоценка проводилась на начало отчетного года; в 2011 г. как на начало отчетного года, так и на конец года; с 2012 г. - только на конец года.

**Ввод в действие основных фондов** - стоимость законченных строительством и принятых в эксплуатацию в установленном порядке объектов строительства - зданий, сооружений, пусковых комплексов, их очередей, а также оборудования, инструмента, инвентаря, многолетних насаждений, рабочего и продуктивного скота. В формах статистического наблюдения ввод в действие основных фондов отражается одновременно с вводом в действие производственных мощностей и объектов жилищно-гражданского назначения.

**Коэффициент обновления основных фондов** - это отношение основных фондов, введенных в действие в течение года, к их наличию на конец года, в процентах. Этот показатель отражает удельный вес новых (введенных за год) основных фондов в их общем объеме.

**Коэффициент выбытия основных фондов** - это отношение ликвидированных за год основных фондов к их наличию на начало года, в процентах. Данный показатель, наряду с коэффициентом обновления, характеризует интенсивность процесса обновления основных фондов.

**Степень износа основных фондов** - отношение накопленного к определенной дате износа имеющихся основных фондов (разницы их полной учетной и остаточной балансовой стоимости) к полной учетной стоимости этих основных фондов на ту же дату, в процентах.





<b>13. ПРЕДПРИЯТИЯ И ОРГАНИЗАЦИИ</b> .....	<b>179</b>
13.1. ОБЩАЯ ХАРАКТЕРИСТИКА ПРЕДПРИЯТИЙ И ОРГАНИЗАЦИЙ.....	179
13.1.1. Распределение предприятий и организаций по видам экономической деятельности и формам собственности .....	179
13.1.2. Распределение предприятий и организаций по формам собственности .....	182
13.1.3. Оборот организаций по видам экономической деятельности .....	182
13.2. ФИНАНСОВАЯ ДЕЯТЕЛЬНОСТЬ ОРГАНИЗАЦИЙ .....	183
13.2.1. Сальдированный финансовый результат (прибыль минус убыток) деятельности организаций по видам экономической деятельности .....	183
13.2.2. Удельный вес убыточных организаций и сумма убытка по видам экономической деятельности .....	184
13.3. СОСТОЯНИЕ ВЗАИМОРАСЧЕТОВ В ОРГАНИЗАЦИЯХ .....	186
13.3.1. Задолженность организаций .....	186
13.3.2. Кредиторская задолженность организаций по видам экономической деятельности .....	187
13.3.3. Структура просроченной кредиторской задолженности организаций (диаграмма) .....	191
13.3.4. Дебиторская задолженность организаций по видам экономической деятельности .....	191
13.3.5. Структура просроченной дебиторской задолженности организаций (диаграмма).....	193
13.3.6. Структура затрат на производство и продажу продукции (товаров, работ, услуг) по видам экономической деятельности .....	194
13.3.7. Просроченная задолженность по заработной плате работникам организаций по видам экономической деятельности на 1 января 2020 года .....	198
13.4. МАЛОЕ ПРЕДПРИНИМАТЕЛЬСТВО.....	198
13.4.1. Основные экономические показатели деятельности малых предприятий .....	198
13.4.2. Основные экономические показатели деятельности малых предприятий по видам экономической деятельности в 2019 году .....	199
13.5. ИНДИВИДУАЛЬНОЕ ПРЕДПРИНИМАТЕЛЬСТВО.....	201
13.5.1. Основные экономические показатели деятельности индивидуальных предпринимателей по видам экономической деятельности .....	201
13.6. КРЕСТЬЯНСКИЕ (ФЕРМЕРСКИЕ) ХОЗЯЙСТВА .....	203
13.6.1. Число крестьянских (фермерских) хозяйств .....	203
13.6.2. Использование земель в крестьянских (фермерских) хозяйствах .....	203
МЕТОДОЛОГИЧЕСКИЕ ПОЯСНЕНИЯ.....	204

## 13. ПРЕДПРИЯТИЯ И ОРГАНИЗАЦИИ

### 13.1. Общая характеристика предприятий и организаций

#### 13.1.1. Распределение предприятий и организаций по видам экономической деятельности и формам собственности <sup>1)</sup>

(на 1 января)

	2019				2020			
	Число пред-приятий (орга-низаций)	из них по формам собственности			Число пред-приятий (орга-низаций)	из них по формам собственности		
		госу-дарственная и муниципальная	частная	сме-шанная российская		госу-дарственная и муниципальная	частная	сме-шанная российская
<b>Всего</b>	<b>13715</b>	<b>1947</b>	<b>10573</b>	<b>157</b>	<b>12651</b>	<b>1824</b>	<b>9737</b>	<b>127</b>
в том числе по видам экономической деятельности:								
сельское, лесное хозяйство, охота, рыболовство и рыбоводство	745	16	386	4	692	62	598	4
добыча полезных ископаемых	97	1	91	-	92	1	88	-
из нее добыча прочих полезных ископаемых	96	1	90	-	91	1	87	-
обрабатывающие производства	1280	9	1188	8	1219	7	1139	7
из них:								
производство пищевых продуктов	159	1	140	-	140	-	125	-
производство напитков	27	-	24	1	26	-	22	1
производство текстильных изделий	30	1	28	-	26	1	24	-
производство одежды	44	-	43	-	42	-	41	-
производство кожи и изделий из кожи	8	-	7	-	7	-	6	-
обработка древесины и производ-ство изделий из дерева и пробки, кроме мебели, производство изделий из соломки и материалов для плетения	327	-	312	-	314	-	303	1
производство бумаги и бумажных изделий	17	-	16	-	18	-	16	-

Продолжение таблицы 13.1.1.

	2019				2020			
	Число пред-прия-тий (орга-низа-ций)	из них по формам собственности			Число пред-прия-тий (орга-низа-ций)	из них по формам собственности		
		госу-дар-ствен-ная и муни-ци-паль-ная	част-ная	сме-шан-ная россий-ская		госу-дар-ствен-ная и муни-ци-паль-ная	част-ная	сме-шан-ная россий-ская
деятельность полиграфическая и копирование носителей информации	30	2	25	-	25	1	21	-
производство химических веществ и химических продуктов	36	-	32	-	36	-	32	-
производство резиновых и пластмассовых изделий	49	-	47	-	49	-	47	-
производство прочей неметаллической минеральной продукции	90	-	84	2	85	-	81	2
производство металлургическое	6	-	6	-	5	-	5	-
производство готовых металличе-ских изделий, кроме машин и оборудования	157	1	148	-	150	1	143	-
производство компьютеров, электронных и оптических изделий	44	2	39	1	44	2	40	-
производство электрического оборудования	30	-	24	3	30	-	25	2
производство машин и оборудова-ния, не включенных в другие группировки	43	-	40	1	45	-	42	1
производство автотранспортных средств, прицепов и полуприцепов	12	-	9	-	11	-	8	-
производство прочих транспорт-ных средств и оборудования	7	-	7	-	7	-	6	-
производство мебели	52	-	52	-	52	-	52	-
производство прочих готовых изделий	21	-	19	-	22	-	20	-
ремонт и монтаж машин и оборудования	82	2	79	-	75	2	72	-
обеспечение электрической энер-гией, газом и паром; кондициони-рование воздуха	101	2	87	4	95	2	83	3
водоснабжение; водоотведение, организация сбора и утилизации отходов, деятельность по ликвидации загрязнений	135	23	106	-	129	26	96	-
строительство	1522	2	1496	2	1390	2	1367	2

	2019				2020			
	Число пред-прия-тий (орга-низа-ций)	из них по формам собственности			Число пред-прия-тий (орга-низа-ций)	из них по формам собственности		
		госу-дар-ствен-ная и муниципаль-ная	част-ная	сме-шан-ная рос-сий-ская		госу-дар-ствен-ная и муниципаль-ная	част-ная	сме-шан-ная рос-сий-ская
торговля оптовая и розничная; ремонт автотранспортных средств и мотоциклов	3019	7	2894	6	2629	7	2517	4
в том числе:								
торговля оптовая и розничная автотранспортными средствами и мотоциклами и их ремонт	318	1	311	-	297	1	290	-
торговля оптовая, кроме оптовой торговли автотранспортными средствами и мотоциклами	1705	4	1638	4	1420	4	1364	3
торговля розничная, кроме торговли автотранспортными средствами и мотоциклами	996	2	945	2	912	2	863	1
транспортировка и хранение	618	38	555	13	571	30	522	10
деятельность гостиниц и предприятий общественного питания	415	19	387	1	382	18	355	2
деятельность в области информации и связи	311	41	238	26	289	37	220	26
деятельность финансовая и страховая	251	23	149	56	228	24	146	34
деятельность по операциям с недвижимым имуществом	1235	39	1182	4	1171	35	1121	5
деятельность профессиональная, научная и техническая	823	93	683	16	783	93	649	13
из нее научные исследования и разработки	91	11	59	12	83	10	57	8
деятельность административная и сопутствующие дополнительные услуги	358	33	313	5	361	35	312	6
государственное управление и обеспечение военной безопасности; социальное обеспечение	679	671	5	1	651	647	3	-
образование	629	564	57	1	547	487	53	1
деятельность в области здравоохранения и социальных услуг	298	125	154	3	286	122	148	3
деятельность в области культуры, спорта, организации досуга и развлечений	337	178	140	1	335	175	141	1
предоставление прочих видов услуг	862	15	204	6	801	14	179	6

<sup>1)</sup> По данным государственной регистрации, без учета индивидуальных предпринимателей.

### 13.1.2. Распределение предприятий и организаций по формам собственности

(на 1 января)

	2001	2005	2011	2016	2017	2018	2019	2020
<b>Число предприятий и организаций</b>	<b>12433</b>	<b>12941</b>	<b>14910</b>	<b>16377</b>	<b>15762</b>	<b>14819</b>	<b>13715</b>	<b>12651</b>
в том числе по формам собственности:								
государственная	806	882	1150	1007	996	918	886	875
муниципальная	1847	1826	1813	1195	1146	1123	1061	949
частная	7115	7692	10398	12808	12300	11502	10573	9737
собственность общественных и религиозных организаций (объединений)	1725	1777	897	734	723	727	700	663
смешанная российская	619	401	264	199	201	168	157	127
иностранная	92	135	159	178	174	177	161	146
совместная российская и иностранная	167	173	183	187	154	143	135	120
прочие формы собственности, включая собственность государственных корпораций	62	55	46	69	68	61	42	34

### 13.1.3. Оборот организаций по видам экономической деятельности <sup>1)</sup>

(в фактически действовавших ценах; миллионов рублей)

	2017	2018	2019
<b>Всего</b>	<b>502316.1</b>	<b>466037.6</b>	<b>472668.7</b>
в том числе по видам экономической деятельности:			
сельское, лесное хозяйство, охота, рыболовство и рыбоводство	15278.4	17802.5	16827.6
добыча полезных ископаемых	1126.3	1079.6	1105.2
из нее добыча прочих полезных ископаемых	1087.3	1075.8	1105.2
обрабатывающие производства	187309.4	197438.2	196706.0
из них:			
производство пищевых продуктов	30146.4	27712.9	27678.4
производство напитков	3674.8	3662.3	715.7
производство текстильных изделий	1237.2	1334.7	1372.2
производство одежды	363.6	197.6	279.8
обработка древесины и производство изделий из дерева и пробки, кроме мебели, производство изделий из соломки и материалов для плетения	19902.4	19833.3	24724.4
производство бумаги и бумажных изделий	9296.6	10740.4	10234.0
деятельность полиграфическая и копирование носителей информации	4610.8	5452.8	5272.7
производство химических веществ и химических продуктов	62040.5	72170.4	71304.9
производство резиновых и пластмассовых изделий	1842.5	1824.1	1973.7
производство прочей неметаллической минеральной продукции	17383.1	18583.6	20111.4
производство металлургическое	1097.6	991.8	1136.7
производство готовых металлических изделий, кроме машин и оборудования	3070.6	3851.1	3321.6
производство компьютеров, электронных и оптических изделий	7719.9	4117.6	4034.3
производство электрического оборудования	6668.1	7371.8	7271.4
производство машин и оборудования, не включенных в другие группировки	4693.4	6534.8	5992.5
производство автотранспортных средств, прицепов и полуприцепов	1669.5	2243.8	1739.6
производство прочих транспортных средств и оборудования	3.4	46.1	71.6
производство мебели	2553.8	2668.8	2575.1
производство прочих готовых изделий	996.0	251.4	664.0
ремонт и монтаж машин и оборудования	8323.7	7824.3	6214.4
обеспечение электрической энергией, газом и паром; кондиционирование воздуха	45904.7	46452.4	47981.7
водоснабжение; водоотведение, организация сбора и утилизации отходов, деятельность по ликвидации загрязнений	7830.4	3520.3	3838.8
строительство	44872.5	23365.6	13140.5
торговля оптовая и розничная;			
ремонт автотранспортных средств и мотоциклов	142678.5	125200.7	141928.1

Продолжение таблицы 13.1.3.

	2017	2018	2019
в том числе:			
торговля оптовая и розничная автотранспортными средствами и мотоциклами и их ремонт	19828.2	4673.6	4532.9
торговля оптовая, кроме оптовой торговли автотранспортными средствами и мотоциклами	66825.5	60629.7	73508.2
торговля розничная, кроме торговли автотранспортными средствами и мотоциклами	56024.8	59897.3	63887.0
транспортировка и хранение	19407.7	15383.2	15415.1
деятельность гостиниц и предприятий общественного питания	3223.0	3324.1	3861.2
деятельность в области информации и связи	6573.4	5300.3	5735.5
деятельность по операциям с недвижимым имуществом	8795.3	7430.5	6099.5
деятельность профессиональная, научная и техническая	5855.7	5365.3	5330.0
деятельность административная и сопутствующие дополнительные услуги	1847.9	2349.4	2186.1
образование	1362.1	1532.9	1608.7
деятельность в области здравоохранения и социальных услуг	8149.6	8738.7	9321.2
деятельность в области культуры, спорта, организации досуга и развлечений	585.7	740.8	684.0
предоставление прочих видов услуг	1045.7	717.6	602.8

<sup>1)</sup> Без учета деятельности финансовых организаций.

## 13.2. Финансовая деятельность организаций

### 13.2.1. Сальдированный финансовый результат (прибыль минус убыток) деятельности организаций по видам экономической деятельности <sup>1)</sup>

(в фактически действовавших ценах; миллионов рублей)

	2017	2018	2019
<b>Всего</b>	<b>31493.0</b>	<b>42770.7</b>	<b>40658.7</b>
из них:			
сельское, лесное хозяйство, охота, рыболовство и рыбоводство	12.8	345.7	778.0
добыча полезных ископаемых	-40.0	7.4	-1.2
из нее добыча прочих полезных ископаемых	-43.2	4.1	-4.0
обрабатывающие производства	16560.8	20460.0	29365.9
из них:			
производство пищевых продуктов	348.8	359.2	368.6
производство напитков	-29.0	-442.5	-517.0
производство табачных изделий	-7.1	-	-
производство текстильных изделий	-5.1	3.4	80.1
производство одежды	10.9	25.4	3.8
производство кожи и изделий из кожи	-0.0	0.6	0.5
обработка древесины и производство изделий из дерева и пробки, кроме мебели, производство изделий из соломки и материалов для плетения	799.8	2165.2	996.4
производство бумаги и бумажных изделий	1687.3	2603.4	1314.4
деятельность полиграфическая и копирование носителей информации	71.4	499.5	820.4
производства кокса и нефтепродуктов	-	-0.1	-
производство химических веществ и химических продуктов	9495.7	11859.8	23175.3
производство лекарственных средств и материалов, применяемых в медицинских целях	14.7	-1.9	-0.9
производство резиновых и пластмассовых изделий	78.9	106.5	44.5
производство прочей неметаллической минеральной продукции	1771.5	1175.0	1660.0

Продолжение таблицы 13.2.1.

	2017	2018	2019
производство металлургическое	132.8	-342.2	143.5
производство готовых металлических изделий, кроме машин и оборудования	231.0	158.3	-11.2
производство компьютеров, электронных и оптических изделий	625.0	-240.3	-224.0
производство электрического оборудования	172.5	519.7	106.5
производство машин и оборудования, не включенных в другие группировки	577.2	964.3	973.8
производство автотранспортных средств, прицепов и полуприцепов	59.3	419.2	141.8
производство прочих транспортных средств и оборудования	0.3	2.6	4.8
производство мебели	387.3	453.2	229.1
производство прочих готовых изделий	15.9	12.5	-8.3
ремонт и монтаж машин и оборудования	121.9	159.2	63.9
обеспечение электрической энергией, газом и паром; кондиционирование воздуха	155.5	326.4	-954.8
водоснабжение; водоотведение, организация сбора и утилизации отходов, деятельность по ликвидации загрязнений	129.5	24.0	367.2
строительство	859.4	214.1	556.1
торговля оптовая и розничная; ремонт автотранспортных средств и мотоциклов	3899.2	5016.8	5746.8
в том числе:			
торговля оптовая и розничная автотранспортными средствами и мотоциклами и их ремонт	120.6	151.8	78.9
торговля оптовая, кроме оптовой торговли автотранспортными средствами и мотоциклами	2492.5	3372.8	2986.6
торговля розничная, кроме торговли автотранспортными средствами и мотоциклами	1286.2	1492.2	2681.3
транспортировка и хранение	493.4	642.8	959.4
деятельность гостиниц и предприятий общественного питания	-1.9	259.0	312.2
деятельность в области информации и связи	-8.2	39.2	101.7
деятельность финансовая и страховая	477.9	3066.8	403.1
деятельность по операциям с недвижимым имуществом	6309.8	10970.2	4404.6
деятельность профессиональная, научная и техническая	2272.7	620.2	-2020.5
деятельность административная и сопутствующие дополнительные услуги	57.5	166.5	196.5
образование	5.4	13.7	11.0
деятельность в области здравоохранения и социальных услуг	171.4	249.7	203.2
деятельность в области культуры, спорта, организации досуга и развлечений	-77.4	8.8	18.7
предоставление прочих видов услуг	215.0	339.0	210.3

<sup>1)</sup> По данным бухгалтерской отчетности. Знак (-) означает убыток.

### 13.2.2. Удельный вес убыточных организаций и сумма убытка по видам экономической деятельности <sup>1)</sup>

	Удельный вес убыточных организаций, процентов			Сумма убытка, млн. рублей		
	2017	2018	2019	2017	2018	2019
<b>Всего</b>	<b>23.2</b>	<b>23.3</b>	<b>22.4</b>	<b>7618.5</b>	<b>8149.1</b>	<b>9323.1</b>
в том числе по видам экономической деятельности:						
сельское, лесное хозяйство, охота, рыболовство и рыбоводство	30.7	29.4	29.2	1179.9	1354.3	938.1
добыча полезных ископаемых	43.5	30.2	40.7	109.7	86.4	49.5
из нее добыча прочих полезных ископаемых	44.3	30.6	42.3	109.7	86.4	49.5



Продолжение таблицы 13.2.2.

	Удельный вес убыточных организаций, процентов			Сумма убытка, млн. рублей		
	2017	2018	2019	2017	2018	2019
обрабатывающие производства	26.4	24.9	23.0	2833.7	2990.7	1771.5
из них:						
производство пищевых продуктов	29.7	25.9	26.0	319.4	358.5	171.1
производство напитков	41.2	40.0	57.1	43.9	446.8	523.7
производство табачных изделий	100	-	-	7.1	-	-
производство текстильных изделий	53.3	26.7	37.5	16.3	1.8	5.2
производство одежды	27.3	31.0	25.0	4.5	9.4	3.6
производство кожи и изделий из кожи	33.3	25.0	-	0.0	0.0	-
обработка древесины и производство изделий из дерева и пробки, кроме мебели, производство изделий из соломки и материалов для плетения	19.8	19.0	15.5	1812.0	861.9	311.9
производство бумаги и бумажных изделий	7.1	14.3	30.8	0.6	1.0	1.1
деятельность полиграфическая и копирование носителей информации	35.0	38.9	21.1	181.5	216.5	7.9
производство кокса и нефтепродуктов	-	100	-	-	0.1	-
производство химических веществ и химических продуктов	46.7	36.0	27.6	12.9	36.6	63.2
производство лекарственных средств и мате- риалов, применяемых в медицинских целях	75.0	60.0	50.0	0.3	1.9	1.2
производство резиновых и пластмассовых изделий	17.6	14.3	20.0	23.3	14.9	17.6
производство прочей неметаллической минеральной продукции	27.9	28.8	29.4	179.8	170.7	53.4
производство металлургическое	60.0	100	40.0	9.9	342.2	8.3
производство готовых металлических изделий, кроме машин и оборудования	21.5	17.7	26.5	15.8	10.8	201.8
производство компьютеров, электронных и оптических изделий	21.2	41.2	34.5	34.9	304.4	256.6
производство электрического оборудования	21.2	15.6	8.3	7.8	19.1	2.0
производство машин и оборудования, не включенных в другие группировки	20.7	31.2	20.0	30.6	101.0	23.9
производство автотранспортных средств, прицепов и полуприцепов	50.0	42.9	37.5	1.2	9.4	3.2
производство прочих транспортных средств и оборудования	40.0	-	25.0	0.6	-	0.1
производство мебели	30.2	22.7	13.5	17.9	8.7	28.9
производство прочих готовых изделий	42.9	30.0	22.2	3.5	4.0	14.8
ремонт и монтаж машин и оборудования	27.8	29.2	22.0	110.0	70.9	71.8
обеспечение электрической энергией, газом и паром; кондиционирование воздуха	34.7	35.6	35.9	381.4	192.6	1474.3
водоснабжение; водоотведение, организация сбора и утилизации отходов, деятельность по ликвидации загрязнений	28.0	36.4	28.4	51.7	83.0	121.0
строительство	21.9	25.0	22.2	597.8	722.6	391.9
торговля оптовая и розничная; ремонт автотранспортных средств и мотоциклов	21.1	20.9	19.8	757.7	1096.5	556.8
в том числе:						
торговля оптовая и розничная автотранспорт- ными средствами и мотоциклами и их ремонт	21.8	21.0	26.4	86.1	72.0	94.8
торговля оптовая, кроме оптовой торговли автотранспортными средствами и мотоциклами	19.7	19.4	18.6	360.6	356.8	226.6

Продолжение таблицы 13.2.2.

	Удельный вес убыточных организаций, процентов			Сумма убытка, млн. рублей		
	2017	2018	2019	2017	2018	2019
торговля розничная, кроме торговли авто- транспортными средствами и мотоциклами	22.9	23.0	19.3	310.9	667.7	235.4
транспортировка и хранение	25.5	25.6	26.9	175.1	292.8	186.8
деятельность гостиниц и предприятий общественного питания	24.3	25.4	19.9	194.9	76.9	67.6
деятельность в области информации и связи	25.7	33.1	24.3	86.4	56.6	29.9
деятельность финансовая и страховая	27.4	22.5	37.5	99.6	35.3	84.0
деятельность по операциям с недвижимым имуществом	22.1	22.0	22.9	683.3	717.8	932.1
деятельность профессиональная, научная и техническая	24.0	24.6	24.4	192.8	228.2	2469.7
деятельность административная и сопутствующие дополнительные услуги	21.6	21.3	20.2	120.9	143.6	147.0
образование	33.3	17.0	19.6	7.3	4.6	3.2
деятельность в области здравоохранения и социальных услуг	18.9	28.7	26.6	21.5	27.8	63.6
деятельность в области культуры, спорта, организации досуга и развлечений	17.8	21.5	22.4	90.7	14.8	18.3
предоставление прочих видов услуг	14.3	10.6	12.9	34.2	24.7	17.9

<sup>1)</sup> По данным бухгалтерской отчетности.

### 13.3. Состояние взаиморасчетов в организациях

#### 13.3.1. Задолженность организаций <sup>1)</sup>

(миллионов рублей)

	2000	2005	2010	2015	2016	2017	2018	2019
<b>Суммарная задолженность по обязательствам</b>	<b>13763.9</b>	<b>30757.8</b>	<b>83736.1</b>	<b>205097.5</b>	<b>202164.0</b>	<b>221698.2</b>	<b>224324.3</b>	<b>224499.0</b>
в том числе просроченная	2305.8	2467.7	2196.7	4447.0	5184.8	7350.3	5726.6	7821.2
из суммарной задолженности:								
кредиторская задолженность	6773.8	14474.0	28091.8	52609.1	52562.1	62098.0	58208.7	65529.1
в том числе просроченная	2231.8	2408.0	1665.7	3023.9	3808.0	5771.5	4273.5	4242.7
задолженность по кредитам банков и займам	6990.1	16283.8	55644.3	152488.4	149602.0	159600.2	166115.7	158969.9
в том числе просроченная	74.0	59.7	530.9	1423.1	1376.8	1578.8	1453.1	3578.5
<b>Дебиторская задолженность</b>	<b>5259.3</b>	<b>14727.7</b>	<b>33786.5</b>	<b>51201.5</b>	<b>45896.2</b>	<b>49852.0</b>	<b>64361.2</b>	<b>67125.2</b>
в том числе просроченная	1454.5	1897.5	2490.5	4535.8	4037.3	5272.6	5993.0	5880.9

<sup>1)</sup> Здесь и далее в разделе по данным срочной статистической отчетности юридических лиц, средняя численность работников которых за предыдущий год превышала 15 человек, включая работающих по совместительству и договорам гражданско-правового характера. Без субъектов малого предпринимательства, государственных и муниципальных учреждений, банков и небанковских кредитных организаций, имеющих лицензии на осуществление банковских операций, страховых организаций и негосударственных пенсионных фондов.

**13.3.2. Кредиторская задолженность организаций по видам экономической деятельности**

(миллионов рублей)

	Кредиторская задолженность	в том числе			Просроченная кредиторская задолженность	в том числе		
		задолженность поставщикам	задолженность в бюджет	задолженность в государственные внебюджетные фонды		задолженность поставщикам	задолженность в бюджет	задолженность в государственные внебюджетные фонды
<b>2017</b>								
<b>Всего</b>	<b>62098.0</b>	<b>43162.2</b>	<b>2385.6</b>	<b>941.1</b>	<b>5771.5</b>	<b>4995.9</b>	<b>106.3</b>	<b>121.7</b>
в том числе по видам экономической деятельности:								
сельское, лесное хозяйство, охота, рыболовство и рыбоводство	3623.6	2828.4	43.1	65.0	1026.0	669.3	19.5	26.6
обрабатывающие производства	24862.9	15820.2	1490.6	402.8	400.2	255.3	к	к
обеспечение электрической энергией, газом и паром; кондиционирование воздуха	7466.5	6702.6	158.2	103.7	3416.4	3297.4	к	к
водоснабжение; водоотведение, организация сбора и утилизации отходов, деятельность по ликвидации загрязнений	860.5	470.6	141.6	83.1	387.1	275.2	47.0	44.3
строительство	1735.7	1318.9	111.0	48.5	к	к	к	к
торговля оптовая и розничная; ремонт автотранспортных средств и мотоциклов	17792.4	15090.9	212.7	87.8	к	к	к	к
транспортировка и хранение	3580.4	327.9	61.0	107.1	к	к	к	к
деятельность гостиниц и предприятий общественного питания	8.3	к	0.6	0.8	-	-	-	-
деятельность в области информации и связи	127.3	1.0	к	к	к	к	к	к
деятельность по операциям с недвижимым имуществом	34.6	15.6	3.9	3.9	к	к	-	к
деятельность профессиональная, научная и техническая	1502.3	183.4	139.6	23.7	к	к	-	-
образование	3.5	0.4	к	к	-	-	-	-
деятельность в области здравоохранения и социальных услуг	67.1	45.8	2.3	5.5	-	-	-	-
предоставление прочих видов услуг	19.6	13.3	3.5	1.3	к	к	-	-

	Кредиторская задолженность	в том числе			Просроченная кредиторская задолженность	в том числе		
		задолженность поставщикам	задолженность в бюджет	задолженность в государственные внебюджетные фонды		задолженность поставщикам	задолженность в бюджет	задолженность в государственные внебюджетные фонды
					<b>2018</b>			
<b>Всего</b>	<b>58208.7</b>	<b>40551.8</b>	<b>2498.8</b>	<b>893.6</b>	<b>4273.5</b>	<b>3330.0</b>	<b>102.2</b>	<b>113.9</b>
в том числе по видам экономической деятельности:								
сельское, лесное хозяйство, охота, рыболовство и рыбоводство	2768.1	1729.5	109.8	88.3	938.6	483.6	26.4	27.6
обрабатывающие производства	24105.1	17124.3	1315.7	374.8	748.5	685.8	к	к
обеспечение электрической энергией, газом и паром; кондиционирование воздуха	9472.8	7710.5	214.4	109.9	2090.6	1867.6	к	к
водоснабжение; водоотведение, организация сбора и утилизации отходов, деятельность по ликвидации загрязнений	869.7	389.6	148.4	74.2	306.7	196.8	40.4	39.3
строительство	1774.5	1181.3	112.0	46.9	к	к	к	к
торговля оптовая и розничная; ремонт автотранспортных средств и мотоциклов	14004.2	9845.3	441.1	91.4	к	к	-	-
транспортировка и хранение	2742.2	1393.8	43.8	52.0	111.2	20.2	10.0	5.8
деятельность гостиниц и предприятий общественного питания	14.7	6.4	1.8	1.5	-	-	-	-

Продолжение таблицы 13.3.2.

	Кредиторская задолженность	в том числе			Просроченная кредиторская задолженность	в том числе		
		задолженность поставщикам	задолженность в бюджет	задолженность в государственные внебюджетные фонды		задолженность поставщикам	задолженность в бюджет	задолженность в государственные внебюджетные фонды
деятельность в области информации и связи	82.9	1.1	к	к	к	к	к	к
деятельность по операциям с недвижимым имуществом	613.2	551.2	10.2	9.9	к	к	-	к
деятельность профессиональная, научная и техническая	1283.0	223.2	71.3	30.6	к	к	-	-
деятельность административная и сопутствующие дополнительные услуги	246.7	235.5	5.3	к	-	-	-	-
образование	8.0	0.6	0.7	0.6	-	-	-	-
деятельность в области здравоохранения и социальных услуг	104.9	84.6	2.2	5.3	-	-	-	-
предоставление прочих видов услуг	32.3	23.1	3.5	2.7	к	к	-	-
<b>2019</b>								
<b>Всего</b>	<b>65529.1</b>	<b>41342.4</b>	<b>3621.7</b>	<b>858.9</b>	<b>4242.7</b>	<b>3130.6</b>	<b>78.6</b>	<b>52.8</b>
в том числе по видам экономической деятельности:								
сельское, лесное хозяйство, охота, рыболовство и рыбоводство	3054.0	1105.2	40.9	46.1	593.4	69.0	к	к
обрабатывающие производства	29533.5	16022.2	2049.9	431.0	727.0	507.7	к	к

	Кредиторская задолженность	в том числе			Просроченная кредиторская задолженность	в том числе		
		задолженность поставщикам	задолженность в бюджет	задолженность в государственные внебюджетные фонды		задолженность поставщикам	задолженность в бюджет	задолженность в государственные внебюджетные фонды
обеспечение электрической энергией, газом и паром; кондиционирование воздуха	8189.7	7166.4	229.1	75.3	1577.3	1341.4	к	к
водоснабжение; водоотведение, организация сбора и утилизации отходов, деятельность по ликвидации загрязнений	741.6	269.9	125.5	55.4	137.6	90.8	23.8	14.3
строительство	1046.1	676.1	97.3	24.8	к	к	к	-
торговля оптовая и розничная;								
ремонт автотранспортных средств и мотоциклов	18032.0	13322.3	924.0	139.2	-	-	-	-
транспортировка и хранение	1829.6	1433.7	36.1	39.6	к	к	к	к
деятельность гостиниц и предприятий общественного питания	16.4	9.7	1.1	1.6	-	-	-	-
деятельность в области информации и связи	82.6	0.5	2.3	1.8	к	к	к	к
деятельность по операциям с недвижимым имуществом	1520.1	909.4	4.1	1.4	к	к	к	к
деятельность профессиональная, научная и техническая	1158.5	253.8	85.3	28.9	к	к	к	к
деятельность административная и сопутствующие дополнительные услуги	к	к	к	к	-	-	-	-
образование	7.2	0.2	1.0	0.3	к	-	к	-
деятельность в области здравоохранения и социальных услуг	105.8	43.3	2.8	8.5	-	-	-	-
предоставление прочих видов услуг	36.1	26.9	4.9	1.2	к	к	к	к

### 13.3.3. Структура просроченной кредиторской задолженности организаций

(на конец года; в процентах к итогу)

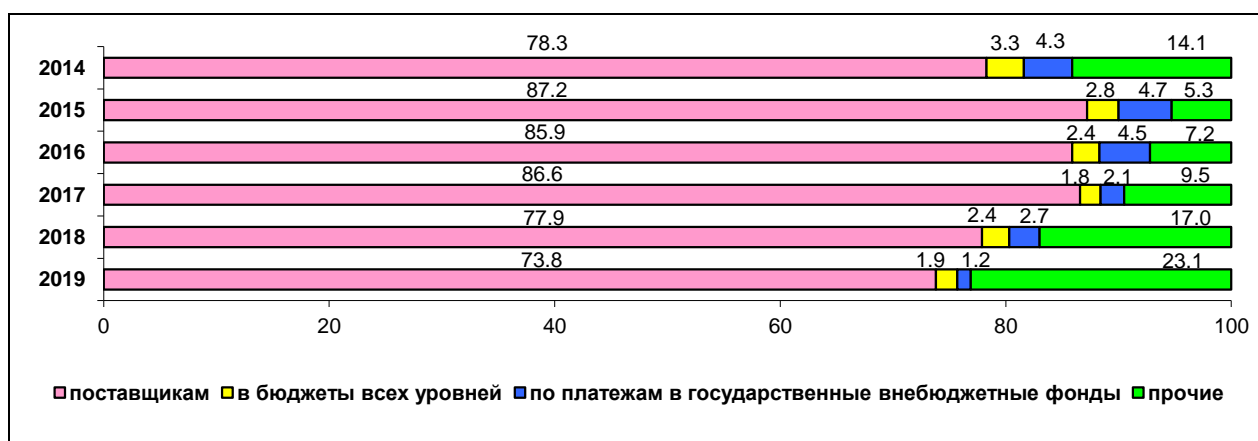

### 13.3.4. Дебиторская задолженность организаций по видам экономической деятельности

(миллионов рублей)

	Дебиторская задолженность	в том числе задолженность покупателей	Просроченная дебиторская задолженность	в том числе задолженность покупателей
	<b>2017</b>			
<b>Всего</b>	<b>49852.0</b>	<b>34909.4</b>	<b>5272.6</b>	<b>4885.9</b>
в том числе по видам экономической деятельности:				
сельское, лесное хозяйство, охота, рыболовство и рыбоводство	1689.1	1350.4	58.0	30.8
обрабатывающие производства	28491.4	18828.8	1573.8	1244.7
обеспечение электрической энергией, газом и паром; кондиционирование воздуха	6955.7	5908.5	2940.8	2920.4
водоснабжение; водоотведение, организация сбора и утилизации отходов, деятельность по ликвидации загрязнений	648.8	600.0	406.8	398.4
строительство	1405.7	863.4	к	к
торговля оптовая и розничная; ремонт автотранспортных средств и мотоциклов	8248.9	6158.7	41.9	40.6
транспортировка и хранение	981.3	297.0	к	к
деятельность гостиниц и предприятий общественного питания	4.1	4.1	-	-
деятельность в области информации и связи	10.0	9.2	к	к
деятельность по операциям с недвижимым имуществом	92.6	54.6	32.8	32.8
деятельность профессиональная, научная и техническая	839.1	525.2	53.4	53.0
образование	3.8	3.4	-	-
деятельность в области здравоохранения социальных услуг	129.6	126.2	-	-

Продолжение таблицы 13.3.4.

	Дебиторская задолженность	в том числе задолженность покупателей	Просроченная дебиторская задолженность	в том числе задолженность покупателей
	<b>2018</b>			
<b>Всего</b>	<b>64361.2</b>	<b>43999.2</b>	<b>5993.0</b>	<b>5552.8</b>
в том числе по видам экономической деятельности:				
сельское, лесное хозяйство, охота, рыболовство и рыбоводство	2772.0	1423.2	47.3	33.2
обрабатывающие производства	30759.4	21993.5	1166.5	968.9
обеспечение электрической энергией, газом и паром; кондиционирование воздуха	7502.2	5562.0	3910.1	3691.0
водоснабжение; водоотведение, организация сбора и утилизации отходов, деятельность по ликвидации загрязнений	793.9	706.6	487.2	478.7
строительство	1129.4	510.5	271.3	271.3
торговля оптовая и розничная; ремонт автотранспортных средств и мотоциклов	18501.5	12102.7	20.4	19.8
транспортировка и хранение	1106.4	602.1	20.1	20.1
деятельность гостиниц и предприятий общественного питания	7.2	3.9	к	к
деятельность в области информации и связи	11.5	10.4	к	к
деятельность по операциям с недвижимым имуществом	367.9	108.3	32.0	32.0
деятельность профессиональная, научная и техническая	724.9	321.8	27.5	27.0
деятельность административная и сопутствующие дополнительные услуги	559.5	559.2	к	к
образование	5.6	2.5	к	к
деятельность в области здравоохранения и социальных услуг	32.6	28.8	-	-
предоставление прочих видов услуг	14.8	12.9	к	к



Продолжение таблицы 13.3.4.

	Дебиторская задолженность	в том числе задолженность покупателей	Просроченная дебиторская задолженность	в том числе задолженность покупателей
	<b>2019</b>			
<b>Всего</b>	<b>67125.2</b>	<b>46487.3</b>	<b>5880.9</b>	<b>4561.1</b>
в том числе по видам экономической деятельности:				
сельское, лесное хозяйство, охота, рыболовство и рыбоводство	2560.6	1052.7	90.1	65.5
обрабатывающие производства	30549.7	20864.1	1347.9	752.0
обеспечение электрической энергией, газом и паром; кондиционирование воздуха	6588.7	5117.1	2582.7	2538.7
водоснабжение; водоотведение, организация сбора и утилизации отходов, деятельность по ликвидации загрязнений	892.5	801.3	553.2	544.7
строительство	679.3	370.6	к	к
торговля оптовая и розничная; ремонт автотранспортных средств и мотоциклов	22640.6	16194.8	12.2	11.4
транспортировка и хранение	1283.6	632.4	1147.6	541.3
деятельность гостиниц и предприятий общественного питания	8.1	4.5	к	к
деятельность в области информации и связи	10.9	8.5	к	к
деятельность по операциям с недвижимым имуществом	934.3	917.5	41.3	37.8
деятельность профессиональная, научная и техническая	676.8	410.6	37.4	36.2
деятельность административная и сопутствующие дополнительные услуги	к	к	-	-
образование	7.9	2.8	к	к
деятельность в области здравоохранения и социальных услуг	145.9	22.2	-	-
предоставление прочих видов услуг	52.0	14.7	43.9	к

### 13.3.5. Структура просроченной дебиторской задолженности организаций

(на конец года; в процентах к итогу)

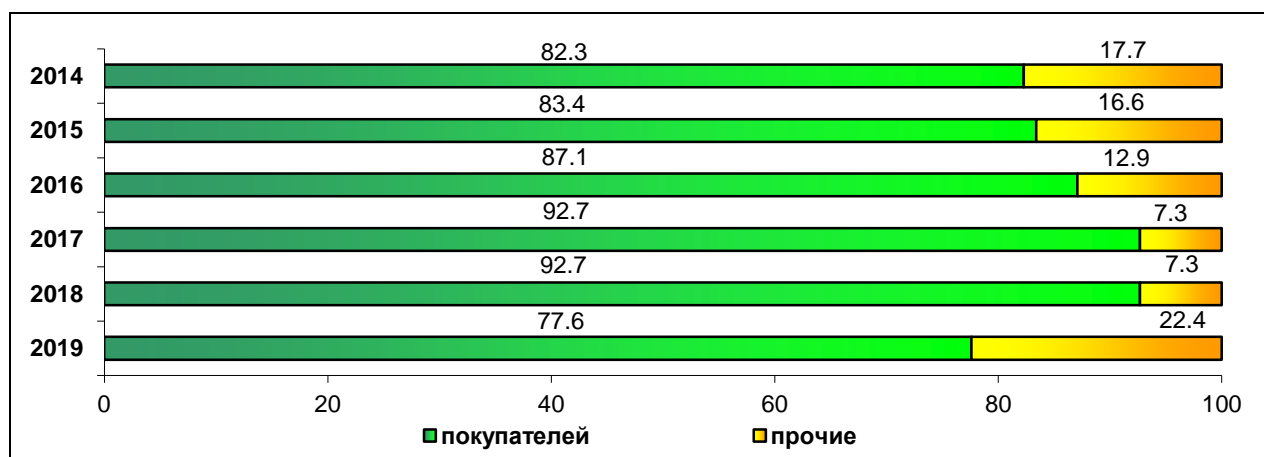

**13.3.6. Структура затрат на производство и продажу продукции  
(товаров, работ, услуг) по видам экономической деятельности <sup>1)</sup>**

(в процентах к итогу)

	2017	2018	2019
Сельское хозяйство, охота и лесное хозяйство, рыболовство и рыбоводство			
Все затраты	100	100	100
в том числе:			
материальные затраты	73.3	71.7	70.7
из них:			
сырье и материалы	65.9	62.4	65.3
топливо	3.9	4.2	3.1
энергия	2.6	2.5	2.4
затраты на оплату труда	11.7	11.9	11.2
страховые взносы в Пенсионный фонд, ФСС, ФФОМС	3.6	3.6	3.3
амортизация основных средств	6.8	8.7	7.5
прочие затраты	4.7	4.1	7.3
Добыча полезных ископаемых			
Все затраты	100	100	100
в том числе:			
материальные затраты	55.2	61.2	55.2
из них:			
сырье и материалы	к	11.2	17.8
топливо	5.1	6.1	5.4
энергия	3.5	3.8	2.3
затраты на оплату труда	7.2	8.9	8.3
страховые взносы в Пенсионный фонд, ФСС, ФФОМС	2.3	2.7	2.5
амортизация основных средств	12.3	8.7	22.0
прочие затраты	23.0	18.5	12.1
Обрабатывающие производства			
Все затраты	100	100	100
в том числе:			
материальные затраты	72.1	72.3	71.8
из них:			
сырье и материалы	57.4	57.7	57.6
топливо	3.0	3.0	3.1
энергия	5.3	5.0	5.2
затраты на оплату труда	12.7	12.6	12.2
страховые взносы в Пенсионный фонд, ФСС, ФФОМС	3.7	3.6	3.6
амортизация основных средств	6.4	6.6	6.8
прочие затраты	5.1	4.9	5.6
Обеспечение электрической энергией, газом и паром; кондиционирование воздуха			
Все затраты	100	100	100
в том числе:			
материальные затраты	70.4	68.9	65.4
из них:			
сырье и материалы	2.4	2.5	2.5
топливо	18.0	16.7	16.3

Продолжение таблицы 13.3.6.

	2017	2018	2019
энергия	8.0	8.3	5.7
затраты на оплату труда	15.4	15.6	15.7
страховые взносы в Пенсионный фонд, ФСС, ФФОМС	4.6	4.7	4.6
амортизация основных средств	3.7	4.0	4.4
прочие затраты	5.8	6.8	9.9
Водоснабжение; водоотведение, организация сбора и утилизация отходов, деятельность по ликвидации загрязнений			
Все затраты	100	100	100
в том числе:			
материальные затраты	31.3	30.7	29.4
из них:			
сырье и материалы	11.8	12.3	10.6
топливо	4.3	4.1	3.5
энергия	12.4	11.8	12.5
затраты на оплату труда	38.8	37.7	39.0
страховые взносы в Пенсионный фонд, ФСС, ФФОМС	11.7	11.2	11.6
амортизация основных средств	6.8	7.6	7.7
прочие затраты	11.3	12.7	12.2
Строительство			
Все затраты	100	100	100
в том числе:			
материальные затраты	57.8	60.0	57.9
из них:			
сырье и материалы	54.7	52.9	53.9
топливо	2.9	3.4	2.5
энергия	1.1	0.8	1.0
затраты на оплату труда	25.2	24.3	22.0
страховые взносы в Пенсионный фонд, ФСС, ФФОМС	7.6	7.1	6.7
амортизация основных средств	4.4	2.7	2.7
прочие затраты	5.1	5.9	10.7
Торговля оптовая и розничная; ремонт автотранспортных средств и мотоциклов			
Все затраты	100	100	100
в том числе:			
материальные затраты	32.5	20.7	19.4
из них:			
сырье и материалы	13.0	6.8	6.1
топливо	3.9	0.9	0.6
энергия	2.4	0.9	0.6
затраты на оплату труда	30.3	30.7	26.6
страховые взносы в Пенсионный фонд, ФСС, ФФОМС	8.3	7.8	6.9
амортизация основных средств	4.4	4.0	1.5
прочие затраты	24.5	36.8	45.6
Транспортировка и хранение			
Все затраты	100	100	100
в том числе:			
материальные затраты	20.1	45.2	26.0

	2017	2018	2019
из них:			
сырье и материалы	15.2	29.2	19.5
топливо	4.1	14.0	9.8
энергия	0.3	0.5	0.5
затраты на оплату труда	10.2	21.5	15.8
страховые взносы в Пенсионный фонд, ФСС, ФФОМС	2.3	6.2	4.4
амортизация основных средств	7.8	16.6	32.5
прочие затраты	59.6	10.5	21.3
<b>Деятельность гостиниц и предприятий общественного питания</b>			
Все затраты	100	100	100
в том числе:			
материальные затраты	28.5	24.3	69.6
из них:			
сырье и материалы	19.0	12.0	61.3
топливо	0.7	0.6	0.3
энергия	5.1	7.2	0.5
затраты на оплату труда	37.5	32.8	16.4
страховые взносы в Пенсионный фонд, ФСС, ФФОМС	10.9	9.7	4.9
амортизация основных средств	1.9	2.5	0.2
прочие затраты	21.1	30.7	9.0
<b>Деятельность в области информации и связи</b>			
Все затраты	100	100	100
в том числе:			
материальные затраты	10.0	10.1	8.7
из них:			
сырье и материалы	6.4	6.2	4.3
топливо	к	к	к
энергия	1.2	к	1.1
затраты на оплату труда	44.1	42.4	40.7
страховые взносы в Пенсионный фонд, ФСС, ФФОМС	13.1	12.3	11.6
амортизация основных средств	2.2	1.6	1.5
прочие затраты	30.6	33.7	37.5
<b>Деятельность по операциям с недвижимым имуществом</b>			
Все затраты	100	100	100
в том числе:			
материальные затраты	67.6	75.8	82.2
из них:			
сырье и материалы	57.5	70.5	80.1
топливо	1.9	1.2	0.2
энергия	3.9	2.0	1.5
затраты на оплату труда	18.7	11.5	10.0
страховые взносы в Пенсионный фонд, ФСС, ФФОМС	5.4	3.3	2.1
амортизация основных средств	2.7	2.4	1.3
прочие затраты	5.6	7.0	4.5

Продолжение таблицы 13.3.6.

	2017	2018	2019
Образование			
Все затраты	100	100	100
в том числе:			
материальные затраты	34.3	-	-
из них:			
сырье и материалы	18.0	-	-
топливо	7.8	-	-
энергия	1.1	-	-
затраты на оплату труда	35.8	-	-
страховые взносы в Пенсионный фонд, ФСС, ФФОМС	7.8	-	-
амортизация основных средств	3.7	-	-
прочие затраты	18.3	-	-
Деятельность в области здравоохранения и социальных услуг			
Все затраты	100	100	100
в том числе:			
материальные затраты	46.6	48.3	32.4
из них:			
сырье и материалы	11.4	7.4	7.6
топливо	1.9	2.0	2.3
энергия	3.1	3.4	2.4
затраты на оплату труда	29.8	28.7	35.2
страховые взносы в Пенсионный фонд, ФСС, ФФОМС	7.4	7.5	10.2
амортизация основных средств	2.5	2.3	2.5
прочие затраты	13.8	13.2	19.8
Деятельность в области культуры, спорта, организации досуга и развлечений			
Все затраты	100	100	100
в том числе:			
материальные затраты	21.8	к	-
из них:			
сырье и материалы	7.1	к	-
топливо	1.7	к	-
энергия	10.7	к	-
затраты на оплату труда	49.0	к	к
страховые взносы в Пенсионный фонд, ФСС, ФФОМС	10.6	к	к
прочие затраты	17.8	к	к
Предоставление прочих видов услуг			
Все затраты	100	100	100
в том числе:			
материальные затраты	28.3	26.1	24.3
из них:			
сырье и материалы	9.7	6.8	3.9
топливо	4.2	3.5	2.6
энергия	9.1	10.7	11.1
затраты на оплату труда	40.2	45.1	43.8
страховые взносы в Пенсионный фонд, ФСС, ФФОМС	11.5	13.5	11.8
амортизация основных средств	1.9	2.2	2.7
прочие затраты	18.0	13.1	17.3

<sup>1)</sup> Без субъектов малого предпринимательства, бюджетных организаций, банков, страховых и прочих финансово-кредитных организаций.

**13.3.7. Просроченная задолженность по заработной плате работникам организаций по видам экономической деятельности на 1 января 2020 года**

	Тыс. рублей	В процентах от месячного фонда заработной платы организаций, имеющих задолженность
<b>Всего</b>	<b>698</b>	<b>4.9 п</b>
в том числе водоснабжение; водоотведение, организация сбора и утилизации отходов, деятельность по ликвидации загрязнений	698	4.9 п

**13.4. Малое предпринимательство**

**13.4.1. Основные экономические показатели деятельности малых предприятий <sup>1)</sup>**

	Малые предприятия	в том числе микропредприятия
<b>Число предприятий (на конец года)</b>		
2010	6777	5666
2015	7343	6443
2016	7862	7083
2017	8048	7144
2018	7862	7015
2019	7466	6657
<b>Среднесписочная численность работников (без внешних совместителей), человек</b>		
2010	49154	13995
2015	42271	14853
2016	37192	9499
2017	33903	11560
2018	29859	11091
2019	29522	10485
<b>Оборот предприятий, млн. рублей</b>		
2010 <sup>2)</sup>	61409.5	19291.7
2015 <sup>2)</sup>	97509.6	38187.8
2016	107404.3	33527.1
2017	85854.9	35020.9
2018	86644.4	37621.5
2019	92977.7	40662.8

<sup>1)</sup> 2010, 2015 гг. - по итогам сплошного наблюдения за деятельностью субъектов малого и среднего предпринимательства. 2016 - 2019 гг. - по данным выборочных обследований малых и микропредприятий.

<sup>2)</sup> Выручка от реализации товаров, работ, услуг (без суммы НДС, акцизов и аналогичных обязательных платежей).

**13.4.2. Основные экономические показатели деятельности малых предприятий по видам экономической деятельности в 2019 году**

	Число предприятий (на конец года)		Среднесписочная численность работ- ников (без внешних совместителей), человек		Оборот предприятий, млн. рублей	
	малые предпри- ятия	в том числе микро- предпри- ятия	малые предпри- ятия	в том числе микро- предпри- ятия	малые предпри- ятия	в том числе микро- предпри- ятия
<b>Всего</b>	<b>7466</b>	<b>6657</b>	<b>29522</b>	<b>10485</b>	<b>92977.7</b>	<b>40662.8</b>
в том числе по видам экономической деятельности:						
сельское, лесное хозяйство, охота, рыболовство и рыбоводство	388	339	1746	643	3766.2	2347.0
добыча полезных ископаемых	69	59	136	43	276.4	170.2
из нее добыча прочих полезных ископаемых	67	57	136	43	276.4	170.2
обрабатывающие производства	948	786	6551	1741	15141.6	5348.4
в том числе:						
производство пищевых продуктов	99	61	1546	245	2085.4	401.7
производство напитков	19	15	142	37	203.9	47.6
производство текстильных изделий	15	13	70	11	42.3	6.5
производство одежды	37	30	171	12	279.8	62.1
производство кожи и изделий из кожи	3	3	6	6	1.3	1.3
обработка древесины и производ- ство изделий из дерева и пробки, кроме мебели, производство изделий из соломки и материалов для плетения	256	239	739	270	1697.0	905.2
производство бумаги и бумажных изделий	11	7	77	11	203.0	42.0
деятельность полиграфическая и копирование носителей информации	16	13	145	43	186.5	40.3
производство химических веществ и химических продуктов	23	18	255	107	1322.5	471.9
производство лекарственных средств и материалов, применяе- мых в медицинских целях	7	7	10	10	16.5	16.5
производство резиновых и пластмассовых изделий	39	28	435	105	1413.4	278.0
производство прочей неметаллической минеральной продукции	57	48	321	98	1466.0	502.4
производство металлургическое	4	3	43	15	52.1	38.4
производство готовых металличе- ских изделий, кроме машин и оборудования	137	112	898	304	2169.2	1021.8
производство компьютеров, электронных и оптических изделий	28	23	275	46	665.3	114.1
производство электрического оборудования	23	18	287	64	722.6	272.0
производство машин и оборудования, не включенных в другие группировки	29	21	430	19	1144.2	111.5

	Число предприятий (на конец года)		Среднесписочная численность работ- ников (без внешних совместителей), человек		Оборот предприятий, млн. рублей	
	малые предпри- ятия	в том числе микро- предпри- ятия	малые предпри- ятия	в том числе микро- предпри- ятия	малые предпри- ятия	в том числе микро- предпри- ятия
производство автотранспортных средств, прицепов и полуприцепов	7	5	11	4	45.7	38.2
производство прочих транспортных средств и оборудования	5	5	11	11	66.7	66.7
производство мебели	44	39	252	132	450.2	234.4
производство прочих готовых изделий	19	16	50	18	167.4	83.3
ремонт и монтаж машин и оборудования	69	61	377	173	740.8	592.6
обеспечение электрической энергией, газом и паром; кондиционирование воздуха водоснабжение; водоотведение, организация сбора и утилизации отходов, деятельность по ликвидации загрязнений	65	53	594	141	1526.5	411.1
строительство	1107	1020	2631	1151	8168.5	4773.5
торговля оптовая и розничная; ремонт автотранспортных средств и мотоциклов	2016	1828	7389	2807	46190.0	18194.6
в том числе:						
торговля оптовая и розничная автотранспортными средствами и мотоциклами и их ремонт	252	232	783	353	3904.9	1910.5
торговля оптовая, кроме оптовой торговли автотранспортными средствами и мотоциклами	1093	1008	2291	970	25583.1	10981.6
торговля розничная, кроме торговли автотранспортными средствами и мотоциклами	671	588	4315	1484	16702.0	5302.5
транспортировка и хранение	435	394	1488	495	3196.8	2088.9
деятельность гостиниц и предприятий общественного питания	312	257	1223	474	2270.9	997.8
деятельность в области информации и связи	179	166	467	188	752.9	383.9
деятельность финансовая и страховая	79	71	218	105	191.4	93.6
деятельность по операциям с недвижимым имуществом	673	587	2586	890	5022.3	2715.9
деятельность профессиональная, научная и техническая	531	510	1205	660	1958.6	1229.8
деятельность административная и сопутствующие дополнительные услуги	285	250	1336	259	1612.1	542.8
образование	25	25	65	65	94.4	94.4
деятельность в области здравоохранения и социальных услуг	127	103	1104	389	1428.5	581.7
деятельность в области культуры, спорта, организации досуга и развлечений	48	45	116	53	147.8	57.1
предоставление прочих видов услуг	137	127	401	296	364.2	302.2



**13.5. Индивидуальное предпринимательство**  
**13.5.1. Основные экономические показатели деятельности**  
**индивидуальных предпринимателей**  
**по видам экономической деятельности**

	2018		2019	
	Численность фактически действующих индивидуальных предпринимателей, человек	Объем выручки от продажи товаров, продукции, работ, услуг по всем видам деятельности <sup>1)</sup> , млн. рублей	Численность фактически действующих индивидуальных предпринимателей, человек	Объем выручки от продажи товаров, продукции, работ, услуг по всем видам деятельности <sup>1)</sup> , млн. рублей
<b>Всего</b>	<b>11907</b>	<b>47567.4</b>	<b>11705</b>	<b>49216.9</b>
в том числе по видам экономической деятельности:				
сельское, лесное хозяйство, охота, рыболовство и рыбоводство	594	1193.3	521	1689.9
добыча полезных ископаемых	-	-	5	2.8
обрабатывающие производства	675	2160.6	746	3123.6
из них:				
производство пищевых продуктов	48	98.3	60	266.7
производство текстильных изделий	16	43.5	12	51.5
производство одежды	74	86.7	43	54.6
обработка древесины и производство изделий из дерева и пробки, кроме мебели, производство изделий из соломки и материалов для плетения	181	523.9	273	1576.2
производство бумаги и бумажных изделий	4	145.2	к	к
деятельность полиграфическая и копирование носителей информации	22	37.0	20	48.0
производство химических веществ и химических продуктов	к	к	3	0.9
производство резиновых и пластмассовых изделий	20	323.3	18	258.1
производство прочей неметаллической минеральной продукции	50	42.5	30	68.6
производство готовых металлических изделий, кроме машин и оборудования	91	54.8	108	135.2
производство электрического оборудования	к	к	-	-

Продолжение таблицы 13.5.1.

	2018		2019	
	Численность фактически действующих индивидуальных предпринимателей, человек	Объем выручки от продажи товаров, продукции, работ, услуг по всем видам деятельности <sup>1)</sup> , млн. рублей	Численность фактически действующих индивидуальных предпринимателей, человек	Объем выручки от продажи товаров, продукции, работ, услуг по всем видам деятельности <sup>1)</sup> , млн. рублей
производство машин и оборудования, не включенных в другие группировки	7	29.8	4	24.3
производство мебели	79	189.7	76	152.1
производство прочих готовых изделий	28	335.9	33	187.7
ремонт и монтаж машин и оборудования	52	188.2	60	146.9
обеспечение электрической энергией, газом и паром; кондиционирование воздуха	12	44.1	10	33.9
водоснабжение; водоотведение, организация сбора и утилизации отходов, деятельность по ликвидации загрязнений	17	144.6	16	194.6
строительство	688	1186.5	727	1982.0
торговля оптовая и розничная; ремонт автотранспортных средств и мотоциклов	4865	34608.7	4423	31404.9
в том числе:				
торговля оптовая и розничная автотранспортными средствами и мотоциклами и их ремонт	366	940.5	458	443.0
торговля оптовая, кроме оптовой торговли автотранспортными средствами и мотоциклами	418	9357.8	439	6505.8
торговля розничная, кроме торговли автотранспортными средствами и мотоциклами	4081	24310.4	3526	24456.1
транспортировка и хранение	1959	2921.8	1940	5098.5
деятельность гостиниц и предприятий общественного питания	251	589.2	308	1315.0
деятельность в области информации и связи	273	794.9	317	397.9
деятельность финансовая и страховая	52	20.7	43	29.5
деятельность по операциям с недвижимым имуществом	517	1815.3	553	1572.5

Продолжение таблицы 13.5.1.

	2018		2019	
	Численность фактически действующих индивидуальных предпринимателей, человек	Объем выручки от продажи товаров, продукции, работ, услуг по всем видам деятельности <sup>1)</sup> , млн. рублей	Численность фактически действующих индивидуальных предпринимателей, человек	Объем выручки от продажи товаров, продукции, работ, услуг по всем видам деятельности <sup>1)</sup> , млн. рублей
деятельность профессиональная, научная и техническая	516	654.3	628	1243.6
деятельность административная и сопутствующие дополнительные услуги	253	657.9	241	367.0
образование	92	18.2	115	17.1
деятельность в области здравоохранения и социальных услуг	52	13.8	59	109.1
деятельность в области культуры, спорта, организации досуга и развлечений	149	153.8	125	132.3
предоставление прочих видов услуг	942	589.7	928	502.8

<sup>1)</sup> Без налогов и аналогичных обязательных платежей.

## 13.6. Крестьянские (фермерские) хозяйства

### 13.6.1. Число крестьянских (фермерских) хозяйств <sup>1)</sup>

(на 1 января)

	2001	2006	2011	2016	2017	2018	2019	2020
Число крестьянских (фермерских) хозяйств и индивидуальных предпринимателей, которым предоставлены земельные участки	1223	1202	1519	1562	1579	1593	1656	1686
Средний размер земельного участка, га	20.9	21.5	19.7	21.6	22.0	25.5	25.7	26.7

<sup>1)</sup> С 2010 г. - по данным Управления Росреестра по Новгородской области.

### 13.6.2. Использование земель в крестьянских (фермерских) хозяйствах <sup>1)</sup>

(на 1 января; тысяч гектаров)

	2001	2006	2011	2016	2017	2018	2019	2020
<b>Общая земельная площадь</b>	<b>26.4</b>	<b>26.0</b>	<b>29.8</b>	<b>33.8</b>	<b>34.7</b>	<b>40.6</b>	<b>42.5</b>	<b>44.9</b>
в том числе:								
сельхозугодья - всего	23.0	22.9	24.4	28.3	29.3	35.1	37.0	39.3
из них:								
пашня	16.9	16.7	17.5	20.2	21.0	26.5	27.9	29.6
сенокосы и пастбища	6.0	6.2	6.9	8.1	8.2	8.5	9.0	9.6
залежи	0.1	-	-	-	-	0.1	0.1	0.1
леса, кустарники, болота	3.0	2.6	4.6	4.4	4.5	4.7	4.7	4.8
прочие земли	0.4	0.5	0.8	1.0	0.9	0.8	0.8	0.9

<sup>1)</sup> По данным Управления Росреестра по Новгородской области, включая индивидуальных предпринимателей.

## Методологические пояснения

**Таблица 12.1.1.** Приводятся данные о предприятиях и организациях (индивидуальных предпринимателях) Российской Федерации, полученные на основе сведений о государственной регистрации, предоставляемых территориальными органами ФНС России из Единого государственного реестра юридических лиц (Единого государственного реестра индивидуальных предпринимателей), а также с использованием сведений о государственной регистрации юридических лиц, поступивших в органы государственной статистики до вступления в действие Федерального закона "О государственной регистрации юридических лиц и индивидуальных предпринимателей", не перерегистрированных и не ликвидированных в установленном порядке.

Распределение предприятий и организаций по видам экономической деятельности осуществляется по виду деятельности, заявленному юридическим лицом (индивидуальным предпринимателем) основным при государственной регистрации.

**Таблица 12.1.3. В оборот организаций** включается стоимость отгруженных товаров собственного производства, работ и услуг, выполненных собственными силами, а также выручка от продажи приобретенных ранее на стороне товаров (без налога на добавленную стоимость, акцизов и аналогичных обязательных платежей).

Объем отгруженных товаров собственного производства представляет собой стоимость тех товаров, которые произведены данным юридическим лицом и фактически отгружены или отпущены в порядке продажи, а также прямого обмена на сторону (другим юридическим и физическим лицам) в отчетном периоде, независимо от того, поступили деньги на счет продавца или нет.

Данные по этому показателю представляют совокупность организаций с соответствующим основным видом деятельности и отражают коммерческую деятельность организаций.

**Статистика финансов организаций** содержит показатели, отражающие результаты финансовой деятельности, платежеспособность, имущественное положение и состояние расчетов в организациях. Сбор данных осуществляется на основе форм государственной статистической и бухгалтерской отчетности.

**Таблица 12.2.1. Сальдированный финансовый результат (прибыль минус убыток)** - конечный финансовый результат, выявленный на основании бухгалтерского учета всех хозяйственных операций организаций. Представляет сумму прибыли (убытка) от продажи товаров, продукции (работ, услуг), основных средств, иного имущества организаций и доходов от прочих операций, уменьшенных на сумму расходов по этим операциям. Прочие доходы и расходы - штрафы, пени, неустойки за нарушение условий договоров; прибыль (убыток) прошлых лет, выявленная в отчетном году, курсовые разницы и др. Данные по сальдированному финансовому результату деятельности организаций приводятся в фактически действовавших ценах, структуре и методологии соответствующих лет.

**Таблица 12.2.1. Сальдированный финансовый результат (прибыль минус убыток)** и **таблица 12.2.2 Удельный вес убыточных организаций и сумма убытка по видам экономической деятельности** - приведены сведения по данным годовой бухгалтерской отчетности. За 2019 год информация сформирована на основании данных, полученных из государственного информационного ресурса бухгалтерской (финансовой) отчетности (оператор - ФНС России) по состоянию на 3 августа текущего года, и данных, предоставленных в органы государственной статистики.

**Таблица 12.3.1. - 12.3.3. Кредиторская задолженность** - задолженность по расчетам с поставщиками и подрядчиками за поступившие материальные ценности, выполненные работы и оказанные услуги, в том числе задолженность, обеспеченная векселями выданными; задолженность по расчетам с дочерними зависимыми обществами по всем видам операций; с рабочими и служащими по оплате труда, представляющая собой начисленные, но невыплаченные суммы оплаты труда; задолженность по отчислениям на государственное социальное страхование, пенсионное обеспечение и медицинское страхование работников организации; задолженность по всем видам платежей в бюджет и внебюджетные фонды; задолженность организации по платежам по обязательному и доброволь-

ному страхованию имущества и работников организации и другим видам страхования, в которых организация является страхователем; авансы полученные, включающие сумму полученных авансов от сторонних организаций по предстоящим расчетам по заключенным договорам, а также штрафы, пени и неустойки, признанные организацией или по которым получены решения суда (арбитражного суда) или другого органа, имеющего в соответствии с законодательством Российской Федерации право на принятие решения об их взыскании и отнесенные на финансовые результаты организации, непогашенные суммы заемных средств, подлежащие погашению в соответствии с договорами.

**Таблица 12.3.1., 12.3.4., 12.3.5., 12.3.6. Дебиторская задолженность** - задолженность по расчетам с покупателями и заказчиками за товары, работы и услуги, в том числе задолженность, обеспеченная векселями полученными; задолженность по расчетам с дочерними и зависимыми обществами; суммы уплаченных другим организациям авансов по предстоящим расчетам в соответствии с заключенными договорами; задолженность по расчетам с прочими дебиторами, включающая в себя задолженность финансовых и налоговых органов (в том числе по переплате по налогам, сборам и прочими платежам в бюджет); задолженность работников организации по представленным им ссудам и займам за счет средств этой организации или кредита (ссуды на индивидуальное и кооперативное жилищное строительство, приобретение и благоустройство садовых участков, беспроцентные ссуды молодым семьям на улучшение жилищных условий или обзаведение домашним хозяйством и др.); задолженность подотчетных лиц, поставщиков по недостаткам товарно-материальных ценностей, обнаруженным при приемке; задолженность по государственным заказам федеральным программам за поставленные товары, работы и услуги, а также штрафы, пени и неустойки, признанные должником или по которым получены решения суда (арбитражного суда) или другого органа, имеющего в соответствии с законодательством Российской Федерации право на принятие решения об их взыскании, и отнесенные на финансовые результаты организации.

**Просроченная задолженность** - задолженность, не погашенная в сроки, установленные договором.

Федеральные статистические наблюдения за деятельностью субъектов малого предпринимательства в Российской Федерации осуществляются путем проведения сплошных статистических наблюдений за деятельностью субъектов малого и среднего предпринимательства (один раз в пять лет) и выборочных статистических наблюдений за их деятельностью на основе представительной (репрезентативной) выборки.

**Таблица 12.4.1.** приводятся данные по малым предприятиям, условия отнесения к которым определены статьей 4 Федерального закона от 24 июля 2007 г. № 209-ФЗ "О развитии малого и среднего предпринимательства в Российской Федерации".

За 2015 и 2016 годы данные по малым и микропредприятиям сформированы без учета изменений критериев отнесения организаций к субъектам малого и среднего предпринимательства, установленных Федеральными законами от 29.12.2015 № 408-ФЗ, от 23.06.2016 № 222-ФЗ, от 03.07.2016 № 265-ФЗ и постановлением Правительства РФ от 4 апреля 2016 г. № 265.

**Малые предприятия** - предприятия, относящиеся к субъектам малого предпринимательства с численностью работников до 100 человек включительно и с предельным значением дохода, полученного от осуществления предпринимательской деятельности за предшествующий календарный год, до 800 млн. рублей.

**Микропредприятия** - предприятия, относящиеся к субъектам малого предпринимательства, численностью работников до 15 человек включительно и выручкой от реализации товаров (работ, услуг) в 2013 - 2014 гг. - не более 60 млн. рублей, в 2015 - 2016 гг. - не более 120 млн. рублей.

Порядок осуществления выборочных обследований малых предприятий установлен постановлением Правительства Российской Федерации от 16 февраля 2008 г. № 79 "О порядке проведения выборочных статистических наблюдений за деятельностью субъектов малого и среднего предпринимательства".

Выборочная совокупность малых предприятий формируется методом расслоенного случайного отбора. Число единиц наблюдения по субъектам Российской Федерации опре-

деляется исходя из того, что значение коэффициента вариации оценки по признаку размещения “выручка (нетто) от продажи товаров, продукции, работ, услуг” не должно превышать 5%. Оценка точности данных выборочного обследования малых предприятий осуществляется на основе рассчитываемых на региональном и федеральном уровнях коэффициентов вариации показателей форм отчетности.

**Таблица 12.5.1 Индивидуальным предпринимателям** - физическим лицам, зарегистрированным в установленном порядке и осуществляющим предпринимательскую деятельность без образования юридического лица.

**Таблица 12.6.1., 11.6.2. Крестьянское (фермерское) хозяйство** - объединение граждан, связанных родством и (или) свойством, имеющих в общей собственности имущество и совместно осуществляющих производственную и иную хозяйственную деятельность (производство, переработку, хранение, транспортировку и реализацию сельскохозяйственной продукции), основанную на их личном участии.



<b>14. ПРОМЫШЛЕННОЕ ПРОИЗВОДСТВО.....</b>	<b>209</b>
14.1. Основные экономические показатели деятельности организаций.....	209
14.2. Индексы производства по видам экономической деятельности.....	210
14.3. Объем отгруженных товаров собственного производства, выполненных работ и услуг собственными силами.....	211
14.4. Структура объема отгруженных товаров собственного производства, выполненных работ и услуг собственными силами по видам экономической деятельности и формам собственности в 2019 году.....	212
14.5. Производство важнейших видов продукции.....	213
14.6. Электробаланс.....	215
14.7. Основные показатели работы электростанций.....	216
14.8. Уровень использования среднегодовой производственной мощности организаций по выпуску отдельных видов продукции.....	216
Методологические пояснения.....	217



## 14. ПРОМЫШЛЕННОЕ ПРОИЗВОДСТВО

### 14.1. Основные экономические показатели деятельности организаций

	2017	2018	2019
Индекс промышленного производства, в процентах к предыдущему году	105.4	101.5	104.1
Объем отгруженных товаров собственного производства, выполненных работ и услуг собственными силами, млн. рублей:			
добыча полезных ископаемых	1593.3	1178.2	1153.2
обрабатывающие производства	181982.3	201188.4	202563.5
обеспечение электрической энергией, газом и паром; кондиционирование воздуха	19405.1	21581.5	19871.3
водоснабжение; водоотведение, организация сбора и утилизации отходов, деятельность по ликвидации загрязнений	2998.0	3338.8	3462.1
Среднегодовая численность работников организаций, человек:			
добыча полезных ископаемых	833	1024	1129
обрабатывающие производства	47055	46843	45646
обеспечение электрической энергией, газом и паром; кондиционирование воздуха	8244	8457	8335
водоснабжение; водоотведение, организация сбора и утилизации отходов, деятельность по ликвидации загрязнений	4053	3893	3819
Сальдированный финансовый результат (прибыль минус убыток) <sup>1)</sup> , млн. рублей	16805.8	20817.8	28777.1
Рентабельность проданных товаров, продукции (работ, услуг) организаций <sup>1)</sup> , процентов	11.6	17.1	13.3

<sup>1)</sup> По данным бухгалтерской отчетности.

## 14.2. Индексы производства по видам экономической деятельности <sup>1)</sup>

(в процентах к предыдущему году)

	2015	2016	2017	2018	2019
<b>Индекс промышленного производства</b>	<b>100.6</b>	<b>106.4</b>	<b>105.4</b>	<b>101.5</b>	<b>104.1</b>
<b>Добыча полезных ископаемых</b>	<b>2.6 p</b>	<b>90.9</b>	<b>84.8</b>	<b>58.8</b>	<b>52.4</b>
из нее добыча прочих полезных ископаемых	2.6 p	90.9	84.8	58.8	52.4
<b>Обрабатывающие производства</b>	<b>99.0</b>	<b>106.8</b>	<b>105.2</b>	<b>101.9</b>	<b>106.9</b>
из них:					
производство пищевых продуктов	98.4	80.9	100.5	90.3	103.2
производство напитков	120.8	106.1	88.0	69.4	2.8 p
производство текстильных изделий	132.0	84.7	121.2	96.7	101.5
производство одежды	70.8	2.7 p	77.0	59.1	93.1
производство кожи и изделий из кожи	120.3	134.7	123.5	101.9	115.4
обработка древесины и производство изделий из дерева и пробки, кроме мебели, производство изделий из соломки и материалов для плетения	103.4	106.0	107.7	114.5	108.7
производство бумаги и бумажных изделий	99.2	90.0	86.2	169.0	90.0
деятельность полиграфическая и копирование носителей информации	115.7	101.1	97.5	126.6	110.3
производство химических веществ и химических продуктов	97.3	121.8	117.4	103.9	105.3
производство резиновых и пластмассовых изделий	99.7	97.1	89.1	93.3	107.0
производство прочей неметаллической минеральной продукции	95.0	100.0	102.1	104.1	102.3
производство металлургическое	69.8	116.4	104.6	76.8	115.4
производство готовых металлических изделий, кроме машин и оборудования	89.4	88.5	95.9	94.5	87.9
производство компьютеров, электронных и оптических изделий	99.6	123.0	72.2	100.6	2.0 p
производство электрического оборудования	88.6	99.7	98.1	103.3	109.4
производство машин и оборудования, не включенных в другие группировки	90.2	112.4	130.9	72.6	120.0
производство автотранспортных средств, прицепов и полуприцепов	85.1	143.9	117.0	100.7	101.3
производство мебели	93.9	89.5	169.0	168.1	114.8
производство прочих готовых изделий	103.5	74.2	122.5	79.7	110.4
ремонт и монтаж машин и оборудования	119.8	135.5	104.0	91.9	77.8
<b>Обеспечение электрической энергией, газом и паром; кондиционирование воздуха</b>	<b>103.0</b>	<b>104.7</b>	<b>109.1</b>	<b>104.7</b>	<b>87.9</b>
в том числе:					
производство, передача и распределение электроэнергии	105.9	101.3	111.2	107.6	81.6
производство пара и горячей воды (тепловой энергии)	98.8	117.8	108.5	103.6	97.6
распределение пара и горячей воды (тепловой энергии)	99.5	103.2	104.1	98.3	97.4
<b>Водоснабжение; водоотведение, организация сбора и утилизации отходов, деятельность по ликвидации загрязнений</b>	<b>90.0</b>	<b>116.5</b>	<b>111.8</b>	<b>103.9</b>	<b>100.8</b>

<sup>1)</sup> Данные уточнены по итогам ретроспективного пересчета индексов производства, осуществленного в связи с переходом на новый 2018 базисный год.

### 14.3. Объем отгруженных товаров собственного производства, выполненных работ и услуг собственными силами

(в фактически действовавших ценах)

	2017		2018		2019	
	миллионов рублей	в процентах к итогу	миллионов рублей	в процентах к итогу	миллионов рублей	в процентах к итогу
<b>Добыча полезных ископаемых</b>	<b>1593.3</b>	<b>100</b>	<b>1178.2</b>	<b>100</b>	<b>1153.2</b>	<b>100</b>
из нее добыча прочих полезных ископаемых	1537.9	96.5	1174.4	99.7	1153.2	100
<b>Обрабатывающие производства</b>	<b>181982.3</b>	<b>100</b>	<b>201188.4</b>	<b>100</b>	<b>202563.5</b>	<b>100</b>
из них:						
производство пищевых продуктов	35582.6	19.6	37126.9	18.5	36117.0	17.8
производство напитков	3347.1	1.8	3355.8	1.7	663.9	0.3
производство текстильных изделий	1269.1	0.7	1315.6	0.7	1380.1	0.7
производство одежды	187.5	0.1	189.0	0.1	146.3	0.1
производство кожи и изделий из кожи	1.1	0.0	2.2	0.0	1.3	0.0
обработка древесины и производство изделий из дерева и пробки, кроме мебели, производство изделий из соломки и материалов для плетения	16907.5	9.3	19146.8	9.5	23062.6	11.4
производство бумаги и бумажных изделий	9121.8	5.0	10622.7	5.3	9969.5	4.9
деятельность полиграфическая и копирование носителей информации	2872.6	1.6	3757.5	1.9	4456.7	2.2
производство химических веществ и химических продуктов	58436.6	32.1	71187.2	35.4	72572.8	35.8
производство лекарственных средств и материалов, применяемых в медицинских целях	19.2	0.0	22.3	0.0	16.5	0.0
производство резиновых и пластмассовых изделий	1676.2	0.9	1638.4	0.8	1737.8	0.9
производство прочей неметаллической минеральной продукции	15412.8	8.5	16632.6	8.3	17100.1	8.4
производство металлургическое	807.3	0.4	809.4	0.4	1907.2	0.9
производство готовых металлических изделий, кроме машин и оборудования	3981.4	2.2	4690.0	2.3	3057.9	1.5
производство компьютеров, электронных и оптических изделий	6508.8	3.6	3109.6	1.5	3654.6	1.8
производство электрического оборудования	5182.2	2.8	5059.9	2.5	5431.9	2.7
производство машин и оборудования, не включенных в другие группировки	5397.3	3.0	6029.0	3.0	5841.8	2.9
производство автотранспортных средств, прицепов и полуприцепов	1458.2	0.8	2315.2	1.2	1843.5	0.9
производство прочих транспортных средств и оборудования	16.3	0.0	16.5	0.0	10.9	0.0
производство мебели	4408.6	2.4	6159.7	3.1	6914.4	3.4
производство прочих готовых изделий	400.9	0.2	538.6	0.3	647.6	0.3
ремонт и монтаж машин и оборудования	8987.6	4.9	7463.8	3.7	6028.9	3.0
<b>Обеспечение электрической энергией, газом и паром; кондиционирование воздуха</b>	<b>19405.1</b>	<b>100</b>	<b>21581.5</b>	<b>100</b>	<b>19871.3</b>	<b>100</b>
в том числе:						
производство, передача и распределение электроэнергии	12473.3	64.3	13595.4	63.0	11948.6	60.1
производство, передача и распределение пара и горячей воды; кондиционирование воздуха	6008.3	31.0	7110.2	32.9	7039.4	35.4
<b>Водоснабжение; водоотведение, организация сбора и утилизации отходов, деятельность по ликвидации загрязнений</b>	<b>2998.0</b>	<b>100</b>	<b>3338.8</b>	<b>100</b>	<b>3462.1</b>	<b>100</b>

### 14.4. Структура объема отгруженных товаров собственного производства, выполненных работ и услуг собственными силами по видам экономической деятельности и формам собственности в 2019 году

(в процентах к итогу)

	Объем отгруженных товаров собственного производства, выполненных работ и услуг	из него по формам собственности					
		государственная	муниципальная	общественных и религиозных организаций (объединений)	частная	смешанная российская	совместная российская и иностранная <sup>1)</sup>
<b>Добыча полезных ископаемых</b>	<b>100</b>	-	к	-	<b>36.8</b>	-	к
из нее добыча прочих полезных ископаемых	100	-	к	-	36.8	-	к
<b>Обрабатывающие производства</b>	<b>100</b>	<b>2.7</b>	<b>0.0</b>	<b>к</b>	<b>37.3</b>	<b>1.9</b>	<b>57.6</b>
из них:							
производство пищевых продуктов	100	0.0	-	-	77.1	-	22.8
производство напитков	100	-	-	-	75.0	к	-
производство текстильных изделий	100	0.1	-	-	5.7	-	к
производство одежды	100	10.1	-	к	88.1	-	-
производство кожи и изделий из кожи	100	-	-	-	100	-	-
обработка древесины и производство изделий из дерева и пробки, кроме мебели, производство изделий из соломки и материалов для плетения	100	0.1	к	-	40.3	-	59.6
производство бумаги и бумажных изделий	100	-	-	-	38.6	-	к
деятельность полиграфическая и копирование носителей информации	100	0.0	-	к	3.8	к	к
производство химических веществ и химических продуктов	100	-	-	-	2.2	-	97.8
производство лекарственных средств и материалов, применяемых в медицинских целях	100	-	-	-	100	-	-
производство резиновых и пластмассовых изделий	100	-	-	к	85.7	-	к
производство прочей неметаллической минеральной продукции	100	-	-	-	82.6	к	к
производство металлургическое	100	-	-	-	52.4	-	к
производство готовых металлических изделий, кроме машин и оборудования	100	0.2	к	к	86.5	к	к
производство компьютеров, электронных и оптических изделий	100	к	-	-	43.4	к	к
производство электрического оборудования	100	-	-	-	88.4	к	к
производство машин и оборудования, не включенных в другие группировки	100	-	-	-	38.3	к	43.2

Продолжение таблицы 14.4.

	Объем отгруженных товаров собственного производства, выполненных работ и услуг	из него по формам собственности					
		государственная	муниципальная	общественных и религиозных организаций (объединений)	частная	смешанная российская	совместная российская и иностранная <sup>1)</sup>
производство автотранспортных средств, прицепов и полуприцепов	100	-	-	-	2.5	-	к
производство прочих транспортных средств и оборудования	100	-	-	-	100	-	-
производство мебели	100	0.0	-	-	39.2	-	к
производство прочих готовых изделий	100	к	-	-	19.0	к	к
ремонт и монтаж машин и оборудования	100	76.9	0.0	-	22.0	к	1.1
<b>Обеспечение электрической энергией, газом и паром; кондиционирование воздуха</b>	<b>100</b>	<b>1.7</b>	<b>0.0</b>	<b>-</b>	<b>48.3</b>	<b>0.1</b>	<b>50.0</b>
в том числе:							
производство, передача и распределение электроэнергии	100	2.6	-	-	26.4	-	71.0
производство, передача и распределение пара и горячей воды; кондиционирование воздуха	100	0.3	0.1	-	78.9	к	к
<b>Водоснабжение; водоотведение, организация сбора и утилизации отходов, деятельность по ликвидации загрязнений</b>	<b>100</b>	<b>0.1</b>	<b>58.4</b>	<b>-</b>	<b>36.9</b>	<b>к</b>	<b>к</b>

<sup>1)</sup> Включая иностранную собственность.

### 14.5. Производство важнейших видов продукции

	2017	2018	2019
<b>Добыча полезных ископаемых</b>			
пески природные, тыс. м <sup>3</sup>	8158.8	3777.5	1223.9
<b>Обрабатывающие производства</b>			
<b>производство пищевых продуктов</b>			
мясо крупного рогатого скота, свинина, баранина, козлятина, конина и мясо прочих животных семейства оленевых (оленьевых) парные, остывшие или охлажденные, тыс. тонн	30.1	22.1	19.8
свинина парная, остывшая или охлажденная, в том числе для детского питания, тыс. тонн	29.2	21.3	19.3
мясо и субпродукты пищевые домашней птицы, тыс. тонн	97.5	97.7	94.0
изделия колбасные, включая изделия колбасные для детского питания, тонн	8509.9	8227.7	8351.2
полуфабрикаты мясные, мясосодержащие, охлажденные, замороженные, тыс. тонн	38.0	38.6	40.4
консервы мясные (мясосодержащие), включая консервы для детского питания, млн. усл. банок	54.4	34.9	40.8
рыба, приготовленная или консервированная другим способом; икра и заменители икры, тонн	9754.2	7834.7	7415.0

Продолжение таблицы 14.5.

	2017	2018	2019
молоко, кроме сырого, тыс. тонн	13.8	12.7	12.2
масло сливочное, тонн	241.0	261.0	451.1
сыры, продукты сырные и творог, тонн	8174.6	5218.5	4236.8
сметана, тонн	8109.1	3974.8	2262.2
изделия хлебобулочные недлительного хранения, тыс. тонн	19.9	19.3	18.6
изделия мучные кондитерские, торты и пирожные недлительного хранения, тонн	429.3	397.2	386.2
печенье и пряники имбирные и аналогичные изделия; печенье сладкое; вафли и вафельные облатки; торты и пирожные длительного хранения, тонн	1962.1	419.8	319.9
какао, шоколад и изделия кондитерские сахаристые, тыс. тонн	15.2	13.6	19.0
корма готовые для сельскохозяйственных животных (кроме муки и гранул из люцерны), тыс. тонн	219.9	210.4	209.6
<b>производство напитков</b>			
воды минеральные природные питьевые, млн. полулитров	39.5	34.9	25.7
<b>производство одежды</b>			
платья женские или для девочек из текстильных материалов, кроме трикотажных или вязаных, тыс. штук	4.2	12.8	9.1
брюки женские или для девочек из текстильных материалов, кроме трикотажных или вязаных, тыс. штук	5.2	4.3	к
<b>обработка древесины и производство изделий из дерева и пробки, кроме мебели, производство изделий из соломки и материалов для плетения</b>			
лесоматериалы, продольно распиленные или расколотые, разделенные на слои или лущеные, толщиной более 6 мм; деревянные железнодорожные или трамвайные шпалы, непропитанные, тыс. м <sup>3</sup>	346.7	338.0	363.1
щепа технологическая, тыс. плот. м <sup>3</sup>	299.4	430.2	471.9
гранулы топливные (пеллеты) из отходов деревопереработки, тыс. тонн	79.4	86.9	85.7
двери, их коробки и пороги деревянные, тыс. м <sup>2</sup>	473.9	410.0	473.4
<b>производство бумаги и бумажных изделий</b>			
бумага и картон, тыс. тонн	87.3	97.9	к
ящики и коробки из гофрированной бумаги или гофрированного картона, тонн	2409.4	2888.1	2376.2
<b>производство резиновых и пластмассовых изделий</b>			
блоки дверные пластмассовые и пороги для них, м <sup>2</sup>	6431.1	6078.3	5373.8
блоки оконные пластмассовые, тыс. м <sup>2</sup>	128.3	143.9	74.2
<b>производство прочей неметаллической минеральной продукции</b>			
бетон, готовый для заливки (товарный бетон), тыс. м <sup>3</sup>	97.8	189.2	118.6
растворы строительные, тыс. м <sup>3</sup>	21.2	20.0	17.0
<b>производство электрического оборудования</b>			
трансформаторы электрические, МВ·А	105.5	125.2	132.3
<b>производство машин и оборудования, не включенных в другие группировки</b>			
краны, вентили, клапаны и аналогичная арматура для трубопроводов, котлов, цистерн, баков и аналогичных емкостей, тыс. штук	53.8	58.5	58.8
<b>производство мебели</b>			
мебель для сидения, преимущественно с деревянным каркасом, тыс. штук	118.9	183.4	218.6
столы кухонные, для столовой и гостиной, тыс. штук	136.0	160.6	156.5
шкафы кухонные, для спальни, столовой и гостиной, тыс. штук	1229.2	2346.8	2718.9

Продолжение таблицы 14.5.

	2017	2018	2019
<b>Обеспечение электрической энергией, газом и паром; кондиционирование воздуха</b>			
<b>производство, передача и распределение электроэнергии</b>			
электроэнергия, млн. кВт·час	2041.2	1856.6	1678.3
<b>Производство, передача и распределение пара и горячей воды; кондиционирование воздуха</b>			
пар и горячая вода, тыс. Гкал	7952.6	7896.3	7788.1

## 14.6. Электробаланс

(миллионов киловатт-часов)

	2005	2010	2015	2016
Произведено электроэнергии	946.7	737.7	1633.4	1409.3
Получено электроэнергии из-за пределов области	3274.0	3672.2	4029.3	4190.9
Потреблено электроэнергии - всего	3514.1	3711.6	4186.6	4518.8
в том числе:				
сельское хозяйство, охота и лесное хозяйство	62.9	86.1	115.2	122.9
добыча полезных ископаемых	0.4	2.2	16.9	15.4
обрабатывающие производства	1360.4	1460.5	1534.7	1739.7
производство и распределение электроэнергии, газа и воды	267.2	193.5	350.8	395.1
строительство	45.5	39.1	39.1	42.7
транспорт и связь	455.2	470.2	533.4	558.2
предоставление прочих коммунальных, социальных и персональных услуг	50.0	47.3	87.4	85.9
прочие виды	278.7	252.7	412.9	344.3
населением	429.1	514.7	587.7	654.7
потери в сети общего пользования	564.7	645.3	508.5	559.9
Отпущено электроэнергии за пределы области	706.6	698.3	1476.1	1081.4

Продолжение таблицы 14.6.

	2017	2018	2019
Произведено электроэнергии	2041.2	1856.6	1678.3
Получено электроэнергии из-за пределов области	3372.0	3417.6	3470.9
Потреблено электроэнергии - всего	4466.8	4382.2	4462.7
в том числе:			
сельское, лесное хозяйство, охота, рыболовство и рыбоводство	123.6	123.6	112.4
добыча полезных ископаемых	15.0	15.2	15.1
обрабатывающие производства	1579.9	1645.1	1740.2
обеспечение электрической энергией, газом и паром; кондиционирование воздуха	336.5	311.6	312.4
водоснабжение; водоотведение, организация сбора и утилизации отходов, деятельность по ликвидации загрязнений	72.3	64.6	63.5
строительство	39.1	35.1	29.2

Продолжение таблицы 14.6.

	2017	2018	2019
торговля оптовая и розничная; ремонт автотранспортных средств и мотоциклов	164.4	173.9	160.7
транспортировка и хранение	507.5	497.7	534.0
деятельность в области информации и связи	43.4	41.2	40.8
прочие виды	392.8	313.1	295.4
населением	681.2	624.6	604.2
потери в электросетях	511.1	536.5	554.8
Отпущено электроэнергии за пределы области	946.4	892.0	686.6

### 14.7. Основные показатели работы электростанций

	2000	2005	2010	2015	2016	2017	2018	2019
Число электростанций (электрогенераторных установок) (на конец года)	91	98	118	220	274	241	248	275
Установленная мощность электростанций (на конец года), тыс. кВт	221.4	235.6	281.8	437.7	399.5	434.5	454.7	458.6
Производство электроэнергии, млн. кВт·ч	959.5	946.7	737.7	1633.4	1409.3	2041.2	1856.6	1678.3
Электровооруженность труда одного работающего, кВт·ч	21972	25970	29413	35348	41710	46255	43138	47201

### 14.8. Уровень использования среднегодовой производственной мощности организаций по выпуску отдельных видов продукции <sup>1)</sup>

(в процентах)

	2017	2018	2019
<b>Обрабатывающие производства</b>			
<b>производство пищевых продуктов</b>			
мясо крупного рогатого скота, свинина, баранина, козлятина, конина и мясо прочих животных семейства лошадиных, оленина и мясо прочих животных семейства оленевых (оленьевых) парные, остывшие или охлажденные, тонн в смену	68.6	45.1	45.2
изделия колбасные, включая изделия колбасные для детского питания, тонн в смену	13.0	64.2	к
консервы мясные (мясосодержащие), включая консервы для детского питания, тыс. усл. банок в смену	20.6	35.8	41.7
молоко, кроме сырого, тонн в смену	28.8	29.4	26.3
сливки, тонн в смену	93.0	93.4	74.8
масло сливочное и пасты масляные, тонн в смену	7.5	8.6	13.1
творог, тонн в смену	40.6	39.9	32.1
продукты кисломолочные (кроме творога и продуктов из творога), тонн в смену	53.3	51.7	42.0
изделия хлебобулочные недлительного хранения, тонн в сутки	21.3	20.1	15.7
изделия макаронные, кускус и аналогичные мучные изделия, тонн	0.8	0.7	-



Продолжение таблицы 14.8.

	2017	2018	2019
<b>обработка древесины и производство изделий из дерева и пробки, кроме мебели, производство изделий из соломки и материалов для плетения</b>			
лесоматериалы, продольно распиленные или расколотые, разделенные на слои или лущеные, толщиной более 6 мм; деревянные железнодорожные шпалы или трамвайные шпалы, непропитанные, тыс. м <sup>3</sup>	59.2	53.1	57.8
щепа технологическая, тыс. плотных м <sup>3</sup>	57.7	53.9	59.8
окна и их коробки деревянные, тыс. м <sup>2</sup>	0.8	5.5	-
двери, их коробки и пороги деревянные, тыс. м <sup>2</sup>	85.6	77.2	86.7
<b>производство электрического оборудования</b>			
трансформаторы электрические, МВ·А	64.8	66.0	64.7

<sup>1)</sup> Без субъектов малого предпринимательства.

### Методологические пояснения

**Таблица 14.1., 14.3. Объем отгруженных товаров собственного производства, выполненных работ и услуг** - стоимость отгруженных или отпущенных в порядке продажи, а также прямого обмена (по договору мены) всех товаров собственного производства, работ и услуг, выполненных (оказанных) собственными силами. Разработка данного показателя в ОКВЭД2 осуществляется с 2017г. (данные за 2016 год приведены по респондентам, осуществлявшим деятельность в 2017 году).

Объем отгруженных товаров представляет собой стоимость товаров, которые произведены данным юридическим лицом и фактически отгружены (переданы) в отчетном периоде на сторону (другим юридическим и физическим лицам), включая товары, сданные по акту заказчику на месте, независимо от того, поступили деньги на счет продавца или нет.

Объем работ и услуг, выполненных собственными силами, представляет собой стоимость работ и услуг, оказанных (выполненных) организацией другим юридическим и физическим лицам.

Данные приводятся в фактических отпускных ценах без налога на добавленную стоимость, акцизов и аналогичных обязательных платежей.

Группировки по видам деятельности представляют собой совокупность соответствующих фактических видов деятельности, осуществляемых организациями, независимо от их основного вида деятельности.

**Таблица 14.1., 14.2. Индекс производства** - относительный показатель, характеризующий изменение масштабов производства в сравниваемых периодах. Различают индивидуальные и сводные индексы производства. Индивидуальные индексы отражают изменение выпуска одного продукта и исчисляются как отношение объемов производства данного вида продукта в натурально-вещественном выражении в сравниваемых периодах. Сводный индекс производства характеризует совокупные изменения всех видов продукции и отражает изменение создаваемой в процессе производства стоимости в результате изменения только физического объема производимой продукции. Для исчисления сводного индекса производства индивидуальные индексы по конкретным видам продукции поэтапно агрегируются в индексы по видам деятельности, подгруппам, группам, подклассам, классам и разделам ОКВЭД2.

Индекс промышленного производства - агрегированный индекс производства по видам экономической деятельности "Добыча полезных ископаемых", "Обрабатывающие производства", «Обеспечение электрической энергией, газом и паром; кондиционирование воздуха», «Водоснабжение; водоотведение, организация сбора и утилизации отходов, деятельность по ликвидации загрязнений».

Индекс промышленного производства исчисляется в соответствии с Официальной статистической методологией исчисления индекса промышленного производства (приказ Росстата от 16.01.2020 г. № 7) на основе данных о динамике производства важнейших то-

варов-представителей в физическом измерении, оцененных в ценах базисного 2018 года. В качестве весов используется структура валовой добавленной стоимости по видам экономической деятельности 2018 базисного года.

**Таблица 14.5. Производство продукции в натуральном выражении** включает продукцию, выработанную организацией (независимо от вида основной деятельности) как из собственных сырья и материалов, так и из неоплачиваемых сырья и материалов заказчика (давальческого), предназначенную для отпуска другим юридическим и физическим лицам, своему капитальному строительству и своим подразделениям, зачисленную в состав основных средств или оборотных активов (например, спецодежда, спецоснастка), выданную своим работникам в счет оплаты труда, а также израсходованную на собственные производственные нужды. Давальческое сырье - это сырье, принадлежащее заказчику и переданное на переработку другим организациям для производства из него продукции в соответствии с заключенными договорами. Данные приводятся в соответствии с Общероссийским классификатором продукции по видам экономической деятельности (ОКПД2).

**Таблица 14.8. Производственная мощность** - максимально возможный выпуск продукции (за год, сутки, смену) или объем добычи и переработки сырья в номенклатуре и ассортименте. Определяется с учетом полного использования установленного режима работы производственного оборудования и производственных мощностей. Величину мощности по выпуску конкретного вида продукции, факторы ее изменения и уровень использования характеризует баланс производственной мощности. По данным баланса производственной мощности рассчитываются среднегодовая производственная мощность, действовавшая в отчетном году, и уровень ее использования. Уровень использования среднегодовой производственной мощности - относительный показатель, характеризующий степень использования производственной мощности по выпуску конкретных видов продукции. Исчисляется как отношение фактического выпуска продукции к среднегодовой производственной мощности, действовавшей в отчетном году по выпуску этой продукции.



<b>15. СЕЛЬСКОЕ, ЛЕСНОЕ ХОЗЯЙСТВО, РЫБОЛОВСТВО И РЫБОВОДСТВО .....</b>	<b>221</b>
15.1. Основные показатели сельского хозяйства .....	221
15.1.1. Распределение сельскохозяйственных угодий по землепользователям .....	221
15.1.2. Продукция сельского хозяйства по категориям хозяйств .....	222
15.1.3. Структура продукции сельского хозяйства по категориям хозяйств .....	222
15.1.4. Индексы производства продукции сельского хозяйства по категориям хозяйств .....	222
15.1.5. Число хозяйств и численность работников, занятых в сельском хозяйстве .....	223
15.1.6. Основные показатели деятельности сельскохозяйственных организаций .....	223
15.1.7. Реализация основных продуктов сельскохозяйственными организациями .....	224
15.1.8. Производство основных видов сельскохозяйственной продукции в хозяйствах населения .....	224
15.1.9. Производство основных видов сельскохозяйственной продукции крестьянскими (фермерскими) хозяйствами и индивидуальными предпринимателями .....	224
15.2. Материально-техническая база сельского хозяйства .....	225
15.2.1. Обеспеченность сельскохозяйственных организаций тракторами и комбайнами .....	225
15.2.2. Внесение удобрений под посевы в сельскохозяйственных организациях .....	225
15.2.3. Проведение работ по химической мелиорации земель в сельскохозяйственных организациях .....	226
15.2.4. Потребление электроэнергии в сельскохозяйственных организациях .....	226
15.2.5. Энергетические мощности в сельскохозяйственных организациях .....	226
15.3. Растениеводство .....	226
15.3.1. Посевные площади сельскохозяйственных культур .....	226
15.3.2. Посевные площади сельскохозяйственных культур по категориям хозяйств в 2019 году ..	227
15.3.3. Валовой сбор основных сельскохозяйственных культур .....	227
15.3.4. Урожайность основных сельскохозяйственных культур .....	227
15.3.5. Структура производства основных продуктов растениеводства по категориям хозяйств (диаграмма) .....	228
15.4. Животноводство .....	229
15.4.1. поголовье скота .....	229
15.4.2. Производство основных продуктов животноводства .....	230
15.4.3. Структура производства основных продуктов животноводства по категориям хозяйств (диаграмма) .....	231
15.4.4. Производство скота и птицы на убой по отдельным видам в хозяйствах всех категорий .....	232
15.4.5. Расход кормов в животноводстве в хозяйствах всех категорий .....	232
15.4.6. Продуктивность скота и птицы в сельскохозяйственных организациях .....	232
15.5. Продовольственные ресурсы и их использование .....	233
15.5.1. Ресурсы и использование картофеля .....	233
15.5.2. Ресурсы и использование мяса и мясопродуктов .....	233
15.5.3. Ресурсы и использование молока и молокопродуктов .....	233
15.5.4. Ресурсы и использование яиц и яйцопродуктов .....	234
15.6. Лесозаготовки .....	234
15.6.1. Основные показатели по виду деятельности "лесозаготовки" .....	234
15.6.2. Производство древесины необработанной .....	234
15.7. Рыболовство и рыбоводство .....	235
15.7.1. Основные показатели работы организаций по виду деятельности "рыболовство и рыбоводство" .....	235
15.7.2. Добыча (производство) основных видов продукции рыболовства .....	235
Методологические пояснения .....	235

## 15. СЕЛЬСКОЕ, ЛЕСНОЕ ХОЗЯЙСТВО, РЫБОЛОВСТВО И РЫБОВОДСТВО

### 15.1. Основные показатели сельского хозяйства

#### 15.1.1. Распределение сельскохозяйственных угодий по землепользователям

(по данным Управления Росреестра по Новгородской области)

(на конец года; тысяч гектаров)

Годы	Земли, используемые землепользователями, занимающимися сельскохозяйственным производством	в том числе		
		сельскохозяйственных организаций	крестьянских (фермерских) хозяйств, вклю- чая индивиду- альных пред- принимателей	в личном пользовании граждан <sup>1)</sup>
<b>Все сельскохозяйственные угодья</b>				
2000	636.1	475.2	23.0	137.9
2005	621.4	383.3	22.9	206.7
2010	609.6	382.7	24.4	198.4
2015	596.9	331.7	28.3	232.5
2016	598.2	329.9	29.3	234.6
2017	602.1	329.9	35.1	232.6
2018	603.0	329.5	37.0	231.9
2019	602.2	328.6	39.3	229.6
<b>Пашня</b>				
2000	438.0	337.1	16.9	84.0
2005	434.3	276.9	16.7	138.3
2010	430.8	270.3	17.5	142.6
2015	421.7	231.6	20.2	169.4
2016	422.2	229.8	21.0	170.9
2017	425.4	229.6	26.5	168.8
2018	425.4	229.0	27.9	167.9
2019	424.6	228.6	29.6	165.8
<b>Кормовые угодья</b>				
2000	191.0	137.1	6.0	47.9
2005	179.8	105.4	6.2	68.3
2010	171.2	111.3	6.9	49.3
2015	166.8	98.4	8.1	56.4
2016	167.7	98.5	8.2	57.1
2017	168.4	98.7	8.5	57.2
2018	169.2	98.9	9.0	57.3
2019	169.1	98.4	9.6	57.0

<sup>1)</sup> Личные подсобные хозяйства, служебные наделы граждан, коллективное и индивидуальное садоводство, огородничество и животноводство, индивидуальное жилищное строительство, дачники и дачные объединения, собственники земельных долей.

### 15.1.2. Продукция сельского хозяйства по категориям хозяйств

(в фактически действовавших ценах; миллионов рублей)

	2000	2005	2010	2015	2016	2017	2018	2019
<b>Хозяйства всех категорий</b>								
<b>Продукция сельского хозяйства</b>	<b>3863.8</b>	<b>6034.8</b>	<b>13931.2</b>	<b>24987.0</b>	<b>27067.7</b>	<b>24725.4</b>	<b>25982.4</b>	<b>28626.6</b>
Растениеводство	2190.2	2954.4	5466.1	8140.5	8717.3	7503.4	7932.2	8481.3
Животноводство	1673.5	3080.5	8465.1	16846.5	18350.4	17222.1	18050.2	20145.3
<b>Сельскохозяйственные организации</b>								
<b>Продукция сельского хозяйства</b>	<b>879.9</b>	<b>2214.1</b>	<b>7448.0</b>	<b>17526.5</b>	<b>19651.5</b>	<b>18539.0</b>	<b>18867.4</b>	<b>21722.5</b>
Растениеводство	257.3	309.6	818.1	3055.3	3646.4	3589.2	2904.1	3526.2
Животноводство	622.6	1904.5	6629.9	14471.2	16005.1	14949.8	15963.3	18196.2
<b>Хозяйства населения</b>								
<b>Продукция сельского хозяйства</b>	<b>2865.0</b>	<b>3630.1</b>	<b>5898.4</b>	<b>5701.6</b>	<b>5247.8</b>	<b>4738.2</b>	<b>4922.2</b>	<b>4477.4</b>
Растениеводство	1851.7	2506.8	4180.7	3650.9	3278.9	2854.5	3153.1	2841.9
Животноводство	1013.2	1123.3	1717.7	2050.7	1968.9	1883.7	1769.1	1635.5
<b>Крестьянские (фермерские) хозяйства <sup>1)</sup></b>								
<b>Продукция сельского хозяйства</b>	<b>118.9</b>	<b>190.6</b>	<b>584.8</b>	<b>1758.9</b>	<b>2168.4</b>	<b>1448.2</b>	<b>2192.8</b>	<b>2426.8</b>
Растениеводство	81.2	138.0	467.3	1434.3	1792.0	1059.6	1875.0	2113.2
Животноводство	37.7	52.7	117.5	324.6	376.4	388.6	317.8	313.6

<sup>1)</sup> Включая индивидуальных предпринимателей.

### 15.1.3. Структура продукции сельского хозяйства по категориям хозяйств

(в фактически действовавших ценах; в процентах к итогу)

	2000	2005	2010	2015	2016	2017	2018	2019
<b>Хозяйства всех категорий</b>	<b>100</b>	<b>100</b>	<b>100</b>	<b>100</b>	<b>100</b>	<b>100</b>	<b>100</b>	<b>100</b>
в том числе:								
сельскохозяйственные организации	22.8	36.7	53.5	70.2	72.6	75.0	72.6	75.9
хозяйства населения	74.1	60.2	42.3	22.8	19.4	19.2	19.0	15.6
крестьянские (фермерские) хозяйства <sup>1)</sup>	3.1	3.2	4.2	7.0	8.0	5.8	8.4	8.5

<sup>1)</sup> Включая индивидуальных предпринимателей.

### 15.1.4. Индексы производства продукции сельского хозяйства по категориям хозяйств

(в сопоставимых ценах; в процентах к предыдущему году)

Годы	Хозяйства всех категорий	в том числе		
		сельскохозяйственные организации	хозяйства населения	крестьянские (фермерские) хозяйства и индивидуальные предприниматели
2000	107.6	119.0	104.5	109.0
2005	98.7	109.0	92.5	108.4
2010	124.8	140.5	108.4	127.7
2015	114.4	120.1	96.6	137.9
2016	104.8	109.6	88.2	111.2
2017	93.2	99.0	83.2	64.6
2018	102.4	97.5	106.9	151.4
2019	99.6	97.4	100.9	115.2

**15.1.5. Число хозяйств и численность работников, занятых в сельском хозяйстве**

	2000	2005	2010	2015	2016	2017	2018	2019
Число хозяйств (на конец года):								
сельскохозяйственные организации	208	169	159	135	135	133	117	111
крестьянские (фермерские) хозяйства и индивидуальные предприниматели, которым предоставлены земельные участки <sup>1)</sup>	1223	1202	1519	1562	1579	1593	1656	1686
Среднегодовая численность работников организаций, занятых в сельскохозяйственном производстве, тыс. человек	15.0	17.1	8.5	8.0	6.4	5.8	5.4	4.5

<sup>1)</sup> С 2010 г. - по данным Управления Росреестра по Новгородской области.

**15.1.6. Основные показатели деятельности сельскохозяйственных организаций**

	2000	2005	2010	2015	2016	2017	2018	2019
Посевная площадь сельскохозяйственных культур - всего, тыс. га	226.8	152.7	153.0	139.0	139.4	133.7	118.7	115.3
в том числе:								
зерновые	26.1	6.8	10.5	15.2	18.7	11.0	8.8	14.5
картофель и овощи	1.3	0.9	1.1	2.0	2.9	1.8	1.3	1.2
кормовые	194.2	144.3	140.4	119.9	116.1	117.5	103.4	96.7
Поголовье скота и птицы (на конец года), тыс. голов:								
крупного рогатого скота	59.4	39.2	31.7	24.0	23.3	22.4	20.7	18.2
в том числе коров	26.9	18.6	16.4	11.9	11.6	10.8	10.4	9.1
свиней	28.6	48.7	73.4	194.0	172.6	168.0	157.7	124.4
птицы	1357.3	1012.6	5591.5	6879.1	6878.6	6704.8	6479.8	6508.2
Производство продуктов сельского хозяйства, тыс. тонн:								
зерна (в весе после доработки)	22.4	7.7	14.2	47.3	46.7	20.4	16.7	41.6
картофеля	7.9	9.2	13.1	41.4	61.2	13.0	18.7	16.1
овощей - всего	4.3	7.4	6.6	26.8	37.9	37.1	41.4	39.0
из них овощей открытого грунта	1.2	3.4	2.4	6.1	14.6	10.4	14.1	14.0
скота и птицы на убой (в убойном весе)	11.6	15.8	74.3	107.7	121.1	123.1	119.5	121.2
молока	55.9	62.3	62.8	46.7	46.9	44.3	40.7	40.2
яиц, млн. штук	91.3	139.7	125.5	203.7	203.3	205.7	200.8	91.3
шерсти, тонн	-	-	1	0.2	0.2	0.2	0.2	0.2

**15.1.7. Реализация основных продуктов  
сельскохозяйственными организациями**

(тысяч тонн)

	2000	2005	2010	2015	2016	2017	2018	2019
Зерно	4.3	1.9	3.4	7.8	5.5	3.4	2.5	5.5
Картофель	2.6	4.4	7.2	17.2	13.9	8.7	7.0	11.9
Овощи	3.7	5.5	7.2	25.1	33.3	36.7	41.2	38.0
Льноволокно	1.8	0.2	0.2	0.5	0.5	0.5	0.6	0.3
Скот и птица (в живом весе)	15.8	21.9	95.3	137.0	153.8	145.9	133.4	94.4
Молоко	48.8	61.9	58.8	43.6	42.4	38.8	36.0	35.2
Яйца, млн. штук	78.7	121.5	99.0	132.8	123.8	137.9	129.8	28.8

**15.1.8. Производство основных видов сельскохозяйственной продукции  
в хозяйствах населения**

(тысяч тонн)

	2000	2005	2010	2015	2016	2017	2018	2019
Картофель	199.7	154.5	149.2	125.8	98.0	73.1	95.0	90.9
Овощи	82.1	62.5	46.0	29.8	26.9	23.4	26.0	24.5
Скот и птица на убой (в убойном весе)	7.6	5.6	3.5	2.5	2.3	2.0	1.8	1.6
Молоко	91.2	58.8	33.6	22.7	21.7	19.2	17.7	17.5
Яйца, млн. штук	25.7	20.9	16.5	21.0	23.5	23.9	22.9	22.5
Шерсть (в физическом весе), тонн	31	20	13	11	13	12	12	7

**15.1.9. Производство основных видов сельскохозяйственной продукции  
крестьянскими (фермерскими) хозяйствами  
и индивидуальными предпринимателями**

(тысяч центнеров)

	2000	2005	2010	2015	2016	2017	2018	2019
Зерно (в весе после доработки)	8.8	5.5	13.7	25.6	47.6	23.3	20.6	13.4
Картофель	85.2	143.4	220.8	704.4	851.2	349.3	689.9	778.5
Овощи	62.8	68.0	132.4	341.0	319.9	245.0	421.9	511.0
Скот и птица на убой (в убойном весе)	2.5	2.2	3.6	4.9	6.0	7.7	5.1	4.6
Молоко	37.7	29.5	39.3	69.0	77.5	80.8	72.6	72.2
Шерсть (в физическом весе), тонн	2	3	1	1	0.2	0.1	0.2	0.3



## 15.2. Материально-техническая база сельского хозяйства

### 15.2.1. Обеспеченность сельскохозяйственных организаций тракторами и комбайнами <sup>1)</sup>

(на конец года)

	2000	2005	2010	2015	2016	2017	2018	2019
Приходится тракторов на 1000 га пашни, штук	8.3	6.3	3.9	2.3	2.4	2.2	2.4	2.3
Нагрузка пашни на один трактор, га	120.2	140.8	253.8	438.4	418.8	451.5	422.1	435.4
Приходится комбайнов на 1000 га посевов (посадки) соответствующих культур, штук:								
зерноуборочных	15.6	29.5	9.1	4.5	3.4	4.5	5.7	3.1
картофелеуборочных	31.6	34.3	27.2	12.1	15.7	26.6	26.9	28.8
льноуборочных	24.5	147.2	14.3	2.1	4.1	3.4	3.2	3.7

<sup>1)</sup> С 2010 г. - без учета микропредприятий.

### 15.2.2. Внесение удобрений под посевы в сельскохозяйственных организациях <sup>1)</sup>

	2000	2005	2010	2015	2016	2017	2018	2019
Внесено минеральных удобрений (в пересчете на 100% питательных веществ):								
всего, тыс. тонн	2.6	1.2	1.7	2.1	2.3	1.8	1.7	2.2
на один гектар посева, кг	11.4	8.0	13.5	23.4	29.1	23.2	23.6	30.4
в том числе под:								
зерновые и зернобобовые культуры (без кукурузы)	32.9	60.0	64.4	118.6	136.8	99.7	93.7	94.0
лен-долгунец	70.0	52.3	24.0	2.1	к	-	к	к
овощебахчевые культуры	138.3	291.9	223.2	157.8	к	221.6	82.1	106.1
картофель	147.5	206.9	269.0	247.9	77.3	265.6	363.3	387.3
кормовые культуры	6.1	4.2	6.6	5.1	5.6	5.2	5.7	10.4
Удельный вес удобренной минеральными удобрениями площади во всей посевной площади, процентов	23.0	13.9	28.3	22.4	28.1	23.1	24.2	29.2
Внесено органических удобрений:								
всего, тыс. тонн	161.2	106.0	210.6	183.6	180.1	183.8	198.8	139.1
на один гектар посева, тонн	0.7	0.7	1.7	2.1	2.3	2.4	2.7	1.9
в том числе под:								
зерновые и зернобобовые культуры (без кукурузы)	2.3	2.5	9.2	6.8	7.1	9.6	9.5	4.2
овощебахчевые культуры	32.9	15.8	0.3	-	-	-	-	-
картофель	30.7	20.3	3.7	15.1	7.4	11.6	1.2	0.4
кормовые культуры	0.3	0.5	1.0	1.2	1.2	1.2	1.8	1.5
Удельный вес удобренной органическими удобрениями площади во всей посевной площади, процентов	2.1	1.5	9.7	7.9	9.3	9.7	12.0	11.9

<sup>1)</sup> С 2010 г. - без учета микропредприятий.

### 15.2.3. Проведение работ по химической мелиорации земель в сельскохозяйственных организациях

	2000	2005	2010	2015	2016	2017	2018	2019
Произвестковано кислых почв, га	852	812	813	-	-	80	68	563
Внесено известковой муки и других известковых материалов, тонн:								
всего	3484	3063	4637	-	-	135	150	2800
на один га	4.1	3.8	5.7	-	-	1.7	2.2	5.0

### 15.2.4. Потребление электроэнергии в сельскохозяйственных организациях

	2000	2005	2010	2015	2016	2017	2018	2019
Потреблено электроэнергии на производственные цели:								
всего, млн. кВт.ч	84.7	62.9	81.3	111.3	119.9	119.4	119.3	107.6
в расчете на одного работника, тыс. кВт.ч	5.1	7.5	8.5	13.3	17.7	20.6	22.0	23.8

### 15.2.5. Энергетические мощности в сельскохозяйственных организациях

(на конец года)

	2000	2005	2010	2015	2016	2017	2018	2019
Энергетические мощности:								
всего, тыс. л. с.	716.4	433.3	309.6	168.9	165.7	152.5	149.4	146.9
в расчете								
на одного работника, л. с.	43.8	25.8	39.9	30.0	35.3	33.2	27.6	39.6
на 100 га посевной площади, л. с.	316	286	244	192	205	196	235	202

## 15.3. Растениеводство

### 15.3.1. Посевные площади сельскохозяйственных культур

(в хозяйствах всех категорий; тысяч гектаров)

	2000	2005	2010	2015	2016	2017	2018	2019
<b>Вся посевная площадь</b>	<b>270.3</b>	<b>180.6</b>	<b>178.2</b>	<b>169.0</b>	<b>171.2</b>	<b>169.3</b>	<b>156.0</b>	<b>153.2</b>
в том числе:								
зерновые и зернобобовые культуры (без кукурузы)	27.5	7.5	11.7	16.7	21.2	12.5	9.9	15.2
озимые зерновые культуры	15.2	2.1	2.2	7.0	8.6	5.2	1.5	5.7
яровые зерновые культуры	12.3	5.4	9.5	9.6	12.6	7.3	8.4	9.5
технические культуры	5.3	0.6	0.9	1.9	1.8	3.4	5.1	2.9
картофель	27.1	17.8	14.2	12.3	12.8	10.6	10.2	10.2
овощи	4.7	3.2	2.6	2.5	2.7	2.7	2.8	2.9
кормовые культуры	205.8	151.4	148.7	135.6	132.7	140.1	127.9	122.0

### 15.3.2. Посевные площади сельскохозяйственных культур по категориям хозяйств в 2019 году

(тысяч гектаров)

	Вся посевная площадь	в том числе			
		зерновых и зернобобовых культур	технических культур	картофеля и овощебахчевых культур	кормовых культур
<b>Хозяйства всех категорий</b>	<b>153.2</b>	<b>15.2</b>	<b>2.9</b>	<b>13.1</b>	<b>122.0</b>
в том числе:					
сельскохозяйственные организации	115.3	14.5	2.9	1.2	96.7
хозяйства населения	7.7	0.1	-	7.4	0.1
крестьянские (фермерские) хозяйства и индивидуальные предприниматели	30.3	0.7	-	4.5	25.1

### 15.3.3. Валовой сбор основных сельскохозяйственных культур

(в хозяйствах всех категорий; тысяч тонн)

	2000	2005	2010	2015	2016	2017	2018	2019
Зерно (в весе после доработки)	23.8	8.4	15.9	50.0	51.6	22.9	18.9	43.1
Льноволокно	1.8	0.2	0.7	1.2	1.3	1.4	1.5	1.4
Картофель	216.1	178.1	184.4	237.7	244.3	121.0	182.7	184.9
Овощи открытого и защищенного грунта	92.7	76.8	65.8	90.8	96.9	85.0	109.5	114.7

### 15.3.4. Урожайность основных сельскохозяйственных культур

(в хозяйствах всех категорий; центнеров с 1 гектара убранной площади)

	2000	2005	2010	2015	2016	2017	2018	2019
Зерновые и зернобобовые культуры (в весе после доработки)	9.0	11.7	15.4	31.5	26.7	22.8	20.1	29.4
Льноволокно	3.8	4.3	8.1	8.2	9.3	10.2	9.9	11.4
Картофель	80.1	100.1	131.3	193.5	197.4	128.9	180.1	189.0
Овощи открытого грунта <sup>1)</sup>	197.4	227.8	241.4	283.6	285.1	266.8	298.7	312.7

<sup>1)</sup> С 2015 г. включая овощи закрытого грунта по населению.

### 15.3.5. Структура производства основных продуктов растениеводства по категориям хозяйств

(в процентах к итогу)

#### Зерно

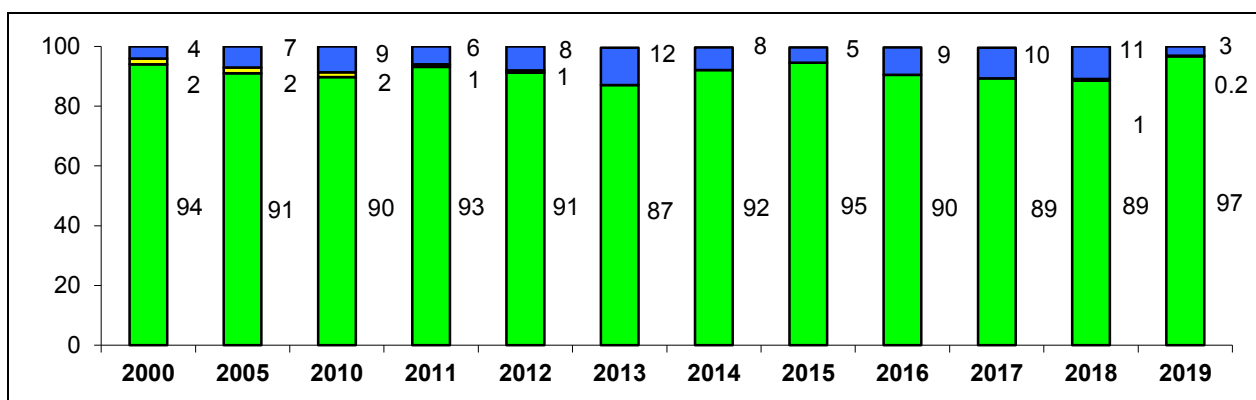

#### Картофель

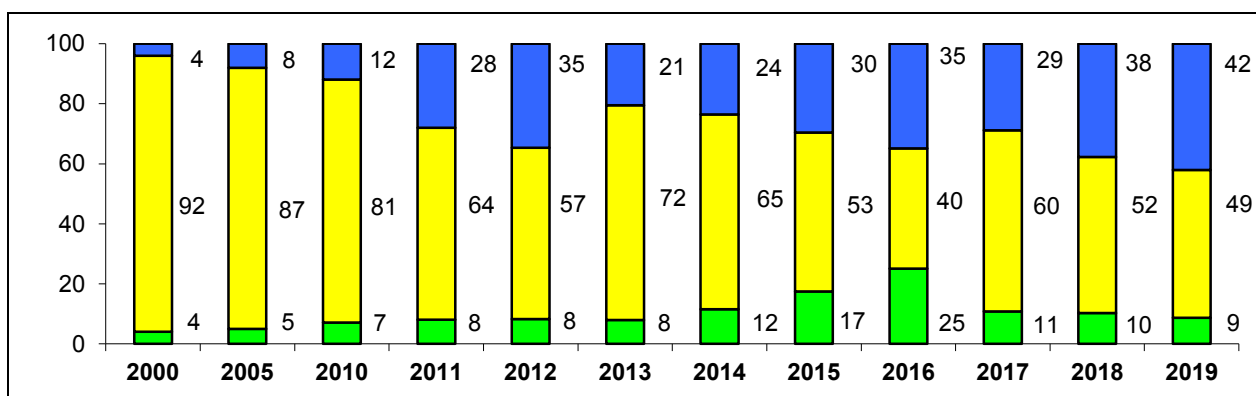

#### Овощи

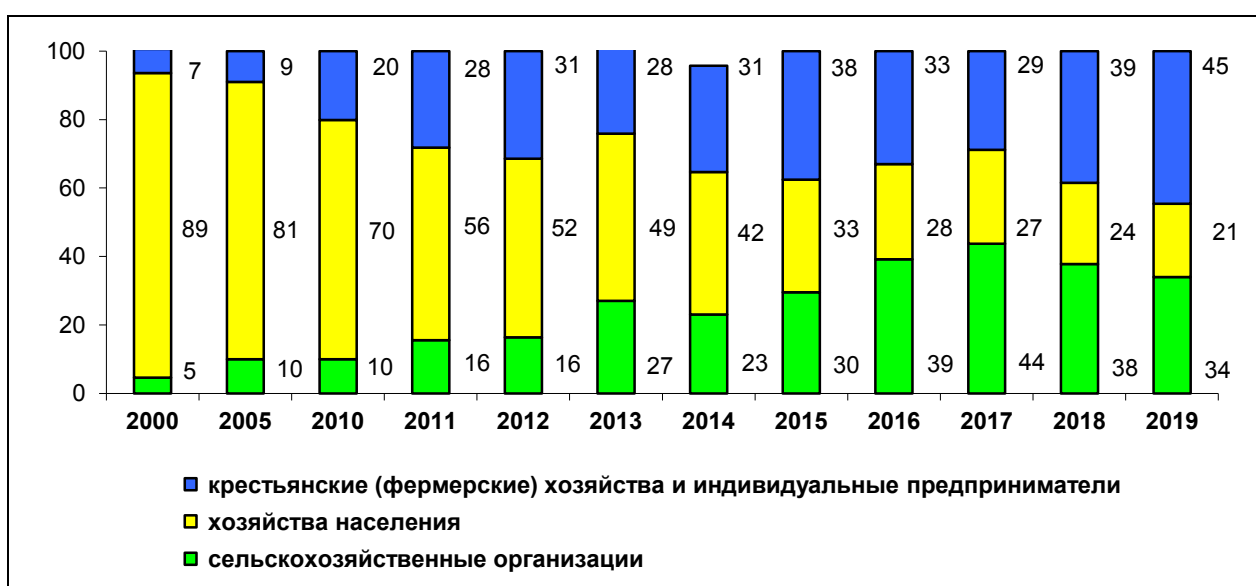

## 15.4. Животноводство

### 15.4.1. поголовье скота

(на 1 января; тысяч голов)

Годы	Крупный рогатый скот	в том числе коровы	Свиньи	Овцы и козы	Птица
<b>Хозяйства всех категорий</b>					
2001	96.0	54.1	49.7	42.8	1623.2
2006	58.7	32.4	62.0	25.4	1194.4
2011	44.3	23.8	89.4	18.5	5750.5
2016	35.7	17.7	205.9	22.5	7095.7
2017	34.7	17.4	185.4	22.2	7116.1
2018	33.0	16.2	178.2	19.9	6915.6
2019	30.6	15.7	165.8	18.2	6683.3
2020	28.9	14.8	130.6	18.5	6705.5
<b>Сельскохозяйственные организации</b>					
2001	59.4	26.9	28.6	0.0	1357.3
2006	39.2	18.6	48.7	0.3	1012.6
2011	31.7	16.4	73.4	1.1	5591.5
2016	24.0	11.9	194.0	1.6	6879.1
2017	23.3	11.6	172.6	2.1	6878.6
2018	22.4	10.8	168.0	1.8	6704.8
2019	20.7	10.4	157.7	2.1	6479.8
2020	18.2	9.1	124.4	2.2	6508.2
<b>Хозяйства населения</b>					
2001	33.7	25.6	19.7	41.2	261.9
2006	17.4	12.8	12.0	22.8	178.1
2011	10.5	6.4	13.0	15.8	154.4
2016	7.7	4.2	10.0	16.6	196.1
2017	6.9	3.8	9.7	15.8	209.9
2018	5.9	3.4	8.0	14.3	198.5
2019	5.6	3.3	7.0	13.0	193.8
2020	5.7	3.3	5.5	12.9	189.4
<b>Крестьянские (фермерские) хозяйства и индивидуальные предприниматели</b>					
2001	2.9	1.7	1.4	1.6	4.0
2006	2.0	1.0	1.3	2.3	3.6
2011	2.1	1.0	3.0	1.6	4.7
2016	3.9	1.7	1.9	4.4	20.5
2017	4.4	2.0	3.1	4.4	27.5
2018	4.7	1.9	2.3	3.8	12.4
2019	4.3	2.0	1.1	3.1	9.6
2020	5.1	2.4	0.6	3.4	7.9

**15.4.2. Производство основных продуктов животноводства**

Годы	Скот и птица на убой, тыс. тонн		Молоко, тыс. тонн	Яйца, млн. штук	Шерсть (в физическом весе), тонн
	в живом весе	в убойном весе			
<b>Хозяйства всех категорий</b>					
2000	29.6	19.5	150.9	117.3	33
2005	31.7	21.6	124.1	161.2	23
2010	100.8	78.1	100.3	142.5	15
2015	148.7	110.7	76.2	225.7	12
2016	158.2	124.1	76.3	228.4	14
2017	160.1	125.9	71.6	231.0	13
2018	151.3	121.8	65.6	224.6	12
2019	153.0	123.3	64.9	114.6	8
<b>Сельскохозяйственные организации</b>					
2000	16.5	11.6	55.9	91.3	-
2005	21.7	15.8	62.3	139.7	-
2010	94.4	74.3	62.8	125.5	1
2015	143.7	107.7	46.7	203.7	0.2
2016	153.4	121.1	46.9	203.3	0.2
2017	155.6	123.1	44.3	205.7	0.2
2018	147.6	119.5	40.7	200.8	0.2
2019	149.6	121.2	40.2	91.3	0.2
<b>Хозяйства населения</b>					
2000	12.6	7.6	91.2	25.7	31
2005	9.6	5.6	58.8	20.9	20
2010	5.8	3.5	33.6	16.5	13
2015	4.2	2.5	22.7	21.0	11
2016	3.8	2.3	21.7	23.5	13
2017	3.3	2.0	19.2	23.9	12
2018	2.9	1.8	17.7	22.9	12
2019	2.6	1.6	17.5	22.5	7
<b>Крестьянские (фермерские) хозяйства и индивидуальные предприниматели</b>					
2000	0.4	0.3	3.8	0.3	2
2005	0.4	0.2	3.0	0.5	3
2010	0.6	0.4	3.9	0.5	1
2015	0.8	0.5	6.9	1.0	1
2016	1.0	0.6	7.7	1.5	0.2
2017	1.2	0.8	8.1	1.4	0.1
2018	0.8	0.5	7.3	0.9	0.2
2019	0.8	0.5	7.2	0.9	0.3

### 15.4.3. Структура производства основных продуктов животноводства по категориям хозяйств

(в процентах к итогу)

#### Скот и птица на убой (в живом весе)

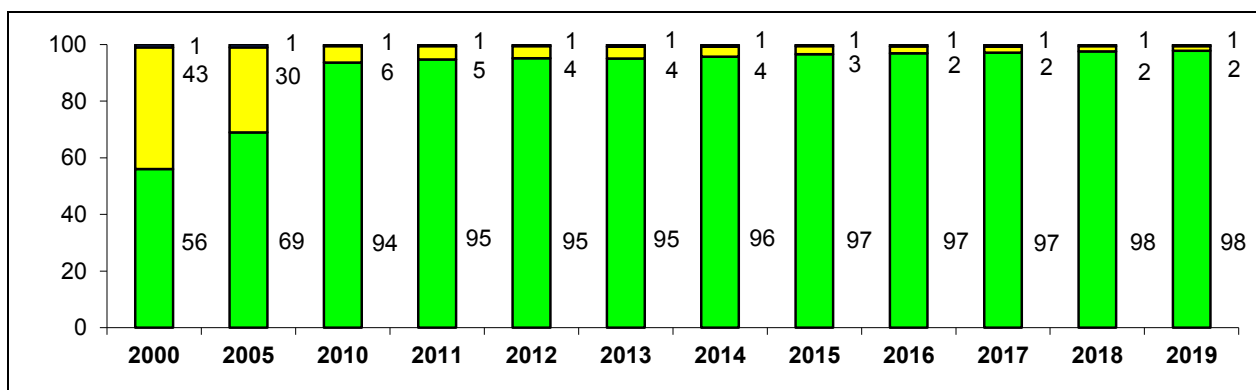

#### Молоко

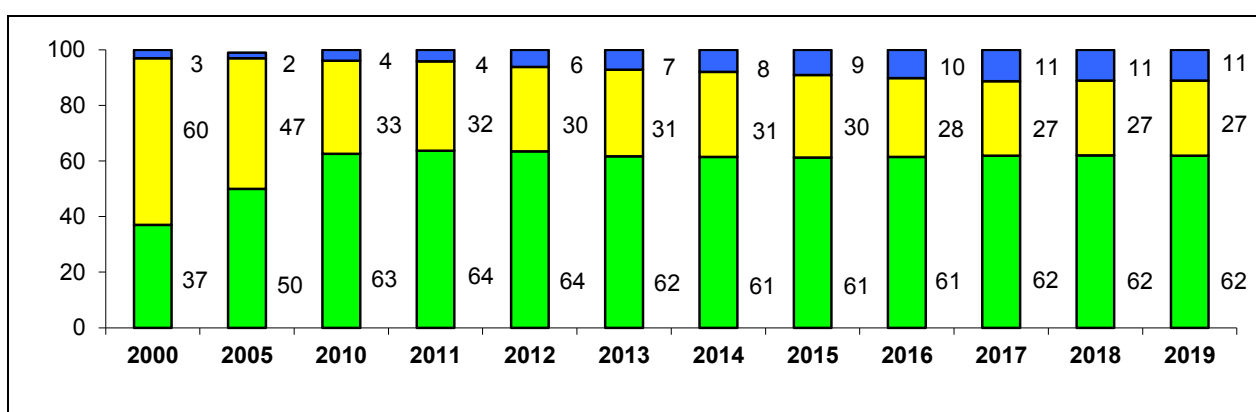

#### Яйца

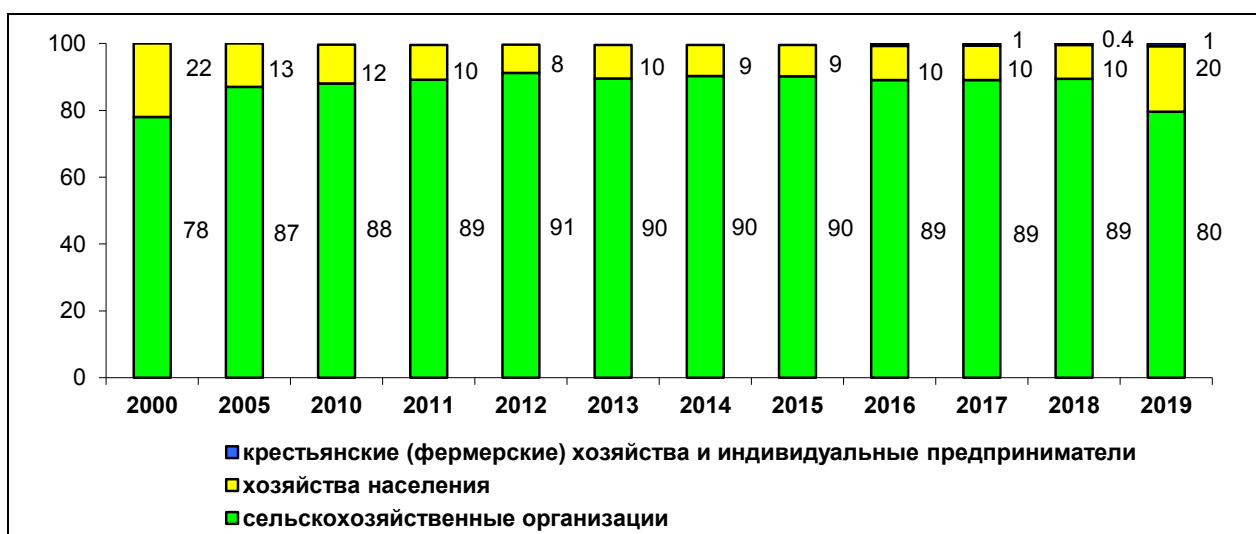

**15.4.4. Производство скота и птицы на убой по отдельным видам  
в хозяйствах всех категорий**

(тысяч тонн)

Годы	Скот и птица на убой (в убойном весе)	в том числе			
		крупный рогатый скот	свиньи	овцы и козы	птица
2000	19.5	6.7	4.3	0.8	7.5
2005	21.6	4.8	7.2	0.6	8.8
2010	78.1	3.7	10.5	0.3	63.4
2015	110.7	2.8	26.2	0.4	81.2
2016	124.1	2.5	28.3	0.3	92.9
2017	125.9	2.2	26.6	0.3	96.7
2018	121.8	2.2	24.2	0.3	95.1
2019	123.3	2.0	24.2	0.3	96.7

**15.4.5. Расход кормов в животноводстве в хозяйствах всех категорий**

	2000	2005	2010	2015	2016	2017	2018	2019
Все корма в пересчете на кормовые единицы, тыс. тонн	390.7	323.8	404.0	522.6	520.7	528.1	491.0	460.5
в том числе концентрированные корма	133.1	148.2	267.4	391.5	392.8	414.3	386.7	349.8
Расход кормов в расчете на одну голову условного крупного скота, ц кормовых единиц	27.93	29.58	24.30	22.94	23.18	23.77	23.45	22.8

**15.4.6. Продуктивность скота и птицы  
в сельскохозяйственных организациях <sup>1)</sup>**

	2000	2005	2010	2015	2016	2017	2018	2019
Среднесуточный привес на выращивании и откорме, г:								
крупного рогатого скота	303	380	408	460	506	455	435	459
свиней	215	408	442	459	536	534	521	539
Надой молока на одну корову <sup>2)</sup> , кг	1911	3230	3836	4361	4559	4486	4521	4847
Средняя годовая яйценос- кость кур-несушек, штук	257	292	322	262	283	271	254	210

<sup>1)</sup> По крупным, средним и малым сельскохозяйственным организациям.

<sup>2)</sup> В расчете на среднегодовое поголовье коров.



## 15.5. Продовольственные ресурсы и их использование

### 15.5.1. Ресурсы и использование картофеля

(тысяч тонн)

	2000	2005	2010	2015	2016	2017	2018	2019
<b>Ресурсы</b>								
Запасы на начало года	173.4	168.5	234.1	141.6	171.2	191.0	151.2	151.4
Производство	216.1	178.1	184.4	237.7	244.3	121.0	182.7	184.9
Ввоз, включая импорт	4.6	2.0	2.6	3.1	3.0	3.1	2.7	2.5
Итого ресурсов	394.1	348.6	421.1	382.4	418.5	315.1	336.6	338.8
<b>Использование</b>								
Производственное потребление	155.4	68.3	72.8	97.1	105.8	42.6	55.4	55.1
Потери	0.7	5.4	19.4	16.9	22.3	18.2	24.6	25.3
Вывоз, включая экспорт	2.0	7.0	10.0	21.1	24.2	32.4	34.4	36.1
Личное потребление	77.9	85.0	74.8	76.1	75.2	70.7	70.8	70.8
Запасы на конец года	158.1	182.9	244.1	171.2	191.0	151.2	151.4	151.5

### 15.5.2. Ресурсы и использование мяса и мясопродуктов

(тысяч тонн)

	2000	2005	2010	2015	2016	2017	2018	2019
<b>Ресурсы</b>								
Запасы на начало года	3.4	1.9	6.3	3.3	3.6	3.7	3.8	3.6
Производство	19.5	21.6	78.1	110.7	124.1	125.9	121.8	123.3
Ввоз, включая импорт	33.6	38.2	49.2	25.7	26.8	26.9	31.5	29.1
Итого ресурсов	56.5	61.7	133.6	139.7	154.5	156.5	157.1	156.0
<b>Использование</b>								
Производственное потребление	0.1	0.4	0.2	-	-	-	0.1	0.1
Потери	-	-	-	0.3	0.2	0.4	0.3	0.3
Вывоз, включая экспорт	26.5	25.4	86.7	89.8	104.8	106.3	108.0	107.0
Личное потребление	28.0	34.2	41.6	46.0	45.8	46.0	45.1	45.2
Запасы на конец года	1.9	1.7	5.1	3.6	3.7	3.8	3.6	3.4

### 15.5.3. Ресурсы и использование молока и молокопродуктов

(тысяч тонн)

	2000	2005	2010	2015	2016	2017	2018	2019
<b>Ресурсы</b>								
Запасы на начало года	3.2	8.3	12.6	5.5	3.5	3.6	3.5	3.0
Производство	150.9	124.1	100.3	76.2	76.3	71.6	65.6	64.9
Ввоз, включая импорт	37.1	107.5	164.3	106.3	108.4	105.8	105.9	107.5
Итого ресурсов	191.2	239.9	277.2	188.0	188.2	181.0	175.0	175.4
<b>Использование</b>								
Производственное потребление	24.8	15.9	15.7	10.2	10.0	6.1	5.6	6.1
Потери	-	-	-	0.1	-	0.1	0.1	0.1
Вывоз, включая экспорт	23.5	60.9	90.4	33.0	33.0	30.1	27.7	27.1
Личное потребление	138.8	153.8	163.5	141.2	141.6	141.2	138.6	139.2
Запасы на конец года	4.1	9.3	7.6	3.5	3.6	3.5	3.0	2.9

### 15.5.4. Ресурсы и использование яиц и яичепродуктов <sup>1)</sup>

(миллионов штук)

	2000	2005	2010	2015	2016	2017	2018	2019
<b>Ресурсы</b>								
Запасы на начало года	3.4	2.9	6.3	5.4	2.4	4.3	4.2	4.0
Производство	117.3	161.2	142.5	225.7	228.4	231.0	224.6	114.6
Ввоз, включая импорт	46.4	30.9	87.4	96.3	106.0	104.2	104.7	176.1
Итого ресурсов	167.1	195.0	236.2	327.4	336.8	339.5	333.5	294.7
<b>Использование</b>								
Производственное потребление	12.2	9.2	49.5	70.4	71.5	71.8	69.6	62.3
Потери	-	-	0.1	-	0.9	1.5	1.4	1.8
Вывоз, включая экспорт	7.6	36.5	26.4	89.9	93.1	95.4	92.7	65.9
Личное потребление	144.0	146.1	154.5	164.7	167.0	166.6	165.8	161.8
Запасы на конец года	3.3	3.2	5.7	2.4	4.3	4.2	4.0	2.9

<sup>1)</sup> Информация за 2015 - 2018 гг. пересчитана в связи с уточнением данных о внешней торговле.

## 15.6. Лесозаготовки

### 15.6.1. Основные показатели по виду деятельности "лесозаготовки"

	2005	2010	2015	2016	2017	2018	2019
Среднегодовая численность работников организаций, человек	1937	2201	1455	1490	260	605	355
Среднемесячная номинальная начисленная заработная плата работников, рублей	4945	12800	15468	18514	28169	25484	20893
Сальдированный финансовый результат (прибыль минус убыток), <sup>1)</sup> тыс. рублей	-33512	-5469	173168	80329	-141201	484642	-260
Рентабельность проданных товаров, продукции (работ, услуг), <sup>2)</sup> процентов	-1.8	2.1	12.9	5.3	1.1	10.8	1.6

<sup>1)</sup> По данным бухгалтерской отчетности. Знак (-) означает убыток.

<sup>2)</sup> По данным бухгалтерской отчетности. Знак (-) означает убыточность.

### 15.6.2. Производство древесины необработанной <sup>1)</sup>

	2010	2015	2016	2017	2018	2019
Лесоматериалы необработанные, тыс. плот. м <sup>3</sup>	2044.0	2313.9	1695.2	1513.0	1661.5	1628.1
В процентах к предыдущему году	125.8	99.9	72.4	89.3	109.8	98.0

<sup>1)</sup> 2010, 2015, 2016 гг. - древесина необработанная, в соответствии с Общероссийским классификатором продукции по видам экономической деятельности ОК 034-2007 (ОКПД).

## 15.7. Рыболовство и рыбоводство

### 15.7.1. Основные показатели работы организаций по виду деятельности "рыболовство и рыбоводство"

	2005	2010	2015	2016	2017	2018	2019
Среднегодовая численность работников организаций, человек	205	248	236	195	205	211	212
Среднемесячная номинальная начисленная заработная плата работников, рублей	2748	11337	15746	17580	15549	21654	21177
Сальдированный финансовый результат (прибыль минус убыток) <sup>1)</sup> , тыс. рублей	2077	-2545	2762	17369	-416	5633	14905
Рентабельность проданных товаров, продукции (работ, услуг) <sup>2)</sup> , процентов	14.8	-3.5	10.6	7.0	0.2	12.1	21.9

<sup>1)</sup> По данным бухгалтерской отчетности. Знак (-) означает убыток.

<sup>2)</sup> По данным бухгалтерской отчетности. Знак (-) означает убыточность.

### 15.7.2. Добыча (производство) основных видов продукции рыболовства

	2017	2018	2019
Рыба пресноводная свежая или охлажденная, не являющаяся продукцией рыбоводства, тонн	2174.5	2091.5	1459.3

## Методологические пояснения

Сведения о посевных площадях, валовых сборах и урожайности сельскохозяйственных культур и плодово-ягодных насаждений, поголовье сельскохозяйственных животных и производстве продуктов животноводства, об объеме и индексе производства продукции сельского хозяйства и ее структуры, балансы продовольственных ресурсов и их использования с 2010 года приведены с учетом окончательных итогов Всероссийской сельскохозяйственной переписи 2016 года.

По категории "**сельскохозяйственные организации**" показаны данные по хозяйственным товариществам, обществам и партнерствам, обществам с ограниченной ответственностью, публичным и непубличным акционерным обществам, производственным кооперативам, унитарным предприятиям, подсобным хозяйствам несельскохозяйственных организаций и учреждений.

К **хозяйствам населения** относятся личные подсобные и другие индивидуальные хозяйства граждан в сельских и городских поселениях, а также хозяйства граждан, имеющих земельные участки в садоводческих, огороднических и дачных некоммерческих объединениях.

**Личные подсобные хозяйства** - форма сельскохозяйственной деятельности, осуществляемой личным трудом гражданина и членов его семьи в целях удовлетворения личных потребностей на земельном участке, предоставленном или приобретенном для ведения личного подсобного хозяйства. Землепользование хозяйств может состоять из приусадебных и полевых участков

**Крестьянское (фермерское) хозяйство** - объединение граждан, связанных родством и (или) свойством, имеющих в общей собственности имущество и совместно осуществляющих производственную и иную хозяйственную деятельность (производство, переработку, хранение, транспортировку и реализацию сельскохозяйственной продукции), основанную на их личном участии.

**Таблица 15.1.1. Сельскохозяйственные угодья** - земельные угодья, систематически используемые для получения сельскохозяйственной продукции. Сельскохозяйственные угодья находятся в собственности, аренде, постоянном или временном пользовании сельскохозяйственных организаций, крестьянских (фермерских) хозяйств и хозяйств населения. **Пашня** - сельскохозяйственное угодье, систематически обрабатываемое и используемое под посевы сельскохозяйственных культур, включая посевы многолетних трав, а также чистые пары.

**Таблица 15.1.2. Продукция сельского хозяйства** представляет собой сумму данных об объеме продукции растениеводства и животноводства всех сельхозпроизводителей, включая хозяйства индивидуального сектора (хозяйства населения, крестьянские (фермерские) хозяйства и индивидуальные предприниматели), в стоимостной оценке по фактически действовавшим ценам.

Объем продукции сельского хозяйства, начиная с 2000 г., сформирован в структуре Общероссийского классификатора видов экономической деятельности.

**Продукция растениеводства** включает стоимость сырых продуктов, полученных от урожая отчетного года - зерновых и зернобобовых культур, картофеля, овощей, семян и плодов масличных культур, табака необработанного и махорки, свеклы сахарной, соломы и культур кормовых, сырья растительного, используемого в текстильном производстве, растений, используемых для парфюмерии, фармации и аналогичных целей, семян сахарной свеклы, семян кормовых культур, растений живых, цветов и бутонов цветочных срезанных, семян цветов, фруктовых деревьев, семян овощей, винограда, фруктов, ягод и орехов, культур для производства напитков, пряностей необработанных и изменение стоимости незавершенного производства в растениеводстве от начала к концу года (посадка и выращивание до плодоношения сельскохозяйственных культур и многолетних насаждений).

**Продукция животноводства** включает стоимость сырых продуктов, полученных в результате выращивания и хозяйственного использования сельскохозяйственных животных и птицы (молока, шерсти, яиц и др.), стоимость выращивания (приплода, прироста, привеса) скота и птицы в отчетном году, стоимость продукции пчеловодства и др.

Для исчисления индекса производства продукции сельского хозяйства используется показатель ее объема в сопоставимых ценах предыдущего года.

**Таблица 15.1.4.** Для исчисления индекса производства продукции сельского хозяйства используется показатель ее объема в сопоставимых ценах предыдущего года. Индекс производства продукции сельского хозяйства - относительный показатель, характеризующий изменение объема произведенных продуктов растениеводства и животноводства в сравниваемых периодах.

**Таблица 15.1.6., 15.1.8., 15.1.9., 15.3.3. Валовой сбор** сельскохозяйственных культур включает в себя объем собранной продукции как с основных, так и с повторных и междурядных посевов в сельскохозяйственных организациях, крестьянских (фермерских) хозяйствах, у индивидуальных предпринимателей и в хозяйствах населения.

**Таблица 15.2.5. Энергетические мощности сельскохозяйственных организаций** - суммарная мощность всех источников энергии, обслуживающих производственный процесс: механических и электрических двигателей, электроустановок, живой тягловой силы. Отношение суммарной энергетической мощности к посевной площади характеризует энергообеспеченность, среднегодовая энергетическая мощность на одного работника - энерговооруженность труда.

**Таблица 15.4.1. поголовье скота** включает поголовье всех возрастных групп соответствующего вида сельскохозяйственных животных.

**Таблица 15.4.2., 15.4.4. Производство скота и птицы на убой** - показатель, характеризующий результат использования скота и птицы для забоя на мясо. Общий объем производства скота и птицы на убой отражается в пересчете на убойный вес и включает как проданные скот и птицу, подлежащие забою, так и забитые в сельскохозяйственных организациях, крестьянских (фермерских) хозяйствах, у индивидуальных предпринимателей и в хозяйствах населения.

**Таблица 15.4.5 Расход кормов в животноводстве в хозяйствах всех категорий.** Показатель - условное поголовье скота, используется для определения общего поголовья всех видов сельскохозяйственных животных. В качестве условной единицы принята голова взрослого крупного рогатого скота.

**Производство молока** характеризуется фактически надоем сырым коровьим, козьим, овечьим, кобыльим и буйволиным молоком, независимо от того, было ли оно реализовано или потреблено в хозяйстве на выпойку молодняка. Молоко, высосанное молодняком при подсосном его содержании, в продукцию не включается и не учитывается при определении средних удоев.

**Производство шерсти** включает весь объем фактически настриженной невытой овечьей, а также тонкий и грубый волос коз и верблюдов. Шерсть, полученная с овчин при промышленной переработке их на кожу, в продукцию не включается.

**Производство яиц** включает их сбор за год от всех видов сельскохозяйственной птицы, в том числе яйца, пошедшие на воспроизводство птицы (инкубация и др.).

**Таблица 15.5.1. - 15.5.4. Информация об основных продовольственных ресурсах и их использовании** формируется на базе данных федерального статистического наблюдения, данных обследования домашних хозяйств, таможенной статистики и других сведений, характеризующих источники образования продовольственных ресурсов и направления их использования за календарный год. Балансы продовольственных ресурсов содержат данные как по сырым продуктам, так и по продуктам их переработки в переводе на основной вид продукции по соответствующим коэффициентам.



<b>16. СТРОИТЕЛЬСТВО .....</b>	<b>239</b>
16.1. Объем работ, выполненных по виду экономической деятельности "строительство" .....	239
16.2. Удельный вес организаций государственной и частной форм собственности в объеме работ, выполненных по виду деятельности "строительство" (диаграмма) .....	239
16.3. Объем работ, выполненных по виду экономической деятельности "строительство" организациями различных форм собственности .....	239
16.4. Структура затрат на производство строительных работ по элементам (диаграмма) .....	240
16.5. Инвестиции в основной капитал организаций с основным видом экономической деятельности "строительство" .....	240
16.6. Основные фонды организаций основного вида экономической деятельности "строительство" .....	241
16.7. Наличие и состояние парка основных строительных машин в строительных организациях .....	241
16.8. Ввод в действие производственных мощностей .....	243
16.9. Жилищное и социально-культурное строительство .....	245
16.9.1. Ввод в действие жилых домов .....	245
16.9.2. Структура ввода в действие жилых домов (диаграмма) .....	245
16.9.3. Индексы ввода в действие жилых домов .....	246
16.9.4. Число построенных квартир и их средний размер .....	246
16.9.5. Жилые дома, находящиеся в незавершенном строительстве .....	247
16.9.6. Ввод в действие объектов социально-культурного назначения за счет всех источников финансирования .....	247
Методологические пояснения .....	247

## 16. СТРОИТЕЛЬСТВО

### 16.1. Объем работ, выполненных по виду экономической деятельности "строительство" <sup>1)</sup>

	2000	2005	2010	2015 <sup>2)</sup>	2016	2017	2018	2019
Объем работ, выполненных по виду деятельности "строительство":								
млн. рублей	2064.7	6515.3	17501.3	41877.7	58217.5	37324.0	25952.1	15048.9
в процентах к предыдущему году (в сопоставимых ценах)	71.7	127.3	100.5	130.3	125.5	59.1	67.3	54.9

<sup>1)</sup> Здесь и далее в разделе с 2015 г. включая стоимость работ и услуг строительного характера, выполненных организациями собственными силами по договорам строительного подряда, и работ, выполненных хозяйственным способом организациями и населением.

<sup>2)</sup> Данные уточнены с учетом итогов сплошного наблюдения за деятельностью субъектов малого и среднего предпринимательства за 2015 г.

### 16.2. Удельный вес организаций государственной и частной форм собственности в объеме работ, выполненных по виду деятельности "строительство"

(в процентах к итогу)

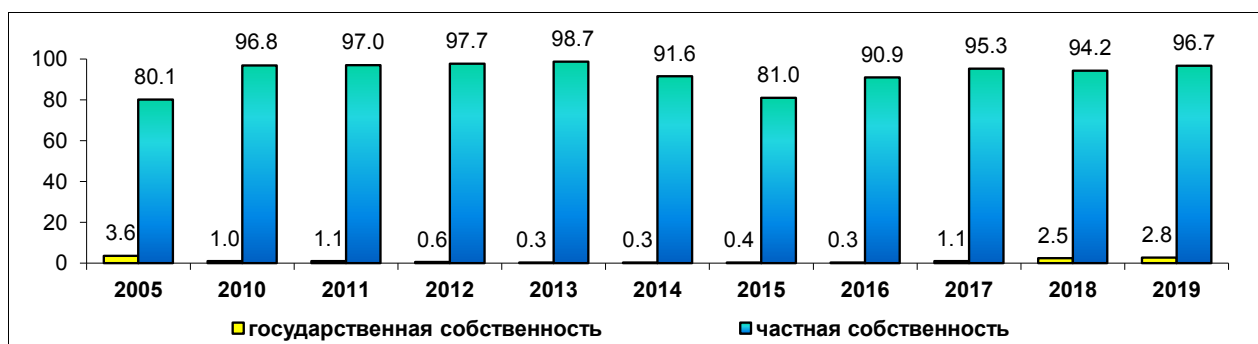

### 16.3. Объем работ, выполненных по виду экономической деятельности "строительство" организациями различных форм собственности

(в фактически действовавших ценах)

	2005	2010	2015	2016	2017	2018	2019
	<b>Миллионов рублей</b>						
<b>Всего</b>	<b>6515.3</b>	<b>17501.3</b>	<b>41877.7</b>	<b>58217.5</b>	<b>37324.0</b>	<b>25952.1</b>	<b>15048.9</b>
в том числе организациями по формам собственности:							
государственная	234.9	166.7	148.5	154.7	392.0	644.1	426.1
муниципальная	45.6	32.2	13.4	14.8	6.7	7.0	25.5
частная	5219.6	16933.3	33914.4	52922.8	35568.4	24453.4	14550.2
смешанная российская	625.8	253.9	12.8	9.7	21.7	35.9	33.5
прочие	389.4	115.3	7788.6	5115.4	1335.2	811.7	13.6

Продолжение таблицы 16.3.

	2005	2010	2015	2016	2017	2018	2019
	<b>В процентах к итогу</b>						
<b>Всего</b>	<b>100</b>	<b>100</b>	<b>100</b>	<b>100</b>	<b>100</b>	<b>100</b>	<b>100</b>
в том числе организациями по формам собственности:							
государственная	3.6	1.0	0.4	0.3	1.1	2.5	2.8
муниципальная	0.7	0.2	0.0	0.0	0.0	0.0	0.2
частная	80.1	96.8	81.0	90.9	95.3	94.2	96.7
смешанная российская	9.6	1.5	0.0	0.0	0.1	0.1	0.2
прочие	6.0	0.7	18.6	8.8	3.6	3.1	0.1

### 16.4. Структура затрат на производство строительных работ по элементам <sup>1)</sup>

(по фактической себестоимости; в процентах к итогу)

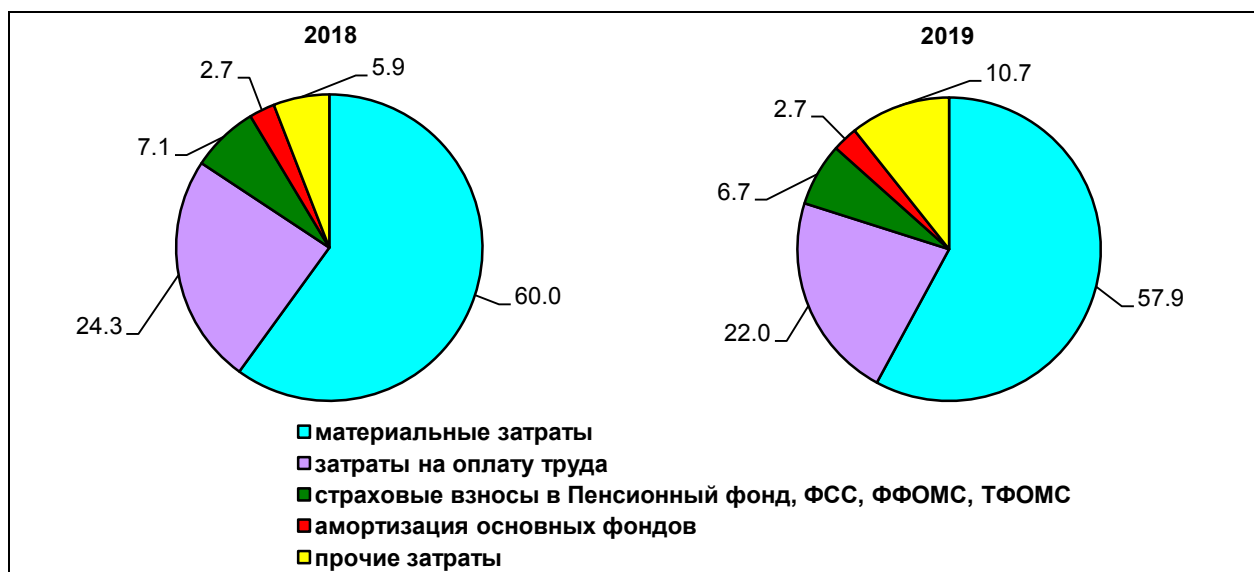

<sup>1)</sup> Без субъектов малого предпринимательства.

### 16.5. Инвестиции в основной капитал организаций с основным видом экономической деятельности "строительство" <sup>1)</sup>

	2005	2010	2015	2016	2017	2018	2019
Всего, млн. рублей (в фактически действовавших ценах)	377.3	2280.2	3526.0	3072.9	8399.2	11381.4	9149.1
В процентах от общего объема инвестиций	3.5	7.5	5.9	4.3	13.4	20.9	22.3

<sup>1)</sup> Без субъектов малого предпринимательства и объема инвестиций, не наблюдаемых прямыми статистическими методами; с 2015 г. - включая организации, со средней численностью до 15 человек, не являющиеся субъектами малого предпринимательства.



### 16.6. Основные фонды организаций основного вида экономической деятельности "строительство" <sup>1)</sup>

(на конец года)

	2005	2010	2015	2016	2017	2018	2019
Наличие основных фондов (по полной учетной стоимости) <sup>2)</sup> , млн. рублей	895.5	1959.0	2764.5	2827.5	1900.0	1765.5	1911.8
Структура основных фондов по видам, в процентах от наличия основных фондов на конец года:							
здания	17.7	14.0	16.8	19.7	31.2	8.2	16.7
сооружения	2.5	4.3	4.1	4.7	2.9	9.8	11.9
машины и оборудование	53.4	53.6	44.5	51.4	44.5	33.1	31.9
транспортные средства	21.4	25.5	33.0	22.5	19.6	48.6	39.3
прочие	5.0	2.5	1.6	1.8	1.8	0.3	0.2
Степень износа основных фондов на конец года, процентов	51.3	56.0	57.1	61.9	69.2	46.7	43.6
Удельный вес полностью изношенных основных фондов, в процентах от общего объема основных фондов	19.2	22.6	13.4	23.9	30.0	16.0	4.6
Ввод в действие основных фондов (в фактически действовавших ценах), млн. рублей	111.2	152.2	212.9	221.5	260.1	671.2	345.3

<sup>1)</sup> По коммерческим организациям (без субъектов малого предпринимательства).

<sup>2)</sup> С 2015 г. - с учетом переоценки, осуществленной на конец отчетного года.

### 16.7. Наличие и состояние парка основных строительных машин в строительных организациях <sup>1)</sup>

(на конец года)

	Всего, штук			Удельный вес машин с истекшим сроком службы в общем количестве машин, %		
	2015	2016	2017	2015	2016	2017
Экскаваторы одноковшовые	82	60	33	28.0	35.0	36.4
Краны на гусеничном ходу, включая экскаваторы - краны	16	16	к	93.8	93.8	к
Автогрейдеры	10	9	4	30.0	33.3	25.0
Бульдозеры на тракторах	54	45	26	42.6	55.6	69.2
Автогидроподъемники	7	9	6	71.4	55.6	66.7
Погрузчики одноковшовые	25	21	12	16.0	19.0	16.7
Тракторы	30	38	15	56.7	36.8	60.0
Катки самоходные	30	29	15	х	х	х

Продолжение таблицы 16.7.

	Всего, штук			Удельный вес машин с истекшим сроком службы в общем количестве машин, %		
	2015	2016	2017	2015	2016	2017
Инвентарные и передвижные бетонорастворо-смесительные установки	19	к	к	-	-	-
Асфальтоукладчики	8	6	к	25.0	33.3	к
Краны на пневмоколесном ходу	5	5	к	100	100	к
Краны башенные	26	27	13	80.8	81.5	61.5
Краны на автомобильном ходу	43	43	21	30.2	31.8	33.3
Подъемники грузовые и грузопассажирские	12	12	к	41.7	41.7	к
Прицепы-тяжеловозы (трейлеры)	10	9	4	х	х	х
Строительно-отделочные машины	58	58	42	х	х	х
Механизированный строительный инструмент	89	89	72	х	х	х

Продолжение та блицы 16.7.

	Всего, штук		Удельный вес машин с истекшим сроком службы в общем количестве машин, %	
	2018	2019	2018	2019
Автокраны	20	19	10.0	15.8
Бульдозеры и бульдозеры с поворотным отвалом	26	27	50.0	51.9
Катки дорожные самоходные	11	12	9.1	58.3
Экскаваторы самоходные одноковшовые	33	27	39.4	51.9
Погрузчики одноковшовые самоходные	16	10	6.3	10.0
Строительно-отделочные машины	49	65	х	х

<sup>1)</sup> Без субъектов малого предпринимательства.

## 16.8. Ввод в действие производственных мощностей

	2010	2015	2016	2017	2018	2019
<b>Мощности по производству:</b>						
аммиака синтетического, тыс. тонн	-	-	700	-	-	-
смолы синтетической и пластической массы, тыс. тонн	-	-	35	-	-	-
удобрений минеральных (в пересчете на 100% питательных веществ), тыс. тонн	-	-	-	-	-	471
в том числе азотных	-	-	-	-	-	471
<b>Построено:</b>						
Животноводческие помещения для свиней, тыс. мест	-	5.2	-	-	-	-
Общетоварные склады, тыс. м <sup>2</sup> общей площади	15	-	2.8	-	-	18
Хранилища для картофеля, овощей и фруктов, тыс. тонн единовременного хранения	-	-	14	2.4	-	-
в том числе хранилища для картофеля, овощей и фруктов для организаций сельского хозяйства, тыс. тонн единовременного хранения	-	-	14	2.4	-	-
Нефтепроводы магистральные, км	-	-	-	-	-	43
Котлы водогрейные на теплоэлектроцентралях, Гигакал/ч	-	2.2	-	-	-	-
Внутрихозяйственный водопровод, км	-	0.6	-	-	-	-
Автоцентр, м <sup>2</sup>	-	1686	-	-	-	-
Трансформаторные понизительные подстанции напряжением 35 кВ и выше, тыс. кВА	10.8	-	-	-	-	-
Торговые предприятия, тыс. м <sup>2</sup>	12	36.4	1.2	-	-	1.2
Предприятия общественного питания, посадочных мест	103	-	-	-	-	100
Автозаправочные станции, единиц	2	6	3	2	1	-
Газопроводы магистральные и отводы от них, км	-	-	-	-	-	16.9
<b>Мосты</b>						
штук	1	1	-	4	-	84
погонных метров	250	267	-	557	-	6923

	2010	2015	2016	2017	2018	2019
Капитальные гаражи боксового типа						
единиц	-	1	-	-	-	-
количество машиномест, единиц	-	8	-	-	-	-
Холодильники единовременного хранения, тыс. тонн	2.6	0.8	-	-	-	-
в том числе холодильники для рыбообрабатывающих производств, тыс. тонн единовременного хранения	2.6	0.8	-	-	-	-
Башни сотовой связи, шт.	9	-	-	-	-	-
Теплицы под стеклом, тыс. м <sup>2</sup>	-	-	-	-	-	12
Цехи комбикормовые, тонн в сутки	-	-	-	-	-	240
Линии электропередачи напряжением до 35 кВ, км	-	-	-	-	-	3.6
Трансформаторные понизительные подстанции напряжением до 35 кВ, тыс кВ.А	-	-	-	-	-	1.8
Автомойки:						
единиц	-	-	-	-	-	2
моечных постов	-	-	-	-	-	12
Автомобильные дороги с твердым покрытием, км	9.7	9.5	24.8	0.7	1.3	193.9
в том числе автомобильные дороги общего пользования, км	-	9.5	24.8	0.7	1.3	193.9
Телевизионные станции мощностью 1 кВт и выше, штук	-	5	2	-	-	-
Антенно-мачтовые сооружения для сотовой связи, штук	2	-	1	1	-	-
Спутниковые наземные станции, шт.	-	4	-	-	-	-
Зерносушилки стационарные, тонн в час	-	-	-	-	50	-
<b>Проведены работы:</b>						
по осушению земель, тыс. га	0.3	2.1	0.6	-	-	-
в том числе реконструкция и восстановление осушенных систем, тыс. га	-	2.1	0.6	-	-	-

## 16.9. Жилищное и социально-культурное строительство

### 16.9.1. Ввод в действие жилых домов

(тысяч квадратных метров общей площади)

	2000	2005	2010	2015	2016	2017	2018	2019
<b>Ввод в действие жилых домов - всего</b>	<b>89.0</b>	<b>143.1</b>	<b>232.6</b>	<b>359.3</b>	<b>361.9</b>	<b>231.6</b>	<b>264.4</b>	<b>286.6</b>
в том числе:								
в городах и поселках городского типа	58.9	105.0	158.1	220.1	254.9	143.8	151.9	159.5
в сельской местности	30.1	38.0	74.4	139.2	107.0	87.8	112.5	127.1
Из общего количества введенных жилых домов - построено населением за счет собственных и заемных средств - всего	45.0	54.5	117.1	187.1	144.1	123.1	151.7	185.5
в том числе:								
в городах и поселках городского типа	15.2	18.0	45.5	50.3	42.7	35.3	45.9	59.2
в сельской местности	29.8	36.5	71.6	136.8	101.5	87.8	105.8	126.3
Ввод в действие жилых домов в расчете на 1000 человек населения, м <sup>2</sup> общей площади	125	214	366	582	589	380	438	479

### 16.9.2. Структура ввода в действие жилых домов

(в процентах к итогу)

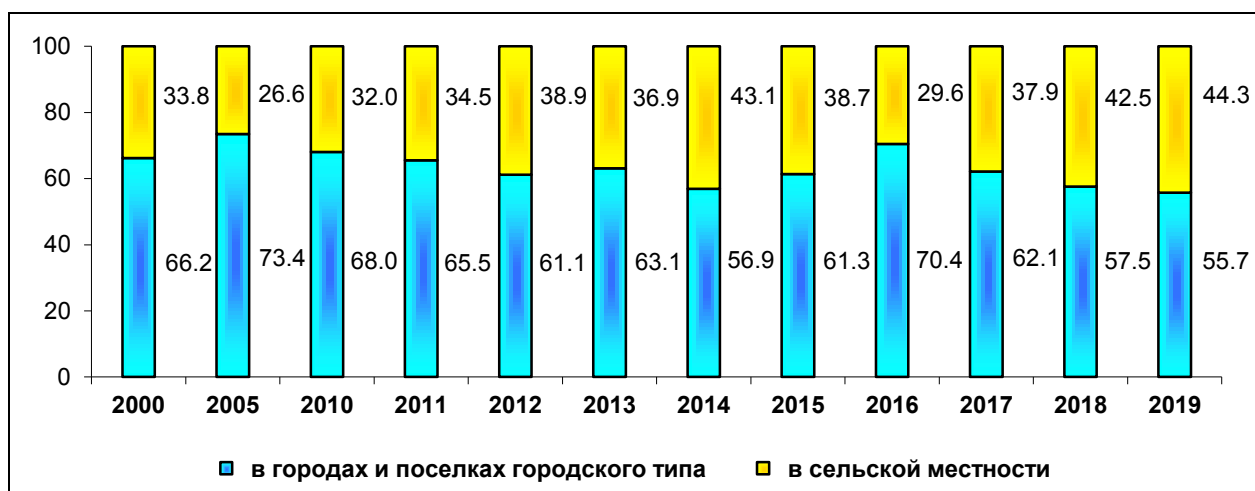

**16.9.3. Индексы ввода в действие жилых домов**

(в процентах к предыдущему году)

	2000	2005	2010	2015	2016	2017	2018	2019 <sup>1)</sup>
<b>За счет всех источников финансирования</b>								
<b>Всего введено</b>	<b>76.7</b>	<b>96.5</b>	<b>94.5</b>	<b>101.5</b>	<b>100.7</b>	<b>64.0</b>	<b>114.2</b>	<b>107.8</b>
в том числе:								
в городах и поселках городского типа	69.5	95.8	93.2	109.4	115.8	56.4	105.7	105.0
в сельской местности	95.9	98.6	97.2	91.1	76.8	82.1	128.1	113.0
<b>Населением за счет собственных и заемных средств</b>								
<b>Всего введено</b>	<b>90.9</b>	<b>96.1</b>	<b>114.0</b>	<b>96.4</b>	<b>77.1</b>	<b>85.4</b>	<b>123.2</b>	<b>121.4</b>
в том числе:								
в городах и поселках городского типа	70.8	82.3	129.9	96.5	84.8	82.8	129.9	129.1
в сельской местности	106.4	104.7	105.7	96.4	74.2	86.5	120.5	119.4

<sup>1)</sup> В целях обеспечения сопоставимости данных показатель рассчитан без учета жилых домов, построенных населением на земельных участках, предназначенных для ведения садоводства.

**16.9.4. Число построенных квартир и их средний размер**

	2000	2005	2010	2015	2016	2017	2018	2019
Число квартир - всего	1310	2253	3706	5161	5555	3379	3578	3318
Их средний размер <sup>1)</sup> , м <sup>2</sup> общей площади	67.9	63.5	62.8	69.6	65.1	68.9	73.9	86.4
Из них по видам квартир <sup>1)</sup> , в процентах от общего ввода:								
однокомнатные	27.1	42.1	49.2	41.3	49.4	46.6	36.5	27.1
двухкомнатные	32.3	30.0	25.1	32.6	28.7	27.8	29.1	31.0
трехкомнатные	30.5	19.0	17.7	15.7	13.5	16.9	24.8	23.7
четырекомнатные	10.1	8.9	8.0	10.4	8.5	8.7	9.6	18.2
Построено квартир индивидуальными застройщиками	640	741	1594	1896	1401	1128	1322	1536
Средний размер квартиры, построенной индивидуальными застройщиками, м <sup>2</sup> общей площади	70.3	73.5	73.5	98.7	102.9	109.2	114.7	120.8

<sup>1)</sup> 2017 г. - без квартир в общежитиях.

**16.9.5. Жилые дома, находящиеся в незавершенном строительстве <sup>1)</sup>**

(на конец года)

	2000	2005	2010	2015	2016	2017	2018	2019
Число жилых домов	120	72	47	10	9	6	17	11
из общего числа жилых домов - приостановленные или законсервированные	78	20	17	-	6	6	-	-
Общая площадь жилых домов, тыс. м <sup>2</sup> общей площади	143.3	201.4	265.4	77.5	30.4	19.6	139.7	90.9
из общей площади жилых домов - приостановленные или законсервированные	69.2	9.8	22.3	-	19.6	19.6	-	-
в процентах к предыдущему году	74.9	182.5	187.6	59.9	39.3	64.5	7.1 p	65.1
в процентах к вводу жилых домов за год	3.3 p	2.3 p	2.3 p	45.0	14.0	18.1	123.8	89.9

<sup>1)</sup> Без индивидуальных жилых домов, строящихся населением за счет собственных и заемных средств.

**16.9.6. Ввод в действие объектов социально-культурного назначения за счет всех источников финансирования**

Годы	Общеобразовательные организации, ученических мест	Дошкольные образовательные организации, мест	Больничные организации, коек	Амбулаторно-поликлинические организации, посещений в смену	Физкультурно-оздоровительные комплексы, единиц
2000	1582	16	-	700	-
2005	162	-	20	-	-
2010	-	-	100	-	-
2015	-	220	75	-	2
2016	-	240	-	150	-
2017	1350	160	-	-	1
2018	1350	-	-	-	2
2019	150	-	-	-	-

**Методологические пояснения**

**Таблица 16.1.** К строительным организациям относятся все общестроительные и специализированные организации, включая ремонтно-строительные организации, тресты (управления) механизации и домостроительные комбинаты, буровые организации, осуществляющие работы, связанные со строительством разведочных скважин на нефть и газ, и другие организации, зарегистрированные соответствующим кодом ОКВЭД2 (до 2016 г. включительно ОКВЭД 2007), входящим в раздел F «Строительство».

В число строительных организаций включаются юридические лица всех форм собственности, филиалы, структурные подразделения, субъекты малого предпринимательства, выполняющие работы по договорам строительного подряда и (или) государственным контрактам, заключенным с заказчиками.

**Таблица 16.1., 16.3.** Объем выполненных работ по виду экономической деятельности "Строительство" - это строительные работы, выполненные организациями собственными силами на основании договоров и (или) контрактов, заключаемых с заказчиками, а также с 2015 г. работы, выполненные хозяйственным способом организациями и населением. В стоимость этих работ включаются работы по строительству новых объектов, капитальному и текущему ремонту, реконструкции, жилых и нежилых зданий и инженерных сооружений.

Данные приводятся с учетом объемов, выполненных субъектами малого предпринимательства, организациями министерств и ведомств, имеющих воинские подразделения, и объемов скрытой и неформальной деятельности в строительстве.

**Таблица 16.8 Ввод в действие мощностей** - показатель мощности (производительности, вместимости, пропускной способности, площади, протяженности и т. д.), созданной в результате осуществления инвестиций в основной капитал. Введенные в эксплуатацию объекты (мощности) показываются в размерах, указанных в разрешениях на ввод объектов (мощностей) в эксплуатацию, оформленных в установленном порядке в соответствии с действующим законодательством Российской Федерации о градостроительной деятельности.

Данные о вводе в действие мощностей и объектов включают ввод за счет строительства и реконструкции.

Прирост производственных мощностей за счет технического перевооружения и проведения других организационно-технических мероприятий в эти данные не включен.

С августа 2019 года в общем вводе жилых домов учитываются жилые дома, построенные населением на земельных участках, предназначенных для ведения садоводства. Изменения связаны в том, что в полном объеме начали действовать нормы Федерального закона от 29.07.2017 № 217-ФЗ «О ведении гражданами садоводства и огородничества для собственных нужд и о внесении изменений в отдельные законодательные акты Российской Федерации».

**Таблица 16.9.1. Общая площадь** введенных жилых домов определяется как сумма площадей всех частей жилых помещений, включая площадь помещений вспомогательного использования, предназначенных для удовлетворения гражданами бытовых и иных нужд, связанных с их проживанием в жилом помещении, площадей лоджий, балконов, веранд, террас, подсчитываемых с соответствующими понижающими коэффициентами, а также жилых и подсобных помещений в построенных населением индивидуальных жилых домах. К помещениям вспомогательного использования относятся кухни, передние, холлы, внутриквартирные коридоры, ваннные или душевые, туалеты, кладовые или хозяйственные встроенные шкафы. В домах-интернатах для престарелых и инвалидов, ветеранов, специальных домах для одиноких престарелых, детских домах к подсобным помещениям относятся столовые, буфеты, клубы, читальни, спортивные залы, приемные пункты бытового обслуживания и медицинского обслуживания.

В общую площадь введенных жилых домов не входит площадь вестибюлей, тамбуров, лестничных клеток, лифтовых холлов, общих коридоров, а также площадь в жилых домах, предназначенная для встроено-пристроенных помещений.

**Таблица 16.9.4.** В данные об общем числе построенных квартир включены квартиры в законченном строительстве жилых домах квартирного и гостиничного типов и общежитиях, квартиры в нежилых зданиях, а также в индивидуальных жилых домах.





<b>17. ТРАНСПОРТ .....</b>	<b>251</b>
17.1. ОСНОВНЫЕ ПОКАЗАТЕЛИ ТРАНСПОРТА .....	251
17.2. ПЕРЕВОЗКИ ГРУЗОВ ПО ВИДАМ ТРАНСПОРТА ОБЩЕГО ПОЛЬЗОВАНИЯ .....	251
17.3. СТРУКТУРА ПЕРЕВОЗОК ГРУЗОВ ПО ВИДАМ ТРАНСПОРТА (ДИАГРАММА) .....	252
17.4. ИНДЕКСЫ ПЕРЕВОЗОК ГРУЗОВ ПО ВИДАМ ТРАНСПОРТА ОБЩЕГО ПОЛЬЗОВАНИЯ.....	252
17.5. ИНДЕКСЫ ГРУЗООБОРОТА ПО ВИДАМ ТРАНСПОРТА ОБЩЕГО ПОЛЬЗОВАНИЯ.....	252
17.6. ОСНОВНЫЕ ПОКАЗАТЕЛИ РАБОТЫ ЖЕЛЕЗНОДОРОЖНОГО ТРАНСПОРТА ОБЩЕГО ПОЛЬЗОВАНИЯ.....	253
17.7. ПЕРЕВОЗКИ ПАССАЖИРОВ ПО ВИДАМ ТРАНСПОРТА ОБЩЕГО ПОЛЬЗОВАНИЯ .....	253
17.8. ИНДЕКСЫ ПЕРЕВОЗОК ПАССАЖИРОВ ПО ВИДАМ ТРАНСПОРТА ОБЩЕГО ПОЛЬЗОВАНИЯ .....	253
17.9. ИНДЕКСЫ ПАССАЖИРООБОРОТА ПО ВИДАМ ТРАНСПОРТА ОБЩЕГО ПОЛЬЗОВАНИЯ .....	253
17.10. АВАРИЙНОСТЬ НА ТРАНСПОРТЕ .....	254
МЕТОДОЛОГИЧЕСКИЕ ПОЯСНЕНИЯ.....	254

## 17. ТРАНСПОРТ

### 17.1. Основные показатели транспорта

	2000	2005	2010	2015	2016	2017	2018	2019
Эксплуатационная длина путей сообщения общего пользования (на конец года), километров:								
железнодорожные пути	1147	1144	1144	1144	1144	1144	1144	1144
автомобильные дороги <sup>1)</sup>	8866	8997	10793	14878	14809	14929	15117	15163
в том числе с твердым покрытием	8644	8791	9541	10792	10795	10786	11005	11082
троллейбусные линии	13.8	13.8	13.8	13.8	13.8	13.8	13.8	13.8
внутренние водные судоходные пути	608	608	627	627	620	620	620	620
Перевезено грузов транспортом общего пользования, млн. тонн	7.3	8.5	7.4	8.2	9.1	9.7	10.4	10.4
в том числе:								
железнодорожным	4.9	6.3	5.6	5.6	6.3	6.8	7.4	7.8
автомобильным	2.0	1.0	1.2	2.0	2.0	2.2	2.5	2.6
Грузооборот транспорта общего пользования (без железнодорожного), млн. тонно-км	314.3	280.8	530.0	1046.1	1090.2	1168.8	1293.9	1361.2
в том числе автомобильного	314.3	240.4	507.4	1018.0	1058.3	1134.1	1274.9	1361.2
Перевезено пассажиров транспортом общего пользования, млн. человек	264.8	221.3	96.8	71.5	57.2	52.8	49.8	48.2
в том числе:								
железнодорожным	2.8	2.8	1.5	1.2	1.2	1.2	1.2	1.3
автобусным	248.9	201.6	87.0	67.2	53.4	49.0	45.9	44.2
Пассажирооборот транспорта общего пользования (без железнодорожного), млн. пассажиро-км	2134.4	1791.9	927.0	565.4	435.5	419.4	403.3	392.8
в том числе:								
автобусного	2070.7	1708.5	884.2	549.1	421.8	406.1	389.9	378.9
воздушного	2.3	-	-	-	-	-	-	-

<sup>1)</sup> Без ведомственных дорог.

### 17.2. Перевозки грузов по видам транспорта общего пользования

(тысяч тонн)

	2000	2005	2010	2015	2016	2017	2018	2019
<b>Транспорт - всего</b>	<b>7312</b>	<b>8543</b>	<b>7379</b>	<b>8204</b>	<b>9068</b>	<b>9746</b>	<b>10416</b>	<b>10376</b>
в том числе:								
железнодорожный	4883	6259	5570	5635	6334	6848	7440	7780
автомобильный <sup>1)</sup>	2035	1040	1228	2000	2048	2163	2517	2596

<sup>1)</sup> Включая субъекты малого предпринимательства и физические лица, занимающиеся коммерческими автоперевозками.

### 17.3. Структура перевозок грузов по видам транспорта

(в процентах к итогу)

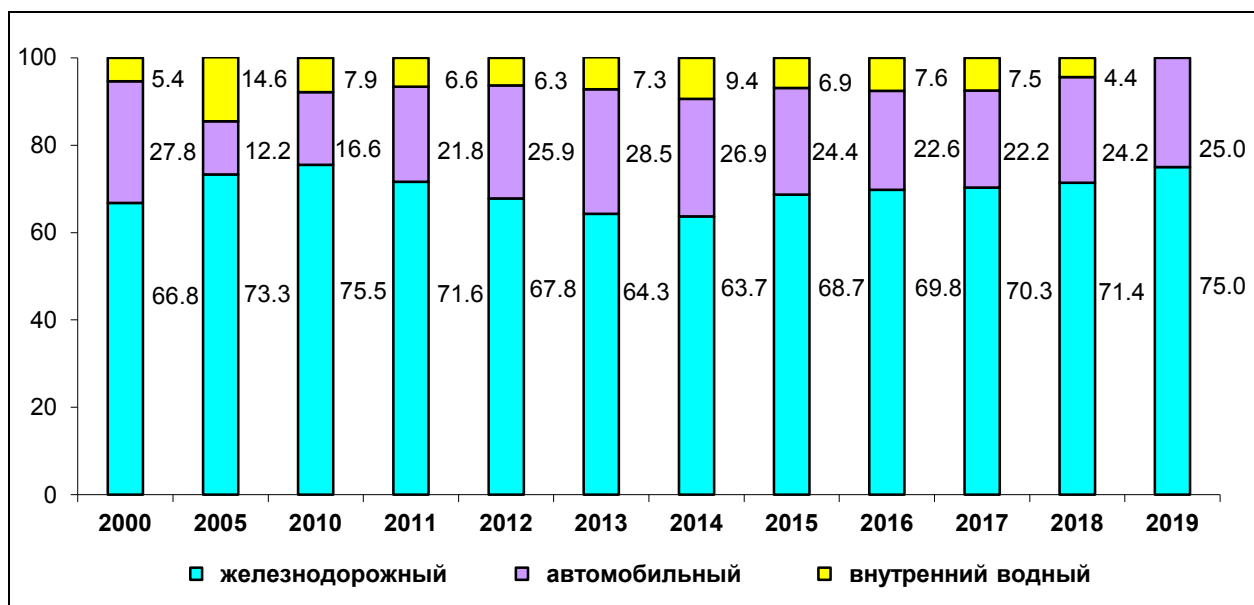

### 17.4. Индексы перевозок грузов по видам транспорта общего пользования

(в процентах к предыдущему году)

	2000	2005	2010	2015	2016	2017	2018	2019
<b>Транспорт - всего</b>	<b>104.2</b>	<b>111.9</b>	<b>108.5</b>	<b>87.2</b>	<b>110.5</b>	<b>107.5</b>	<b>106.9</b>	<b>99.6</b>
в том числе:								
железнодорожный	104.5	107.3	107.1	94.0	112.4	108.1	108.6	104.6
автомобильный <sup>1)</sup>	97.7	86.2	132.2	79.0	102.4	105.6	116.4	103.1
в том числе по крупным и средним организациям автомобильного транспорта	100.6	80.7	134.5	82.0	107.5	115.0	131.0	101.2

<sup>1)</sup> Включая субъекты малого предпринимательства и физические лица, занимающиеся коммерческими автоперевозками.

### 17.5. Индексы грузооборота по видам транспорта общего пользования

(в процентах к предыдущему году)

	2000	2005	2010	2015	2016	2017	2018	2019
<b>Транспорт - всего</b>	<b>90.8</b>	<b>114.6</b>	<b>152.6</b>	<b>82.1</b>	<b>104.2</b>	<b>107.2</b>	<b>110.7</b>	<b>105.2</b>
в том числе:								
автомобильный <sup>1)</sup>	96.5	106.3	160.9	82.9	104.0	107.2	112.4	106.8
из него по крупным и средним организациям автомобильного транспорта	138.8	99.6	190.8	89.8	114.9	96.3	117.2	110.6

<sup>1)</sup> Включая субъекты малого предпринимательства и физические лица, занимающиеся коммерческими автоперевозками.

### 17.6. Основные показатели работы железнодорожного транспорта общего пользования

	2000	2005	2010	2015	2016	2017	2018	2019
Эксплуатационная длина железных дорог, км	1147	1144	1144	1144	1144	1144	1144	1144
Перевезено грузов, тыс. тонн	4883	6259	5570	5635	6334	6848	7440	7780
Прибыло грузов, тыс. тонн	3331	4085	3498	5381	6156	5593	4803	4616
Отправлено пассажиров, тыс. человек	2816	2805	1485	1188	1159	1152	1197	1253
в том числе в пригородном сообщении	2285	2311	1066	618	571	695	716	760

### 17.7. Перевозки пассажиров по видам транспорта общего пользования

(тысяч человек)

	2000	2005	2010	2015	2016	2017	2018	2019
<b>Транспорт - всего</b>	<b>264781</b>	<b>221315</b>	<b>96758</b>	<b>71540</b>	<b>57167</b>	<b>52780</b>	<b>49769</b>	<b>48174</b>
в том числе:								
железнодорожный	2816	2805	1485	1188	1159	1152	1197	1253
автобусный	248881	201636	86958	67224	53429	49045	45932	44201
воздушный	3	-	-	-	-	-	-	-

### 17.8. Индексы перевозок пассажиров по видам транспорта общего пользования

(в процентах к предыдущему году)

	2000	2005	2010	2015	2016	2017	2018	2019
<b>Транспорт - всего</b>	<b>102.0</b>	<b>88.9</b>	<b>95.3</b>	<b>87.8</b>	<b>79.9</b>	<b>92.3</b>	<b>94.3</b>	<b>96.8</b>
в том числе:								
железнодорожный	144.0	105.5	64.5	98.5	97.6	99.4	103.9	104.7
автобусный	101.1	88.5	96.2	88.6	79.5	91.8	93.7	96.2
троллейбусный	113.9	92.0	93.4	71.1	82.4	100.9	102.0	103.3
воздушный	65.5	-	-	-	-	-	-	-

### 17.9. Индексы пассажирооборота по видам транспорта общего пользования

(в процентах к предыдущему году)

	2000	2005	2010	2015	2016	2017	2018	2019
<b>Транспорт - всего</b>	<b>97.1</b>	<b>89.2</b>	<b>105.2</b>	<b>86.2</b>	<b>77.0</b>	<b>96.3</b>	<b>96.2</b>	<b>97.4</b>
в том числе:								
автобусный	96.6	89.1	105.9	86.7	76.8	96.3	96.0	97.2
троллейбусный	113.9	93.2	92.6	71.2	82.5	101.0	102.0	103.3
воздушный	60.9	-	-	-	-	-	-	-

## 17.10. Аварийность на транспорте

(по данным Управления ГИБДД УМВД России по Новгородской области)

	2000	2005	2010	2015	2016	2017	2018	2019
Число дорожно-транспортных происшествий	765	1192	1564	1393	1195	1153	1151	1066
в том числе с участием детей в возрасте до 16 лет	81	124	159	156	153	143	139	134
Число пострадавших в ДТП, человек	1068	1674	2223	1926	1662	1617	1555	1431
в том числе:								
погибло	210	261	217	169	146	142	112	82
ранено	858	1413	2006	1757	1516	1475	1443	1349
Число детей, пострадавших в ДТП, человек	81	135	177	178	169	155	157	150
в том числе:								
погибло	6	8	4	10	4	1	2	4
ранено	75	127	173	168	165	154	155	146

### Методологические пояснения

**Таблица 17.1. - 17.9. Транспорт общего пользования** - транспорт, удовлетворяющий потребности организаций всех видов деятельности и населения в перевозках грузов и пассажиров, перемещающий различные виды продукции между производителями и потребителями, осуществляющий общедоступное транспортное обслуживание населения. К перевозкам транспортом общего пользования относятся перевозки на коммерческой основе (за плату) пассажиров или грузов. Перевозка, осуществляемая коммерческой организацией, признается перевозкой транспортом общего пользования, если из закона, иных правовых актов вытекает, что эта организация обязана осуществлять перевозки грузов, пассажиров и багажа по обращению любого гражданина или юридического лица.

**Грузооборот транспорта** - объем работы транспорта по перевозкам грузов. Единицей измерения является тонно-километр. Определяется путем суммирования произведений массы перевезенных грузов в тоннах на расстояние перевозки в километрах (милях).

**Таблица 17.2.** По всем видам транспорта, кроме автомобильного, **объем перевезенных грузов** показан по моменту отправления. На автомобильном транспорте учет перевезенных грузов осуществляется по моменту прибытия.

**Таблица 17.7. Перевезено пассажиров** - число пассажиров, перевезенных за определенный период времени (включая пассажиров, пользующихся правом бесплатного проезда). Единицей наблюдения в статистике перевозок пассажиров является пассажиропоездка. Учет пассажиров на железнодорожном, автомобильном, городском электрическом транспорте осуществляется по моменту приобретения билета, на водном и воздушном транспорте - по моменту отправления транспортного средства. Момент прибытия в статистике перевозок пассажиров на практике, за исключением воздушного транспорта, не используется.



<b>18. СВЯЗЬ.....</b>	<b>257</b>
18.1. Основные показатели связи общего пользования.....	257
18.2. Объем услуг связи.....	257
18.3. Объем услуг связи, оказанных населению .....	258
18.4. Основные показатели развития почтовой связи .....	258
18.5. Основные показатели развития телефонной связи общего пользования и подвижной связи .....	258
18.6. Число телевизионных станций и радиоприемных средств .....	260
Методологические пояснения.....	260



## 18. СВЯЗЬ

### 18.1. Основные показатели связи общего пользования

	2000	2005	2010	2015	2016	2017	2018	2019
Отправлено (исходящий обмен):								
письменной корреспонденции, млн.	6.0	5.1	5.0	4.7	4.8	4.8	5.3	4.9
печатных изданий, млн.	12.3	6.1	3.2	1.2	1.1	1.3	0.7	0.7
посылок, тыс.	35.4	52.1	69.2	90.7	98.8	105.8	117.9	130.1
почтовых переводов денежных средств и выплат пенсий, млн.	2.8	3.4	3.6	2.9	2.7	2.6	2.3	1.9
телеграмм, тыс.	213	95	26	33	28	23	23	22
Число исходящих почтовых отправлений экспресс-почты (услуги EMS), штук	770	1716	6160	4430	6637	6711	7093	11817
внутренних	295	1716	5978	3988	6180	6163	6424	10933
международных	475	-	182	442	457	548	669	884
Исходящие телефонные соединения междугородной, внутризоновой и международной сети фиксированной связи, тыс. часов	791	1416	1854	1172	996	923	748	650
Число подключенных терминалов сотовой подвижной связи на 100 человек населения (на конец года), штук	0.9	88.0	185.3	195.7	187.5	196.5	192.0	207.3

### 18.2. Объем услуг связи

(в фактически действовавших ценах; миллионов рублей)

	2000	2005	2010	2015	2016	2017	2018	2019
<b>Связь - всего</b>	<b>416.7</b>	<b>1509.5</b>	<b>3706.6</b>	<b>4976.5</b>	<b>4824.6</b>	<b>5178.2</b>	<b>5256.9</b>	<b>5653.0</b>
в том числе:								
почтовая и спецсвязь	56.2	170.4	370.5	441.1	453.5	464.6	462.4	461.4
документальная	12.3	106.8	453.1	1126.1	1142.7	1476.5	1779.9	2134.7
междугородная, внутризоновая и международная телефонная	153.2	231.3	269.0	163.9	134.5	132.6	123.6	112.7
местная телефонная	109.2	397.1	559.5	478.6	444.9	410.3	373.3	336.9
предоставленная с таксофонов	0.9	5.6	0.2	0.1	0.1	0.1	0.1	0.1
радиосвязь, радиовещание, телевидение, спутниковая связь, проводное вещание	24.5	64.1	168.3	203.8	211.1	223.8	228.1	415.6
подвижная электросвязь	58.3	457.2	1355.5	2098.3	1939.3	1878.5	1568.6	1463.8
присоединение и пропуск трафика	...	76.9	530.5	464.6	498.5	591.8	720.9	727.8

### 18.3. Объем услуг связи, оказанных населению

(в фактически действующих ценах; миллионов рублей)

	2000	2005	2010	2015	2016	2017	2018	2019
<b>Связь - всего</b>	<b>192.4</b>	<b>887.7</b>	<b>1817.6</b>	<b>2994.6</b>	<b>2959.3</b>	<b>3082.7</b>	<b>3044.7</b>	<b>3186.6</b>
в том числе:								
почтовая	20.8	37.2	92.3	100.5	122.2	113.6	105.3	107.7
документальная	3.8	47.4	265.5	722.6	746.1	1011.7	1280.8	1565.5
междугородная, внутризоновая и международная телефонная	65.1	123.4	155.0	76.0	60.4	52.5	43.7	34.3
местная телефонная связь и услуги таксофонов	69.8	297.6	388.2	277.5	248.1	223.1	199.4	170.8
радиосвязь, радиовещание, телевидение, спутниковая связь,								
проводное вещание	13.7	35.3	73.3	63.3	59.6	58.8	55.8	53.1
подвижная электросвязь	19.2	346.7	843.3	1754.7	1722.8	1623.1	1359.7	1255.2

### 18.4. Основные показатели развития почтовой связи

(на конец года)

	2000	2005	2010	2015	2016	2017	2018	2019
Число стационарных отделений связи	387	390	402	402	402	403	404	404
в городах и поселках городского типа	62	64	72	72	72	73	74	74
в сельской местности	325	326	330	330	330	330	330	330
Число почтообработывающих машин, шт.	...	69	24	29	27	23	24	25
Число погрузочно-разгрузочных и транспортных средств, шт.	...	77	66	72	58	62	66	66
Число почтовых ящиков, шт.	2927	1951	1736	1736	1736	1653	1486	1486
в городах и поселках городского типа	608	368	338	338	338	308	282	282
в сельской местности	2319	1583	1398	1398	1398	1345	1204	1204
Наличие почтовых ящиков на 1000 человек населения - всего, шт.	4	3	3	3	3	3	3	3
в городах и поселках городского типа	1	1	1	1	1	1	1	1
в сельской местности	11	8	8	8	8	8	7	7
Численность почтальонов по доставке почты - всего, человек	1096	1065	792	740	701	703	722	680

### 18.5. Основные показатели развития телефонной связи общего пользования и подвижной связи

(на конец года)

	2000	2005	2010	2015	2016	2017	2018	2019
Число телефонных станций местной телефонной сети <sup>1)</sup> , шт.	390	423	468	396	394	397	393	385
в том числе:								
в городах и поселках городского типа	116	160	193	121	115	118	114	109
в сельской местности	274	263	275	275	279	279	279	276
Общая монтированная емкость телефонных станций, тыс. номеров	176.3	240.4	255.7	298.1	288.1	277.6	280.9	278.8
в том числе:								
в городах и поселках городского типа	144.8	210.0	213.2	256.8	245.9	236.7	240.4	238.3
в сельской местности	31.5	30.4	42.5	41.3	42.2	40.9	40.5	40.5

Продолжение таблицы 18.5.

	2000	2005	2010	2015	2016	2017	2018	2019
Число телефонных аппаратов (включая таксофоны) телефонной сети общего пользования, тыс. шт.	170.1	212.1	203.5	161.7	164.6	145.3	130.4	116.5
в том числе:								
в городах и поселках городского типа	143.9	186.3	170.8	136.3	134.9	118.4	108.2	96.0
в сельской местности	26.2	25.8	32.7	25.4	29.7	26.9	22.2	20.5
Из общего числа аппаратов телефонной сети общего пользования:								
число квартирных телефонных аппаратов телефонной сети общего пользования или имеющих на нее выход, тыс. шт.	131.2	161.0	158.2	107.2	97.4	92.4	77.9	71.1
в том числе:								
в городах и поселках городского типа	110.2	140.0	134.0	90.1	77.2	73.4	63.9	55.5
в сельской местности	21.0	21.0	24.2	17.1	20.2	18.9	14.0	15.6
число таксофонов всех типов, шт.	909	488	3329	3329	3329	3329	3329	3329
в том числе:								
в городах и поселках городского типа	879	429	69	69	69	69	69	69
в сельской местности	30	59	3260	3260	3260	3260	3260	3260
Число зарегистрированных абонентских терминалов сотовой подвижной связи (на конец года), тыс.	6.2	585.8	1172.5	1205.0	1148.3	1191.6	1152.8	1236.4
Число абонентских устройств подвижной радиотелефонной (сотовой) связи, на 1000 человек населения	8.7	880.0	1852.9	1957.2	1874.7	1964.8	1920.4	2072.8
Число квартирных телефонных аппаратов сети общего пользования на 1000 человек населения, шт.	184.7	241.9	250.0	174.1	159.0	152.3	129.7	119.1
в том числе:								
в городах и поселках городского типа	222.9	296.8	299.6	206.6	178.0	170.6	149.2	130.1
в сельской местности	97.1	108.4	130.5	95.2	112.8	107.6	81.3	91.5
Число телефонных аппаратов (включая таксофоны) сети общего пользования на 1000 человек населения, шт.	240	319	322	263	269	240	217	195

<sup>1)</sup> С 2015 г. - без учреждений станций, имеющих выход на сеть данного оператора соответственно.

## 18.6. Число телевизионных станций и радиоприемных средств

	2000	2005	2010	2015	2016	2017	2018	2019
Число телевизионных аналоговых станций <sup>1)</sup>	18	18	26	31	31	32	33	10
Охват населения телевизионным вещанием, процентов	98.5	99.8	99.6	98.5	98.5	98.0	98.0	61.9 <sup>2)</sup>
Число узлов звукового проводникового вещания	50	27	2	2	1	1	1	1
в том числе, обеспечивающих многопрограммное звуковое проводное вещание	17	12	2	2	1	1	1	1
Число основных радиотрансляционных точек, тысяч	78.4	35.2	9.2	4.5	3.1	2.7	2.4	2.1
в том числе в сельской местности	9.5	2.0	-	-	-	-	-	-
из общего числа радиотрансляционных точек - многопрограммные	66.3	31.4	9.2	4.5	3.1	2.7	2.4	2.1
Число радиотрансляционных точек на 100 человек населения	11	5	1	1	1	1	1	1
в том числе в сельской местности	5	1	-	-	-	-	-	-

<sup>1)</sup> 2000, 2005 гг. - число телевизионных станций общего пользования.

<sup>2)</sup> В 2019 году обеспечен переход на цифровое эфирное вещание по итогам реализации мероприятий Федеральной целевой программы «Развитие телерадиовещания в Российской Федерации 2009 - 2018 годы», утвержденной постановлением Правительства Российской Федерации № 985 от 03.12.2009 года.

### Методологические пояснения

Раздел подготовлен по данным Министерства цифрового развития, связи и массовых коммуникаций РФ.

**Таблица 18.1. - 18.3. Услуги связи** - продукт деятельности по приему, обработке, хранению, передаче и доставке сообщений электросвязи или почтовых отправлений.

**Таблица 18.2., 18.3. Объем услуг связи** - стоимость оказанных операторами связи услуг почтовой связи, электросвязи, услуг присоединения и пропуска трафика, услуг по обеспечению регулирования радиочастотного спектра радиоэлектронных средств.

**Таблица 18.1. - 18.4. Почтовая связь** - вид связи, представляющий собой единый производственно-технологический комплекс технических и транспортных средств, обеспечивающий прием, обработку, перевозку, доставку (вручение) почтовых отправлений, а также осуществление почтовых переводов денежных средств.

**Письменная корреспонденция** - простые и регистрируемые письма, почтовые карточки, бандероли и мелкие пакеты. **Почтовый перевод** - денежные средства, пересылаемые в рамках оказания услуги почтового перевода денежных средств.

**Таблица 18.1. - 18.3. Электросвязь** - передача и или прием знаков, сигналов голосовой информации, письменного текста, изображений и звуков или сообщений любого рода по радиосистеме, проводной, оптической или другим электромагнитным системам. Включает сети и средства, обеспечивающие телефонную, телеграфную, факсимильную связь, передачу данных и других видов документальных сообщений (включая обмен информацией между ЭВМ), а также телевизионное, звуковое и иные виды радио- и проводного вещания.

**Подвижная связь** - совокупность технических средств (радиооборудование, коммутационное оборудование, соединительные линии и сооружения), с помощью которых можно предоставить подвижным абонентам связь между собой и с абонентами телефонной сети общего пользования.

**Таблица 18.5. Квартирные телефонные аппараты** - телефонные аппараты, установленные в квартирах (жилых домах).

**Сотовая связь** - мобильная система радиотелефонной связи.

**Таблица 18.6. Охват населения телевизионным вещанием** исчисляется как отношение числа жителей, имеющих возможность принимать телевизионные программы, к общей численности населения Российской Федерации.



<b>19. ИНФОРМАЦИОННЫЕ И КОММУНИКАЦИОННЫЕ ТЕХНОЛОГИИ.....</b>	<b>263</b>
19.1. Основные показатели использования информационных и коммуникационных технологий в организациях.....	263
19.2. Использование информационных и коммуникационных технологий в организациях по видам экономической деятельности.....	263
19.3. Использование глобальных информационных сетей в организациях по видам экономической деятельности.....	265
19.4. Персональные компьютеры в организациях.....	267
19.5. Число персональных компьютеров на 100 работников организаций по видам экономической деятельности.....	268
19.6. Использование специальных программных средств в организациях (диаграмма).....	270
19.7. Распределение затрат организаций на внедрение и использование цифровых технологий по видам в 2019 году.....	270
19.8. Доступ населения к услугам сети Интернет в 2019 году.....	271
Методологические пояснения.....	272

## 19. ИНФОРМАЦИОННЫЕ И КОММУНИКАЦИОННЫЕ ТЕХНОЛОГИИ

### 19.1. Основные показатели использования информационных и коммуникационных технологий в организациях

	Всего					В процентах от общего числа обследованных организаций				
	2015	2016	2017	2018	2019	2015	2016	2017	2018	2019
<b>Число обследованных организаций - всего</b>	<b>1386</b>	<b>1428</b>	<b>1526</b>	<b>1543</b>	<b>1495</b>	<b>100</b>	<b>100</b>	<b>100</b>	<b>100</b>	<b>100</b>
из них:										
использовали										
персональные компьютеры	1302	1428	1477	1454	1417	93.9	100	96.8	94.2	94.8
серверы	660	788	795	857	850	47.6	55.2	52.1	55.5	56.9
локальные вычислительные сети	815	893	965	1021	1000	58.8	62.5	63.2	66.2	66.9
электронную почту	1187	1368	1438	1421	1385	85.6	95.8	94.2	92.1	92.6
глобальные информационные сети	1279	1415	1459	1437	1406	92.3	99.1	95.6	93.1	94.0
из них сеть:										
Интернет	1276	1412	1453	1434	1396	92.1	98.9	95.2	92.9	93.4
в том числе широкополосный доступ	1048	1216	1297	1312	1295	75.6	85.2	85.0	85.0	86.6
Интранет	215	317	423	509	527	15.5	22.2	27.7	33.0	35.3
Экстранет	232	193	225	242	255	16.7	13.5	14.7	15.7	17.1
Организации, имевшие веб-сайты в сети Интернет	605	683	716	894	815	43.7	47.8	46.9	57.9	54.5

### 19.2. Использование информационных и коммуникационных технологий в организациях по видам экономической деятельности

(в процентах от общего числа обследованных организаций соответствующего вида деятельности)

	Организации использовавшие								
	персональные компьютеры			электронную почту			локальные вычислительные сети		
	2017	2018	2019	2017	2018	2019	2017	2018	2019
<b>Всего</b>	<b>96.8</b>	<b>94.2</b>	<b>94.8</b>	<b>94.2</b>	<b>92.1</b>	<b>92.6</b>	<b>63.2</b>	<b>66.2</b>	<b>66.9</b>
в том числе по видам экономической деятельности:									
растениеводство и животноводства, охота и предоставление услуг в этих областях	-	-	86.7	-	-	76.7	-	-	46.7
лесоводство и лесозаготовки	100	100	100	97.6	100	100	53.7	55.8	55.5
добыча полезных ископаемых	100	75.0	80.0	100	75.0	80.0	100	25.0	40.0
обрабатывающие производства	98.2	98.2	96.4	97.2	96.4	95.4	79.8	80.9	77.8
из них:									
производство пищевых продуктов	100	100	100	100	100	100	76.2	79.2	77.3
производство напитков	100	100	100	100	100	100	83.3	80.0	100
обработка древесины и производство изделий из дерева и пробки, кроме мебели, производство изделий из соломки и материалов для плетения	100	100	100	100	100	100	100	100	72.7
производство бумаги и бумажных изделий	100	100	100	75.0	100	100	100	75.0	75.0
деятельность полиграфическая и копирование носителей информации	100	100	100	100	100	100	60.0	100	33.3

Продолжение таблицы 19.2.

	Организации использовавшие								
	персональные компьютеры			электронную почту			локальные вычислительные сети		
	2017	2018	2019	2017	2018	2019	2017	2018	2019
производство химических веществ и химических продуктов	100	100	100	100	80.0	75.0	75.0	80.0	75.0
производство прочей неметаллической минеральной продукции	83.3	83.3	90.9	83.3	83.3	90.9	66.7	66.7	72.7
производство готовых металлических изделий, кроме машин и оборудования	100	100	80.0	100	100	80.0	100	100	80.0
производство компьютеров, электронных и оптических изделий	100	100	100	100	100	87.5	81.8	70.0	75.0
производство электрического оборудования	100	100	100	100	100	100	85.7	85.7	85.7
производство машин и оборудования, не включенных в другие группировки	100	100	100	83.3	80.0	80.0	83.3	80.0	80.0
ремонт и монтаж машин и оборудования	100	100	100	100	100	100	75.0	77.8	62.5
обеспечение электрической энергией, газом и паром; кондиционирование воздуха	92.9	100	100	92.9	100	100	92.9	92.9	93.8
водоснабжение; водоотведение, организация сбора и утилизации отходов, деятельность по ликвидации загрязнений	100	95.5	100	100	95.5	95.7	76.2	77.3	69.6
строительство	100	82.4	90.9	100	82.4	90.9	71.4	47.1	63.6
торговля оптовая и розничная; ремонт автотранспортных средств и мотоциклов	99.6	98.2	95.4	98.2	97.5	94.7	87.7	88.4	86.0
транспортировка и хранение	97.7	98.0	98.1	95.3	95.9	96.2	74.4	75.5	82.7
деятельность гостиниц и предприятий общественного питания	100	96.4	100	95.5	96.4	100	50.0	46.4	58.3
деятельность в области информации и связи	100	98.2	97.4	96.4	96.4	97.4	83.6	78.2	76.9
деятельность по предоставлению финансовых услуг, кроме услуг по страхованию и пенсионному обеспечению	95.6	82.1	90.4	93.3	78.6	90.4	84.4	75.0	84.6
страхование, перестрахование, деятельность негосударственных пенсионных фондов, кроме обязательного социального обеспечения	100	100	100	100	100	100	83.3	83.3	100
деятельность по операциям с недвижимым имуществом	84.0	74.5	86.8	78.5	70.6	84.2	16.0	32.3	55.3
деятельность в области права и бухгалтерского учета	97.0	82.1	92.1	90.9	74.4	78.9	45.5	38.5	44.7
деятельность головных офисов; консультирование по вопросам управления	100	84.6	90.0	100	84.6	90.0	81.8	61.5	80.0
деятельность в области архитектуры и инженерно-технического проектирования; технических испытаний, исследований и анализа	100	93.8	100	100	93.8	100	64.7	62.5	73.7
научные исследования и разработки	90.9	85.7	100	90.9	85.7	100	90.9	85.7	69.2
деятельность рекламная и исследование конъюнктуры рынка	100	100	100	71.4	85.7	83.3	71.4	57.1	50.0
деятельность ветеринарная	100	100	100	100	100	100	50.0	44.4	40.7



Продолжение таблицы 19.2.

	Организации использовавшие								
	персональные компьютеры			электронную почту			локальные вычислительные сети		
	2017	2018	2019	2017	2018	2019	2017	2018	2019
деятельность административная и сопутствующие дополнительные услуги	100	90.3	83.9	100	80.6	83.9	75.0	74.2	58.1
деятельность органов государственного управления по обеспечению военной безопасности, обязательному социальному обеспечению	98.3	97.7	96.2	96.5	95.1	95.0	63.2	62.2	61.0
образование высшее	100	75.0	66.7	100	75.0	66.7	75.0	75.0	66.7
деятельность в области здравоохранения	91.6	91.5	98.5	86.7	91.5	91.2	71.1	73.2	91.2
деятельность по уходу с обеспечением проживания	100	96.4	96.4	100	96.4	96.4	78.3	67.9	67.9
предоставление социальных услуг без обеспечения проживания	100	92.9	100	100	92.9	100	52.6	57.1	61.5
деятельность творческая, деятельность в области искусства и организации развлечений	100	92.9	94.4	96.6	88.1	93.1	37.9	28.6	33.3
деятельность библиотек, архивов, музеев и прочих объектов культуры	100	97.3	98.0	97.7	95.9	98.0	42.5	46.6	38.8
деятельность в области спорта, отдыха и развлечений	93.3	81.1	77.6	84.4	73.6	73.5	31.1	34.0	34.7
ремонт компьютеров, предметов личного потребления и хозяйственно-бытового назначения	100	80.0	50.0	100	80.0	-	42.9	60.0	50.0

### 19.3. Использование глобальных информационных сетей в организациях по видам экономической деятельности

(в процентах от общего числа обследованных организаций соответствующего вида деятельности)

	Организации, использовавшие глобальные информационные сети			из них сеть Интернет			Организации, имевшие веб-сайты в сети Интернет		
	2017	2018	2019	2017	2018	2019	2017	2018	2019
<b>Всего</b>	<b>95.6</b>	<b>93.1</b>	<b>94.0</b>	<b>95.2</b>	<b>92.9</b>	<b>93.4</b>	<b>46.9</b>	<b>57.9</b>	<b>54.5</b>
в том числе по видам экономической деятельности:									
растениеводство и животноводства, охота и предоставление услуг в этих областях	97.6	100	100	97.6	100	100	19.5	20.9	22.5
лесоводство и лесозаготовки	100	75.0	80.0	100	75.0	80.0	25.0	-	40.0
добыча полезных ископаемых	98.2	97.3	97.2	98.2	97.3	97.2	66.1	69.1	73.1
обрабатывающие производства									
из них:									
производство пищевых продуктов	100	100	100	100	100	100	66.7	66.7	77.3
производство напитков	100	100	100	100	100	100	83.3	80.0	80.0
обработка древесины и производство изделий из дерева и пробки, кроме мебели, производство изделий из соломки и материалов для плетения	100	100	100	100	100	100	57.1	62.5	54.5
производство бумаги и бумажных изделий	100	100	100	100	100	100	75.0	75.0	75.0
деятельность полиграфическая и копирование носителей информации	100	100	100	100	100	100	20.0	-	33.3

Продолжение таблицы 19.3.

	Организации, использовавшие глобальной информационной сети			из них сеть Интернет			Организации, имевшие веб-сайты в сети Интернет		
	2017	2018	2019	2017	2018	2019	2017	2018	2019
производство химических веществ и химических продуктов	100	80.0	75.0	100	80.0	75.0	50.0	40.0	50.0
производство прочей неметаллической минеральной продукции	83.3	83.3	90.9	83.3	83.3	90.9	50.0	66.7	72.7
производство готовых металлических изделий, кроме машин и оборудования	100	100	80.0	100	100	80.0	80.0	100	60.0
производство компьютеров, электронных и оптических изделий	100	100	100	100	100	100	72.7	90.0	100
производство электрического оборудования	100	100	100	100	100	100	85.7	85.7	85.7
производство машин и оборудования, не включенных в другие группировки	100	100	100	100	100	100	83.3	80.0	80.0
ремонт и монтаж машин и оборудования	100	100	100	100	100	100	75.0	55.6	75.0
обеспечение электрической энергией, газом и паром; кондиционирование воздуха	92.9	100	100	92.9	100	93.8	78.6	85.7	81.3
водоснабжение; водоотведение, организация сбора и утилизации отходов, деятельность по ликвидации загрязнений	100	95.5	100	100	95.5	100	38.1	45.5	43.5
строительство	100	82.4	90.9	100	82.4	90.9	28.6	29.4	27.3
торговля оптовая и розничная; ремонт автотранспортных средств и мотоциклов	96.1	98.5	95.4	96.1	98.2	94.7	33.8	80.4	44.2
транспортировка и хранение	97.7	98.0	98.1	97.7	98.0	98.1	44.2	46.9	51.9
деятельность гостиниц и предприятий общественного питания	100	96.4	100	100	96.4	100	59.1	50.0	50.0
деятельность в области информации и связи	100	98.2	97.4	100	98.2	97.4	43.6	70.9	59.0
деятельность по предоставлению финансовых услуг, кроме услуг по страхованию и пенсионному обеспечению	95.6	80.4	90.4	95.6	80.4	90.4	80.0	71.4	84.6
страхование, перестрахование, деятельность негосударственных пенсионных фондов, кроме обязательного социального обеспечения	100	100	100	100	100	100	83.3	91.7	81.8
операции с недвижимым имуществом	81.3	72.5	86.8	81.3	72.5	86.8	20.1	31.4	26.3
деятельность в области права и бухгалтерского учета	97.0	76.9	92.1	97.0	76.9	92.1	33.3	23.1	26.3
деятельность головных офисов; консультирование по вопросам управления	100	84.6	90.0	100	84.6	90.0	45.5	46.2	40.0
деятельность в области архитектуры и инженерно-технического проектирования; технических испытаний, исследований и анализа	100	93.8	100	100	93.8	100	52.9	50.0	57.9

Продолжение таблицы 19.3.

	Организации, использовавшие глобальной информационной сети			из них сеть Интернет			Организации, имевшие веб-сайты в сети Интернет		
	2017	2018	2019	2017	2018	2019	2017	2018	2019
научные исследования и разработки	90.9	85.7	100	90.9	85.7	100	54.5	50.0	53.8
деятельность рекламная и исследование конъюнктуры рынка	100	100	100	100	100	100	42.9	57.1	50.0
деятельность ветеринарная	100	100	100	100	100	100	19.2	18.5	22.2
деятельность административная и сопутствующие дополнительные услуги	95.0	64.5	58.1	95.0	64.5	58.1	45.0	32.3	29.0
деятельность органов государственного управления по обеспечению военной безопасности, обязательному социальному обеспечению	97.7	96.8	95.6	97.7	96.5	95.6	55.1	54.8	61.9
образование высшее	100	75.0	66.7	100	75.0	66.7	75.0	50.0	66.7
деятельность в области здравоохранения	91.6	91.5	98.5	88.0	90.2	92.6	61.4	68.3	83.8
деятельность по уходу с обеспечением проживания	100	96.4	96.4	100	96.4	96.4	82.6	78.6	82.1
предоставление социальных услуг без обеспечения проживания	100	92.9	100	100	92.9	100	73.7	78.6	76.9
деятельность творческая, деятельность в области искусства и организации развлечений	100	92.9	94.4	100	92.9	94.4	44.8	54.8	52.8
деятельность библиотек, архивов, музеев и прочих объектов культуры	100	97.3	98.0	100	97.3	98.0	48.3	53.4	59.2
деятельность в области спорта, отдыха и развлечений	88.9	77.4	77.6	88.9	77.4	77.6	46.7	39.6	49.0
ремонт компьютеров, предметов личного потребления и хозяйственно-бытового назначения	100	80.0	50.0	100	80.0	-	14.3	-	-

#### 19.4. Персональные компьютеры в организациях

	2005	2010	2015	2016	2017	2018	2019
Число персональных компьютеров в обследованных организациях - всего, шт.	27688	44626	52150	53556	54447	56315	57322
в том числе:							
имевшие доступ к глобальным информационным сетям	10025	23944	37289	38070	38106	40695	41772
из них к сети Интернет	8571	20292	33443	34976	35609	37380	39630
Поступило персональных компьютеров в отчетном году, шт.	4955	5606	3181	3534	4643	4473	5000
Число персональных компьютеров на 100 работников - всего, шт.	18	34	45	44	46	48	50
в том числе с доступом к сети Интернет	6	16	29	29	30	32	35

### 19.5. Число персональных компьютеров на 100 работников организаций по видам экономической деятельности

(штук)

	Персональные компьютеры, всего			в том числе с доступом к сети Интернет		
	2017	2018	2019	2017	2018	2019
<b>Всего</b>	<b>46</b>	<b>48</b>	<b>50</b>	<b>30</b>	<b>32</b>	<b>35</b>
в том числе по видам экономической деятельности:						
растениеводство и животноводства, охота и предоставление услуг в этих областях	-	-	16	-	-	13
лесоводство и лесозаготовки	39	48	52	27	39	42
добыча полезных ископаемых	32	27	25	31	27	25
обрабатывающие производства	29	29	32	20	20	23
из них:						
производство пищевых продуктов	22	19	22	18	14	18
производство напитков	29	31	59	24	27	50
обработка древесины и производство изделий из дерева и пробки, кроме мебели, производство изделий из соломки и материалов для плетения	33	37	33	26	26	29
производство бумаги и бумажных изделий	32	33	32	28	27	26
деятельность полиграфическая и копирование носителей информации	65	41	38	58	41	22
производство химических веществ и химических продуктов	38	39	41	22	23	27
производство прочей неметаллической минеральной продукции	22	24	24	16	18	19
производство готовых металлических изделий, кроме машин и оборудования	32	22	27	29	9	25
производство компьютеров, электронных и оптических изделий	50	54	58	25	26	27
производство электрического оборудования	22	21	22	18	17	19
производство машин и оборудования, не включенных в другие группировки	55	66	68	41	61	61
ремонт и монтаж машин и оборудования	18	20	21	9	9	8
обеспечение электрической энергией, газом и паром; кондиционирование воздуха	37	41	41	28	33	33
водоснабжение; водоотведение, организация сбора и утилизации отходов, деятельность по ликвидации загрязнений	15	16	18	14	14	16
строительство	18	25	37	14	19	31
торговля оптовая и розничная; ремонт автотранспортных средств и мотоциклов	40	43	42	31	36	37
транспортировка и хранение	41	37	44	28	27	30
деятельность гостиниц и предприятий общественного питания	16	24	25	14	22	23

Продолжение таблицы 19.5.

	Персональные компьютеры, всего			в том числе с доступом к сети Интернет		
	2017	2018	2019	2017	2018	2019
деятельность в области информации и связи	99	99	110	71	72	82
деятельность по предоставлению финансовых услуг, кроме услуг по страхованию и пенсионному обеспечению	119	124	117	51	57	45
страхование, перестрахование, деятельность негосударственных пенсионных фондов, кроме обязательного социального обеспечения	118	135	155	110	126	136
операции с недвижимым имуществом	43	41	66	25	22	30
деятельность в области права и бухгалтерского учета	66	54	55	62	43	50
деятельность головных офисов; консультирование по вопросам управления	78	78	70	75	72	66
деятельность в области архитектуры и инженерно-технического проектирования; технических испытаний, исследований и анализа	107	88	92	86	78	80
научные исследования и разработки	72	78	91	34	37	45
деятельность рекламная и исследование конъюнктуры рынка	161	158	157	129	117	104
деятельность ветеринарная	37	43	46	32	37	41
деятельность административная и сопутствующие дополнительные услуги	50	39	41	25	23	25
деятельность органов государственного управления по обеспечению военной безопасности, обязательному социальному обеспечению	102	101	105	52	51	56
образование высшее	125	145	175	125	145	171
деятельность в области здравоохранения	31	34	38	17	17	21
деятельность по уходу с обеспечением проживания	23	24	26	19	20	24
предоставление социальных услуг без обеспечения проживания	48	62	81	35	43	65
деятельность творческая, деятельность в области искусства и организации развлечений	41	47	55	28	36	42
деятельность библиотек, архивов, музеев и прочих объектов культуры	62	72	79	51	58	68
деятельность в области спорта, отдыха и развлечений	36	36	38	30	31	33
ремонт компьютеров, предметов личного потребления и хозяйственно-бытового назначения	100	80	5	92	80	-

## 19.6. Использование специальных программных средств в организациях

(в процентах от общего числа организаций)

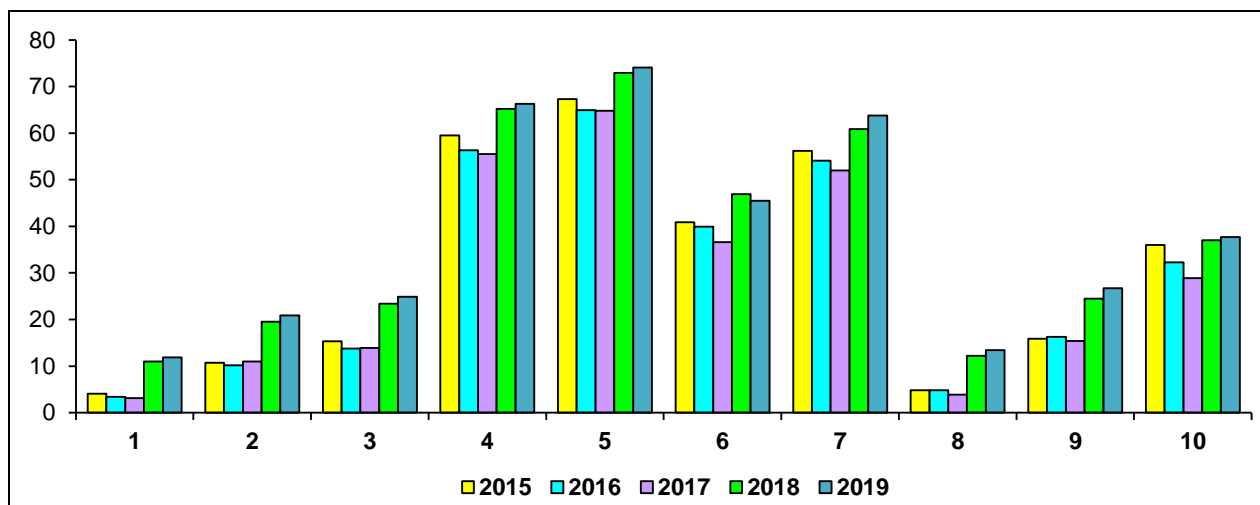

1 - для научных исследований

2 - для проектирования

3 - для управления автоматизированным производством и (или) отдельными техническими средствами и технологическими процессами

4 - для решения организационных, управленческих и экономических задач

5 - для осуществления финансовых расчетов в электронном виде

6 - для предоставления доступа к базам данных через глобальные информационные сети, включая Интернет

7 - электронные справочно-правовые системы

8 - редакционно-издательские системы

9 - обучающие программы

10 - прочие

## 19.7. Распределение затрат организаций на внедрение и использование цифровых технологий по видам в 2019 году

(тысяч рублей)

	2019
<b>Затраты на внедрение и использование цифровых технологий - всего</b>	<b>1957558.2</b>
в том числе:	
<b>Внутренние затраты на внедрение и использование цифровых технологий</b>	<b>1504253.0</b>
в том числе на:	
приобретение машин и оборудования, связанных с цифровыми технологиями, а также на их техническое обслуживание, модернизацию, текущий и капитальный ремонт, выполненные собственными силами	770785.4
приобретение программного обеспечения, адаптацию и доработку программного обеспечения, выполненные собственными силами	169453.5
обучение сотрудников, связанное с внедрением и использованием цифровых технологий	3754.6
оплату услуг электросвязи	398461.0
приобретение цифрового контента	1671.1
прочие внутренние затраты на внедрение и использование цифровых технологий	160127.4

Продолжение таблицы 19.7.

	2019
<b>Внешние затраты на внедрение и использование цифровых технологий</b>	<b>453305.2</b>
в том числе на:	
аренду, техническое обслуживание, модернизацию, текущий и капитальный ремонт машин и оборудования, связанных с цифровыми технологиями	150137.6
разработку, аренду, адаптацию, доработку, техническую поддержку и обновление программного обеспечения	249793.2
доступ к данным / базам данных	21317.0
прочие внешние затраты на внедрение и использование цифровых технологий	32057.4
<b>Затраты на продукты и услуги в области информационной безопасности</b>	<b>54156.1</b>

### 19.8. Доступ населения к услугам сети Интернет в 2019 году

(по материалам выборочного обследования бюджетов домашних хозяйств)

(в процентах)

	Все домохозяйства, использующие выход в Интернет	в том числе используют выход в Интернет по 20-ти процентным группам:							
		домохозяйства, имеющие детей в возрасте до 16 лет	домохозяйства, не имеющие детей в возрасте до 16 лет	первая (с наименьшими доходами)					пятая (с наибольшими доходами)
				вторая	третья	четвертая			
Используют выход в Интернет - всего	77.8	96.9	70.4	62.1	71.2	68.5	81.4	96.8	
в том числе:									
через проводную (кабельную) сеть, установленную дома	29.9	37.7	26.9	21.8	26.6	19.8	45.1	33.2	
через имеющиеся устройства беспроводной связи (WiFi и др.)	37.5	47.9	33.5	25.7	29.4	33.7	30.8	59.0	
через сеть сотовой связи	39.0	48.1	35.5	22.2	21.7	22.2	54.6	62.8	
через беспроводные сети (WiFi и др.) в общественных местах	6.2	9.8	4.8	0.6	0.9	1.4	11.3	13.2	
через сети по месту работы (учебы) домохозяйства, пользующиеся пакетами услуг - всего	34.8	33.7	35.2	13.6	15.1	21.1	47.7	62.4	
в том числе:									
«Стационарный телефон + Интернет»	1.2	2.3	0.7	1.3	0.7	2.4	1.5	0.1	
«Мобильная телефонная связь + мобильный Интернет»	25.7	28.6	24.6	10.1	6.8	10.2	40.5	49.6	
«Телевидение + Интернет»	19.3	24.4	17.3	3.5	10.7	13.5	28.2	32.6	
«Телевидение + Интернет + Телефония»	2.1	0.1	2.9	0.2	0.0	0.1	2.8	5.9	

## Методологические пояснения

Под **информационными и коммуникационными технологиями (ИТК)** понимаются технологии, использующие средства микроэлектроники для сбора, хранения, обработки, поиска, передачи и представления данных, текстов, образов и звука.

**Таблица 19.1. Глобальная информационная сеть** охватывает совокупность электронно-вычислительных машин (ЭВМ) и/или их локальных сетей, которые могут быть расположены в любых точках земного шара, связанных между собой каналами дальней связи (коммутируемыми или выделенными), предоставляемыми телефонными компаниями или другими организациями связи. Глобальная информационная сеть обеспечивает пользователям возможность обмениваться информацией, совместно использовать технические и программные средства, информационные ресурсы. Глобальная сеть может быть, например, как общедоступной (Интернет), так и специализированной (корпоративной или ведомственной - Интранет, Экстранет).

**Таблица 19.3. Интернет** - глобальное (всемирное) множество независимых компьютерных сетей, соединенных между собой для обмена информацией по стандартным открытым протоколам.

**Таблица 19.1.,19.2. Локальная вычислительная сеть** соединяет две или более ЭВМ (возможно, разного типа), а также принтеры, сканеры, системы сигнализации (охранной, пожарной) и другое производственное оборудование или периферийные устройства, расположенные в пределах одного или нескольких соседних зданий, и не использует для этого средства связи общего назначения.





<b>20. ТОРГОВЛЯ И УСЛУГИ.....</b>	<b>275</b>
20.1. Розничная торговля.....	275
20.1.1. Основные показатели розничной торговли.....	275
20.1.2. Число розничных рынков и торговых мест на них .....	275
20.1.3. Число проведенных розничных ярмарок и торговых мест на них .....	275
20.1.4. Динамика объема оборота розничной торговли (диаграмма) .....	276
20.1.5. Динамика доли частного сектора в объеме оборота розничной торговли (диаграмма) .....	276
20.1.6. Структура формирования оборота розничной торговли (диаграмма) .....	276
20.1.7. Распределение оборота розничной торговли по формам собственности.....	277
20.1.8. Удельный вес оборота розничной торговли основными товарами в обороте розничной торговли.....	277
20.1.9. Индекс физического объема розничной продажи отдельных товаров .....	278
20.2. Общественное питание.....	279
20.2.1. Основные показатели общественного питания .....	279
20.2.2. Распределение оборота общественного питания по формам собственности .....	279
20.2.3. Оборот общественного питания по типам хозяйствующих субъектов .....	280
20.3. Оптовая торговля .....	280
20.3.1. Оборот оптовой торговли .....	280
20.3.2. Продажа организациями оптовой торговли отдельных видов продукции (товаров) .....	280
20.4. Услуги .....	281
20.4.1. Объем платных услуг населению .....	281
20.4.2. Структура платных услуг населению.....	281
20.4.3. Индексы физического объема платных услуг населению.....	282
20.4.4. Объем платных услуг на душу населения по видам .....	283
20.4.5. Объем бытовых услуг населению.....	284
20.4.6. Структура бытовых услуг населению .....	284
20.4.7. Индексы физического объема бытовых услуг населению .....	285
20.4.8. Объем бытовых услуг на душу населения по видам.....	285
МЕТОДОЛОГИЧЕСКИЕ ПОЯСНЕНИЯ.....	286

## 20. ТОРГОВЛЯ И УСЛУГИ

### 20.1. Розничная торговля

#### 20.1.1. Основные показатели розничной торговли

	2000	2005	2010	2015	2016	2017	2018	2019
Оборот розничной торговли (в фактически действовавших ценах), млн. рублей	9257	22317	59787	107010	108537	111883	115328	120513
в том числе:								
оборот торговых организаций и индивидуальных предпринимателей вне рынка	5819	15564	51996	96689	98425	101616	105545	112990
продажа товаров на розничных рынках и ярмарках	3438	6753	7791	10321	10112	10267	9783	7523
из общего объема оборот:								
пищевых продуктов, включая напитки, и табачных изделий	4055	9946	30738	52970	53776	53537	55307	59281
непродовольственных товаров	5203	12371	29050	54040	54762	58346	60021	61232
Оборот розничной торговли на душу населения (в фактически действовавших ценах), рублей	12958	33306	93969	173380	176740	183565	191135	201392
в том числе:								
пищевых продуктов, включая напитки, и табачных изделий	5675	14852	48346	85824	87568	87837	91662	99066
непродовольственных товаров	7283	18471	45690	87557	89172	95728	99473	102326
Индексы физического объема оборота розничной торговли (в сопоставимых ценах), в процентах к предыдущему году	100.6	112.4	104.1	95.2	97.1	100.1	100.1	100.2
Товарные запасы в розничной торговле (на конец года):								
млн. рублей	564	1393	2161	4350	4472	5412	5696	6006
в днях торговли	42	42	26	29	31	29	29	30

<sup>1)</sup> Данные приведены на основе Генеральной совокупности объектов статистического наблюдения, включающей фактически действующие юридические лица, их представительства и филиалы, для которых розничная торговля является основным видом деятельности.

#### 20.1.2. Число розничных рынков и торговых мест на них

(на 1 января)

Годы	Число розничных рынков	Число торговых мест на них	
		всего	в среднем на один рынок, мест
2011	48	3265	68
2016	34	1990	59
2017	28	2008	72
2018	23	1158	50
2019	18	1082	60
2020	17	822	48

#### 20.1.3. Число проведенных розничных ярмарок и торговых мест на них

Годы	Число проведенных розничных ярмарок	Число торговых мест на них	
		всего	в среднем на одну ярмарку, мест
2015	628	32722	52
2016	1151	40542	35
2017	1435	40775	28
2018	1502	41534	28
2019	1580	39242	25

### 20.1.4. Динамика объема оборота розничной торговли

(2000=100)

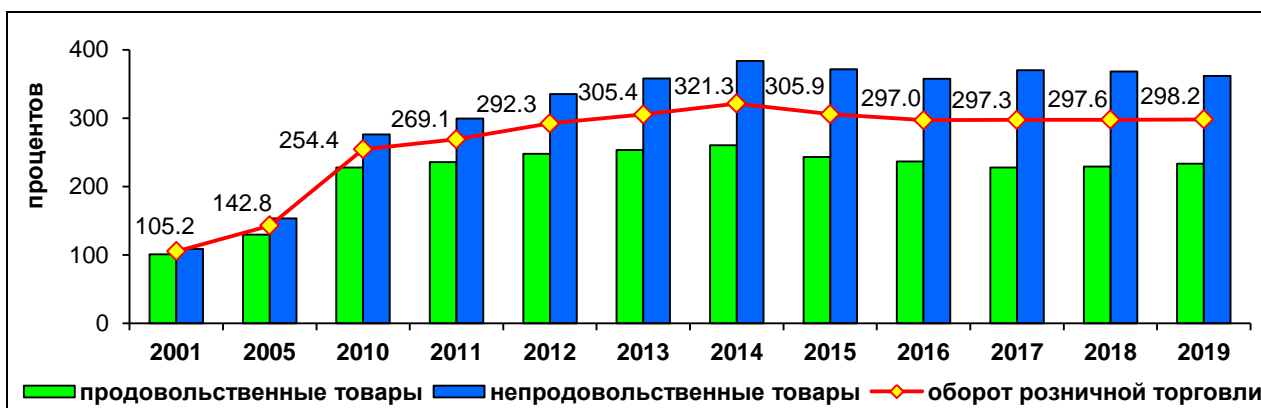

### 20.1.5. Динамика доли частного сектора в объеме оборота розничной торговли

(в процентах к итогу)

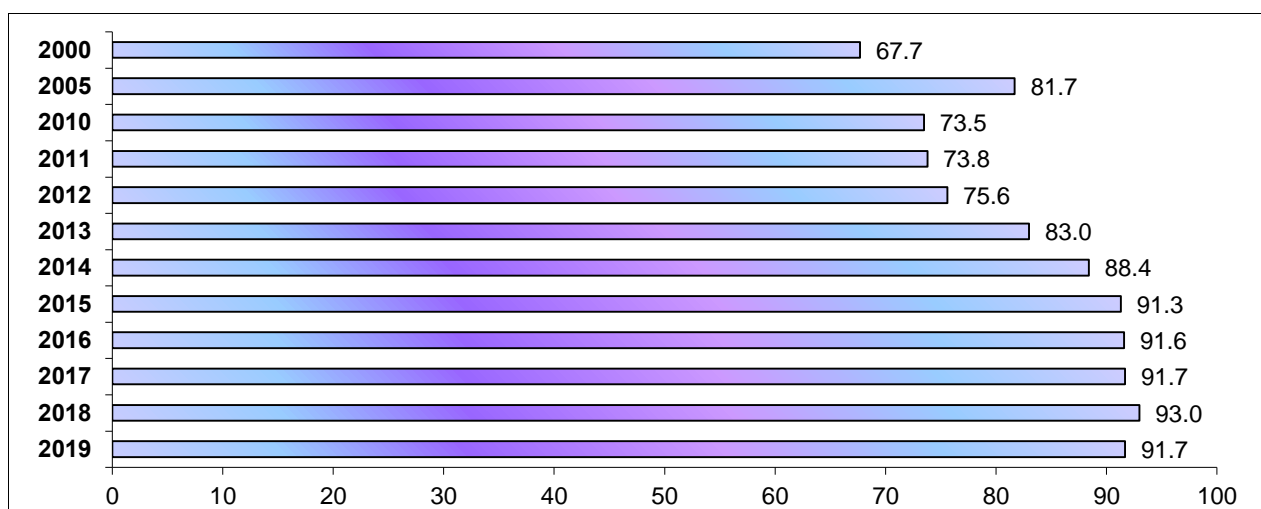

### 20.1.6. Структура формирования оборота розничной торговли

(в процентах к итогу)

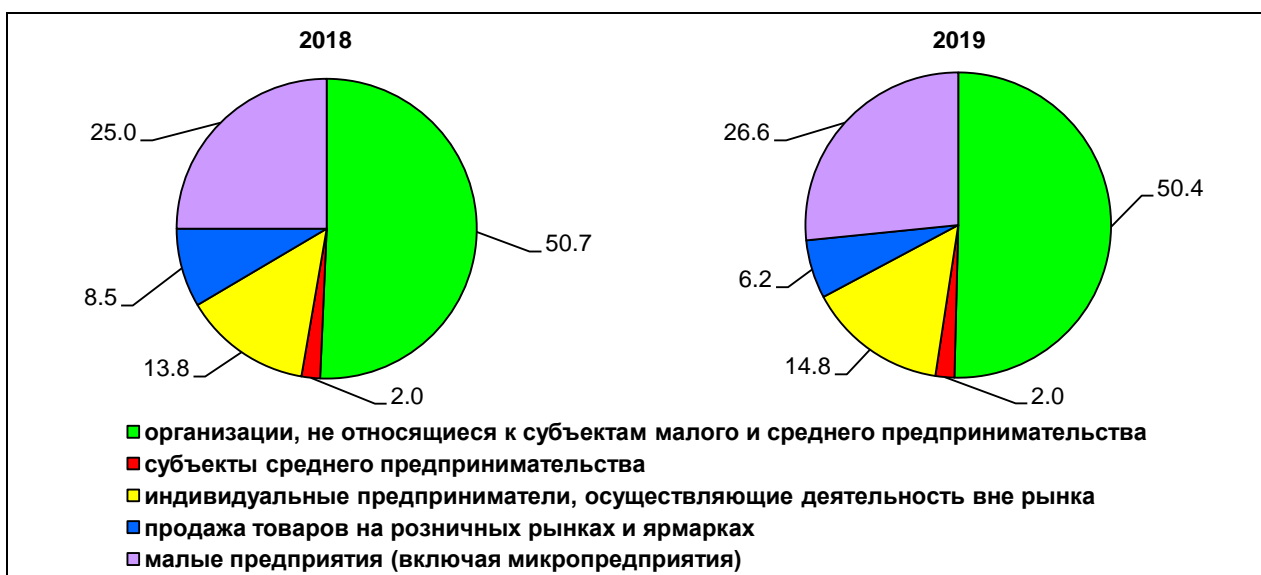

**20.1.7. Распределение оборота розничной торговли по формам собственности**

(в фактически действовавших ценах; миллионов рублей)

	2000	2005	2010	2015	2016	2017	2018	2019
<b>Оборот розничной торговли - всего</b>	<b>9257</b>	<b>22317</b>	<b>59787</b>	<b>107010</b>	<b>108537</b>	<b>111883</b>	<b>115328</b>	<b>120513</b>
в том числе по формам собственности:								
государственная и муниципальная	296	491	675	361	419	388	341	302
частная	6271	18227	43957	97620	99445	102555	107283	110467
другие формы собственности	2690	3599	15155	9029	8673	8940	7704	9745

**20.1.8. Удельный вес оборота розничной торговли основными товарами в обороте розничной торговли**

(в фактически действовавших ценах; в процентах к итогу)

	2017	2018	2019
<b>Все товары</b>	<b>100</b>	<b>100</b>	<b>100</b>
<b>Пищевые продукты, включая напитки, и табачные изделия</b>	<b>47.9</b>	<b>48.0</b>	<b>49.2</b>
Мясо животных и домашней птицы	3.86	3.84	3.88
Продукты из мяса и мяса птицы	3.61	3.63	3.63
Консервы из мяса и мяса птицы	0.42	0.43	0.43
Рыба, ракообразные и моллюски	1.10	1.08	1.09
Консервы из рыбы и морепродуктов	0.51	0.53	0.53
Пищевые масла и жиры	1.59	1.61	1.62
Животные масла и жиры	0.76	0.76	0.77
Растительные масла	0.51	0.51	0.51
Маргариновая продукция	0.09	0.10	0.10
Молочные продукты	5.27	5.24	5.25
из них:			
молоко питьевое	0.92	0.92	0.93
сыры жирные	1.13	1.13	1.14
Яйца	0.69	0.70	0.70
Сахар	0.78	0.78	0.79
Кондитерские изделия	3.40	3.40	3.41
Чай	0.58	0.58	0.58
Мука	0.26	0.26	0.27
Крупа	0.54	0.55	0.55
Макаронные изделия	0.73	0.73	0.75
Хлеб и хлебобулочные изделия	2.65	2.66	2.67
Свежий картофель	0.45	0.46	0.44
Свежие овощи	1.67	1.68	1.75
Свежие фрукты	1.89	1.87	1.85
Безалкогольные напитки	1.59	1.60	1.61
Табачные изделия	2.23	2.23	2.23

Продолжение таблицы 20.1.8.

	2017	2018	2019
<b>Непродовольственные товары</b>	<b>52.1</b>	<b>52.0</b>	<b>50.8</b>
Косметические и парфюмерные товары, кроме мыла	1.77	1.80	1.82
Туалетное и хозяйственное мыло	0.13	0.14	0.14
Аудиоаппаратура	0.12	0.12	0.11
Компьютеры	0.69	0.69	0.69
Ткани	0.11	0.11	0.11
Мужская, женская и детская одежда	6.24	6.24	6.24
Обувь	1.80	1.81	1.82
Строительные материалы	1.99	2.00	2.03
Лекарственные средства	3.49	3.50	3.51
Ювелирные изделия	0.43	0.43	0.44
Бензины автомобильные	6.65	7.00	6.90
Изделия, применяемые в медицинских целях, ортопедические изделия	0.04	0.06	0.07

**20.1.9. Индекс физического объема розничной продажи отдельных товаров**

(в процентах к предыдущему году)

	2017	2018	2019
<b>Все товары</b>	<b>100.1</b>	<b>100.1</b>	<b>100.2</b>
<b>Пищевые продукты, включая напитки, и табачные изделия</b>	<b>96.3</b>	<b>100.6</b>	<b>101.9</b>
Мясо животных и домашней птицы	100.6	100.4	99.3
Продукты из мяса и мяса птицы	99.7	100.4	98.7
Консервы из мяса и мяса птицы	98.4	99.8	102.0
Рыба, ракообразные и моллюски	98.9	98.4	102.5
Консервы из рыбы и морепродуктов	96.7	100.6	100.2
Пищевые масла и жиры	92.5	100.6	100.1
Животные масла и жиры	84.7	97.7	100.2
Растительные масла	106.0	102.3	102.4
Маргариновая продукция	96.7	101.6	100.3
Молочные продукты	95.2	99.2	99.7
из них:			
молоко питьевое	95.8	100.2	99.9
сыры жирные	94.5	101.0	99.2
Яйца	109.5	103.4	101.4
Сахар	127.2	108.4	104.6
Кондитерские изделия	99.2	102.9	100.4
Чай	98.1	100.1	99.8
Мука	107.0	103.7	99.1
Крупа	113.0	107.6	92.2
Макаронные изделия	98.3	102.8	97.3
Хлеб и хлебобулочные изделия	104.5	100.1	99.8
Свежий картофель	88.8	99.1	105.6
Свежие овощи	109.3	112.6	92.2
Свежие фрукты	109.4	98.8	100.3
Безалкогольные напитки	94.4	100.3	98.1
Табачные изделия	93.6	93.2	99.8

Продолжение таблицы 20.1.9.

	2017	2018	2019
<b>Непродовольственные товары</b>	<b>103.5</b>	<b>99.5</b>	<b>98.3</b>
Косметические и парфюмерные товары, кроме мыла	97.0	98.9	100.2
Туалетное и хозяйственное мыло	100.5	104.0	99.8
Аудиоаппаратура	96.1	94.7	100.1
Компьютеры	116.7	103.6	102.1
Ткани	100.9	98.3	100.3
Мужская, женская и детская одежда	100.1	101.6	102.8
Обувь	99.1	99.4	102.5
Строительные материалы	100.0	100.4	102.4
Лекарственные средства	103.4	101.7	97.8
Ювелирные изделия	99.9	102.4	106.7
Бензины автомобильные	96.8	99.2	97.8
Изделия, применяемые в медицинских целях, ортопедические изделия	94.3	139.8	117.4

## 20.2. Общественное питание

### 20.2.1. Основные показатели общественного питания <sup>1)</sup>

	2000	2005	2010	2015	2016	2017	2018	2019
Оборот общественного питания (в фактически действовавших ценах), млн. руб.	366	949	3198	4941	4856	4805	4911	5107
Оборот общественного питания в расчете на душу населения (в фактически действовавших ценах), рублей	512	1417	5027	8006	7907	7883	8139	8534
Индексы физического объема оборота общественного питания (в сопоставимых ценах), в процентах к предыдущему году	97.5	107.2	94.0	96.2	96.7	97.0	100.1	100.4

<sup>1)</sup> С 2010 г. с учетом результатов выборочного обследования индивидуальных предпринимателей, для которых общественное питание является основным видом деятельности.

### 20.2.2. Распределение оборота общественного питания по формам собственности

(в фактически действовавших ценах; миллионов рублей)

	2000	2005	2010	2015	2016	2017	2018	2019
<b>Оборот общественного питания</b>	<b>366</b>	<b>949</b>	<b>3198</b>	<b>4941</b>	<b>4856</b>	<b>4805</b>	<b>4911</b>	<b>5107</b>
в том числе по формам собственности:								
государственная и муниципальная	43	69	148	196	190	179	188	173
частная	145	425	2316	3796	3813	3834	3916	4040
другие формы собственности	177	455	734	949	853	792	806	894

### 20.2.3. Оборот общественного питания по типам хозяйствующих субъектов

(в фактически действовавших ценах; миллионов рублей)

	2015		2016		2017		2018		2019	
	Млн. рублей	В % к итогу	Млн. рублей	В % к итогу	Млн. рублей	В % к итогу	Млн. рублей	В % к итогу	Млн. рублей	В % к итогу
<b>Оборот общественного питания</b>	<b>4941</b>	<b>100</b>	<b>4856</b>	<b>100</b>	<b>4805</b>	<b>100</b>	<b>4911</b>	<b>100</b>	<b>5107</b>	<b>100</b>
в том числе:										
организаций, не относящихся к субъектам малого и среднего предпринимательства	1341	27.1	1309	27.0	1072	22.3	1215	24.7	1563	30.6
субъектов среднего предпринимательства	351	7.1	367	7.6	536	11.1	391	8.0	196	3.8
малых предприятий (включая микропредприятия)	2570	52.0	2461	50.7	2394	49.8	2466	50.2	2468	48.3
индивидуальных предпринимателей	679	13.7	719	14.8	803	16.7	839	17.1	880	17.2

### 20.3. Оптовая торговля

#### 20.3.1. Оборот оптовой торговли

	2000	2005	2010	2015	2016	2017	2018	2019
Оборот оптовой торговли (в фактически действовавших ценах) <sup>1)</sup> , млн. рублей	11535.0	33716.6	37548.6	79802.3	92984.2	103547.0	119988.2	149294.1
в процентах к предыдущему году	115.4	88.4	122.9	111.3	114.3	113.2	110.6	119.8
в том числе оборот организаций оптовой торговли	8194.1	20442.7	24103.5	59787.8	67321.6	71647.8	91872.9	119442.2
в процентах к предыдущему году	154.1	80.6	116.7	109.0	110.5	108.2	122.4	125.2

<sup>1)</sup> С 2010 г. включая индивидуальных предпринимателей основной вид деятельности которых "оптовая торговля".

#### 20.3.2. Продажа организациями оптовой торговли отдельных видов продукции (товаров)<sup>1)</sup>

	2017	2018	2019
<b>Продукция производственно-технического назначения</b>			
Бензин автомобильный, тыс. тонн	55.4	35.7	13.8
Топливо дизельное, тыс. тонн	60.8	43.5	38.1
Газ горючий природный (сжиженный), тонн	189.0	к	к
<b>Пищевые продукты, включая напитки, и табачные изделия</b>			
Консервы мясные тыс. усл. банок	839.8	к	к
Масла растительные, тонн	281.5	к	к
Сахар белый свекловичный или тростниковый в твердом состоянии без вкусоароматических или красящих добавок, тонн	124042.8	к	к
Соль пищевая, тонн	527.1	к	к
Кондитерские изделия, тонн	537.8	к	704.7
Мука, тонн	589.4	к	к



Продолжение таблицы 20.3.2.

	2017	2018	2019
Крупа, тонн	2672.2	к	к
Хлеб и хлебобулочные изделия, тонн	к	к	289.8
Изделия макаронные и аналогичные мучные изделия, тонн	243.2	к	к
Рыба и продукты рыбные переработанные (без рыбных консервов), тонн	461.5	к	336.4
Рыбные консервы, тыс. усл. банок	154.4	к	к
Сигары, сигариллы (сигары тонкие), сигареты, папиросы из табака млн. шт.	597.7	610.1	753.0

<sup>1)</sup> Без субъектов малого предпринимательства и организаций со средней численностью работников до 15 человек, не являющихся субъектами малого предпринимательства.

## 20.4. Услуги

### 20.4.1. Объем платных услуг населению

Годы	Млн. рублей	Индексы физического объема, (в сопоставимых ценах) в процентах к		Объем платных услуг в расчете на душу населения, рублей
		предыдущему году	2000	
2000	2016.6	97.3	100.0	2822.8
2005	8072.1	100.4	107.4	12046.7
2010	19425.7	106.5	130.1	30531.7
2015	33070.3	96.7	156.1	53581.2
2016	33025.2	93.0	145.2	53778.3
2017	32208.8	93.1	135.2	52844.7
2018	32603.9	97.0	131.1	54033.6
2019	33203.8	97.3	127.6	55487.6

### 20.4.2. Структура платных услуг населению

(в процентах к итогу)

	2000	2005	2010	2015	2016	2017	2018	2019
<b>Все оказанные услуги</b>	<b>100</b>	<b>100</b>	<b>100</b>	<b>100</b>	<b>100</b>	<b>100</b>	<b>100</b>	<b>100</b>
в том числе:								
бытовые	13.1	7.1	9.7	10.3	10.3	9.8	9.3	9.1
транспортные	10.7	13.1	13.5	14.1	13.8	11.7	11.3	11.1
почтовой связи, курьерские услуги <sup>1)</sup>	} 12.4	} 12.3	} 11.6	} 12.8	} 12.2	0.4	0.4	0.4
телекоммуникационные <sup>1)</sup>						12.3	12.7	13.0
жилищные	7.0	6.0	9.1	9.1	9.2	9.7	9.8	9.4
коммунальные	16.2	24.6	25.0	22.5	22.5	24.0	24.9	25.0
культуры	1.8	1.2	1.1	1.5	1.5	1.3	1.2	1.2
туристские	2.2	0.4	0.4	1.0	0.9	0.8	0.8	0.8
физической культуры и спорта	0.3	0.3	0.7	0.9	1.0	1.0	1.0	1.0
медицинские	5.9	8.0	8.5	11.1	11.2	12.0	11.6	12.1

Продолжение таблицы 20.4.2.

	2000	2005	2010	2015	2016	2017	2018	2019
гостиниц и аналогичных средств размещения	x	2.1	2.6	2.2	2.3	1.9	2.0	1.9
специализированных коллективных средств размещения <sup>2)</sup>	...	...	...	...	...	2.2	2.5	2.7
из них санаторно-курортных организации	4.9	1.2	0.9	1.1	1.6	1.8	2.3	2.4
ветеринарные	0.9	0.4	0.2	0.3	0.3	0.3	0.3	0.3
юридические	0.4	0.3	0.5	0.5	0.5	0.7	0.8	0.8
системы образования	4.8	5.7	6.3	7.1	6.9	6.8	6.7	6.5
услуги, предоставляемые гражданам пожилого возраста и инвалидам	...	...	...	0.3	0.7	0.8	0.9	1.0
другие услуги	19.4	17.3	9.9	5.2	5.1	4.3	3.8	3.7

<sup>1)</sup> До 2017 г. - услуги связи.

<sup>2)</sup> Здесь и далее федеральное статистическое наблюдение специализированных коллективных средств размещения (кемпингов, жилых автоприцепов, железнодорожных спальных вагонов и прочего временного жилья), за исключением санаторно-курортных организаций, ведется с 2017 г. в соответствии с ОКПД2.

### 20.4.3. Индексы физического объема платных услуг населению

(в сопоставимых ценах; в процентах к предыдущему году)

	2000	2005	2010	2015	2016	2017	2018	2019
<b>Все оказанные услуги</b>	<b>97.3</b>	<b>100.4</b>	<b>106.5</b>	<b>96.7</b>	<b>93.0</b>	<b>93.1</b>	<b>97.0</b>	<b>97.3</b>
в том числе:								
бытовые	95.1	101.9	110.8	97.0	95.6	91.2	94.1	98.0
транспортные	111.0	101.2	94.7	94.3	87.3	81.0	91.8	93.7
почтовой связи, курьерские услуги <sup>1)</sup>	112.7	98.5	100.3	101.8	91.7	89.1	86.8	100.1
телекоммуникационные <sup>1)</sup>						99.5	103.8	102.1
жилищные	49.7	89.7	130.8	100.1	98.3	95.3	98.6	95.0
коммунальные	90.2	102.7	125.0	95.4	91.1	96.8	98.5	96.6
культуры	109.9	96.1	104.2	100.2	92.0	80.3	90.1	105.8
туристские	91.5	97.2	80.0	96.9	87.1	86.5	94.4	96.1
физической культуры и спорта	96.2	116.0	113.9	104.5	99.5	94.1	100.1	101.1
медицинские	105.5	122.1	105.8	100.1	91.7	100.1	95.3	98.7
гостиниц и аналогичных средств размещения	x	86.7	93.7	102.3	101.1	87.8	101.6	91.9
специализированных коллективных средств размещения	...	...	...	...	...	112.5	112.0	105.8
из них санаторно-курортных организации	103.7	90.3	112.4	114.4	133.2	119.8	130.5	105.0
ветеринарные	x	150.5	98.0	100.1	100.1	100.1	95.1	92.2
правового характера	115.3	129.7	62.1	98.2	99.5	117.7	101.2	98.1
системы образования	108.1	106.2	100.6	94.1	90.0	93.1	94.9	95.1

<sup>1)</sup> До 2017 г. - услуги связи.

20.4.4. Объем платных услуг на душу населения по видам

(рублей)

	2000	2005	2010	2015	2016	2017	2018	2019
<b>Все оказанные услуги</b>	<b>2822.8</b>	<b>12046.7</b>	<b>30531.7</b>	<b>53581.2</b>	<b>53778.3</b>	<b>52844.7</b>	<b>54033.6</b>	<b>55487.6</b>
в том числе:								
бытовые	369.4	857.0	2966.8	5529.8	5519.1	5191.1	5020.8	5051.8
транспортные	300.9	1576.8	4132.0	7552.7	7406.9	6183.0	6101.5	6151.1
почтовой связи, курьерские услуги <sup>1)</sup>	351.1	1483.7	3552.8	6863.1	6572.5	222.2	206.4	216.6
телекоммуникационные <sup>1)</sup>						6503.7	6882.3	7206.9
жилищные	197.1	726.9	2782.4	4870.3	4945.5	5112.1	5319.5	5218.6
коммунальные	457.6	2950.5	7588.0	12047.1	12073.3	12673.9	13400.7	13916.2
культуры	50.1	148.5	338.6	787.6	832.9	676.9	641.6	692.8
туристские	63.0	54.2	126.4	517.6	487.6	432.9	423.6	425.6
физической культуры и спорта	7.3	41.0	219.0	489.4	519.3	514.9	527.1	544.4
медицинские	167.3	963.1	2588.1	5933.7	6011.3	6362.9	6284.3	6709.3
гостиниц и аналогичных средств размещения	x	250.5	780.5	1187.6	1229.8	1013.7	1068.2	1052.5
специализированных коллек- тивных средств размещения	...	...	...	...	...	1157.7	1354.5	1495.1
из них санаторно-курортных организации	138.0	141.7	265.4	616.2	857.0	947.8	1265.0	1359.3
ветеринарные	24.4	42.7	64.1	135.1	144.5	152.2	155.5	156.9
правового характера	12.6	37.4	154.4	290.4	292.6	368.6	449.8	444.8
системы образования	135.9	691.9	1938.0	3808.9	3721.0	3574.0	3623.1	3608.7
услуги, предоставляемые гражданам пожилого возраста и инвалидам	x	x	x	184.4	402.8	446.5	497.3	532.0
другие услуги	548.0	2080.8	3035.0	2767.3	2762.1	2258.4	2077.5	2064.3

<sup>1)</sup> До 2017 г. - услуги связи.

**20.4.5. Объем бытовых услуг населению**

Годы	Млн. рублей	Индексы физического объема, в сопоставимых ценах, в процентах к предыдущему году	В расчете на душу населения, рублей
2000	264.0	95.1	369.4
2005	574.2	101.9	857.0
2010	1887.6	110.8	2966.8
2015	3413.0	97.0	5529.8
2016	3389.3	95.6	5519.1
2017	3164.0	91.2	5191.1
2018	3029.6	94.1	5020.8
2019	3023.0	98.0	5051.8

**20.4.6. Структура бытовых услуг населению**

(в процентах к итогу)

	2000	2005	2010	2015	2016	2017	2018	2019
<b>Все оказанные услуги</b>	<b>100</b>	<b>100</b>	<b>100</b>	<b>100</b>	<b>100</b>	<b>100</b>	<b>100</b>	<b>100</b>
в том числе:								
ремонт, окраска и пошив обуви	3.1	2.0	1.3	1.3	1.2	1.2	1.1	1.0
ремонт и пошив швейных, меховых и кожаных изделий, головных уборов и изделий текстильной галантереи, ремонт, пошив и вязание трикотажных изделий	21.7	12.8	6.6	4.3	3.7	3.2	3.0	2.9
ремонт и техническое обслуживание бытовой радиоэлектронной аппаратуры, бытовых машин и приборов, ремонт и изготовление металлоизделий	8.6	5.4	4.1	4.7	4.0	3.5	3.4	3.1
техническое обслуживание и ремонт транспортных средств, машин и оборудования	3.9	15.6	24.5	31.0	31.4	33.7	35.7	36.2
изготовление и ремонт мебели	2.8	4.0	10.5	6.9	6.7	6.5	6.2	6.1
химическая чистка и крашение	0.6	0.6	0.4	0.5	0.5	0.9	1.0	1.0
услуги прачечных	2.0	1.2	0.9	0.5	0.6			
ремонт и строительство жилья и других построек	6.2	14.8	17.4	19.1	19.8	21.0	21.1	21.4
услуги фотоателье	3.5	2.8	1.7	3.4	3.0	2.6	2.2	2.0
услуги бань и душевых	3.7	6.5	6.9	4.9	4.8	4.4	3.9	3.7
услуги парикмахерских	5.2	7.4	9.3	8.4	9.2	9.6	9.8	10.0
услуги по прокату	0.3	2.2	0.8	0.9	0.8	0.7	0.6	0.6
ритуальные услуги	7.1	10.3	10.9	10.6	9.6	8.6	8.2	8.0
прочие виды услуг	31.3	14.4	4.7	3.5	4.7	4.1	3.8	4.0

### 20.4.7. Индексы физического объема бытовых услуг населению

(в сопоставимых ценах; в процентах к предыдущему году)

	2000	2005	2010	2015	2016	2017	2018	2019
<b>Бытовые услуги</b>	<b>95.1</b>	<b>101.9</b>	<b>110.8</b>	<b>97.0</b>	<b>95.6</b>	<b>91.2</b>	<b>94.1</b>	<b>98.0</b>
в том числе:								
ремонт, окраска и пошив обуви	2.5 p	94.6	99.2	88.2	82.9	91.8	88.8	92.7
ремонт и пошив швейных, меховых и кожаных изделий, головных уборов и изделий текстильной галантереи, ремонт, пошив и вязание трикотажных изделий	95.9	87.7	80.2	84.7	80.0	80.0	85.3	91.8
ремонт и техническое обслуживание бытовой радиоэлектронной аппаратуры, бытовых машин и приборов, ремонт и изготовление металлоизделий	53.7	90.9	110.9	90.4	80.3	80.1	92.7	90.3
техническое обслуживание и ремонт транспортных средств, машин и оборудования	76.0	145.3	103.7	100.5	100.1	100.2	100.1	98.7
химическая чистка и крашение	111.6	89.3	131.4	88.5	100.8	} 70.2	} 98.8	} 95.1
услуги прачечных	116.4	111.9	183.9	102.1	111.8			
ремонт и строительство жилья и других построек	62.8	105.9	105.8	100.1	96.4	94.9	94.6	101.0
услуги фотоателье	129.3	99.8	101.5	100.1	80.1	80.0	80.0	90.5
услуги бань и душевых	109.6	105.9	95.7	97.7	85.6	79.8	80.4	91.8
услуги парикмахерских	134.9	111.7	118.8	95.5	106.9	95.2	95.4	99.3
ритуальные услуги	160.1	105.3	112.2	98.2	88.3	81.0	90.1	95.2

### 20.4.8. Объем бытовых услуг на душу населения по видам

(рублей)

	2000	2005	2010	2015	2016	2017	2018	2019
<b>Все оказанные услуги</b>	<b>369.4</b>	<b>857.0</b>	<b>2966.8</b>	<b>5529.8</b>	<b>5519.1</b>	<b>5191.1</b>	<b>5020.8</b>	<b>5051.8</b>
в том числе:								
ремонт, окраска и пошив обуви	11.3	17.2	39.8	72.1	65.2	62.0	55.7	51.4
ремонт и пошив швейных, меховых и кожаных изделий, головных уборов и изделий текстильной галантереи, ремонт, пошив и вязание трикотажных изделий	79.0	109.2	196.3	239.7	205.5	168.5	151.5	146.1
ремонт и техническое обслуживание бытовой радиоэлектронной аппаратуры, бытовых машин и приборов, ремонт и изготовление металлоизделий	31.4	46.4	121.2	261.0	220.4	180.1	168.8	156.6
техническое обслуживание и ремонт транспортных средств, машин и оборудования	14.1	133.4	726.7	1704.6	1731.8	1751.3	1794.7	1826.4

Продолжение таблицы 20.4.8.

	2000	2005	2010	2015	2016	2017	2018	2019
изготовление и ремонт мебели	10.1	34.3	312.3	382.1	369.4	335.1	310.5	307.8
химическая чистка и крашение	2.1	5.1	11.8	29.3	29.5	} 48.4	} 49.7	} 49.6
услуги прачечных	7.2	9.8	26.4	28.6	33.3			
ремонт и строительство жилья и других построек	22.7	127.3	514.8	1057.1	1091.8	1092.1	1058.7	1080.3
услуги фотоателье	12.6	23.9	50.0	189.5	164.2	135.5	110.7	102.3
услуги бань, душевых	13.5	55.8	205.3	272.0	266.0	226.8	194.6	187.8
услуги парикмахерских	18.9	63.6	276.2	463.5	508.8	498.5	490.9	505.5
услуги по прокату	1.3	19.0	24.0	49.9	45.9	34.9	32.3	30.3
ритуальные услуги	26.0	88.6	323.6	586.2	528.8	445.1	412.9	405.2
прочие виды услуг	114.3	123.4	138.6	194.1	258.5	213.0	189.7	202.4

### Методологические пояснения

**Таблица 20.1.1. - 20.1.8. Оборот розничной торговли** - выручка от продажи товаров населению для личного потребления или использования в домашнем хозяйстве за наличный расчет или оплаченных по кредитным карточкам, расчетным чекам банков, по перечислениям со счетов вкладчиков, по поручению физического лица без открытия счета, посредством платежных карт (электронных денег).

В оборот розничной торговли не включается стоимость товаров, проданных (отпущенных) из розничной торговой сети юридическим лицам (в том числе организациям социальной сферы, спецпотребителям и т. п.) и индивидуальным предпринимателям, и оборот общественного питания.

До 2010 г. приводятся данные об обороте розничной торговли продовольственными товарами, который, помимо стоимости проданных населению продуктов питания, включает стоимость алкогольных напитков. С 2010 г. приводятся данные об обороте розничной торговли пищевыми продуктами, включая напитки, и табачными изделиями.

Оборот розничной торговли также включает стоимость товаров, проданных населению индивидуальными предпринимателями и физическими лицами на розничных рынках и ярмарках, приводится в фактических продажных ценах, включающих торговую наценку, налог на добавленную стоимость и аналогичные обязательные платежи.

Оборот розничной торговли формируется по данным сплошного федерального статистического наблюдения за организациями, не относящимися к субъектам малого предпринимательства, выборочных обследований малых предприятий розничной торговли (за исключением микропредприятий), которые проводятся с месячной периодичностью, а также ежеквартальных выборочных обследований розничных рынков, ежегодных выборочных обследований индивидуальных предпринимателей и микропредприятий с распространением полученных данных на генеральную совокупность объектов наблюдения.

В соответствии с требованиями системы национальных счетов оборот розничной торговли организаций досчитывается на объемы деятельности, не наблюдаемой прямыми статистическими методами.

**Индекс физического объема оборота розничной торговли** - относительный показатель, характеризующий изменение объема продажи товарной массы (количественного фактора оборота) в текущем периоде по сравнению с базисным.

**Таблица 20.2.1. - 20.2.3. Оборот общественного питания** - выручка от продажи собственной кулинарной продукции и покупных товаров без кулинарной обработки населению для потребления, главным образом, на месте, а также организациям и индивидуальным предпринимателям для организации питания различных контингентов населения.

В оборот общественного питания включается стоимость кулинарной продукции и покупных товаров, проданных (отпущенных): работникам организаций с последующим удержанием из заработной платы; на дом по заказам населения; на рабочие места по заказам организаций и индивидуальных предпринимателей; транспортным организациям в пути следования сухопутного, воздушного, водного транспорта; для обслуживания приемов, банкетов и т. п.; организациями общественного питания организациям социальной сферы (школам, больницам, санаториям, домам престарелых и т. п.) в объеме фактической стоимости питания; по абонементам, талонам и т. п. в объеме фактической стоимости питания; в учебных учреждениях, в том числе отдельным категориям учащихся на льготной основе за счет средств бюджета в объеме фактической стоимости питания.

Оборот общественного питания включает данные как по организациям, для которых эта деятельность является основной, так и по организациям других видов деятельности, осуществляющим продажу населению кулинарной продукции и покупных товаров для потребления, главным образом, на месте через собственные заведения общественного питания.

Оборот общественного питания определяется на основе форм федерального статистического наблюдения: сплошного для крупных и средних организаций (с месячной периодичностью) и выборочного для малых организаций.

В соответствии с требованиями системы национальных счетов оборот общественного питания досчитывается на объемы деятельности, не наблюдаемой прямыми статистическими методами.

Динамику оборота общественного питания характеризуют **индексы физического объема оборота общественного питания**, которые определяются путем сопоставления величины оборота за отчетный и базисный период в сопоставимых ценах.

**Таблица 20.3.1. - 20.3.2. Оборот оптовой торговли** - выручка от реализации товаров, приобретенных ранее на стороне в целях перепродажи, юридическим лицам и индивидуальным предпринимателям для профессионального использования (переработки или дальнейшей продажи).

Оборот оптовой торговли включает данные как по организациям, для которых эта деятельность является основной, так и по организациям других видов деятельности, осуществляющих оптовую торговлю.

Оборот оптовой торговли формируется по данным сплошного федерального статистического наблюдения за организациями (предприятиями), не относящимися к субъектам малого предпринимательства, выборочного обследования малых предприятий оптовой торговли (кроме микропредприятий), которые проводятся с месячной периодичностью, ежеквартальных выборочных обследований малых предприятий всех видов деятельности (кроме микропредприятий), а также ежегодных выборочных обследований индивидуальных предпринимателей (начиная с 2007 г.) и микропредприятий с распространением полученных данных на генеральную совокупность объектов наблюдения.

В соответствии с требованиями системы национальных счетов объем оптовой продажи торгующих организаций досчитывается на объемы деятельности, не наблюдаемой прямыми статистическими методами.

**Таблица 20.4.1 - 20.4.6. Объем платных услуг населению** представляет собой денежный эквивалент объема услуг, оказанных резидентами российской экономики (юридическими лицами и гражданами, занимающимися предпринимательской деятельностью без образования юридического лица, зарегистрированными на территории Российской Федерации) гражданам Российской Федерации, а также гражданам других государств (нерезидентам), потребляющим те или иные услуги на территории Российской Федерации. Этот показатель формируется на основании данных форм федерального статистического наблюдения и оценки ненаблюдаемой деятельности на рынке услуг по методологии, утвержденной приказом Росстата от 29 сентября 2017 года № 643.

**Индекс физического объема платных услуг населению** - относительный показатель, характеризующий изменение объема платных услуг населению в текущем периоде по сравнению с базисным. Этот индекс показывает, на сколько увеличился объем платных

услуг населению в результате изменения только его физического объема при исключении влияния динамики цен.

Данные об объеме платных услуг населению в распределении по видам приведены в соответствии с Общероссийским классификатором продукции по видам экономической деятельности с учетом внесенных в него в установленном порядке изменений.

Платные услуги населению включают: бытовые, транспортные, почтовой связи и курьерские, телекоммуникационные, жилищные, коммунальные, услуги гостиниц и аналогичных средств размещения, услуги системы образования, культуры, туристские, услуги физической культуры и спорта, медицинские, специализированных коллективных средств размещения, ветеринарные, услуги правового характера, услуги, предоставляемые гражданам пожилого возраста и инвалидам, и другие.





<b>21. НАУКА И ИННОВАЦИИ .....</b>	<b>291</b>
21.1. Число ОРГАНИЗАЦИЙ и ЧИСЛЕННОСТЬ ПЕРСОНАЛА, ВЫПОЛНЯВШИХ ИССЛЕДОВАНИЯ И РАЗРАБОТКИ ПО ВИДАМ ЭКОНОМИЧЕСКОЙ ДЕЯТЕЛЬНОСТИ.....	291
21.2. ЧИСЛЕННОСТЬ ПЕРСОНАЛА, ЗАНЯТОГО ИССЛЕДОВАНИЯМИ И РАЗРАБОТКАМИ .....	291
21.3. ЗАТРАТЫ НА НАУЧНЫЕ ИССЛЕДОВАНИЯ И РАЗРАБОТКИ.....	291
21.4. ЗАТРАТЫ НА НАУЧНЫЕ ИССЛЕДОВАНИЯ И РАЗРАБОТКИ В 2019 ГОДУ ПО ОБЛАСТЯМ НАУКИ .....	291
21.5. Число ИСПОЛЬЗУЕМЫХ ПЕРЕДОВЫХ ПРОИЗВОДСТВЕННЫХ ТЕХНОЛОГИЙ ПО ВИДАМ ЭКОНОМИЧЕСКОЙ ДЕЯТЕЛЬНОСТИ И ПО ПРОДОЛЖИТЕЛЬНОСТИ ПЕРИОДА ИХ ВНЕДРЕНИЯ .....	292
21.6. РАСПРЕДЕЛЕНИЕ ИСПОЛЬЗОВАННЫХ В 2019 ГОДУ ПЕРЕДОВЫХ ПРОИЗВОДСТВЕННЫХ ТЕХНОЛОГИЙ ПО ВИДАМ ДЕЯТЕЛЬНОСТИ И ПО ПРОДОЛЖИТЕЛЬНОСТИ ПЕРИОДА ИХ ВНЕДРЕНИЯ (ДИАГРАММА) .....	295
21.7. ЗАТРАТЫ ПО ВИДАМ ИННОВАЦИОННОЙ ДЕЯТЕЛЬНОСТИ.....	295
21.8. ЗАТРАТЫ НА ИННОВАЦИОННУЮ ДЕЯТЕЛЬНОСТЬ ПО ИСТОЧНИКАМ ФИНАНСИРОВАНИЯ ЗА 2019 ГОД.....	296
21.9. ОБЪЕМ ИННОВАЦИОННЫХ ТОВАРОВ, РАБОТ И УСЛУГ ОРГАНИЗАЦИЙ .....	297
МЕТОДОЛОГИЧЕСКИЕ ПОЯСНЕНИЯ.....	297

## 21. НАУКА И ИННОВАЦИИ

### 21.1. Число организаций и численность персонала, выполнявших исследования и разработки по видам экономической деятельности <sup>1)</sup>

	Число организаций			Численность работников, человек		
	2017	2018	2019	2017	2018	2019
<b>Всего</b>	<b>19</b>	<b>19</b>	<b>19</b>	<b>1739</b>	<b>1845</b>	<b>1538</b>
в том числе научные исследования и разработки	12	13	11	1480	1572	1214

<sup>1)</sup> Здесь и далее в разделе без субъектов малого предпринимательства.

### 21.2. Численность персонала, занятого исследованиями и разработками

(человек)

	2000	2005	2010	2015	2016	2017	2018	2019
<b>Всего</b>	<b>1253</b>	<b>861</b>	<b>892</b>	<b>1638</b>	<b>1602</b>	<b>1739</b>	<b>1845</b>	<b>1538</b>
в том числе:								
исследователи техники	703	491	511	837	781	793	919	793
вспомогательный персонал	126	88	71	232	245	314	296	264
прочий персонал	259	172	187	326	324	482	490	366
	165	110	123	243	252	150	140	115

### 21.3. Затраты на научные исследования и разработки

	2015		2016		2017		2018		2019	
	Млн. руб.	В % к итогу	Млн. руб.	В % к итогу	Млн. руб.	В % к итогу	Млн. руб.	В % к итогу	Млн. руб.	В % к итогу
<b>Всего</b>	<b>1712.2</b>	<b>100</b>	<b>1803.0</b>	<b>100</b>	<b>2821.5</b>	<b>100</b>	<b>2234.4</b>	<b>100</b>	<b>1901.1</b>	<b>100</b>
в том числе:										
внутренние затраты	1587.8	92.7	1694.7	94.0	2751.8	97.5	2031.1	90.9	1831.1	96.3
из них:										
внутренние текущие затраты	1118.7	65.3	1479.6	82.1	2744.9	97.3	1952.3	87.4	1749.0	92.0
в том числе оплата труда	556.3	32.5	837.1	46.4	1069.4	37.9	1125.5	50.4	846.6	44.5
капитальные затраты	469.1	27.4	215.1	11.9	7.0	0.2	78.8	3.5	82.0	4.3
внешние затраты	124.4	7.3	108.3	6.0	69.7	2.5	203.2	9.1	70.1	3.7

### 21.4. Затраты на научные исследования и разработки в 2019 году по областям науки

(миллионов рублей)

	Всего	в том числе по областям науки					
		естественные	технические	медицинские	сельскохозяйственные	общественные	гуманитарные
<b>Всего</b>	<b>1901.1</b>	<b>87.6</b>	<b>1763.4</b>	<b>0.4</b>	<b>15.9</b>	<b>9.5</b>	<b>24.4</b>
в том числе:							
внутренние затраты	1831.1	87.6	1693.3	0.4	15.9	9.5	24.4
из них:							
внутренние текущие затраты	1749.0	77.9	1621.0	0.4	15.8	9.5	24.4
в том числе оплата труда	846.6	48.7	778.0	0.3	8.0	4.1	7.5
капитальные затраты	82.0	9.6	72.3	-	0.1	-	-
внешние затраты	70.1	-	70.1	-	-	-	-

## 21.5. Число используемых передовых производственных технологий по видам экономической деятельности и по продолжительности периода их внедрения

	Число технологий	из них технологии, внедренные в течение			
		от 6 и более лет	от 4 до 5 лет	от 1 до 3 лет	до года
<b>2017</b>					
<b>Передовые производственные технологии</b>	<b>1983</b>	<b>1169</b>	<b>253</b>	<b>475</b>	<b>86</b>
в том числе:					
обрабатывающие производства	1487	978	166	294	49
из них:					
производство пищевых продуктов	81	57	14	9	1
производство напитков	11	1	-	10	-
обработка древесины и производство изделий из дерева и пробки, кроме мебели, производство изделий из соломки и материалов для плетения	292	155	22	107	8
производство бумаги и бумажных изделий	21	11	3	7	-
производство химических веществ и химических продуктов	58	31	7	16	4
производство компьютеров, электронных и оптических изделий	386	255	75	49	6
производство электрического оборудования	160	138	8	12	2
производство машин и оборудования, не включенных в другие группировки	165	136	14	8	7
ремонт и монтаж машин и оборудования	47	35	4	8	-
обеспечение электрической энергией, газом и паром; кондиционирование воздуха	127	13	6	101	7
водоснабжение; водоотведение, организация сбора и утилизации отходов, деятельность по ликвидации загрязнений	15	1	6	8	-
деятельность в области связи на базе проводных технологий	48	19	4	8	17
разработка компьютерного программного обеспечения, консультационные услуги в данной области и другие сопутствующие услуги	10	5	4	1	-
деятельность в области информационных технологий	105	49	28	25	3
технические испытания, исследования, анализ и сертификация	5	5	-	-	-
научные исследования и разработки	184	99	39	38	8

Продолжение таблицы 21.5.

	Число технологий	из них технологии, внедренные в течение			
		от 6 и более лет	от 4 до 5 лет	от 1 до 3 лет	до года
		<b>2018</b>			
<b>Передовые производственные технологии</b>	<b>1927</b>	<b>1182</b>	<b>308</b>	<b>350</b>	<b>87</b>
в том числе:					
обрабатывающие производства	1442	966	219	198	59
из них:					
производство пищевых продуктов	80	54	15	10	1
производство напитков	24	19	-	5	-
обработка древесины и производство изделий из дерева и пробки, кроме мебели, производство изделий из соломки и материалов для плетения	265	135	96	29	5
производство химических веществ и химических продуктов	61	35	7	16	3
производство компьютеров, электронных и оптических изделий	418	305	41	40	32
производство электрического оборудования	158	137	9	12	-
производство машин и оборудования, не включенных в другие группировки	99	76	12	7	4
ремонт и монтаж машин и оборудования	46	36	7	3	-
обеспечение электрической энергией, газом и паром; кондиционирование воздуха	94	13	8	61	12
водоснабжение; водоотведение, организация сбора и утилизации отходов, деятельность по ликвидации загрязнений	14	6	2	6	-
деятельность в области связи на базе проводных технологий	53	21	3	25	4
разработка компьютерного программного обеспечения, консультационные услуги в данной области и другие сопутствующие услуги	10	6	4	-	-
деятельность в области информационных технологий	101	54	28	15	4
научные исследования и разработки	197	110	44	35	8
ремонт компьютеров и коммуникационного оборудования	10	-	-	10	-

Продолжение таблицы 21.5.

	Число технологий	из них технологии, внедренные в течение			
		от 6 и более лет	от 4 до 5 лет	от 1 до 3 лет	до года
		<b>2019</b>			
<b>Передовые производственные технологии</b>	<b>2134</b>	<b>1397</b>	<b>260</b>	<b>360</b>	<b>117</b>
в том числе:					
обрабатывающие производства	1621	1147	197	193	84
из них:					
производство пищевых продуктов	75	62	10	3	-
обработка древесины и производство изделий из дерева и пробки, кроме мебели, производство изделий из соломки и материалов для плетения	336	187	64	42	43
производство бумаги и бумажных изделий	68	59	5	4	-
производство компьютеров, электронных и оптических изделий	401	308	45	33	15
производство электрического оборудования	158	137	10	6	-
производство машин и оборудования, не включенных в другие группировки	103	77	11	12	3
ремонт и монтаж машин и оборудования	37	36	к	-	-
обеспечение электрической энергией, газом и паром; кондиционирование воздуха	112	15	6	73	18
водоснабжение; водоотведение, организация сбора и утилизации отходов, деятельность по ликвидации загрязнений	26	8	6	11	к
деятельность в области связи на базе проводных технологий	56	21	к	26	7
разработка компьютерного программного обеспечения, консультационные услуги в данной области и другие сопутствующие услуги	21	9	7	к	к
деятельность в области информационных технологий	93	68	18	7	-
научные исследования и разработки	193	125	24	41	3
ремонт компьютеров и коммуникационного оборудования	6	-	6	-	-

### 21.6. Распределение использованных в 2019 году передовых производственных технологий по видам деятельности и по продолжительности периода их внедрения

(в процентах к итогу)

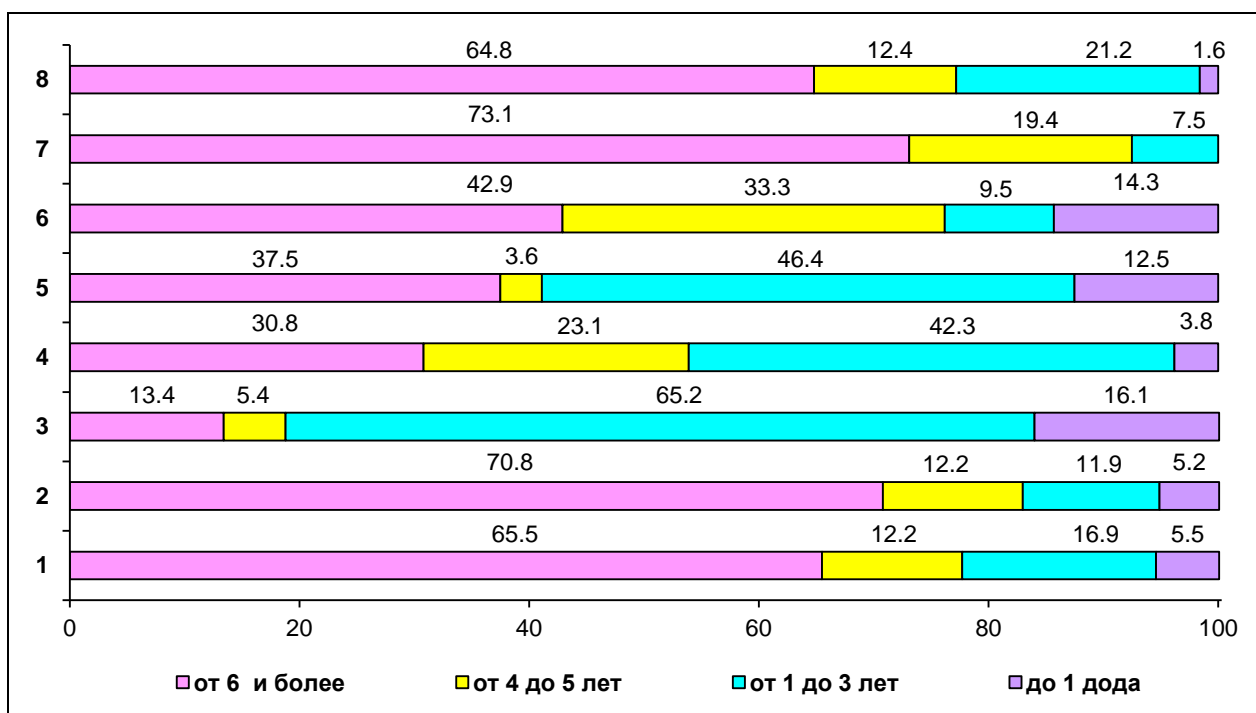

- 1 - передовые производственные технологии - всего
- 2 - обрабатывающие производства
- 3 - обеспечение электрической энергией, газом и паром; кондиционирование воздуха
- 4 - водоснабжение; водоотведение, организация сбора и утилизации отходов, деятельность по ликвидации загрязнений
- 5 - деятельность в области связи на базе проводных технологий
- 6 - разработка компьютерного программного обеспечения, консультационные услуги в данной области и другие сопутствующие услуги
- 7 - деятельность в области информационных технологий
- 8 - научные исследования и разработки

### 21.7. Затраты по видам инновационной деятельности

(тысяч рублей)

	2019
<b>Общие (капитальные и текущие) затраты на инновационную деятельность</b>	<b>1366505.7</b>
в том числе:	
исследования и разработка новых продуктов, услуг и методов их производства (передачи), новых производственных процессов	458543.4
приобретение машин, оборудования, прочих основных средств, связанных с инновационной деятельностью	811323.3
маркетинг и создание бренда	131.0

Продолжение таблицы 21.7

	2019
обучение и подготовка персонала, связанные с инновационной деятельностью	4865.7
дизайн	37.6
инжиниринг, включая подготовку технико-экономических обоснований, производственное проектирование и конструкторскую обработку объектов техники и технологий на стадии внедрения инноваций, пробное производство и испытания, монтаж и пуско-наладочные работы, другие разработки (не связанные с научными исследованиями и разработками) новых продуктов, услуг и методов их производства (передачи), новых производственных процессов	77759.2
разработка и приобретение программ для ЭВМ и баз данных, связанных с инновационной деятельностью	11072.7
приобретение прав на патенты (отчуждение), лицензий на использование изобретений, промышленных образцов, полезных моделей, селекционных достижений, топологий интегральных микросхем и т.п.; патентование (регистрация) результатов интеллектуальной деятельности	53.3
прочие затраты, связанные с осуществлением инновационной деятельности	2719.5
<b>Затраты на продуктовые инновации</b>	<b>944910.5</b>
<b>Затраты на процессные инновации</b>	<b>421595.2</b>

**21.8. Затраты на инновационную деятельность по источникам финансирования за 2019 год**

	Затраты на инновационную деятельность, тысяч рублей	Структура затрат на инновационную деятельность, %
<b>Общие (капитальные и текущие) затраты на инновационную деятельность</b>	<b>1366505.7</b>	<b>100</b>
в том числе по источникам финансирования:		
собственные средства организации	975600.0	71.4
средства федерального бюджета	355667.9	26.0
средства бюджетов субъекта Российской Федерации и местных бюджетов	19836.4	1.5
иностранные инвестиции	706.6	0.0
прочие средства	14694.8	1.1



## 21.9. Объем инновационных товаров, работ и услуг организаций

	2017		2018		2019	
	млн. рублей	в % от общего объема отгруженных товаров, выполненных работ, услуг	млн. рублей	в % от общего объема отгруженных товаров, выполненных работ, услуг	млн. рублей	в % от общего объема отгруженных товаров, выполненных работ, услуг
<b>Всего</b>	<b>7467.4</b>	<b>4.0</b>	<b>4076.9</b>	<b>2.0</b>	<b>2507.2</b>	<b>1.1</b>
сельское хозяйство	65.1	1.1	37.6	2.7	0.4	0.0
обрабатывающие производства	6364.6	4.3	2806.2	1.7	1581.1	1.0
из них:						
производство химических веществ и химических продуктов	2852.4	4.9	527.7	0.7	17.6	0.0
производство прочей неметаллической минеральной продукции	180.1	1.2	803.1	5.2	542.0	3.3
производство готовых металлических изделий, кроме машин и оборудования	104.1	7.2	39.0	3.1	-	-
производство компьютеров, электронных и оптических изделий	3180.0	55.3	1397.6	49.0	1010.3	54.7
производство электрического оборудования	48.1	0.9	38.9	0.7	-	-
обеспечение электрической энергией, газом и паром; кондиционирование воздуха (за исключением торговли электроэнергией; торговли газообразным топливом, подаваемым по распределительным сетям; торговли паром и горячей водой (тепловой энергией))	128.3	0.7	137.7	0.7	-	-
деятельность в сфере телекоммуникаций	341.3	7.3	453.0	9.2	398.0	6.9
научные исследования и разработки	568.1	22.7	642.4	26.8	527.7	25.5

### Методологические пояснения

**Таблица 21.1., 21.2. Персонал, занятый исследованиями и разработками** - совокупность лиц, чья творческая деятельность, осуществляемая на систематической основе, направлена на увеличение и поиск новых областей применения знаний, а также занятых оказанием прямых услуг, связанных с выполнением исследований и разработок. В статистике персонал, занятый исследованиями и разработками, учитывается как списочный состав работников организаций (соответствующих подразделений: образовательных организаций высшего образования; организаций промышленности и др.), выполнявших исследования и разработки, по состоянию на конец отчетного года.

В составе персонала, занятого исследованиями и разработками, выделяются четыре категории: исследователи, техники, вспомогательный и прочий персонал.

**Исследователи** - работники, профессионально занимающиеся исследованиями и разработками и непосредственно осуществляющие создание новых знаний, продуктов, методов и систем, а также управление указанными видами деятельности. Исследователи обычно имеют высшее образование.

**Техники** - работники, участвующие в исследованиях и разработках и выполняющие технические функции, как правило, под руководством исследователей.

**Вспомогательный персонал** - работники, выполняющие вспомогательные функции, связанные с проведением исследований и разработок, работники планово-экономических, финансовых подразделений, патентных служб, подразделений научно-технической информации, научно-технических библиотек; рабочие, осуществляющие монтаж, наладку, обслуживание и ремонт научного оборудования и приборов; рабочие опытных (экспериментальных) производств; лаборанты, не имеющие высшего и среднего специального образования.

**Прочий персонал** - работники по хозяйственному обслуживанию, а также выполняющие функции общего характера, связанные с деятельностью организации в целом (работники бухгалтерии, кадровой службы, канцелярии, подразделений материально-технического обеспечения и т. п.).

**Таблица 21.3., 21.4. Внутренние затраты на исследования и разработки** - затраты на выполнение исследований и разработок собственными силами организаций, включая как текущие, так и капитальные затраты в течение отчетного периода независимо от источников финансирования. **Текущие затраты** - затраты на оплату труда, страховые взносы в Пенсионный фонд Российской Федерации, Фонд социального страхования Российской Федерации (ФСС), Федеральный фонд обязательного медицинского страхования (ФФОМС); затраты на приобретение оборудования за счет себестоимости работ, другие материальные затраты (стоимость приобретаемых со стороны сырья, материалов, комплектующих изделий, полуфабрикатов, топлива, энергии, работ и услуг производственного характера и др.), прочие текущие затраты.

**Капитальные затраты** - затраты на приобретение земельных участков, строительство или покупку зданий, приобретение оборудования, включаемого в состав основных фондов, и пр.

**Таблица 21.5.** Под **передовыми производственными** понимаются технологии и технологические процессы (включая необходимое для их реализации оборудование), управляемые с помощью компьютера или основанные на микроэлектронике и используемые при проектировании, производстве или обработке продукции (товаров и услуг).

**Таблица 21.7. - 21.9. Инновационная деятельность** - вид деятельности, связанный с трансформацией идей (обычно результатов научных исследований и разработок, либо иных научно-технических достижений) в технологически новые или усовершенствованные продукты или услуги, внедренные на рынке, в новые или усовершенствованные технологические процессы или способы производства (передачи) услуг, использованные в практической деятельности.

**Затраты на технологические инновации** - выраженные в денежной форме фактические расходы, связанные с осуществлением различных видов инновационной деятельности, выполняемой в масштабе организации (отрасли, региона, страны). В составе затрат на технологические инновации учитываются текущие и капитальные затраты.

**Инновационные товары, работы, услуги** включают товары, работы, услуги, новые или подвергавшиеся в течение последних трех лет разной степени технологическим изменениям.



<b>22. ФИНАНСЫ</b> .....	<b>301</b>
22.1. ГОСУДАРСТВЕННЫЕ ФИНАНСЫ .....	301
22.1.1. Консолидированный бюджет Новгородской области .....	301
22.1.2. Исполнение консолидированного бюджета Новгородской области в 2019 году .....	301
22.1.3. Структура доходов и расходов консолидированного бюджета области .....	301
22.1.4. Расходы бюджета области на социально-культурные мероприятия .....	302
22.1.5. Задолженность по налогам и сборам в бюджетную систему Российской Федерации.....	302
22.1.6. Кредиты, предоставленные организациям, физическим лицам и кредитным организациям .....	303
22.2. ДЕЯТЕЛЬНОСТЬ СТРАХОВЩИКОВ .....	304
22.2.1. Страховые премии (взносы) и выплаты по видам страхования .....	304
22.2.2. Поступление и расходование средств страховых медицинских организаций в части обязательного медицинского страхования (ОМС) .....	304
МЕТОДОЛОГИЧЕСКИЕ ПОЯСНЕНИЯ.....	304

## 22. ФИНАНСЫ

### 22.1. Государственные финансы

#### 22.1.1. Консолидированный бюджет Новгородской области <sup>1)</sup>

(по данным министерства финансов Новгородской области)

(миллионов рублей)

	2000	2005	2010	2015	2016	2017	2018	2019
Доходы	3325.3	11132.9	23091.2	29934.0	33092.7	34967.6	37605.2	42453.2
Расходы	3267.7	10581.0	26630.3	31268.5	33350.0	34996.5	37004.6	42731.7
<b>Профицит, дефицит (-)</b>	<b>57.5</b>	<b>552.0</b>	<b>-3539.1</b>	<b>-1334.5</b>	<b>-257.3</b>	<b>-28.9</b>	<b>600.6</b>	<b>-278.5</b>

<sup>1)</sup> Без внутренних оборотов.

#### 22.1.2. Исполнение консолидированного бюджета Новгородской области в 2019 году

(по данным министерства финансов Новгородской области)

(миллионов рублей)

	Утвержденный бюджет	Фактическое исполнение	Фактически исполнено в процентах к утвержденному бюджету
<b>Доходы - всего</b>	<b>43096.9</b>	<b>42453.2</b>	<b>98.5</b>
в том числе:			
налог на прибыль организаций	7941.5	8020.9	101.0
налог на доходы физических лиц	10230.3	10357.0	101.2
налоги на совокупный доход	1630.2	1648.0	101.1
акцизы по подакцизным товарам	3200.9	3208.1	100.2
налоги на имущество	5294.5	5319.9	100.5
платежи при пользовании природными ресурсами	327.0	347.6	106.3
доходы от использования имущества, находящегося в государственной и муниципальной собственности	543.2	555.8	102.3
безвозмездные поступления	13008.0	11976.3	92.1
<b>Расходы - всего</b>	<b>44722.9</b>	<b>42731.7</b>	<b>95.5</b>
в том числе на:			
общегосударственные вопросы	3165.5	3084.4	97.4
национальную безопасность и правоохранительную деятельность	610.8	597.1	97.8
сельское хозяйство и рыболовство	831.3	827.9	99.6
транспорт	740.1	738.1	99.7
дорожное хозяйство (дорожные фонды)	6885.9	6323.5	91.8
связь и информатику	144.2	143.5	99.5
жилищно-коммунальное хозяйство	3928.2	3593.9	91.5
социально-культурные мероприятия	26339.5	25485.6	96.8
<b>Профицит, дефицит (-)</b>	<b>-1626.0</b>	<b>-278.5</b>	<b>x</b>

#### 22.1.3. Структура доходов и расходов консолидированного бюджета области

(по данным министерства финансов Новгородской области)

(в процентах к итогу)

	2000	2005	2010	2015	2016	2017	2018	2019
<b>Доходы - всего</b>	<b>100</b>	<b>100</b>	<b>100</b>	<b>100</b>	<b>100</b>	<b>100</b>	<b>100</b>	<b>100</b>
в том числе:								
налог на прибыль организаций	18.6	31.4	17.8	18.9	21.0	16.3	17.5	18.9
налог на добавленную стоимость <sup>1)</sup>	6.6	x	x	x	x	x	x	x
налог на доходы физических лиц	14.9	23.2	26.6	29.1	28.3	27.4	27.3	24.4
акцизы по подакцизным товарам	2.5	5.8	8.3	10.1	12.5	9.1	8.1	7.6
налоги на имущество	6.1	6.5	9.8	13.8	12.8	14.1	13.8	12.5

Продолжение таблицы 22.1.3.

	2000	2005	2010	2015	2016	2017	2018	2019
<b>Расходы - всего</b>	<b>100</b>	<b>100</b>	<b>100</b>	<b>100</b>	<b>100</b>	<b>100</b>	<b>100</b>	<b>100</b>
в том числе на:								
общегосударственные вопросы	6.4	7.2	9.8	7.7	7.4	7.5	7.7	7.2
национальную безопасность и правоохранительную деятельность	3.5	5.2	4.6	1.4	1.5	1.3	1.5	1.4
промышленность, энергетику и строительство	0.8	x	x	x	x	x	x	x
сельское хозяйство и рыболовство	2.1	1.8	4.3	3.2	3.3	3.3	2.3	1.9
транспорт, дорожное хозяйство, связь и информатику	4.8	6.7	7.8	10.6	12.8	13.0	16.7	16.5
жилищно-коммунальное хозяйство	28.3	17.4	12.4	8.8	8.1	8.2	7.7	8.4
социально-культурные мероприятия	47.4	53.3	55.6	61.7	61.8	61.8	59.8	59.6

<sup>1)</sup> 2000 г. - подоходный налог с физических лиц.

### 22.1.4. Расходы бюджета области на социально-культурные мероприятия

(по данным министерства финансов Новгородской области)

	2000	2005	2010	2015	2016	2017	2018	2019
	<b>Миллионов рублей</b>							
<b>Всего</b>	<b>1548.2</b>	<b>5644.4</b>	<b>14809.7</b>	<b>19305.2</b>	<b>20611.7</b>	<b>21640.1</b>	<b>22134.0</b>	<b>25485.6</b>
в том числе на:								
образование	843.4	2523.1	5528.8	7805.6	8339.1	9128.0	9040.3	9872.5
культуру, кинематографию, средства массовой информации	104.3	409.4	1085.6	1226.8	1245.9	1461.5	1676.5	1797.7
здравоохранение, физическая культура и спорт	406.8	1540.1	2639.3	4642.8	4747.1	2293.6	2586.9	4446.0
социальную политику	193.7	1171.9	5556.0	5630.0	6279.7	8757.0	8830.2	9369.4
	<b>В процентах к итогу</b>							
<b>Всего</b>	<b>100</b>	<b>100</b>	<b>100</b>	<b>100</b>	<b>100</b>	<b>100</b>	<b>100</b>	<b>100</b>
в том числе на:								
образование	54.5	44.7	37.3	40.4	40.5	42.2	40.8	38.7
культуру, кинематографию, средства массовой информации	6.7	7.3	7.3	6.4	6.0	6.8	7.6	7.1
здравоохранение, физическая культура и спорт	26.3	27.3	17.8	24.0	23.0	10.6	11.7	17.4
социальную политику	12.5	20.8	37.5	29.2	30.5	40.5	39.9	36.8

### 22.1.5. Задолженность по налогам и сборам в бюджетную систему Российской Федерации <sup>1)</sup>

(на начало года; миллионов рублей)

	2006	2011	2016	2017	2018	2019	2020
<b>Задолженность - всего</b>	<b>1092.0</b>	<b>1484.9</b>	<b>2815.7</b>	<b>3233.9</b>	<b>3111.2</b>	<b>2616.4</b>	<b>1665.6</b>
из них по федеральным налогам	813.5	1134.0	1993.8	2250.1	929.4	1061.1	539.7
в том числе:							
налог на прибыль организаций	65.4	274.4	98.2	143.4	77.9	67.6	70.6
из них по федеральным налогам	15.2	69.6	14.5	17.3	8.5	8.0	8.0
налог на добавленную стоимость на товары (работы, услуги), реализуемые на территории Российской Федерации	624.5	630.7	848.2	1002.6	659.7	762.7	360.1
акцизы	46.0	50.8	886.9	915.5	63.5	88.6	2.4
<b>Из общей задолженности по налогам и сборам - недоимка</b>	<b>631.9</b>	<b>513.6</b>	<b>977.1</b>	<b>1567.3</b>	<b>2345.9</b>	<b>1988.2</b>	<b>1231.9</b>
из них по федеральным налогам	432.3	278.4	410.6	709.3	669.5	781.8	380.4

<sup>1)</sup> По данным Управления Федеральной налоговой службы России по Новгородской области. С 2018 г. включая задолженность по единому социальному налогу, платежам в государственные внебюджетные фонды, по страховым взносам.

**22.1.6. Кредиты, предоставленные организациям, физическим лицам и кредитным организациям <sup>1)</sup>**

(на конец года; миллионов рублей)

	Предоставленные кредиты - всего <sup>2)</sup>	в том числе		
		организациям	кредитным организациям	физическим лицам
<b>2000</b>				
всего	1384.9	1158.7	28.2	198.0
в том числе предоставленные:				
в рублях	1139.0	919.0	24.0	196.0
в иностранной валюте	245.9	239.7	4.2	2.0
<b>2005</b>				
всего	8049.6	4361.5	131.8	3556.3
в том числе предоставленные:				
в рублях	7196.6	3667.5	80.0	3449.1
в иностранной валюте	853.0	694.0	51.8	107.2
<b>2010</b>				
всего	34560.3	21323.7	2.9	9593.4
в том числе предоставленные:				
в рублях	30556.3	17438.2	0.5	9477.4
в иностранной валюте	4003.9	3885.5	2.4	116.0
<b>2015</b>				
всего	76936.3	54826.5	-	22109.7
в том числе предоставленные:				
в рублях	61551.1	39457.1	-	22093.9
в иностранной валюте	15385.2	15369.4	-	15.8
<b>2016</b>				
всего	76193.1	49499.0	-	26694.1
в том числе предоставленные:				
в рублях	69992.5	43339.5	-	26653.0
в иностранной валюте	6200.6	6159.5	-	41.1
<b>2017</b>				
всего	89548.6	53987.1	-	35561.5
в том числе предоставленные:				
в рублях	72654.3	37189.5	-	35464.8
в иностранной валюте	16894.2	16797.6	-	96.7
<b>2018</b>				
всего	102882.0	59513.0	-	43369.0
в том числе предоставленные:				
в рублях	87372.0	44028.0	-	43345.0
в иностранной валюте	15510.0	15486.0	-	24.0
<b>2019</b>				
всего	112782	64731	-	48051
в том числе предоставленные:				
в рублях	110740	62704	-	48036
в иностранной валюте	2040	2025	-	15

<sup>1)</sup> По данным отделения по Новгородской области Северо-Западного главного управления Центрального банка Российской Федерации. До 2015 года включая кредиты, предоставленные органам государственного управления.

<sup>2)</sup> Включая операции финансовой аренды (лизинга), вложения в приобретенные права требования.

## 22.2. Деятельность страховщиков <sup>1)</sup>

### 22.2.1. Страховые премии (взносы) и выплаты по видам страхования

(миллионов рублей)

	Страховые премии (взносы)					Выплаты по договорам страхования				
	2015	2016	2017	2018	2019	2015	2016	2017	2018	2019
<b>Добровольное страхование - всего</b>	<b>1190.9</b>	<b>1144.4</b>	<b>1286.1</b>	<b>1311.2</b>	<b>1547.5</b>	<b>621.5</b>	<b>532.0</b>	<b>390.1</b>	<b>481.8</b>	<b>513.8</b>
в том числе:										
личное страхование	343.0	344.7	495.3	538.9	789.1	137.8	133.0	141.0	145.8	197.4
из него страхование жизни	76.2	87.2	240.3	268.2	477.5	24.8	18.7	26.6	46.4	87.5
имущественное страхование	847.9	799.7	790.8	772.3	758.4	483.7	398.9	249.1	336.0	316.5
из него имущества граждан	590.6	521.9	501.7	505.4	509.4	349.1	237.8	176.0	191.6	183.3
<b>Обязательное страхование - всего</b>	<b>817.9</b>	<b>866.2</b>	<b>831.4</b>	<b>788.3</b>	<b>740.4</b>	<b>397.4</b>	<b>441.8</b>	<b>459.8</b>	<b>394.9</b>	<b>437.2</b>
в том числе имущественное страхование	817.9	866.2	831.4	788.3	740.4	397.4	441.8	459.8	394.9	437.2

<sup>1)</sup> Включая филиалы страховых организаций, находящихся на территории Новгородской области.

### 22.2.2. Поступление и расходование средств страховых медицинских организаций в части обязательного медицинского страхования (ОМС)

(миллионов рублей)

	2015	2016	2017	2018	2019
Поступило средств от территориального фонда на финансовое обеспечение обязательного медицинского страхования в соответствии с договором о финансовом обеспечении обязательного медицинского страхования	5121.0	5297.8	5301.7	6419.3	6598.2
Использовано средств на оплату медицинской помощи, оказанной застрахованным лицам медицинскими организациями, в соответствии с договорами на оказание и оплату медицинской помощи по обязательному медицинскому страхованию	6286.1	5540.0	5568.0	6283.4	6925.5

## Методологические пояснения

Статистика государственных финансов ведет учет доходов и расходов сектора государственного управления.

Информационная база статистики государственных финансов сформирована на основе данных, предоставленных министерства финансов Новгородской области, Управлением Федеральной налоговой службы по Новгородской области, а также сведений государственных статистических наблюдений.



**Бюджет** - форма образования и расходования денежных средств, предназначенных для финансового обеспечения задач и функций государства и местного самоуправления. Годовой бюджет составляется на один финансовый год, который соответствует календарному году и длится с 1 января по 31 декабря.

**Таблица 21.1.1 - 21.1.4. Бюджет субъекта Российской Федерации** (региональный бюджет) - форма образования и расходования денежных средств в расчете на финансовый год, предназначенных для исполнения расходных обязательств соответствующего субъекта Российской Федерации. Бюджет субъекта Российской Федерации и свод бюджетов муниципальных образований, входящих в состав субъекта Российской Федерации (без учета межбюджетных трансфертов между этими бюджетами), образуют **консолидированный бюджет субъекта Российской Федерации**.

**Доходы бюджета** - поступающие в бюджет денежные средства, за исключением средств, являющихся в соответствии с Бюджетным кодексом Российской Федерации источниками финансирования дефицита бюджета.

К доходам бюджетов относятся налоговые доходы, неналоговые доходы и безвозмездные поступления.

**К налоговым доходам** бюджетов относятся доходы от предусмотренных законодательством Российской Федерации о налогах и сборах федеральных налогов и сборов, в том числе от налогов, предусмотренных специальными налоговыми режимами, региональных налогов, местных налогов и сборов, а также пеней и штрафов по ним.

**К неналоговым доходам** относятся: доходы от использования имущества, находящегося в государственной или муниципальной собственности, за исключением имущества бюджетных и автономных учреждений, а также имущества государственных и муниципальных унитарных предприятий, в том числе казенных, земельных участков и иных объектов недвижимого имущества, находящихся в федеральной собственности, используемых Федеральным фондом содействия развитию жилищного строительства; доходы от продажи имущества (кроме акций и иных форм участия в капитале, государственных запасов драгоценных металлов и драгоценных камней), находящегося в государственной или муниципальной собственности, за исключением движимого имущества бюджетных и автономных учреждений, а также имущества государственных и муниципальных унитарных предприятий, в том числе казенных, земельных участков и иных объектов недвижимого имущества, находящихся в федеральной собственности, используемых Федеральным фондом содействия развитию жилищного строительства; доходы от платных услуг, оказываемых казенными учреждениями; средства, полученные в результате применения мер гражданско-правовой, административной и уголовной ответственности, в том числе штрафы, конфискации, компенсации, а также средства, полученные в возмещение вреда, причиненного Российской Федерации, субъектам Российской Федерации, муниципальным образованиям, и иные суммы принудительного изъятия; средства самообложения граждан; иные неналоговые доходы.

**Расходы бюджета** - выплачиваемые из бюджета денежные средства, за исключением средств, являющихся в соответствии с Бюджетным кодексом Российской Федерации источниками финансирования дефицита бюджета

**Дефицит бюджета** - превышение расходов бюджета над его доходами.

**Профицит бюджета** - превышение доходов бюджета над его расходами.

**Таблица 21.1.5. Задолженность по налогам и сборам** - суммарный объем выявленных и подтвержденных недополученных налоговых поступлений, законодательно установленных налогов и сборов, начисленных пени и штрафных санкций, в отношении которой применяется механизм урегулирования с целью ее снижения.

**Недоимка** - сумма неуплаченного в установленный срок налога или сбора.

**Таблица 21.1.6. Кредиты, депозиты и прочие размещенные средства, предоставленные организациям** (кроме органов государственной власти, местного самоуправления, государственных и внебюджетных фондов), физическим лицам и кредитным организациям, в рублях и иностранной валюте - задолженность клиентов (включая просроченную) перед кредитными организациями по всем предоставленным им средствам указанных видов. В общую величину задолженности, кроме соответствующих сумм

кредитов физическим лицам, организациям, кредитным организациям, включаются также кредиты иностранным государствам и задолженность (включая просроченную) по операциям с драгоценными металлами (кроме операций с кредитными организациями).



<b>23. ИНВЕСТИЦИИ .....</b>	<b>309</b>
23.1. ИНВЕСТИЦИИ В НЕФИНАНСОВЫЕ АКТИВЫ.....	309
23.1.1. Структура инвестиций в нефинансовые активы .....	309
23.1.2. Инвестиции в основной капитал .....	309
23.1.3. Инвестиции в основной капитал по видам основных фондов .....	309
23.1.4. Инвестиций в основной капитал по формам собственности .....	311
23.1.5. Инвестиции в основной капитал по источникам финансирования.....	312
23.1.6. Инвестиции в основной капитал по видам экономической деятельности .....	313
23.2. ФИНАНСОВЫЕ ВЛОЖЕНИЯ ОРГАНИЗАЦИЙ.....	314
23.2.1. Структура финансовых вложений организаций.....	314
23.2.2. Финансовые вложения организаций по видам экономической деятельности.....	315
МЕТОДОЛОГИЧЕСКИЕ ПОЯСНЕНИЯ.....	315

## 23. ИНВЕСТИЦИИ

### 23.1. Инвестиции в нефинансовые активы

#### 23.1.1. Структура инвестиций в нефинансовые активы <sup>1)</sup>

(в процентах к итогу)

Годы	Инвестиции в нефинансовые активы - всего	в том числе	
		инвестиции в основной капитал	инвестиции в произведенные нефинансовые активы
2015	100	99.8	0.2
2016	100	99.8	0.2
2017	100	99.8	0.2
2018	100	99.8	0.2
2019	100	99.8	0.2

<sup>1)</sup> Без субъектов малого предпринимательства и объема инвестиций, не наблюдаемых прямыми статистическими методами.

#### 23.1.2. Инвестиции в основной капитал

(в фактически действовавших ценах)

	2000	2005	2010	2015	2016	2017	2018	2019
<b>Инвестиции в основной капитал, млрд. рублей</b>	<b>4.8</b>	<b>14.0</b>	<b>39.5</b>	<b>69.3</b>	<b>78.7</b>	<b>70.8</b>	<b>61.5</b>	<b>44.7</b>
Индексы физического объема инвестиций в основной капитал (в сопоставимых ценах):								
в процентах к предыдущему году	86.6	147.3	99.8	99.2	102.7	83.6	83.7	68.5
Инвестиции в основной капитал на душу населения, тыс. рублей	6.7	20.9	62.0	112.3	128.2	116.2	102.0	74.8

#### 23.1.3. Инвестиции в основной капитал по видам основных фондов

(в фактически действовавших ценах)

	2000	2005	2010	2015	2016
	<b>Миллионов рублей</b>				
<b>Инвестиции в основной капитал - всего</b>	<b>4766.9</b>	<b>13995.9</b>	<b>39454.2</b>	<b>69336.0</b>	<b>78742.1</b>
в том числе:					
в жилища	342.5	1848.7	4888.3	6150.8	5586.9
в здания (кроме жилых) и сооружения	2620.3	4520.7	22271.3	43878.6	57071.3
в машины, оборудование, транспортные средства, производственный и хозяйственный инвентарь	1700.9	7311.9	11614.8	17826.0	14464.2
прочие	103.2	314.6	679.7	1480.6	1619.8

## ИНВЕСТИЦИИ

Продолжение таблицы 23.1.3.

	2000	2005	2010	2015	2016
	<b>В процентах к итогу</b>				
<b>Инвестиции в основной капитал - всего</b>	<b>100</b>	<b>100</b>	<b>100</b>	<b>100</b>	<b>100</b>
в том числе:					
в жилища	7.2	13.2	12.4	8.9	7.1
в здания (кроме жилых) и сооружения	55.0	32.3	56.4	63.3	72.5
в машины, оборудование, транспортные средства, производственный и хозяйственный инвентарь	35.7	52.2	29.4	25.7	18.4
прочие	2.1	2.2	1.7	2.1	2.1

Продолжение таблицы 23.1.3.

	2017	2018	2019
	<b>Миллионов рублей</b>		
<b>Инвестиции в основной капитал - всего</b>	<b>70831.6</b>	<b>61529.7</b>	<b>44732.6</b>
в том числе:			
жилые здания и помещения	6007.7	4735.7	3289.7
здания (кроме жилых) и сооружения, расходы на улучшение земель	50279.1	35934.5	26580.8
машины и оборудование, включая хозяйственный инвентарь, и другие объекты	13593.6	19919.2	14202.2
объекты интеллектуальной собственности	163.3	202.2	139.1
прочие	787.9	738.2	520.9
	<b>В процентах к итогу</b>		
<b>Инвестиции в основной капитал - всего</b>	<b>100</b>	<b>100</b>	<b>100</b>
в том числе:			
жилые здания и помещения	8.5	7.7	7.4
здания (кроме жилых) и сооружения, расходы на улучшение земель	71.0	58.4	59.4
машины и оборудование, включая хозяйственный инвентарь, и другие объекты	19.2	32.4	31.7
объекты интеллектуальной собственности	0.2	0.3	0.3
прочие	1.1	1.2	1.2

## 23.1.4. Инвестиций в основной капитал по формам собственности

(в фактически действовавших ценах)

	2000	2005	2010	2015	2016	2017	2018	2019
	<b>Миллионов рублей</b>							
<b>Инвестиции в основной капитал - всего</b>	<b>4766.9</b>	<b>13995.9</b>	<b>39454.2</b>	<b>69336.0</b>	<b>78742.1</b>	<b>70831.6</b>	<b>61529.7</b>	<b>44732.6</b>
в том числе по формам собственности:								
российская	3960.2	9139.1	35509.3	51080.9	62826.0	62864.7	45405.4	34997.4
из нее:								
государственная	2957.2	2046.1	3725.0	30182.5	40251.1	35888.2	21479.5	19185.0
муниципальная	183.3	335.8	1016.6	1131.4	2500.6	2584.5	1681.7	1207.6
частная	625.8	5905.8	28785.8	19109.2	19473.6	23430.6	21581.8	13900.4
потребительской кооперации	21.5	69.8	367.2	28.2	13.9	22.6	16.6	10.4
общественных и религиозных организаций (объединений)	5.1	0.8	2.2	3.8	1.1	284.2	15.5	8.7
смешанная российская	167.0	780.8	1612.6	625.1	572.7	611.6	619.8	676.6
собственность государственных корпораций	-	-	-	0.5	13.1	43.0	10.4	8.8
иностранная	98.0	2686.6	1985.8	6156.9	5411.5	3308.0	6724.2	3058.9
совместная российская и иностранная	708.7	2170.2	1959.1	12098.2	10504.6	4659.0	9400.1	6676.4
	<b>В процентах к итогу</b>							
<b>Инвестиции в основной капитал - всего</b>	<b>100</b>	<b>100</b>	<b>100</b>	<b>100</b>	<b>100</b>	<b>100</b>	<b>100</b>	<b>100</b>
в том числе по формам собственности:								
российская	83.1	65.3	90.0	73.7	79.8	88.8	73.8	78.2
из нее:								
государственная	62.0	14.6	9.4	43.5	51.1	50.7	34.9	42.9
муниципальная	3.9	2.4	2.6	1.6	3.2	3.6	2.7	2.7
частная	13.1	42.2	73.0	27.6	24.7	33.1	35.1	31.1
потребительской кооперации	0.5	0.5	0.9	0.0	0.0	0.0	0.0	0.0
общественных и религиозных организаций (объединений)	0.1	0.0	0.0	0.0	0.0	0.4	0.0	0.0
смешанная российская	3.5	5.6	4.1	0.9	0.7	0.9	1.0	1.5
собственность государственных корпораций	-	-	-	0.0	0.0	0.1	0.0	0.0
иностранная	2.0	19.2	5.0	8.9	6.9	4.7	10.9	6.8
совместная российская и иностранная	14.9	15.5	5.0	17.4	13.3	6.6	15.3	14.9

23.1.5. Инвестиции в основной капитал по источникам финансирования <sup>1)</sup>

(в фактически действовавших ценах)

	2000	2005	2010	2015	2016	2017	2018	2019
	<b>Миллионов рублей</b>							
<b>Инвестиции в основной капитал - всего</b>	<b>4328.2</b>	<b>10834.1</b>	<b>30477.2</b>	<b>59640.0</b>	<b>71102.6</b>	<b>62787.4</b>	<b>54434.6</b>	<b>41119.4</b>
в том числе:								
собственные средства	1452.3	5346.5	6867.9	20489.6	20721.3	15127.2	26782.3	26600.4
привлеченные средства	2875.9	5487.6	23609.3	39150.4	50381.3	47660.2	27652.4	14519.0
из них:								
кредиты банков	66.2	177.7	4273.5	634.1	1072.7	751.8	638.3	1444.8
заемные средства других организаций	31.6	2277.3	9709.8	5062.5	4710.7	8976.4	4198.4	3510.7
инвестиции из-за рубежа	x	x	x	к	180.1	к	к	к
бюджетные средства	327.9	1188.9	3497.5	29351.1	38219.1	27488.8	13220.6	6263.8
в том числе из:								
федерального бюджета	124.2	882.3	2148.8	28086.4	36492.6	26029.4	11427.8	4329.1
областного бюджета	203.7	285.4	1251.3	1096.7	1588.8	1153.6	1105.7	1605.2
местного бюджета	x	x	x	167.9	137.8	305.7	687.1	329.4
средства внебюджетных фондов	207.1	12.8	8.6	58.3	98.1	107.9	155.5	104.9
средства организаций и населения, привлеченные для долевого строительства	x	x	x	2332.8	2303.4	2536.5	2176.8	к
прочие	2243.1	1830.8	6120.0	1547.1	3797.1	7686.4	5561.8	1191.8
	<b>В процентах к итогу</b>							
<b>Инвестиции в основной капитал - всего</b>	<b>100</b>	<b>100</b>	<b>100</b>	<b>100</b>	<b>100</b>	<b>100</b>	<b>100</b>	<b>100</b>
в том числе:								
собственные средства	33.6	49.3	22.5	34.4	29.1	24.1	49.2	64.7
привлеченные средства	66.4	50.7	77.5	65.6	70.9	75.9	50.8	35.3
из них:								
кредиты банков	1.5	1.6	14.0	1.1	1.5	1.2	1.2	3.5
заемные средства других организаций	0.7	21.0	31.9	8.5	6.6	14.3	7.7	8.5
инвестиции из-за рубежа	x	x	x	к	0.3	к	к	к
бюджетные средства	7.6	11.0	11.5	49.2	53.8	43.8	24.3	15.2
в том числе из:								
федерального бюджета	2.9	8.1	7.1	47.1	51.3	41.5	21.0	10.5
областного бюджета	4.7	2.6	4.1	1.8	2.2	1.8	2.0	3.9
местного бюджета	x	x	x	0.3	0.2	0.5	1.3	0.8
средства внебюджетных фондов	4.8	0.1	0.0	0.1	0.1	0.2	0.3	0.3
средства организаций и населения, привлеченные для долевого строительства	x	x	x	3.9	3.2	4.0	4.0	к
прочие	51.8	16.9	28.0	2.6	5.3	12.2	10.2	2.9

<sup>1)</sup> Без субъектов малого предпринимательства и объема инвестиций, не наблюдаемых прямыми статистическими методами. С 2015 г. - включая организации со средней численностью до 15 человек, не являющиеся субъектами малого предпринимательства.



### 23.1.6. Инвестиции в основной капитал по видам экономической деятельности <sup>1)</sup>

(в фактически действовавших ценах)

	2017		2018		2019	
	Млн. руб-лей	В % к итогу	Млн. руб-лей	В % к итогу	Млн. руб-лей	В % к итогу
<b>Инвестиции в основной капитал</b>	<b>62787.4</b>	<b>100</b>	<b>54434.6</b>	<b>100</b>	<b>41119.0</b>	<b>100</b>
из них:						
сельское, лесное хозяйство, охота, рыболовство и рыбоводство	1079.4	1.7	876.3	1.6	1147.1	2.8
добыча полезных ископаемых	к	к	58.0	0.1	к	к
обрабатывающие производства	8819.8	14.0	17155.5	31.5	10709.2	26.0
в том числе:						
производство пищевых продуктов	296.0	0.5	680.3	1.2	398.8	1.0
производство напитков	96.5	0.2	8.4	0.0	к	к
обработка древесины и производство изделий из дерева и пробки, кроме мебели, производство изделий из соломки и материалов для плетения	1672.0	2.7	4243.5	7.8	1841.8	4.5
производство бумаги и бумажных изделий	285.8	0.5	216.9	0.4	163.7	0.4
деятельность полиграфическая и копирование носителей информации	523.5	0.8	120.8	0.2	к	к
производство химических веществ и химических продуктов	к	к	8147.0	15.0	6555.4	15.9
производство прочей неметаллической минеральной продукции	999.7	1.6	2094.9	3.8	653.9	1.6
производство готовых металлических изделий, кроме машин и оборудования	304.3	0.5	248.7	0.5	165.9	0.4
производство компьютеров, электронных и оптических изделий	230.1	0.4	229.9	0.4	91.9	0.2
производство электрического оборудования	65.0	0.1	82.4	0.2	38.2	0.1
производство машин и оборудования, не включенных в другие группировки	150.3	0.2	141.6	0.3	150.6	0.4
производство автотранспортных средств, прицепов и полуприцепов	42.4	0.1	44.4	0.1	к	к
производство прочих транспортных средств и оборудования	к	к	55.0	0.1	к	к
производство мебели	111.9	0.2	202.9	0.4	к	к
ремонт и монтаж машин и оборудования	404.2	0.6	к	к	100.2	0.2
обеспечение электрической энергией, газом и паром; кондиционирование воздуха	2596.5	4.1	3336.0	6.1	2178.4	5.3
водоснабжение; водоотведение, организация сбора и утилизации отходов, деятельность по ликвидации загрязнений	299.6	0.5	123.2	0.2	366.9	0.9
строительство	109.2	0.2	40.2	0.1	42.9	0.1
торговля оптовая и розничная; ремонт автотранспортных средств и мотоциклов	854.2	1.4	1227.0	2.3	1025.4	2.5
в том числе:						
торговля оптовая и розничная автотранспортных средств и мотоциклов и их ремонт	к	к	47.2	0.1	к	к
торговля оптовая, кроме оптовой торговли автотранспортными средствами и мотоциклами	269.5	0.4	515.6	0.9	413.7	1.0
торговля розничная, кроме торговли автотранспортными средствами и мотоциклами	584.4	0.9	664.2	1.2	611.6	1.5
транспортировка и хранение	41757.5	66.5	25134.6	46.2	18929.1	46.0
деятельность гостиниц и предприятий общественного питания	62.5	0.1	43.0	0.1	79.4	0.2
деятельность в области информации и связи	983.3	1.6	897.5	1.6	948.0	2.3
деятельность финансовая и страховая	96.6	0.2	210.9	0.4	248.0	0.6

Продолжение таблицы 23.1.6.

	2017		2018		2019	
	Млн. руб-лей	В % к итогу	Млн. руб-лей	В % к итогу	Млн. руб-лей	В % к итогу
деятельность по операциям с недвижимым имуществом	2849.1	4.5	2539.7	4.7	1542.6	3.8
деятельность профессиональная, научная и техническая	261.5	0.4	345.4	0.6	197.6	0.5
деятельность административная и сопутствующие дополнительные услуги	27.9	0.0	217.6	0.4	40.5	0.1
государственное управление и обеспечение военной безопасности; социальное обеспечение	504.9	0.8	568.8	1.0	579.4	1.4
образование	1163.4	1.9	596.1	1.1	1035.0	2.5
деятельность в области здравоохранения и социальных услуг	666.5	1.1	695.1	1.3	1203.6	2.9
деятельность в области культуры, спорта, организации досуга и развлечений	568.4	0.9	363.8	0.7	479.1	1.2
предоставление прочих видов услуг	4.6	0.0	5.9	0.0	29.0	0.1

<sup>1)</sup> Без субъектов малого предпринимательства и объема инвестиций, не наблюдаемых прямыми статистическими методами, включая организации со средней численностью до 15 человек, не являющиеся субъектами малого предпринимательства.

## 23.2. Финансовые вложения организаций

### 23.2.1. Структура финансовых вложений организаций <sup>1)</sup>

(миллионов рублей)

	2005	2010	2015	2016	2017	2018	2019
<b>Общий объем финансовых вложений</b>	<b>30711.2</b>	<b>139232.0</b>	<b>312405.8</b>	<b>378099.5</b>	<b>289273.6</b>	<b>254351.9</b>	<b>198080.6</b>
в том числе:							
<b>долгосрочные финансовые вложения</b>	<b>1482.0</b>	<b>12174.5</b>	<b>40811.7</b>	<b>11395.3</b>	<b>2284.5</b>	<b>2305.5</b>	<b>5787.2</b>
из них:							
в паи, акции и другие формы участия в капитале	1000.3	10220.6	35265.8	9654.0	514.2	433.0	5238.5
в долговые ценные бумаги и депозитные сертификаты	7.1	243.1	к	1318.9	к	к	к
предоставленные займы	456.1	1629.3	4006.3	418.9	110.6	559.4	349.3
прочие долгосрочные финансовые вложения	18.6	81.5	580.8	к	к	-	66.0
<b>краткосрочные финансовые вложения</b>	<b>29229.3</b>	<b>127057.5</b>	<b>271594.1</b>	<b>366704.2</b>	<b>286989.1</b>	<b>252046.3</b>	<b>192293.4</b>
из них:							
в паи, акции и другие формы участия в капитале	-	2141.2	к	66.5	к	к	к
в долговые ценные бумаги и депозитные сертификаты	384.7	935.8	354.1	945.0	2820.4	2844.3	7033.0
банковские вклады	х	х	256952.2	355131.3	274302.2	240961.8	173381.0
предоставленные займы	3328.4	4073.6	12978.9	6631.2	5828.7	6183.7	9804.5
прочие краткосрочные финансовые вложения	25516.1	119906.9	1290.7	3930.2	3721.1	2053.5	2059.5

<sup>1)</sup> Здесь и далее в разделе без субъектов малого предпринимательства, бюджетных учреждений, банков, страховых организаций и негосударственных пенсионных фондов.

### 23.2.2. Финансовые вложения организаций по видам экономической деятельности

(миллионов рублей)

	2017	2018	2019
<b>Всего</b>	<b>289273.6</b>	<b>254351.9</b>	<b>198080.6</b>
из них:			
обработывающие производства	270569.4	235297.5	178340.8
из них:			
производство пищевых продуктов	2993.9	479.5	151.4
производство прочей неметаллической минеральной продукции	76.3	45.0	к
производство компьютеров, электронных и оптических изделий	7688.2	1962.6	2016.7
производство машин и оборудования, не включенных в другие группировки	2738.2	2685.9	8377.7
обеспечение электрической энергией, газом и паром; кондиционирование воздуха	2192.9	1993.4	к
строительство	139.4	к	2585.7
торговля оптовая и розничная; ремонт автотранспортных средств и мотоциклов	13271.7	13712.1	9392.9
в том числе торговля оптовая, кроме оптовой торговли автотранспортными средствами и мотоциклами	11120.5	13219.3	9098.0
деятельность по операциям с недвижимым имуществом	2052.0	1606.4	к
деятельность профессиональная, научная и техническая	378.9	185.5	694.2

### Методологические пояснения

**Таблица 23.1.1. Инвестиции в нефинансовые активы** включают в себя следующие элементы: инвестиции в основной капитал и инвестиции в произведенные нефинансовые активы.

**Таблица 23.1.2. - 23.1.6.** Основное место в системе показателей, характеризующих объемы и структуру инвестиций в нефинансовые активы, занимают **инвестиции в основной капитал**, которые представляют собой совокупность затрат, направленных на строительство, реконструкцию (включая расширение и модернизацию) объектов, которые приводят к увеличению их первоначальной стоимости, приобретение машин, оборудования, транспортных средств, производственного и хозяйственного инвентаря, бухгалтерский учет которых осуществляется в порядке, установленном для учета вложений во внеоборотные активы; культивируемые биологические ресурсы.

Начиная с 2013 года, в соответствии с методологией системы национальных счетов (СНС), в инвестиции в основной капитал включены инвестиции в объекты интеллектуальной собственности: произведения науки, литературы и искусства; программное обеспечение и базы данных для ЭВМ, изобретения, полезные модели, промышленные образцы, селекционные достижения, произведенные нематериальные поисковые затраты, затраты на научно-исследовательские, опытно-конструкторские и технологические работы и т.д.

В состав инвестиций в основной капитал включены затраты, осуществленные за счет денежных средств граждан и юридических лиц, привлеченных организациями-застройщиками для долевого строительства.

Начиная с 2001 г. инвестиции в основной капитал учитываются без налога на добавленную стоимость.

Индекс физического объема инвестиций в основной капитал рассчитан в сопоставимых ценах. В качестве сопоставимых цен приняты среднегодовые цены предыдущего года.

Распределение инвестиций в основной капитал по видам экономической деятельности осуществляется в соответствии с классификатором ОКВЭД, исходя из назначения основных средств, т. е. той сферы деятельности, в которой они будут функционировать.

Распределение инвестиций в основной капитал по видам экономической деятельности осуществляется в соответствии с классификатором ОКВЭД2, исходя из назначения основных средств, т. е. той сферы деятельности, в которой они будут функционировать. С 1 января 2017 года Росстат перешел на разработку официальной статистической информации в соответствии с Общероссийским классификатором видов экономической деятельности (ОКВЭД2) ОК 029-2014 (КДЕС Ред.2) принятым приказом Росстандарта от 31 января 2014 г. №14-ст (в ред. от 10 ноября 2016 года №1745-ст).

**Инвестиции в здания (кроме жилых) и сооружения** - расходы на приобретение и строительство зданий и сооружений, которые складываются из выполненных строительных работ и приходящихся на них прочих капитальных затрат. При этом в затраты на строительство зданий включаются затраты на коммуникации внутри здания, необходимые для его эксплуатации.

**Инвестиции на улучшение земель** - затраты на мелиоративные работы; затраты на проведение культуртехнических работ на землях, не требующих осушения, террасирование крутых склонов; капитальные вложения на коренное улучшение земель; расчистку земельных участков, рекультивацию земли, изменение рельефа (планировку территории), расходы, связанные с предотвращением затопления, расходы, связанные с передачей прав собственности на земли.

**Инвестиции в машины, оборудование, включая хозяйственный инвентарь, и другие объекты** - затраты на приобретение машин, оборудования, транспортных средств, производственного и хозяйственного инвентаря (входящего и не входящего в сметы строений), а также затраты на монтаж энергетического, подъемно-транспортного, насосно-компрессорного и другого оборудования на месте его постоянной эксплуатации, проверку и испытание качества монтажа (индивидуальное опробование отдельных видов машин и механизмов и комплексное опробование вхолостую всех видов оборудования) Данные об инвестициях в основной капитал определены с учетом инвестиционной деятельности субъектов малого предпринимательства и досчетов объемов скрытой и неформальной деятельности. С 2017 года данные по инвестициям в основной капитал по видам основных фондов приведены в соответствии с Общероссийским классификатором основных фондов (ОКОФ) ОК 013-2014 (СНС 2008).

**Объекты интеллектуальной собственности** являются результатом производства, преимущественно в форме интеллектуальной деятельности, т.е. это результаты исследований, разработок или инноваций, которые могут продаваться, приносить доход своим разработчикам и пользователям. Их использование ограничено посредством юридической, правовой защиты (патентное, авторское право, смежные права) или другой защиты (организационная и техническая защита: например, применение режима коммерческой тайны к результатам, полученным в ходе выполнения НИОКР, с целью предотвращения их использования другими лицами без разрешения организации).

**Таблица 23.2.1., 23.2.2. Финансовые вложения** - инвестиции организации в государственные и муниципальные ценные бумаги, ценные бумаги других организаций, в том числе долговые ценные бумаги, в которых дата и стоимость погашения определена (облигации, векселя); вклады в уставные (складочные) капиталы других организаций (в том числе дочерних и зависимых хозяйственных обществ); предоставленные другим организациям займы, депозитные вклады в кредитных организациях, дебиторская задолженность, приобретенная на основании уступки права требования, вклады организации-товарища по договору простого товарищества и пр.



<b>24. ЦЕНЫ И ТАРИФЫ .....</b>	<b>319</b>
24.1. Индексы цен в секторах экономики .....	319
24.2. Индексы цен и тарифов в 2018 и 2019 годах (диаграмма) .....	319
24.3. Индексы потребительских цен и средние потребительские цены на товары и услуги .....	319
24.3.1. Индекс потребительских цен (тарифов) на товары и услуги .....	319
24.3.2. Индексы потребительских цен (тарифов) на отдельные группы и виды товаров и услуг .....	320
24.3.3. Средние потребительские цены на отдельные виды продовольственных товаров .....	322
24.3.4. Средние потребительские цены на отдельные виды непродовольственных товаров .....	322
24.3.5. Средние потребительские цены (тарифы) на отдельные виды услуг .....	323
24.3.6. Стоимость условного (минимального) набора продуктов питания.....	324
24.3.7. Структура стоимости условного (минимального) набора продуктов питания .....	325
24.4. Индексы цен и средние цены на рынке жилья .....	325
24.4.1. Индексы цен на первичном рынке жилья .....	325
24.4.2. Индексы цен на вторичном рынке жилья .....	325
24.4.3. Средние цены на первичном рынке жилья .....	326
24.4.4. Средние цены на вторичном рынке жилья.....	326
24.5. Индексы цен производителей .....	326
24.5.1. Индексы цен производителей по видам экономической деятельности .....	326
24.5.2. Индексы цен на продукцию (затраты, услуги) инвестиционного назначения по отдельным видам экономической деятельности.....	327
24.5.3. Индексы цен производителей сельскохозяйственной продукции .....	333
24.5.4. Индексы тарифов на грузовые перевозки автомобильным транспортом.....	333
24.5.5. Индексы тарифов на услуги связи для юридических лиц .....	334
Методологические пояснения.....	334

## 24. ЦЕНЫ И ТАРИФЫ

### 24.1. Индексы цен в секторах экономики

(декабрь к декабрю предыдущего года; в процентах)

	2000	2005	2010	2015	2016	2017	2018	2019
Индекс потребительских цен	120.5	110.3	109.3	112.6	105.2	102.4	104.9	102.5
Индекс цен производителей промышленных товаров <sup>1)</sup>	...	...	...	114.8	105.5	99.4	109.8	97.3
Индекс цен производителей сельскохозяйственной продукции	125.9	105.0	125.7	99.5	106.7	94.5	140.3	85.8
Сводный индекс цен на продукцию (затраты, услуги) инвестиционного назначения <sup>2)</sup>	138.0	104.1	114.0	116.7	106.6	102.4	107.5	103.3
Индекс тарифов на грузовые перевозки автотранспортом	144.6	104.1	101.1	102.2	105.5	103.4	104.7	96.2
Индекс тарифов на услуги связи для юридических лиц	115.5	99.0	107.7	104.9	103.5	105.7	101.3	103.3

<sup>1)</sup> 2015, 2016 гг. - по итогам ретроспективного пересчета индексов цен производителей по ОКВЭД2.

<sup>2)</sup> 2000, 2005 гг. - индекс цен производителей в строительстве; 2010 г. - сводный индекс цен строительной продукции.

### 24.2. Индексы цен и тарифов в 2018 и 2019 годах

(декабрь к декабрю предыдущего года; в процентах)

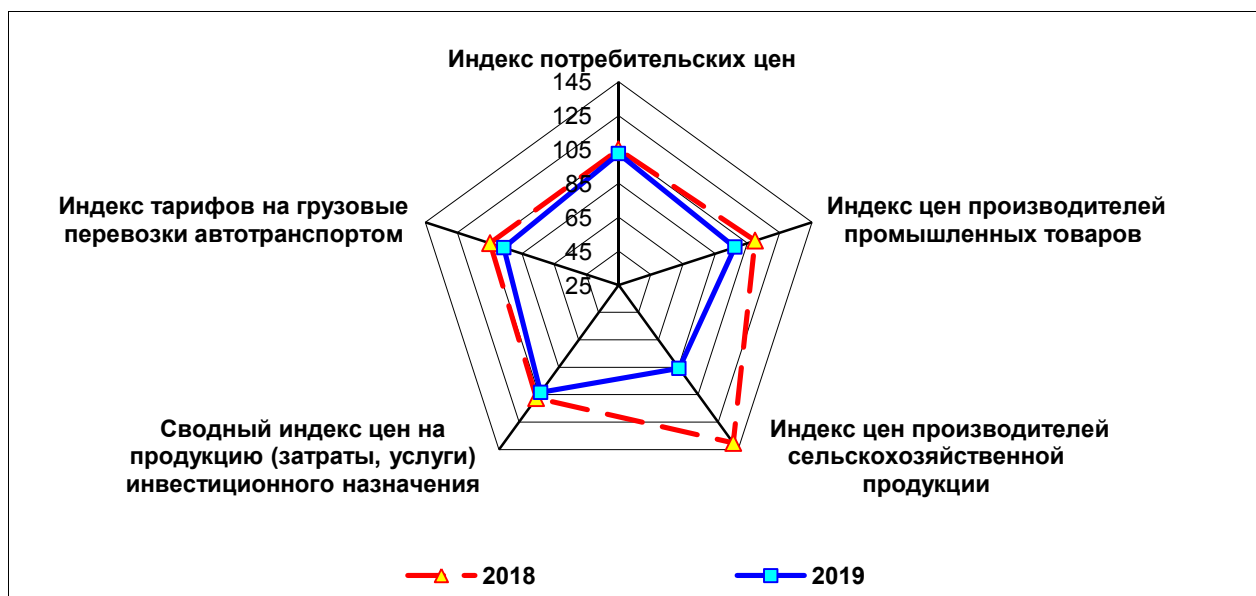

### 24.3. Индексы потребительских цен и средние потребительские цены на товары и услуги

#### 24.3.1. Индекс потребительских цен (тарифов) на товары и услуги

(декабрь к декабрю предыдущего года; в процентах)

	2000	2005	2010	2015	2016	2017	2018	2019
<b>Все товары и платные услуги</b>	<b>120.5</b>	<b>110.3</b>	<b>109.3</b>	<b>112.6</b>	<b>105.2</b>	<b>102.4</b>	<b>104.9</b>	<b>102.5</b>
в том числе:								
Продовольственные товары	118.1	108.9	112.5	114.9	104.4	101.4	105.8	101.8
Продукты питания	117.9	109.3	113.5	114.9	104.1	101.2	106.3	101.9
Алкогольные напитки	119.6	107.2	107.4	114.7	106.7	105.8	100.1	99.8
Непродовольственные товары	119.9	104.2	104.7	113.5	105.5	102.5	104.2	103.5
Платные услуги населению	133.3	122.7	110.0	107.1	106.0	103.6	104.7	102.6

**24.3.2. Индексы потребительских цен (тарифов)  
на отдельные группы и виды товаров и услуг**

(декабрь к декабрю предыдущего года; в процентах)

	2000	2005	2010	2015	2016	2017	2018	2019
<b>Продовольственные товары</b>								
Мясопродукты	130.5	112.2	106.3	105.9	103.9	98.5	111.0	99.8
Мясо и птица	130.7	114.4	108.2	99.1	104.3	94.6	115.9	96.3
Колбасные изделия	134.5	109.3	104.4	108.8	105.2	101.0	107.7	102.5
Рыбопродукты	128.4	110.5	106.7	122.6	106.9	105.6	101.8	105.0
Масло и жиры	91.1	107.3	121.1	121.8	114.6	106.5	104.6	104.7
Маргарин	97.3	103.8	100.6	130.9	111.9	105.6	106.5	100.7
Молоко и молочная продукция	116.9	112.8	114.3	114.4	109.9	105.8	103.5	105.5
Сыр	106.8	109.3	120.7	111.9	109.9	102.4	107.1	104.7
Консервы овощные	114.3	110.6	101.9	135.0	96.7	101.4	107.2	101.4
Консервы фруктово-ягодные	117.3	107.7	93.2	122.5	112.7	107.9	100.9	110.5
Яйца	110.8	88.4	119.6	109.4	99.1	85.1	126.9	87.8
Сахар	183.0	99.2	122.9	124.5	96.0	73.0	132.9	68.7
Кондитерские изделия	106.1	106.3	108.9	124.4	106.1	101.3	100.9	106.2
Варенье, джем, повидло, мед	132.7	108.9	103.4	106.0	104.8	105.3	108.4	104.2
Кофе, чай, какао <sup>1)</sup>	106.3	105.6	105.0	131.7	110.6	103.2	103.1	102.0
Соль, соусы, специи, концентраты	122.2	109.1	100.8	124.1	107.1	100.7	104.7	104.4
Мука	108.7	85.4	118.2	128.0	102.4	98.9	106.2	104.2
Хлеб и хлебобулочные изделия	117.3	104.8	109.2	116.4	107.6	105.9	103.0	105.1
Крупа и бобовые	85.1	103.3	165.8	126.9	103.2	90.1	106.6	113.1
Макаронные изделия	111.1	95.4	108.3	118.9	109.7	100.9	103.9	107.6
Картофель	96.1	132.5	179.4	72.2	104.5	112.2	108.0	88.8
Овощи	86.9	142.4	159.4	115.1	78.7	101.0	102.5	93.6
Фрукты и цитрусовые	92.7	105.6	114.5	131.7	93.5	101.8	103.8	100.8
Безалкогольные напитки	113.3	107.7	99.2	113.9	106.3	101.7	105.7	102.3
Мороженое	108.3	106.3	115.0	113.6	110.4	107.3	109.4	103.5
Алкогольные напитки	119.6	107.2	107.4	114.7	106.7	105.8	100.1	99.8
<b>Непродовольственные товары</b>								
Ткани	126.1	105.7	99.9	117.4	107.0	103.0	100.7	100.7
Одежда и белье	123.0	102.6	108.1	111.3	105.7	102.4	101.3	102.8
Чулочно-носочные изделия	117.5	102.4	103.5	105.7	105.5	101.4	100.2	101.5
Обувь кожаная, текстильная и комбинированная	128.9	101.4	100.6	112.5	106.9	104.2	103.0	102.1
Моющие и чистящие средства	100.2	107.2	103.4	125.8	106.8	103.1	104.9	105.7
Галантерея	123.3	103.4	107.9	117.8	110.4	101.8	103.9	102.3
Нитки швейные	117.2	103.3	116.9	117.0	104.7	111.6	104.9	101.4
Табачные изделия	107.1	103.8	121.7	127.9	111.5	109.3	109.1	109.0
Спички	116.7	106.5	108.1	106.8	93.8	103.2	105.2	102.9
Мебель	130.4	108.0	101.9	107.3	101.3	100.1	105.3	104.2
Ковры и ковровые изделия	127.3	107.8	99.8	119.7	108.2	100.8	101.6	99.96



	2000	2005	2010	2015	2016	2017	2018	2019
Часы	124.7	102.2	104.1	110.2	113.9	101.4	100.1	104.4
Электротовары и другие бытовые приборы	109.1	101.3	100.3	113.6	106.5	98.1	104.9	104.0
Печатные издания	137.2	104.8	107.0	107.1	106.8	109.4	108.0	105.2
Телерадиотовары	105.2	96.7	101.3	108.4	104.9	100.6	106.0	98.0
Строительные материалы	134.1	110.4	101.7	112.8	108.0	105.5	107.3	104.5
Медикаменты	118.3	102.1	95.9	119.9	103.5	97.5	105.2	106.9
Топливо	110.0	151.2	109.7	105.1	104.4	101.9	101.2	100.03
<b>Платные услуги населению</b>								
Бытовые услуги	117.4	119.6	106.3	105.0	103.1	102.1	101.8	102.2
Постановка набоек	124.0	115.9	115.6	118.5	104.7	101.9	97.3	101.8
Ремонт телевизоров цветного изображения <sup>2)</sup>	122.4	123.7	106.8	111.4	100.0	102.2	100.0	103.8
Ремонт холодильников всех марок	147.3	109.1	103.0	138.2	100.7	100.0	100.0	100.0
Химчистка мужского костюма	130.6	129.5	104.9	96.3	104.8	107.9	99.3	106.5
Стирка и глажение белья прямого	138.1	125.8	100.0	104.0	100.0	112.6	100.0	104.4
Услуги фотоателье	120.2	114.9	122.0	120.8	103.5	102.0	99.3	104.4
Услуги бань и душевых	157.0	110.9	103.2	113.3	109.1	104.8	102.7	104.8
Услуги парикмахерских	127.5	117.5	110.4	104.6	102.8	102.3	101.6	104.6
Ритуальные услуги	109.1	109.9	123.4	107.4	99.99	104.2	101.0	101.0
Услуги пассажирского транспорта	139.1	121.4	110.8	102.5	109.2	103.5	110.5	100.9
Услуги связи	135.2	112.1	103.5	102.2	104.7	100.5	100.7	104.4
Жилищно-коммунальные услуги	138.0	131.3	116.1	106.0	108.1	104.9	106.8	102.8
Оплата жилья в домах государственного и муниципального жилищных фондов	120.2	156.7	115.4	102.9	103.9	95.8	105.5	100.8
Газоснабжение	133.2	126.4	118.2	107.5	101.8	103.5	103.4	103.1
Услуги по снабжению электроэнергией	157.0	118.9	108.6	108.5	107.3	103.3	103.4	102.6
Оплата холодного водоснабжения и водоотведения <sup>3)</sup>	125.3	129.6	111.9	108.0	124.4	106.7	111.7	102.3
Отопление	161.2	123.3	123.0	107.9	108.1	104.8	110.0	103.1
Оплата горячего водоснабжения <sup>4)</sup>	145.7	127.9	127.4	107.4	109.5	103.3	108.9	105.0
Услуги дошкольного воспитания	104.4	153.0	104.2	123.1	109.6	105.1	102.9	100.2
Услуги организаций культуры	123.0	111.3	132.1	117.7	106.1	100.0	105.0	100.7
Экскурсионные услуги	122.0	100.0	111.1	100.0	100.0	100.0	105.2	111.5
Санаторно-оздоровительные услуги	135.3	101.1	102.3	104.4	102.0	105.4	107.3	97.4
Медицинские услуги	127.5	120.3	110.2	113.2	109.7	104.8	102.1	108.1
Услуги правового характера	100.0	100.0	100.0	104.9	100.0	107.3	118.3	100.0

<sup>1)</sup> До 2018 г. - чай, кофе.

<sup>2)</sup> 2000, 2005 гг. - ремонт отечественных телевизоров цветного изображения.

<sup>3)</sup> 2000, 2005 гг. - плата за водоснабжение и канализацию.

<sup>4)</sup> 2000, 2005 гг. - плата за горячее водоснабжение.

**24.3.3. Средние потребительские цены на отдельные виды продовольственных товаров**

(на конец года; рублей за килограмм)

	2000	2005	2010	2015	2016	2017	2018	2019
Говядина (кроме бескостного)	53.66	129.73	215.92	326.69	322.79	330.13	364.23	372.46
Куры охлажденные и мороженые	48.30	80.21	98.61	116.69	126.13	112.63	135.35	133.76
Колбаса вареная	64.63	123.86	216.15	279.46	290.99	289.78	318.54	325.64
Масло сливочное	63.51	97.88	211.93	366.45	469.20	540.02	567.49	609.49
Масло подсолнечное	19.85	37.14	68.70	100.98	104.44	99.76	102.54	101.26
Молоко питьевое цельное пастеризованное 2.5-3.2% жирности <sup>1)</sup> , за литр	10.03	15.95	33.71	49.65	56.28	58.99	59.26	62.39
Сметана	33.90	56.37	104.73	160.60	176.65	189.42	200.46	205.81
Яйца куриные, за десяток	16.86	25.69	37.64	60.83	60.37	51.34	65.04	59.41
Сахар-песок	14.82	17.79	38.10	51.74	47.83	34.89	45.01	30.88
Соль поваренная пищевая	2.11	4.51	8.69	12.16	12.93	13.39	13.68	13.95
Мука пшеничная	7.90	11.44	21.12	33.96	35.12	34.30	36.34	39.26
Хлеб ржано-пшеничный	6.87	15.28	29.67	50.67	54.35	58.72	60.86	63.31
Рис шлифованный	12.01	22.69	40.75	64.46	61.26	63.46	65.89	72.71
Крупа манная	9.79	14.24	23.80	38.97	39.03	38.40	40.22	42.95
Картофель	4.49	8.69	25.80	17.00	17.81	20.16	21.77	19.41
Капуста белокочанная свежая	3.48	10.06	28.57	21.24	17.50	15.89	29.23	20.84
Лук репчатый	5.31	12.70	26.87	27.68	21.11	20.48	26.77	24.85
Яблоки	21.04	35.91	60.56	89.43	84.18	86.77	88.49	83.04
Водка крепостью 40% оборотов спирта и выше, за литр	85.72	157.20	230.09	507.94	523.32	545.78	541.79	552.45

<sup>1)</sup> 2000, 2005 гг. - молоко пастеризованное, стерилизованное 2.5% - 3.2% жирности.

**24.3.4. Средние потребительские цены на отдельные виды непродовольственных товаров**

(на конец года; рублей за штуку, пару, литр)

	2000	2005	2010	2015	2016	2017	2018	2019
Костюм-двойка мужской из шерстяных, полушерстяных или смесовых тканей	1598.20	2403.78	4129.28	5245.09	5729.48	6250.93	6424.43	6581.99
Сорочка верхняя мужская из хлопчатобумажных или смесовых тканей	214.67	302.62	418.36	766.14	842.42	937.46	1010.65	1047.99
Пальто женское демисезонное из шерстяных или полушерстяных тканей	2936.24	3144.38	5356.67	7609.80	7748.52	8213.84	8512.77	8773.53
Юбка женская из полушерстяных или смесовых тканей	430.89	547.72	978.68	1369.00	1496.53	1473.09	1424.89	1376.29
Джемпер мужской	422.03	550.16	975.92	1316.08	1372.93	1439.01	1440.51	1431.85

Продолжение таблицы 24.3.4.

	2000	2005	2010	2015	2016	2017	2018	2019
Колготки женские эластичные <sup>1)</sup>	29.48	61.68	95.77	139.25	147.16	150.69	186.39	185.07
Носки мужские, за пару <sup>2)</sup>	20.36	23.49	33.59	42.33	43.47	47.09	48.32	49.37
Сапоги, ботинки мужские зимние с верхом из натуральной кожи	856.63	1445.02	2112.62	2919.74	3065.75	3445.84	3581.64	3706.48
Полуботинки, туфли мужские с верхом из натуральной кожи	686.69	1113.38	1650.68	2426.35	2650.13	2903.98	3019.08	3106.89
Сапоги женские зимние с верхом из натуральной кожи	1696.35	1889.66	3310.84	4332.43	4530.92	5501.14	5637.67	5694.95
Туфли женские модельные с верхом из натуральной кожи	750.89	1341.71	1801.13	2236.61	2707.89	2904.09	2995.07	3026.73
Телевизор цветного изображения	6225.18	6185.19	9769.06	18745.72	19758.06	22221.95	22227.23	21526.33
Бензин автомобильный марки:								
А-76 (АИ-80)	7.56	14.04	20.77	33.47	34.46	37.39	-	-
АИ-92 (АИ-93 и т. п.)	9.00	17.09	23.74	33.67	34.69	37.63	41.16	42.42
АИ-95 и выше	-	19.80	26.56	36.85	37.88	41.06	44.21	45.68

<sup>1)</sup> До 2018 года - колготки женские эластичные плотностью 15-20 DEN.

<sup>2)</sup> До 2017 года - носки мужские из хлопчатобумажной или смесовой пряжи.

### 24.3.5. Средние потребительские цены (тарифы) на отдельные виды услуг

(на конец года; рублей за один вид услуг)

	2000	2005	2010	2015	2016	2017	2018	2019
<b>Бытовые услуги</b>								
постановка набоек, за пару	26.49	74.96	165.88	221.68	232.04	241.63	218.35	236.77
ремонт телевизоров цветного изображения <sup>1)</sup>	128.39	303.57	592.81	1154.40	1154.40	1166.02	1210.20	1256.06
ремонт холодильников всех марок	237.39	420.73	1028.23	1532.28	1543.11	1543.11	1543.11	1783.18
химчистка мужского костюма, за шт.	81.81	279.73	607.92	770.60	807.35	870.74	864.39	920.49
стрижка модельная в женском зале	38.96	98.67	231.18	337.20	445.20	472.27	470.91	487.41
стрижка модельная в мужском зале	36.75	98.81	219.29	302.18	313.04	383.54	399.54	415.16
<b>Ритуальные услуги</b>								
рытье могилы ручным способом на новом месте захоронения	268.44	513.19	2221.00	3395.00	3498.68	3804.18	3863.20	3944.03
изготовление гроба	310.04	752.21	2168.70	3896.99	4043.68	3768.14	3768.14	3850.04
<b>Транспорт пассажирский</b>								
проезд в городском муниципальном автобусе, разовая поездка	3.00	6.55	12.85	19.20	22.00	22.00	26.22	25.52
<b>Услуги связи</b>								
пересылка простого письма внутри России, массой до 20 г, за шт.	2.00	5.60	10.50	17.00	19.00	22.00	22.00	23.00
абонентская плата за неограниченный объем местных телефонных соединений, за месяц	52.50	185.00	340.00	364.18	364.18	369.74	372.94	387.77

Продолжение таблицы 24.3.5.

	2000	2005	2010	2015	2016	2017	2018	2019
<b>Жилищно-коммунальные услуги</b>								
плата за жилье в домах государственного и муниципального жилищных фондов, за м <sup>2</sup> общей площади	2.08	7.23	16.15	27.87	29.06	28.40	30.91	30.56
электроэнергия в квартирах без электроплит, за минимальный объем потребления в расчете за 100 кВт.ч <sup>2)</sup> ,	44.00	124.00	254.00	370.00	397.00	410.0	424.00	435.00
водоснабжение холодное, за м <sup>3</sup>	...	...	...	25.50	29.56	31.30	34.80	36.60
водоотведение, за м <sup>3</sup>	...	...	...	20.58	28.50	30.60	34.41	38.64
отопление, за Гкал <sup>3)</sup>	1.87	10.73	18.23	1567.42	1693.90	1776.63	1954.75	2071.68
газ сетевой, за месяц с человека	5.20	17.20	31.50	53.50	54.60	56.50	58.40	60.20
<b>Услуги учреждений культуры, за билет</b>								
кинотеатр	19.81	70.15	189.74	223.61	245.32	245.56	245.56	239.37
театр	20.00	80.00	150.00	300.00	300.00	300.00	300.00	300.0
<b>Услуги дошкольного воспитания</b>								
детский ясли-сад, за день посещения	4.76	27.35	52.33	87.49	95.87	102.00	106.32	105.50
<b>Санаторно-оздоровительные услуги, за день с человека</b>								
санаторий	469.05	998.00	1707.96	2051.47	2316.00	2044.21	2121.02	2045.86
дом отдыха, пансионат	466.67	960.00	1400.00	4200.00	4200.00	4500.00	4990.00	4990.00
<b>Медицинские услуги</b>								
первичный консультативный прием у врача-специалиста, посещение	28.20	82.38	272.66	599.52	575.28	642.30	717.02	803.50
общий анализ крови, анализ	25.86	69.03	162.28	244.34	270.62	296.09	314.98	369.32

<sup>1)</sup> 2000, 2005 г. - ремонт отечественных телевизоров цветного изображения.

<sup>2)</sup> До 2015 г. - электроэнергия в квартирах без электроплит, за 100 кВт.ч.

<sup>3)</sup> До 2015 г. - за м<sup>2</sup> общей площади.

### 24.3.6. Стоимость условного (минимального) набора продуктов питания

Годы	Декабрь отчетного года, рублей	В процентах к	
		декабрю предыдущего года	среднедушевым денежным доходам населения
2000	700.67	110.3	38.8
2005	1319.39	111.1	24.1
2010	2658.36	119.6	17.0
2015	3685.43	112.1	14.3
2016	3902.99	105.6	15.5
2017	4002.53	102.6	15.7
2018	4281.87	107.0	17.0
2019	4303.34	100.9	16.4

### 24.3.7. Структура стоимости условного (минимального) набора продуктов питания

(декабрь; в расчете на одного человека; в процентах)

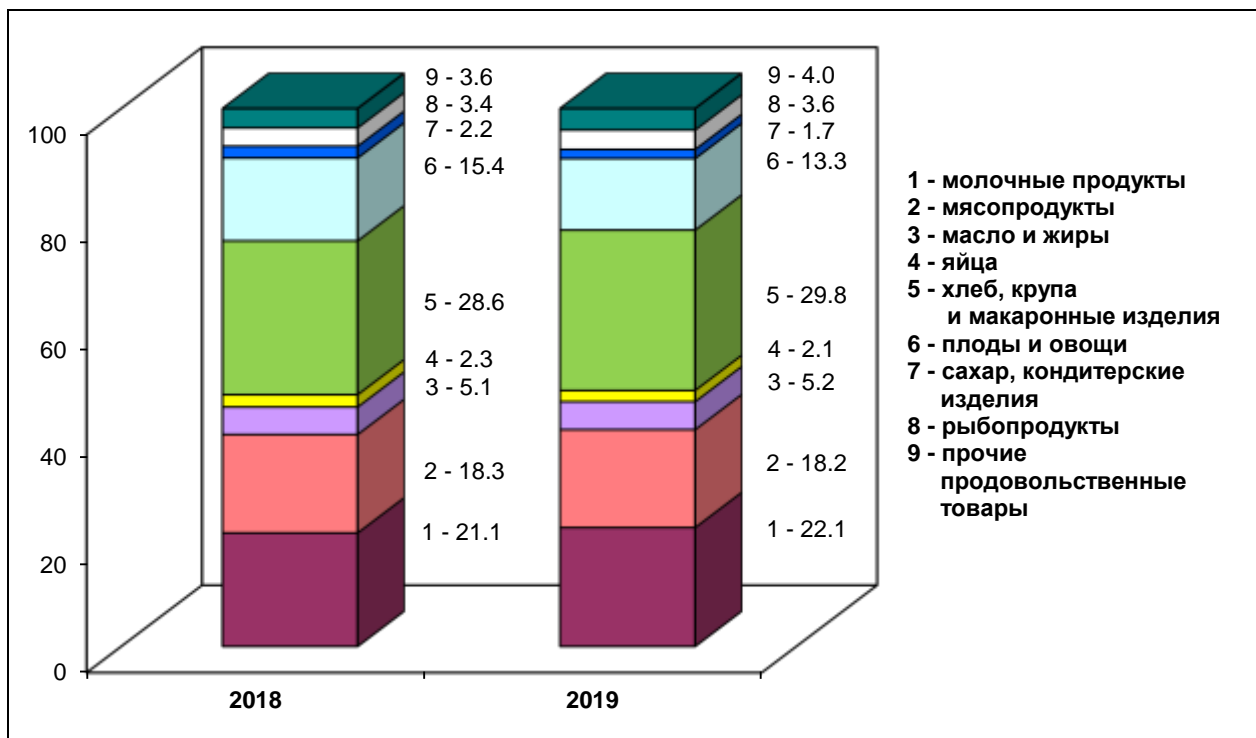

## 24.4. Индексы цен и средние цены на рынке жилья

### 24.4.1. Индексы цен на первичном рынке жилья

(на конец периода; в процентах)

	2000	2005	2010	2015	2016	2017	2018	2019
<b>Все квартиры</b>	<b>102.4</b>	<b>116.0</b>	<b>106.9</b>	<b>88.2</b>	<b>102.1</b>	<b>100.1</b>	<b>108.6</b>	<b>102.0</b>
Среднего качества ( типовые)	103.2	-	100.7	87.9	100.2	95.7	98.7	-
Улучшенного качества <sup>1)</sup>	101.3	116.0	114.3	88.6	99.4	99.9	109.7	102.2
Элитные	-	-	-	85.9	116.2	104.3	96.2	100.0

<sup>1)</sup> Здесь и далее 2000, 2005 гг. - улучшенной планировки.

### 24.4.2. Индексы цен на вторичном рынке жилья

(на конец периода; в процентах)

	2000	2005	2010	2015	2016	2017	2018	2019
<b>Все квартиры</b>	<b>103.4</b>	<b>114.5</b>	<b>96.1</b>	<b>99.9</b>	<b>94.9</b>	<b>97.5</b>	<b>104.2</b>	<b>100.5</b>
Низкого качества	102.1	111.0	92.8	96.2	98.4	98.9	95.8	99.4
Среднего качества ( типовые)	116.2	117.1	95.2	99.8	90.4	96.7	106.4	100.7
Улучшенного качества	98.6	111.6	98.5	100.5	97.6	95.4	107.1	100.1

### 24.4.3. Средние цены на первичном рынке жилья

(на конец периода; рублей за один квадратный метр)

	2000	2005	2010	2015	2016	2017	2018	2019
<b>Все квартиры</b>	<b>4378</b>	<b>14980</b>	<b>33969</b>	<b>41293</b>	<b>40579</b>	<b>39393</b>	<b>43704</b>	<b>45223</b>
Среднего качества ( типовые)	3763	-	32298	40055	39712	36696	36249	-
Улучшенного качества	5072	14980	34464	41010	38397	38532	43923	44979

### 24.4.4. Средние цены на вторичном рынке жилья

(на конец периода; рублей за один квадратный метр)

	2000	2005	2010	2015	2016	2017	2018	2019
<b>Все квартиры</b>	<b>4641</b>	<b>15608</b>	<b>34578</b>	<b>46585</b>	<b>40911</b>	<b>40018</b>	<b>39384</b>	<b>39226</b>
Низкого качества	4375	13384	27651	27401	30344	27819	26816	31718
Среднего качества ( типовые)	4878	15230	34298	46532	37974	36551	36782	37618
Улучшенного качества	4608	16874	36278	48710	43982	40258	41545	42488
Элитные	-	-	-	-	58851	66320	60732	59268

## 24.5. Индексы цен производителей

### 24.5.1. Индексы цен производителей по видам экономической деятельности

(декабрь к декабрю предыдущего года; в процентах)

	2017	2018	2019
<b>Всего по промышленным товарам</b>	<b>99.4</b>	<b>109.8</b>	<b>97.3</b>
<b>Добыча полезных ископаемых</b>	<b>104.4</b>	<b>95.5</b>	<b>103.1</b>
в том числе:			
добыча прочих полезных ископаемых	104.4	95.5	103.1
добыча камня, песка и глины	104.5	95.3	103.1
добыча полезных ископаемых, не включенных в другие группировки	101.7	104.8	103.2
<b>Обрабатывающие производства</b>	<b>98.1</b>	<b>111.0</b>	<b>97.0</b>
в том числе:			
производство пищевых продуктов	93.4	114.3	94.6
производство напитков	100.3	101.1	90.8
обработка древесины и производство изделий из дерева и пробки, кроме мебели, производство изделий из соломки и материалов для плетения	96.9	118.7	91.5
производство бумаги и бумажных изделий	101.1	108.0	91.4
деятельность полиграфическая и копирование носителей информации	101.4	110.4	105.2
производство химических веществ и химических продуктов	100.3	134.6	80.3
производство прочей неметаллической минеральной продукции	105.0	100.6	104.8
производство готовых металлических изделий, кроме машин и оборудования	103.7	117.2	100.8
производство машин и оборудования, не включенных в другие группировки	99.9	108.6	104.0

Продолжение таблицы 24.5.1.

	2017	2018	2019
производство компьютеров, электронных и оптических изделий	100.0	100.0	100.0
производство мебели	103.2	99.5	112.7
<b>Обеспечение электрической энергией, газом и паром; кондиционирование воздуха</b>	<b>108.0</b>	<b>106.4</b>	<b>98.1</b>
производство, передача и распределение электроэнергии	112.0	103.7	100.3
производство, передача и распределение пара и горячей воды	101.1	112.2	93.9
<b>Водоснабжение; водоотведение, организация сбора и утилизация отходов, деятельность по ликвидации загрязнений</b>	...	108.2	101.2
Забор, очистка и распределение воды	...	107.0	101.6
Сбор и обработка сточных вод	...	110.1	100.8

### 24.5.2. Индексы цен на продукцию (затраты, услуги) инвестиционного назначения по отдельным видам экономической деятельности

(декабрь к декабрю предыдущего года; в процентах)

	Сводный индекс цен на продукцию (затраты, услуги) инвестиционного назначения	в том числе производителей на строительную продукцию
	<b>2017</b>	
<b>Всего</b>	<b>102.4</b>	<b>102.5</b>
из них:		
сельское, лесное хозяйство, охота, рыболовство и рыбоводство	100.4	102.6
добыча полезных ископаемых	101.3	103.2
из нее добыча прочих полезных ископаемых	101.3	103.2
обрабатывающие производства	102.0	102.6
из них:		
производство пищевых продуктов	101.5	102.9
производство напитков	101.1	102.9
производство текстильных изделий	100.7	-
обработка древесины и производство изделий из дерева и пробки, кроме мебели, производство изделий из соломки и материалов для плетения	102.2	102.7
производство бумаги и бумажных изделий	101.4	102.1
деятельность полиграфическая и копирование носителей информации	101.9	102.8
производство химических веществ и химических продуктов	102.4	103.0
производство резиновых и пластмассовых изделий	101.3	-
производство прочей неметаллической минеральной продукции	102.2	103.9
производство металлургическое	101.1	-
производство готовых металлических изделий, кроме машин и оборудования	101.3	100.9
производство компьютеров, электронных и оптических изделий	101.9	102.5
производство электрического оборудования	101.2	102.6
производство машин и оборудования, не включенных в другие группировки	102.1	102.0

Продолжение таблицы 24.5.2.

	Сводный индекс цен на продукцию (затраты, услуги) инвестиционного назначения	в том числе производителей на строительную продукцию
производство автотранспортных средств, прицепов и полуприцепов	101.7	102.4
производство прочих транспортных средств и оборудования	102.1	102.5
производство мебели	102.5	102.8
обеспечение электрической энергией, газом и паром; кондиционирование воздуха в том числе:	102.7	102.8
производство, передача и распределение электроэнергии	102.7	102.8
производство и распределение газообразного топлива	102.7	102.8
производство, передача и распределение пара и горячей воды;	101.5	102.8
водоснабжение; водоотведение, организация сбора и утилизации отходов, деятельность по ликвидации загрязнений	101.6	101.8
строительство	103.4	103.5
из него:		
строительство зданий	103.6	103.6
строительство инженерных сооружений	102.0	103.3
торговля оптовая и розничная; ремонт автотранспортных средств и мотоциклов	102.3	102.3
в том числе:		
торговля оптовая и розничная автотранспортными средствами и мотоциклами и их ремонт	102.0	102.7
торговля оптовая, кроме оптовой торговли автотранспортными средствами и мотоциклами	102.4	102.4
торговля розничная, кроме торговли автотранспортными средствами и мотоциклами	101.7	101.8
транспортировка и хранение	103.2	103.3
в том числе деятельность сухопутного и трубопроводного транспорта	104.5	104.6
деятельность трубопроводного транспорта	104.6	104.6
деятельность водного транспорта	102.1	100.3
складское хозяйство и вспомогательная транспортная деятельность	105.7	105.7
деятельность почтовой связи и курьерская деятельность	102.0	102.9
деятельность гостиниц и предприятий общественного питания	101.9	102.1
в том числе:		
деятельность по предоставлению мест для временного проживания	102.32	102.2
деятельность по предоставлению продуктов питания и напитков	101.5	101.9
деятельность в области информации и связи	101.9	102.9
из нее:		
деятельность издательская	101.0	-
деятельность в сфере телекоммуникаций	101.9	102.9
деятельность в области информационных технологий	101.0	-
деятельность финансовая и страховая	101.8	102.2



Продолжение таблицы 24.5.2.

	Сводный индекс цен на продукцию (затраты, услуги) инвестиционного назначения	в том числе производителей на строительную продукцию
деятельность по операциям с недвижимым имуществом	102.2	102.2
деятельность профессиональная, научная и техническая	100.8	101.8
из нее научные исследования и разработки	100.9	101.6
деятельность административная и сопутствующие дополнительные услуги	101.4	105.7
государственное управление и обеспечение военной безопасности; социальное обеспечение	101.1	100.8
образование	102.2	101.3
деятельность в области здравоохранения и социальных услуг	101.8	102.0
деятельность в области культуры, спорта, организации досуга и развлечений	101.9	101.0
	<b>2018</b>	
<b>Всего</b>	<b>107.5</b>	<b>107.1</b>
из них:		
сельское, лесное хозяйство, охота, рыболовство и рыбоводство	111.5	107.4
добыча полезных ископаемых	108.4	108.5
из нее добыча прочих полезных ископаемых	108.4	108.5
обрабатывающие производства	107.6	106.8
из них:		
производство пищевых продуктов	107.9	107.6
производство напитков	107.8	107.6
производство текстильных изделий	-	-
обработка древесины и производство изделий из дерева и пробки, кроме мебели, производство изделий из соломки и материалов для плетения	107.7	107.1
производство бумаги и бумажных изделий	106.8	107.6
деятельность полиграфическая и копирование носителей информации	107.8	107.9
производство химических веществ и химических продуктов	107.4	107.3
производство прочей неметаллической минеральной продукции	108.5	106.8
производство готовых металлических изделий, кроме машин и оборудования	108.5	107.6
производство компьютеров, электронных и оптических изделий	110.4	107.3
производство электрического оборудования	110.4	106.7
производство машин и оборудования, не включенных в другие группировки	108.8	107.7
производство автотранспортных средств, прицепов и полуприцепов	110.3	107.8
производство прочих транспортных средств и оборудования	107.9	106.9
производство мебели	109.3	107.1

	Сводный индекс цен на продукцию (затраты, услуги) инвестиционного назначения	в том числе производителей на строительную продукцию
обеспечение электрической энергией, газом и паром; кондиционирование воздуха	108.0	108.0
в том числе:		
производство, передача и распределение электроэнергии	108.0	108.0
производство и распределение газообразного топлива	108.0	108.0
производство, передача и распределение пара и горячей воды;	108.0	108.0
водоснабжение; водоотведение, организация сбора и утилизации отходов, деятельность по ликвидации загрязнений	107.6	107.2
строительство	106.4	106.3
из него:		
строительство зданий	106.8	106.8
строительство инженерных сооружений	106.9	106.0
торговля оптовая и розничная; ремонт автотранспортных средств и мотоциклов	107.7	107.8
в том числе:		
торговля оптовая и розничная автотранспортными средствами и мотоциклами и их ремонт	107.5	107.4
торговля оптовая, кроме оптовой торговли автотранспортными средствами и мотоциклами	107.7	107.6
торговля розничная, кроме торговли автотранспортными средствами и мотоциклами	108.0	108.4
транспортировка и хранение	108.8	108.8
в том числе деятельность сухопутного и трубопроводного транспорта	108.5	108.5
деятельность трубопроводного транспорта	109.2	108.6
деятельность водного транспорта	107.5	-
складское хозяйство и вспомогательная транспортная деятельность	109.0	109.0
деятельность почтовой связи и курьерская деятельность	107.3	-
деятельность гостиниц и предприятий общественного питания	107.5	107.0
в том числе:		
деятельность по предоставлению мест для временного проживания	107.2	106.8
деятельность по предоставлению продуктов питания и напитков	108.1	107.1
деятельность в области информации и связи	109.4	107.3

Продолжение таблицы 24.5.2.

	Сводный индекс цен на продукцию (затраты, услуги) инвестиционного назначения	в том числе производителей на строительную продукцию
из нее:		
деятельность издательская	110.7	-
деятельность в сфере телекоммуникаций	109.3	107.3
деятельность в области информационных технологий	110.8	-
деятельность финансовая и страховая	109.1	106.6
деятельность по операциям с недвижимым имуществом	106.8	106.6
деятельность профессиональная, научная и техническая	108.5	107.0
из нее научные исследования и разработки	116.1	107.4
деятельность административная и сопутствующие дополнительные услуги	108.2	108.0
государственное управление и обеспечение военной безопасности; социальное обеспечение	106.7	106.5
образование	108.0	106.1
деятельность в области здравоохранения и социальных услуг	112.7	106.8
деятельность в области культуры, спорта, организации досуга и развлечений	106.5	105.7
	<b>2019</b>	
<b>Всего</b>	<b>103.3</b>	<b>102.6</b>
из них:		
сельское, лесное хозяйство, охота, рыболовство и рыбоводство	102.7	102.1
добыча полезных ископаемых	106.0	102.4
из нее добыча прочих полезных ископаемых	105.9	102.4
обрабатывающие производства	104.1	102.4
из них:		
производство пищевых продуктов	103.2	102.3
производство напитков	105.8	102.3
производство текстильных изделий	106.1	102.8
обработка древесины и производство изделий из дерева и пробки, кроме мебели, производство изделий из соломки и материалов для плетения	106.2	103.2
производство бумаги и бумажных изделий	106.5	102.4
деятельность полиграфическая и копирование носителей информации	104.3	102.0
производство химических веществ и химических продуктов	103.7	102.5
производство резиновых и пластмассовых изделий	106.8	-
производство прочей неметаллической минеральной продукции	105.0	103.2
производство металлургическое	106.8	-
производство готовых металлических изделий, кроме машин и оборудования	104.3	102.3
производство компьютеров, электронных и оптических изделий	102.2	102.3
производство электрического оборудования	105.4	102.6
производство машин и оборудования, не включенных в другие группировки	101.9	102.4

	Сводный индекс цен на продукцию (затраты, услуги) инвестиционного назначения	в том числе производителей на строительную продукцию
производство автотранспортных средств, прицепов и полуприцепов	103.7	102.1
производство прочих транспортных средств и оборудования	106.7	-
производство мебели	105.2	103.0
обеспечение электрической энергией, газом и паром; кондиционирование воздуха	104.0	102.7
в том числе:		
производство, передача и распределение электроэнергии	102.7	102.7
производство и распределение газообразного топлива	101.7	102.6
производство, передача и распределение пара и горячей воды;	107.1	103.6
водоснабжение; водоотведение, организация сбора и утилизации отходов, деятельность по ликвидации загрязнений	105.1	103.8
строительство	101.7	101.0
из него:		
строительство зданий	100.9	100.8
строительство инженерных сооружений	102.1	101.2
торговля оптовая и розничная; ремонт автотранспортных средств и мотоциклов	103.0	101.7
в том числе:		
торговля оптовая и розничная автотранспортными средствами и мотоциклами и их ремонт	107.1	-
торговля оптовая, кроме оптовой торговли автотранспортными средствами и мотоциклами	102.1	101.8
торговля розничная, кроме торговли автотранспортными средствами и мотоциклами	103.8	101.5
транспортировка и хранение	101.4	102.7
в том числе деятельность сухопутного и трубопроводного транспорта	102.9	102.8
деятельность трубопроводного транспорта	102.1	102.8
деятельность водного транспорта	110.0	104.0
складское хозяйство и вспомогательная транспортная деятельность	100.2	101.6
деятельность почтовой связи и курьерская деятельность	106.3	-
деятельность гостиниц и предприятий общественного питания	103.9	102.6
в том числе:		
деятельность по предоставлению мест для временного проживания	103.4	102.6
деятельность по предоставлению продуктов питания и напитков	106.6	102.6
деятельность в области информации и связи	105.2	103.5
из нее:		
деятельность издательская	105.3	-
деятельность в сфере телекоммуникаций	105.1	103.4
деятельность в области информационных технологий	106.1	103.6

Продолжение таблицы 24.5.2.

	Сводный индекс цен на продукцию (затраты, услуги) инвестиционного назначения	в том числе производителей на строительную продукцию
деятельность финансовая и страховая	105.8	102.5
деятельность по операциям с недвижимым имуществом	101.6	102.5
деятельность профессиональная, научная и техническая	102.0	102.7
из нее научные исследования и разработки	106.1	102.3
деятельность административная и сопутствующие дополнительные услуги	103.1	102.3
государственное управление и обеспечение военной безопасности; социальное обеспечение	103.4	103.0
образование	106.3	103.3
деятельность в области здравоохранения и социальных услуг	106.2	102.5
деятельность в области культуры, спорта, организации досуга и развлечений	105.2	103.6

### 24.5.3. Индексы цен производителей сельскохозяйственной продукции

(в процентах к предыдущему году)

	2000	2005	2010	2015	2016	2017	2018	2019
<b>Продукция сельского хозяйства - всего</b>	<b>127.0</b>	<b>132.9</b>	<b>109.4</b>	<b>109.5</b>	<b>101.1</b>	<b>102.1</b>	<b>107.8</b>	<b>107.2</b>
в том числе:								
продукция растениеводства	140.3	110.7	123.5	114.1	107.1	103.3	101.2	100.3
из нее:								
зерновые и зернобобовые культуры	128.6	101.9	102.0	100.0	100.0	-	-	-
картофель	111.5	100.1	121.1	110.7	76.0	109.1	113.7	85.2
овощи	152.0	110.4	125.7	114.6	107.9	103.1	100.7	100.5
продукция животноводства	125.4	135.5	108.0	109.2	100.6	102.0	108.2	107.5
из нее:								
скот и птица (в живом весе)	131.0	157.5	101.4	109.0	100.5	102.6	108.4	107.7
молоко сырое крупного рогатого скота	120.5	119.0	121.4	101.9	103.3	107.3	99.6	113.7
яйца куриные	127.9	95.8	100.9	119.9	100.2	85.9	109.2	96.5

### 24.5.4. Индексы тарифов на грузовые перевозки автомобильным транспортом

(декабрь к декабрю предыдущего года; в процентах)

	2000	2005	2010	2015	2016	2017	2018	2019
<b>Транспорт - всего</b>	<b>144.6</b>	<b>104.1</b>	<b>101.1</b>	<b>102.2</b>	<b>105.5</b>	<b>103.4</b>	<b>104.7</b>	<b>96.2</b>
из него:								
международное сообщение	97.2	104.1	100.0	99.8	117.5	109.3	112.2	89.0
междугородное сообщение	155.0	109.0	105.1	103.2	100.0	100.3	101.3	100.0
внутригородское и пригородное сообщение	142.6	100.0	105.1	100.0	100.0	106.2	100.0	100.0

### 24.5.5. Индексы тарифов на услуги связи для юридических лиц

(на конец периода; в процентах к концу периода предыдущего периода)

	2000	2005	2010	2015	2016	2017	2018	2019
<b>Услуги связи - всего</b>	<b>115.5</b>	<b>99.0</b>	<b>107.7</b>	<b>104.9</b>	<b>103.5</b>	<b>105.7</b>	<b>101.3</b>	<b>103.3</b>
в том числе:								
национальная почтовая	110.7	119.4	135.9	110.2	109.9	115.4	103.2	104.6
местная телефонная	111.1	112.8	108.9	104.4	102.2	101.5	101.2	103.3
междугородная телефонная	119.1	95.0	100.0	100.0	100.0	100.0	100.0	105.0
документальная электросвязь	119.6	124.1	116.7	102.3	101.2	100.6	100.3	100.2
проводное радиовещание	100.0	147.8	106.7	104.8	109.1	112.5	100.0	100.0
подвижная связь	-	92.0	100.0	100.0	100.0	118.3	100.0	106.4

### Методологические пояснения

**Таблицы 24.1. - 24.3. Индекс потребительских цен (ИПЦ)** измеряет отношение стоимости фиксированного перечня товаров и услуг в ценах текущего периода к его стоимости в ценах предыдущего (базисного) периода и характеризует изменение во времени общего уровня цен на товары и услуги, приобретаемые населением для непроизводственного потребления. ИПЦ является важнейшим показателем, характеризующим уровень инфляции, и используется при пересчете макроэкономических показателей из текущих цен в сопоставимые цены.

Расчет ИПЦ производится путем объединения двух информационных потоков:

данных об изменении цен, полученных методом регистрации цен и тарифов на потребительском рынке;

данных о структуре фактических потребительских расходов домашних хозяйств за два смежных года.

В набор товаров и услуг, разработанный для наблюдения за ценами, включены товары и услуги массового потребительского спроса. Отбор позиций произведен с учетом их относительной важности для потребления населением, представительности с точки зрения отражения динамики цен на однородные товары, устойчивого наличия их в продаже.

Отбор позиций произведен с учетом их значимости для потребления населения, представительности с точки зрения отражения динамики цен на однородные товары, устойчивого наличия их в продаже.

Исходной информацией для расчета ИПЦ являются данные регистрации цен на товары и услуги с конкретными потребительскими свойствами. На их основе определяются средние сопоставимые цены отчетного и предыдущего периодов. Сопоставимой считается цена, зарегистрированная в одной и той же организации торговли (сферы услуг) на один и тот же или аналогичный по качеству товар (услугу).

При агрегации индексов на отдельные товары, товарные группы и услуги в целом по региону используются индивидуальные индексы цен на товары и услуги по городам и удельный вес численности населения обследуемой территории в общей численности.

Исходя из агрегатных индексов цен на товары и услуги по субъекту Российской Федерации, федеральному округу и доли расходов на их приобретение в потребительских расходах населения определяются индексы цен на основные группы (продовольственные товары и непродовольственные товары, услуги), а также ИПЦ по субъекту Российской Федерации, федеральному округу.

**Таблицы 24.3.6., 24.3.7. Стоимость условного (минимального) набора продуктов питания** определена на основе минимального набора продуктов питания для мужчин трудоспособного возраста (приведен в Методологических рекомендациях по определению потребительской корзины для основных социально-демографических групп населения в целом по Рос-

сийской Федерации и в субъектах, утвержденных постановлением Правительства Российской Федерации от 17 февраля 1999 года № 192).

Указанный показатель отражает межрегиональную дифференциацию уровней потребительских цен и не является составляющим элементом величины прожиточного минимума, определяемого в субъектах Российской Федерации, что объясняется различием методологических подходов при их формировании. При расчете стоимости минимального набора продуктов питания используются единые (установленные в целом по Российской Федерации) минимальные объемы потребления, в то время как при расчете величины прожиточного минимума - объемы сформированные на основе зонирования субъектов Российской Федерации в зависимости от факторов, влияющих на особенности потребления продуктов питания.

**Таблицы 24.4.1., 24.4.2. Индексы цен на первичном и вторичном рынке жилья** рассчитываются на основе зарегистрированных цен соответственно на вновь построенные квартиры и на квартиры функционирующего жилого фонда, находящиеся в собственности, если они являются объектом совершения рыночных сделок.

Наблюдение ведется по выборочному кругу организаций, осуществляющих операции с недвижимостью. При регистрации цен на квартиры учитываются их количественные и качественные характеристики.

**Таблицы 24.1., 24.5.1. Индекс цен производителей промышленных товаров** рассчитываются на основании регистрации цен на товары (услуги)-представители в базовых организациях. Цены производителей представляют собой фактически сложившиеся на момент регистрации цены указанных организаций на произведенные товары (оказанные услуги), предназначенные для реализации на внутреннем рынке (без косвенных товарных налогов - налога на добавленную стоимость, акциза и т. п.). В качестве товаров-представителей принимаются однородные группы продукции с точки зрения основных качественных параметров, а также потребительских свойств, характера используемого сырья, материалов и технологических процессов при их производстве.

Рассчитанные по товарам (услуги)-представителям индексы цен производителей последовательно агрегируются в индексы цен соответствующих видов, групп, классов, разделов экономической деятельности. В качестве весов используют данные об объеме производства в стоимостном выражении базисного периода.

**Таблицы 24.1., 24.5.2. Сводный индекс цен на продукцию (затраты, услуги) инвестиционного назначения** отражает общее изменение цен в строительстве объектов различных видов экономической деятельности и рассчитывается как агрегированный показатель из индексов цен производителей на строительную продукцию, приобретения машин и оборудования инвестиционного назначения и на прочую продукцию (затраты, услуги) инвестиционного назначения, взвешенных по доле этих элементов в общем объеме инвестиций в основной капитал.

Расчет индекса цен производителей на строительную продукцию проводится на основе данных формы отчетности о ценах на материалы, детали, конструкции, приобретенные в базовых подрядных организациях, а также на базе технологических моделей, разработанных по видам экономической деятельности с учетом территориальных особенностей строительства.

Индекс цен на машины и оборудование инвестиционного назначения исчисляется по данным об изменении цен производителей этого оборудования, а также транспортных расходов, ставки налога на добавленную стоимость и других расходов.

**Таблицы 24.1., 24.5.3. Индексы цен производителей сельскохозяйственной продукции** исчисляется на основании регистрации в отобранных для наблюдения сельскохозяйственных организациях цен на основные виды товаров-представителей, реализуемых заготовительным, перерабатывающим организациям, на рынке, через собственную торговую сеть, населению непосредственно с транспортных средств, на ярмарках, биржах, аукционах, организациям, коммерческим структурам и т. п.. Цены производителей сельскохозяйственной продукции приводятся с учетом надбавок и скидок за качество реализованной продукции без расходов на транспортировку, экспедирование, погрузку и разгрузку продукции, а также без НДС.

**Таблицы 24.1., 24.5.4. Индексы тарифов на грузовые перевозки** характеризуют изменение за текущий период тарифов на грузовые перевозки без учета изменения за этот период структуры перевезенных грузов по разнообразным признакам: по виду и размеру отправки груза, скорости доставки, расстоянию перевозки, территории перевозки, типу подвижного состава, степени использования его грузоподъемности и др.

По каждому виду транспорта регистрируются тарифы на услуги-представители. За услугу-представитель принимается перевозка одной тонны массового груза определенным видом транспорта на фиксированное расстояние. Обследование тарифов осуществляется в выборочной совокупности транспортных организаций. В качестве весов используются доходы соответствующего вида транспорта от перевозок грузов за базисный период.

**Таблицы 24.1., 24.5.5. Индекс тарифов на услуги связи для юридических лиц** характеризует изменение тарифов на услуги связи для бюджетных и коммерческих организаций, оказанные как по свободным тарифам, так и по регулируемым на федеральном уровне.

Расчет индексов тарифов на услуги связи основан на ежемесячном наблюдении за тарифами на 15 видов услуг-представителей связи для юридических лиц в столицах республик, центрах краев, областей, автономных округов и городах федерального значения Российской Федерации.

При расчете сводных индексов тарифов в качестве весов используются данные о доходах услуг связи за предыдущий год.





<b>25. ВНЕШНЕЭКОНОМИЧЕСКАЯ ДЕЯТЕЛЬНОСТЬ .....</b>	<b>339</b>
25.1. Внешняя торговля.....	339
25.1.1. Внешнеторговый оборот области .....	339
25.1.2. Внешняя торговля области с государствами-участниками СНГ .....	339
25.1.3. Товарная структура внешней торговли с государствами-участниками СНГ .....	340
25.1.4. Внешняя торговля с основными странами дальнего зарубежья .....	341
25.1.5. Товарная структура внешней торговли со странами дальнего зарубежья .....	342
25.1.6. Экспорт важнейших товаров из Новгородской области .....	343
25.1.7. Импорт важнейших товаров в Новгородскую область .....	344
25.1.8. Экспорт и импорт услуг .....	345
25.1.9. Структура внешнеторгового оборота услуг .....	346
25.1.10. Структура экспорта и импорта услуг по видам .....	346
МЕТОДОЛОГИЧЕСКИЕ ПОЯСНЕНИЯ.....	347

## 25. ВНЕШНЕЭКОНОМИЧЕСКАЯ ДЕЯТЕЛЬНОСТЬ

### 25.1. Внешняя торговля <sup>1)</sup>

#### 25.1.1. Внешнеторговый оборот области

(миллионов долларов США)

	2000	2005	2010	2015	2016	2017	2018	2019
<b>Внешнеторговый оборот</b>	<b>348.9</b>	<b>1134.7</b>	<b>1605.5</b>	<b>1663.5</b>	<b>1375.2</b>	<b>1444.2</b>	<b>1783.8</b>	<b>2157.9</b>
в том числе:								
<b>экспорт</b>	<b>271.6</b>	<b>801.9</b>	<b>1115.5</b>	<b>1040.1</b>	<b>937.8</b>	<b>1054.8</b>	<b>1343.1</b>	<b>1588.9</b>
из него:								
страны дальнего зарубежья	256.4	721.1	976.2	927.4	822.9	961.7	1208.2	1445.6
государства-участники СНГ	15.2	80.8	139.4	112.7	114.9	93.1	134.9	143.3
<b>импорт</b>	<b>77.3</b>	<b>332.8</b>	<b>490.0</b>	<b>623.4</b>	<b>437.4</b>	<b>389.4</b>	<b>440.7</b>	<b>569.0</b>
из него:								
страны дальнего зарубежья	56.7	265.9	434.9	528.1	411.1	351.6	401.6	533.7
государства-участники СНГ	20.6	66.9	55.0	95.3	26.3	37.8	39.1	35.3

#### 25.1.2. Внешняя торговля области с государствами-участниками СНГ

(в фактически действовавших ценах; миллионы долларов США)

	Экспорт							Импорт						
	2000	2010	2015	2016	2017	2018	2019	2000	2010	2015	2016	2017	2018	2019
<b>Всего</b>	<b>15.2</b>	<b>139.4</b>	<b>112.7</b>	<b>114.9</b>	<b>93.1</b>	<b>134.9</b>	<b>143.3</b>	<b>20.6</b>	<b>55.0</b>	<b>95.3</b>	<b>26.3</b>	<b>37.8</b>	<b>39.1</b>	<b>35.3</b>
в том числе:														
Азербайджан	0.1	5.2	1.7	1.5	2.2	3.0	4.5	0.3	0.9	0.0	-	-	-	-
Армения	0.1	1.0	0.7	0.2	0.5	0.5	1.0	0.0	-	-	-	-	-	-
Беларусь	3.3	65.0	39.3	54.7	39.1	44.1	55.4	13.0	45.1	80.4	8.5	15.0	21.1	20.1
Казахстан	3.6	40.5	34.7	30.2	26.8	26.8	33.3	0.1	1.0	2.4	3.0	3.8	6.5	3.1
Киргизия	0.4	4.4	7.4	1.9	0.4	0.7	2.5	0.0	-	0.0	0.0	0.1	-	-
Республика Молдова	0.2	2.0	0.5	0.3	0.5	0.3	10.3	1.1	0.6	3.2	4.8	5.0	4.0	3.5
Таджикистан	0.3	1.1	0.5	0.3	0.1	0.2	0.2	0.0	-	-	-	-	-	-
Туркменистан	-	0.2	0.2	0.1	-	0.1	0.1	0.0	-	-	-	-	-	-
Узбекистан	0.6	3.2	1.3	2.3	2.1	5.1	7.2	0.1	0.0	0.8	0.4	0.5	0.1	0.8
Украина	6.6	16.6	26.5	23.2	21.3	53.8	31.4	5.9	7.4	8.5	9.5	12.9	6.5	7.5

<sup>1)</sup> 2010г. - с 1 июля 2010 г. - данные по Республике Казахстан по экспорту приведены на основе статистического учета, без учета данных по импорту. С 2015 г. - с учетом данных взаимной торговли с государствами - членами ЕАЭС. По данным ФТС России на 30.04.2020 года.

### 25.1.3. Товарная структура внешней торговли с государствами-участниками СНГ

(в фактически действовавших ценах)

	Млн. долларов США							В процентах к итогу						
	2000	2010	2015	2016	2017	2018	2019	2000	2010	2015	2016	2017	2018	2019
<b>Экспорт - всего</b>	<b>15.2</b>	<b>139.4</b>	<b>112.7</b>	<b>114.9</b>	<b>93.1</b>	<b>134.9</b>	<b>143.3</b>	<b>100</b>	<b>100</b>	<b>100</b>	<b>100</b>	<b>100</b>	<b>100</b>	<b>100</b>
в том числе:														
продовольственные товары и сельскохо- зяйственное сырье	2.7	33.9	11.0	2.8	5.4	5.9	10.0	18.0	24.3	9.7	2.4	5.8	4.4	6.9
минеральные продукты	-	1.1	0.1	1.4	1.8	2.0	2.9	-	0.8	0.1	1.2	2.0	1.5	2.0
продукция химиче- ской промышленно- сти, каучук	1.9	11.9	13.0	17.6	12.9	47.8	60.3	12.2	8.5	11.5	15.3	13.9	35.4	42.1
кожевенное сырье, пушнина и изделия из них	0.0	0.0	0.8	0.3	0.2	0.1	0.1	0.3	0.0	0.7	0.2	0.3	0.1	0.0
древесина и целлю- лозно-бумажные изделия	0.2	36.8	38.2	33.0	30.0	31.9	19.0	1.6	26.4	33.9	28.7	32.3	23.6	13.2
текстиль, текстиль- ные изделия, обувь	-	0.9	12.2	11.2	8.7	8.8	7.7	-	0.7	10.8	9.8	9.3	6.5	5.4
металлы, драгоцен- ные камни и изделия из них	0.3	24.4	15.1	27.4	12.5	6.8	4.2	2.0	17.5	13.4	23.8	13.4	5.0	2.9
машины, оборудова- ние и транспортные средства	6.5	13.0	6.4	7.4	9.3	18.4	22.4	42.5	9.3	5.7	6.4	10.0	13.6	15.7
другие товары	3.5	17.4	16.0	14.0	12.2	13.4	16.8	23.4	12.5	14.2	12.2	13.1	9.9	11.7
<b>Импорт - всего</b>	<b>20.6</b>	<b>55.0</b>	<b>95.3</b>	<b>26.3</b>	<b>37.8</b>	<b>39.1</b>	<b>35.3</b>	<b>100</b>	<b>100</b>	<b>100</b>	<b>100</b>	<b>100</b>	<b>100</b>	<b>100</b>
в том числе:														
продовольственные товары и сельскохо- зяйственное сырье	3.9	15.9	16.6	7.8	10.6	13.1	9.0	18.9	28.9	17.4	29.5	28.0	33.5	25.5
минеральные продукты	0.7	1.6	3.5	4.1	6.4	5.6	6.5	3.5	3.0	3.7	15.5	16.9	14.4	18.3
продукция химиче- ской промышленно- сти, каучук	4.7	3.1	2.2	1.2	5.2	10.7	13.3	23.0	5.6	2.3	4.7	13.9	27.2	37.6
кожевенное сырье, пушнина и изделия из них	0.2	0.1	-	-	0.1	0.1	-	1.1	0.1	-	-	0.0	0.2	-
древесина, и целлюлозно- бумажные изделия	0.3	0.2	1.2	0.3	0.3	0.5	1.4	1.5	0.4	1.3	1.3	0.8	1.4	4.0
текстиль, текстиль- ные изделия, обувь	1.0	4.8	1.4	3.5	3.9	4.8	1.0	4.8	8.7	1.5	13.4	10.2	12.3	2.7
металлы, драгоцен- ные камни и изделия из них	3.4	19.5	9.4	2.1	2.0	0.9	0.7	16.3	35.5	9.8	7.9	5.3	2.4	2.0
машины, оборудова- ние, транспортные средства	3.5	6.1	60.1	6.4	8.7	2.6	2.8	17.2	11.0	63.0	24.4	22.9	6.7	7.8
другие товары	2.8	3.7	1.0	0.9	0.7	0.8	0.7	13.7	6.8	1.0	3.3	2.0	2.0	2.0

**25.1.4. Внешняя торговля с основными странами дальнего зарубежья**

(в фактически действовавших ценах; миллионов долларов США)

	Экспорт							Импорт						
	2000	2010	2015	2016	2017	2018	2019	2000	2010	2015	2016	2017	2018	2019
<b>Всего</b>	<b>256.4</b>	<b>976.2</b>	<b>927.4</b>	<b>822.9</b>	<b>961.7</b>	<b>1208.2</b>	<b>1445.6</b>	<b>56.7</b>	<b>434.9</b>	<b>528.1</b>	<b>411.1</b>	<b>351.6</b>	<b>401.6</b>	<b>533.7</b>
в том числе:														
Австрия	7.5	2.0	1.6	1.6	2.2	2.9	4.2	0.4	1.7	10.1	0.7	1.3	3.2	1.1
Аргентина	0.5	0.3	-	-	0.1	0.1	-	0.0	0.2	0.2	0.1	-	-	-
Бельгия	0.1	0.5	54.2	11.2	2.8	5.7	1.8	0.3	2.4	1.3	1.1	1.5	1.4	1.8
Болгария	0.1	0.0	0.3	0.0	0.2	0.4	1.0	0.0	0.0	-	0.1	0.0	0.1	0.2
Бразилия	2.5	79.6	130.1	104.5	178.1	159.7	261.1	0.1	0.5	0.0	2.1	0.2	0.1	0.3
Венгрия	1.0	0.6	0.1	0.4	0.1	0.5	2.6	0.0	0.3	0.2	0.2	0.8	0.3	0.7
Германия	7.7	27.9	18.6	10.9	15.0	15.4	15.2	14.9	32.5	57.8	37.3	30.3	36.1	36.3
Греция	1.1	1.3	0.5	0.6	0.0	0.2	0.2	0.0	-	0.0	0.0	0.1	0.0	0.0
Грузия	x	1.2	0.2	0.2	0.3	0.6	1.5	x	-	-	-	-	-	-
Дания	1.6	0.2	3.9	3.7	4.0	5.1	5.6	6.3	1.0	9.0	0.5	1.1	1.3	5.0
Египет	0.1	6.2	8.5	8.8	4.7	15.4	14.4	0.0	0.2	-	-	-	-	0.1
Индия	-	3.7	0.7	0.7	0.7	0.7	1.1	0.2	2.0	8.9	13.7	7.1	6.2	13.2
Ирландия	0.3	0.0	0.0	0.1	0.0	0.0	0.3	0.1	10.5	0.3	0.5	0.2	0.5	0.7
Испания	0.8	0.3	0.2	0.4	0.2	5.1	8.4	0.4	3.1	6.6	3.9	4.9	4.9	8.5
Италия	0.6	1.0	2.9	1.6	1.7	8.9	2.4	3.6	12.1	54.8	40.2	48.8	48.6	51.1
Канада	1.9	0.2	1.7	1.8	0.7	0.1	0.0	0.3	-	-	-	0.1	1.2	0.6
Кипр	-	95.4	0.0	0.1	6.2	3.6	3.2	-	-	-	-	-	-	-
Китай	9.2	239.1	225.8	235.7	260.8	301.7	288.9	2.5	48.7	123.9	110.8	43.6	45.4	214.1
Латвия	55.4	37.7	27.5	5.5	4.0	4.9	41.9	0.2	8.8	0.0	0.2	0.0	-	0.1
Литва	5.2	19.2	13.5	8.1	16.3	23.0	12.4	0.1	9.9	0.6	0.4	1.5	0.6	0.0
Малайзия	-	1.3	-	0.3	0.2	2.0	1.1	0.8	7.4	0.2	0.2	0.1	0.1	0.2
Мексика	5.7	1.8	0.1	1.4	1.8	0.3	1.4	0.0	0.1	0.0	0.0	0.0	0.0	0.0
Нидерланды	1.6	4.9	1.3	2.2	4.5	5.0	6.7	0.6	24.6	13.2	9.6	5.4	6.6	7.4
Норвегия	2.2	1.0	1.3	1.0	0.9	3.7	4.5	0.0	0.0	0.0	0.0	0.5	1.0	0.4
Перу	-	7.9	51.1	31.2	20.4	13.8	18.6	-	0.0	0.8	2.9	3.9	4.4	4.3
Польша	3.9	4.1	14.0	18.0	21.2	23.5	18.2	2.4	42.9	14.7	11.7	9.8	11.9	14.8
Португалия	-	0.4	0.0	0.5	0.8	1.0	0.5	0.0	1.1	10.2	9.6	14.9	15.4	11.4
Республика Корея	1.6	1.6	7.1	6.0	6.9	5.8	4.9	0.2	2.9	14.7	11.7	19.3	17.1	15.5
Соединенное Королевство (Великобритания)	3.6	5.8	2.0	2.8	1.9	2.6	2.8	3.6	8.0	21.2	11.7	11.3	12.4	6.9
Словакия	1.4	0.2	0.3	0.2	0.3	0.4	0.2	0.1	12.5	13.6	10.1	13.4	18.0	16.0
США	9.5	126.7	156.0	136.4	122.4	227.9	243.4	2.5	7.9	3.3	2.2	1.9	2.0	2.9
Таиланд	3.0	44.5	56.8	38.7	25.9	40.8	35.3	0.0	27.8	16.6	16.9	21.1	25.9	15.1
Турция	0.6	4.1	4.8	4.3	11.6	5.2	17.6	0.1	7.4	7.9	6.2	1.9	6.8	16.5
Финляндия	61.7	159.8	71.1	64.5	83.6	91.5	90.3	9.5	55.1	27.6	32.5	30.7	57.8	31.7
Франция	4.1	4.0	-	0.6	0.2	0.6	4.8	1.5	20.8	26.6	6.4	6.3	9.0	16.0
Чешская Республика	0.1	1.2	0.6	0.4	0.6	0.5	0.6	0.8	0.3	6.7	6.5	2.0	1.6	2.1
Швейцария	0.1	0.2	0.2	0.4	0.1	0.0	0.0	0.5	5.5	5.6	6.1	12.8	6.0	4.0
Швеция	2.0	6.2	3.7	42.4	92.7	113.0	85.6	1.1	25.6	18.4	16.4	10.8	12.3	11.9
Эстония	56.8	30.9	22.2	20.3	18.1	22.2	24.0	0.8	2.8	0.1	1.5	4.3	1.4	2.0
Япония	-	9.4	3.4	5.6	4.5	2.6	6.0	0.7	6.3	16.0	1.2	4.1	0.2	1.3

**25.1.5. Товарная структура внешней торговли со странами дальнего зарубежья**

(в фактически действовавших ценах)

	Млн. долларов США							В процентах к итогу						
	2000	2010	2015	2016	2017	2018	2019	2000	2010	2015	2016	2017	2018	2019
<b>Экспорт - всего</b>	<b>256.4</b>	<b>976.2</b>	<b>927.4</b>	<b>822.9</b>	<b>961.7</b>	<b>1208.2</b>	<b>1445.6</b>	<b>100</b>	<b>100</b>	<b>100</b>	<b>100</b>	<b>100</b>	<b>100</b>	<b>100</b>
в том числе:														
продовольственные товары	11.1	30.0	15.9	16.8	17.8	21.9	17.9	4.3	3.1	1.7	2.0	1.9	1.8	1.2
и сельскохозяйственное сырье														
минеральные продукты	0.1	0.1	0.0	0.1	0.3	0.4	0.3	0.0	0.0	0.0	0.0	0.0	0.0	0.0
продукция химической промышленности, каучук	164.3	620.7	666.6	588.6	718.4	877.2	1179.9	64.1	63.6	71.9	71.5	74.7	72.6	81.6
кожевенное сырье, пушнина и изделия из них	0.2	0.0	0.0	-	0.0	-	0.0	0.1	0.0	0.0	-	0.0	-	0.0
древесина, целлюлозно-бумажные изделия	65.7	184.6	152.8	166.3	208.9	275.9	218.1	25.6	18.9	16.5	20.2	21.7	22.8	15.1
текстиль, текстильные изделия, обувь	1.3	0.0	0.0	0.1	0.0	0.0	0.3	0.5	0.0	0.0	0.0	0.0	0.0	0.0
металлы, драгоценные камни и изделия из них	2.1	107.9	71.2	35.7	0.6	0.6	0.6	0.8	11.0	7.7	4.3	0.1	0.0	0.0
машины, оборудование, транспортные средства	5.0	9.4	6.5	4.1	3.7	5.6	2.1	2.0	1.0	0.7	0.5	0.4	0.5	0.1
другие товары	6.6	23.4	14.3	11.3	12.0	26.6	26.4	2.6	2.4	1.5	1.4	1.2	2.2	1.8
<b>Импорт - всего</b>	<b>56.7</b>	<b>434.9</b>	<b>528.1</b>	<b>411.1</b>	<b>351.6</b>	<b>401.6</b>	<b>533.7</b>	<b>100</b>	<b>100</b>	<b>100</b>	<b>100</b>	<b>100</b>	<b>100</b>	<b>100</b>
в том числе:														
продовольственные товары	10.2	70.6	8.0	7.4	5.9	7.0	10.1	18.1	16.3	1.5	1.8	1.7	1.7	1.9
и сельскохозяйственное сырье														
минеральные продукты	0.0	1.1	6.8	9.2	1.6	2.0	2.9	0.1	0.3	1.3	2.2	0.5	0.5	0.5
продукция химической промышленности, каучук	16.3	84.9	72.8	76.1	96.8	96.1	105.8	28.8	19.5	13.8	18.5	27.5	23.9	19.8
кожевенное сырье, пушнина и изделия из них	0.0	2.5	6.7	3.1	1.7	1.6	8.8	0.0	0.6	1.3	0.8	0.5	0.4	1.6
древесина, целлюлозно-бумажные изделия	4.1	74.5	51.1	44.8	29.9	33.2	16.0	7.2	17.1	9.7	10.9	8.5	8.3	3.0
текстиль, текстильные изделия, обувь	1.3	98.6	187.5	165.6	109.8	122.3	263.3	2.3	22.7	35.5	40.3	31.2	30.4	49.3
металлы, драгоценные камни и изделия из них	2.7	14.1	32.8	16.6	20.5	27.8	33.2	4.7	3.2	6.2	4.0	5.8	6.9	6.2
машины, оборудование, транспортные средства	17.2	84.1	153.8	83.7	77.9	104.5	84.1	30.2	19.3	29.1	20.3	22.1	26.0	15.8
другие товары	4.9	4.5	8.6	4.7	7.5	7.2	9.6	8.6	1.0	1.6	1.1	2.1	1.8	1.8

## 25.1.6. Экспорт важнейших товаров из Новгородской области

	2016	2017	2018	2019
Филе рыбное и прочее мясо рыбы (включая фарш), свежие, охлажденные или мороженые, тонн	845.4	1116.7	1239.5	650.8
Шоколад и прочие готовые пищевые продукты, содержащие какао, тонн	51.4	11.8	17.6	26.6
Водка, л 100% спирта, тонн	589.0	1562.0	2346.0	...
Аммиак безводный, тыс. тонн	204.5	423.3	458.5	371.5
Метанол (спирт метиловый), тонн	5127.5	14504.2	16477.4	...
Удобрения минеральные или химические, азотные, тыс. тонн	1991.6	2009.5	2392.7	3251.0
Удобрения минеральные или химические, содержащие два или три питательных элемента азот, фосфор и калий; удобрения прочие; товары данной группы в таблетках или аналогичных формах или в упаковках, брутто - масса которых не превышает 10 кг, тыс. тонн	1038.7	1268.0	1392.0	2286.1
Древесина топливная в виде бревен, поленьев ветвей, вязанок хвороста или в аналогичных видах; древесина в виде щепок или стружки; опилки и древесные отходы и скрап, не агломерированные или агломерированные в виде бревен, брикетов, гранул, тыс. тонн	334.9	361.3	410.7	411.7
Лесоматериалы необработанные, с удаленной или не удаленной корой или заболонью или грубо окантованные или неокантованные, тыс. м <sup>3</sup>	214.9	175.7	289.7	287.9
Лесоматериалы, полученные распиловкой или расщеплением вдоль, строганием или лущением, обработанные или не обработанные строганием, шлифованием, имеющие или не имеющие торцевые соединения, толщиной более 6 мм, тыс. тонн	145.7	141.6	209.7	147.6
Плиты древесно - стружечные, плиты с ориентированной стружкой (osb) и аналогичные плиты (например вафельные плиты) из древесины или других одревесневших материалов, пропитанные или не пропитанные смолами или другими органическими связующими веществами, тыс. м <sup>3</sup>	185.5	249.3	196.3	158.6
Фанера клееная, панели фанерованные и аналогичные материалы из слоистой древесины, тыс. м <sup>3</sup>	125.8	151.8	150.8	175.9
Бумага и картон немелованные прочие, в рулонах или листах, без дальнейшей обработки или необработанные, тонн	1397.3	2200.5	3927.2	2083.1
Обувь с подошвой из резины, пластмассы, натуральной или композиционной кожи и с верхом из натуральной кожи, тыс. пар	180.0	147.9	137.9	109.4
Кирпичи огнеупорные, блоки, плитки и аналогичные огнеупорные керамические строительные материалы, кроме изделий из кремнеземистой каменной муки или аналогичных кремнеземистых пород, тыс. тонн	21.4	22.7	20.4	25.6
Черные металлы, тонн	983.3	894.9	334.9	183.5
Проволока медная, тонн	4724.5	1338.1	449.5	246.5
Машины, оборудование и транспортные средства, млн. долл. США	11.4	13.0	24.0	24.5
в том числе:				
тракторы, штук	1	-	8	-
автомобили легковые и прочие моторные транспортные средства, штук	5	-	1	-
инструменты и аппараты оптические, фотографические, кинематографические, измерительные, контрольные, прецизионные, медицинские или хирургические, их части принадлежности, тыс. долл. США	310.1	762.4	1342.4	578.6

## 25.1.7. Импорт важнейших товаров в Новгородскую область

	2016	2017	2018	2019
Мясо крупного рогатого скота, свежее или охлажденное, тонн	59.1	17.3	1001.7	...
Мясо крупного рогатого скота, замороженное, тонн	1256.7	895.1	692.0	508.4
Баранина или козлятина свежая, охлажденная или замороженная, тонн	198.7	727.9	546.8	...
Филе рыбное и прочее мясо рыбы (включая фарш), свежие, охлажденные или мороженые, тонн	212.9	32.4	16.2	16.5
Молоко и сливки, сгущенные или с добавлением сахара или других подслащивающих веществ, тонн	334.3	157.1	700.6	266.4
Сливочное масло и прочие жиры и масла, изготовленные из молока; молочные пасты, тонн	12.4	61.8	20.5	0.9
Сыры и творог, тонн	5.7	601.0	490.2	194.2
Прочий сахар белый, тонн	120.0	-	84.7	-
Шоколад и прочие готовые пищевые продукты, содержащие какао, тонн	8.5	3.3	12.8	37.6
Плиты, листы, пленка и полосы или ленты, прочие, из пластмасс, непористые и неармированные, неслоистые, без подложки и не соединенные аналогичным способом с другими материалами, тонн	2811.9	3463.7	5163.0	7563.1
Плиты, листы, пленка и полосы или ленты из пластмасс, прочие, тонн	7594.3	8750.4	5222.4	3971.5
Плиты древесно-стружечные, плиты с ориентированной стружкой и аналогичные плиты из древесины или других одревесневших материалов пропитанные или не пропитанные смолами, тыс. м <sup>3</sup>	1.7	39.7	1.8	6.2
Плиты древесноволокнистые из древесины или других одревесневших материалов с добавлением или без добавления смол или других органических веществ, тыс. м <sup>2</sup>	37.4	68.8	11.9	22.0
Бумага и картон, покрытые с одной или с обеих сторон каолином (китайской глиной) или другими неорганическими веществами, с использованием связующего вещества или без него, и без какого - либо другого покрытия, тыс. тонн	28.6	18.7	21.6	22.9
Бумага, картон, целлюлозная вата и полотно из целлюлозных волокон, с покрытием, пропитанные, ламинированные, с окрашенной или декорированной поверхностью или напечатанные, в рулонах или прямоугольных (включая квадратные) листах любого размера, тонн	4324.8	2783.1	2899.2	1466.3
Обувь с подошвой из резины, пластмассы, натуральной или композиционной кожи и с верхом из натуральной кожи, тыс. пар	2911	2029	2227	6428
Черные металлы, тонн	2293.7	1129.5	2249.5	2554.1
Машины, оборудование и транспортные средства, млн. долл. США	90.1	86.5	107.1	86.8
в том числе:				
тракторы, шт.	2	20	-	-
моторные транспортные средства для перевозки грузов, шт	21	34	-	-
инструменты и аппараты оптические, фотографические, кинематографические, измерительные, контрольные, прецизионные, медицинские или хирургические, их части и принадлежности, тыс. долл. США	4077.2	2723.4	4181.6	3573.2
Мебель прочая и ее части, млн. долл. США	0.9	2.4	3.8	5.8



## 25.1.8. Экспорт и импорт услуг

	2000	2005	2010	2015	2016	2017	2018	2019
<b>Тысяч долларов США</b>								
<b>Экспорт - всего</b>	<b>1967.4</b>	<b>7522.0</b>	<b>1869.3</b>	<b>5192.3</b>	<b>2674.6</b>	<b>2644.6</b>	<b>4991.5</b>	<b>4779.4</b>
в том числе:								
страны дальнего зарубежья	1967.4	7518.8	1593.2	2576.6	к	1954.1	2764.6	2812.7
государства-участники СНГ	-	3.2	276.1	2615.7	к	690.5	2226.9	1966.7
<b>Импорт - всего</b>	<b>4968.7</b>	<b>24795.3</b>	<b>41142.6</b>	<b>25865.3</b>	<b>22295.7</b>	<b>24065.9</b>	<b>26226.6</b>	<b>28376.7</b>
в том числе:								
страны дальнего зарубежья	4938.6	24419.3	38305.9	к	22253.5	23644	25893.2	27877.1
государства-участники СНГ	30.1	376.0	2836.7	к	42.2	421.9	333.4	499.6
<b>В процентах к предыдущему году</b>								
<b>Экспорт - всего</b>	<b>133.1</b>	<b>5.7 р</b>	<b>139.0</b>	<b>82.5</b>	<b>51.5</b>	<b>98.9</b>	<b>188.7</b>	<b>95.8</b>
в том числе:								
страны дальнего зарубежья	133.1	5.9 р	130.0	57.5	к	131.1	141.5	101.7
государства-участники СНГ	-	5.2	2.3 р	144.2	к	58.3	3.2 р	88.3
<b>Импорт - всего</b>	<b>42.9</b>	<b>114.3</b>	<b>100.1</b>	<b>133.8</b>	<b>86.2</b>	<b>107.9</b>	<b>109.0</b>	<b>108.2</b>
в том числе:								
страны дальнего зарубежья	42.7	114.9	98.1	к	86.3	106.2	109.5	107.7
государства-участники СНГ	175.0	85.2	138.6	к	54.1	10.0 р	79.0	149.9
<b>В процентах к итогу</b>								
<b>Экспорт - всего</b>	<b>100</b>	<b>100</b>	<b>100</b>	<b>100</b>	<b>100</b>	<b>100</b>	<b>100</b>	<b>100</b>
в том числе:								
страны дальнего зарубежья	100	99.96	85.2	49.6	к	73.9	55.4	58.9
государства-участники СНГ	-	0.0	14.8	50.4	к	26.1	44.6	41.1
<b>Импорт - всего</b>	<b>100</b>	<b>100</b>	<b>100</b>	<b>100</b>	<b>100</b>	<b>100</b>	<b>100</b>	<b>100</b>
в том числе:								
страны дальнего зарубежья	99.4	98.5	93.1	к	99.8	98.2	98.7	98.2
государства-участники СНГ	0.6	1.5	6.9	к	0.2	1.8	1.3	1.8

### 25.1.9. Структура внешнеторгового оборота услуг

(в процентах к итогу)

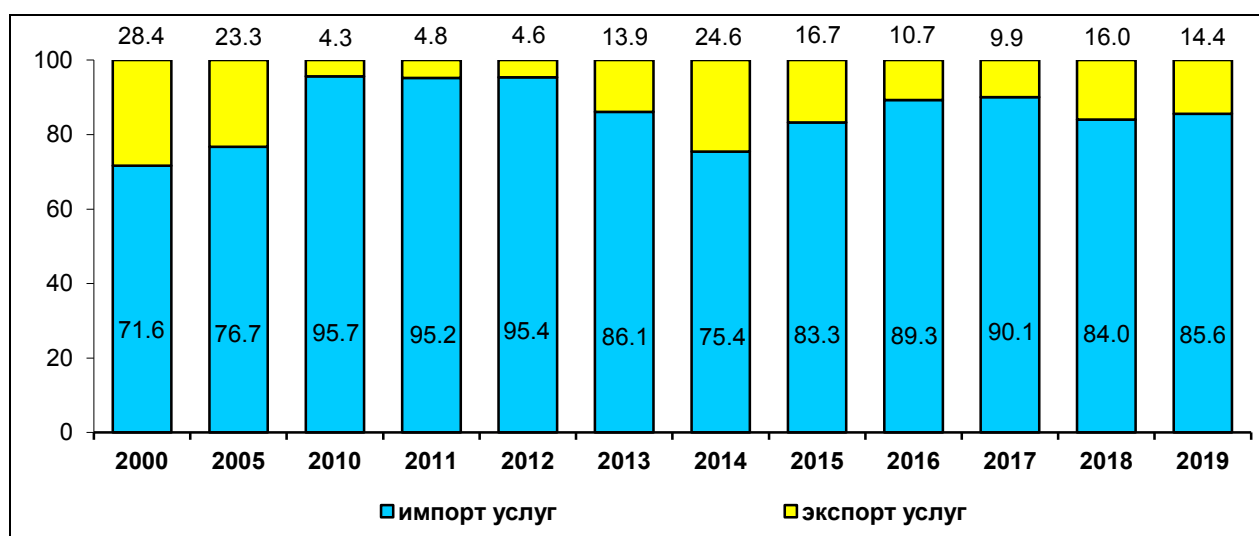

### 25.1.10. Структура экспорта и импорта услуг по видам

(в процентах к итогу)

	2015	2016	2017	2018	2019
<b>Экспорт - всего</b>	<b>100</b>	<b>100</b>	<b>100</b>	<b>100</b>	<b>100</b>
в том числе:					
деловые услуги	99.9	54.5	55.1	71.8	65.5
услуги в области образования	-	-	-	-	к
финансовые услуги	-	-	-	-	-
услуги в области туризма и путешествий	0.1	к	41.3	27.3	31.5
услуги в сфере отдыха, культуры и спорта	-	-	-	-	-
услуги в области здравоохранения и социального обеспечения	-	-	к	к	-
прочие услуги, не включенные в другие группировки	-	-	-	-	к
<b>Импорт - всего</b>	<b>100</b>	<b>100</b>	<b>100</b>	<b>100</b>	<b>100</b>
в том числе:					
деловые услуги	78.4	72.5	91.9	89.2	93.2
услуги связи	к	к	к	0.7	0.03
услуги по распространению	-	к	к	к	0.6
услуги в области образования	к	к	к	к	к

Продолжение таблицы 25.1.10.

	2015	2016	2017	2018	2019
услуги в области охраны окружающей среды	к	-	-	-	-
услуги в области здравоохранения и социального обеспечения	к	-	к	к	к
финансовые услуги	к	-	-	к	к
услуги в области туризма и путешествий	к	к	к	4.9	4.7
услуги в сфере отдыха, культуры и спорта	к	1.1	к	к	к
прочие услуги, не включенные в другие группировки	к	к	к	к	к
строительные и связанные с ними инженерные услуги	к	к	к	к	к

### Методологические пояснения

Данные о внешнеэкономической деятельности организаций области представлены на основе данных ФТС России с учетом данных о взаимной торговле товарами с государствами-членами Евразийского экономического союза (ЕАЭС): 2000 г. - с Республикой Беларусь, 2010 - 2014 гг. - с Республикой Беларусь и Республикой Казахстан, 2015 г. - с Республикой Армения (с 1 января 2015 г.) и Киргизской Республикой (с 12 августа 2015 г.), Республикой Беларусь, Республикой Казахстан. До 2015 г. эти страны входили в состав Евразийского экономического сообщества. Данные по товарам за июль - декабрь 2010 г. приведены без учета взаимной торговли с Республикой Казахстан в связи с отменой таможенного оформления товаров на российско-казахстанской границе с 1 июля 2010 г.

С 2012 года данные формируются Федеральной таможенной службой России по организациям, юридически зарегистрированным на территории Новгородской области с учетом объемов внешнеторговых операций, оформленных вышеуказанными участниками на территории других субъектов РФ.

**Внешняя торговля** - торговля между странами, состоящая из вывоза (экспорта) и ввоза (импорта) товаров и услуг.

Итоги внешней торговли распределены между субъектами Российской Федерации по месту регистрации участников внешнеэкономической деятельности с учетом сведений о данных взаимной торговле со странами ЕАЭС, в соответствии с пунктом 12 Порядка ведения таможенной статистики внешней торговли Российской Федерации по субъектам Российской Федерации, утвержденного приказом ФТС России от 11 сентября 2017г. № 1447

**Таблицы 25.1.1. - 25.1.7. Экспорт товаров** - вывоз товаров с территории Российской Федерации без обязательства об обратном ввозе. Экспорт включает в себя вывоз из страны товаров отечественного производства, а также реэкспорт товаров. К товарам отечественного производства относятся также товары иностранного происхождения, ввезенные в страну и подвергшиеся существенной переработке, изменяющей основные качественные или технические характеристики товаров. К реэкспортным товарам относятся товары, ранее ввезенные на территорию Российской Федерации, а затем вывезенные с этой территории без уплаты таможенных пошлин, налогов и без применения к товарам запретов и ограничений экономического характера.

Учет экспорта товаров производится по ценам франко-граница страны-экспортера (ФОБ), т.е. в цену товара включаются расходы по его доставке до сухопутной границы или до порта отгрузки страны-экспортера.

**Импорт** товаров - ввоз товаров на территорию Российской Федерации без обязательства об обратном ввозе. В импорт включаются ввезенные товары, предназначенные для потребления в экономике страны, и товары, ввозимые на территорию государства в соответствии с режимом реэкспорта.

Учет импорта товаров производится по ценам франко-граница страны-импортера (СИФ), т. е. в цену товара включаются расходы по страхованию и транспортировке товара до границы страны-импортера.

**Внешнеторговый оборот** - сумма экспорта и импорта товаров.

**Таблицы 25.1.8. - 25.1.10. Экспорт и импорт услуг.** Услуга - полезный результат деятельности, удовлетворяющий определенные потребности, но не воплощающийся в материально-вещественной (материальной) форме.

К основным видам международных услуг относятся: транспортные, туристские услуги (поездки), строительство, финансовые, плата за пользование интеллектуальной собственностью и прочие виды услуг, не вошедшие в перечисленные. Представлены по данным платежного баланса Российской Федерации.



<b>26. ОСНОВНЫЕ ПОКАЗАТЕЛИ ПО РЕГИОНАМ СЕВЕРО-ЗАПАДНОГО ФЕДЕРАЛЬНОГО ОКРУГА</b> .....	<b>351</b>
26.1. Численность населения.....	351
26.2. Коэффициенты рождаемости.....	351
26.3. Коэффициенты смертности.....	351
26.4. Коэффициенты естественного прироста, убыли (-) населения .....	352
26.5. Выбросы в атмосферу загрязняющих веществ, отходящих от стационарных источников .....	352
26.6. Среднесписочная численность работников (без внешних совместителей и работников несписочного состава) .....	352
26.7. Уровень занятости населения.....	353
26.8. Численность безработных граждан, зарегистрированных в органах службы занятости населения.....	353
26.9. Среднемесячная номинальная начисленная заработная плата в расчете на одного работника .....	354
26.10. Средний размер назначенных месячных пенсий .....	354
26.11. Величина прожиточного минимума.....	354
26.12. Численность населения с денежными доходами ниже величины прожиточного минимума.....	355
26.13. Общая площадь жилых помещений, приходящаяся в среднем на одного жителя .....	355
26.14. Число организаций, осуществляющих образовательную деятельность по образовательным программам дошкольного образования, присмотр и уход за детьми.....	355
26.15. Заболеваемость .....	356
26.16. Численность врачей.....	356
26.17. Число больничных коек.....	356
26.18. Мощность врачебных амбулаторно-поликлинических организаций.....	357
26.19. Валовой региональный продукт на душу населения .....	357
26.20. Индекс промышленного производства .....	357
26.21. Ввод в действие жилых домов .....	358
26.22. Плотность автомобильных дорог общего пользования с твердым покрытием.....	358
26.23. Число дорожно-транспортных происшествий .....	358
26.24. Объем услуг связи населению в расчете на одного жителя .....	359
26.25.оборот розничной торговли на душу населения .....	359
26.26.оборот общественного питания на душу населения.....	359
26.27.объем платных услуг населению на душу населения .....	360
26.28. Число используемых передовых производственных технологий .....	360
26.29. Сальдированный финансовый результат организаций (прибыль минус убыток) .....	360
26.30. Кредиторская задолженность .....	361
26.31. Дебиторская задолженность .....	361
26.32. Просроченная задолженность по заработной плате .....	361
26.33. Инвестиции в основной капитал на душу населения.....	362
26.34. Индекс потребительских цен .....	362
26.35. Индекс цен производителей промышленных товаров .....	362

## 26. ОСНОВНЫЕ ПОКАЗАТЕЛИ ПО РЕГИОНАМ СЕВЕРО-ЗАПАДНОГО ФЕДЕРАЛЬНОГО ОКРУГА

### 26.1. Численность населения

(на начало года; тысяч человек)

	2001	2006	2011	2016	2017	2018	2019	2020
<b>Российская Федерация</b>	<b>146303.6</b>	<b>143236.6</b>	<b>142865.4</b>	<b>146544.7</b>	<b>146804.4</b>	<b>146880.4</b>	<b>146780.7</b>	<b>146748.6</b>
<b>Северо-Западный федеральный округ</b>	<b>14199.0</b>	<b>13716.4</b>	<b>13625.8</b>	<b>13853.7</b>	<b>13899.3</b>	<b>13952.0</b>	<b>13972.1</b>	<b>13982.0</b>
Республика Карелия	728.8	676.0	642.6	629.9	627.1	622.5	618.1	614.1
Республика Коми	1042.9	963.0	899.2	856.8	850.6	840.9	830.2	820.5
Архангельская область	1369.1	1281.8	1224.9	1174.1	1165.8	1155.0	1144.1	1136.5
Вологодская область	1290.4	1234.9	1201.2	1187.7	1183.9	1176.7	1167.7	1160.4
Калининградская область	957.5	936.6	941.8	976.4	986.3	994.6	1002.2	1012.5
Ленинградская область	1680.4	1685.4	1718.6	1778.9	1791.9	1813.8	1847.9	1875.9
Мурманская область	922.9	839.4	794.1	762.2	757.6	753.6	748.1	741.4
<b>Новгородская область</b>	<b>710.3</b>	<b>665.6</b>	<b>632.8</b>	<b>615.7</b>	<b>612.5</b>	<b>606.5</b>	<b>600.3</b>	<b>596.5</b>
Псковская область	781.8	720.8	671.3	646.4	642.2	636.5	629.7	626.1
г. Санкт-Петербург	4714.8	4712.9	4899.3	5225.7	5281.6	5351.9	5383.9	5398.1

### 26.2. Коэффициенты рождаемости

(на 1000 человек населения)

	2000	2005	2010	2015	2016	2017	2018	2019
<b>Российская Федерация</b>	<b>8.7</b>	<b>10.2</b>	<b>12.5</b>	<b>13.3</b>	<b>12.9</b>	<b>11.5</b>	<b>10.9</b>	<b>10.1</b>
<b>Северо-Западный федеральный округ</b>	<b>7.7</b>	<b>9.2</b>	<b>11.4</b>	<b>12.5</b>	<b>12.4</b>	<b>11.1</b>	<b>10.4</b>	<b>9.6</b>
Республика Карелия	8.7	10.2	12.1	12.2	12.0	10.3	9.8	8.9
Республика Коми	9.4	11.3	12.9	13.7	13.1	11.5	10.2	9.6
Архангельская область	8.8	10.8	12.6	12.4	12.0	10.7	9.8	9.0
Вологодская область	8.8	10.5	12.5	13.7	13.3	11.4	10.5	9.6
Калининградская область	7.9	9.0	11.4	12.7	12.4	11.0	10.3	9.2
Ленинградская область	6.7	7.6	8.8	9.0	9.2	8.3	7.6	7.2
Мурманская область	8.6	10.0	11.7	11.9	11.2	10.3	9.8	9.0
<b>Новгородская область</b>	<b>7.5</b>	<b>9.3</b>	<b>11.3</b>	<b>11.9</b>	<b>11.7</b>	<b>10.3</b>	<b>9.7</b>	<b>8.7</b>
Псковская область	7.4	8.8	10.5	11.0	11.1	9.5	9.3	8.4
г. Санкт-Петербург	6.8	8.4	11.4	13.6	13.8	12.5	11.9	10.9

### 26.3. Коэффициенты смертности

(на 1000 человек населения)

	2000	2005	2010	2015	2016	2017	2018	2019
<b>Российская Федерация</b>	<b>15.3</b>	<b>16.1</b>	<b>14.2</b>	<b>13.0</b>	<b>12.9</b>	<b>12.4</b>	<b>12.5</b>	<b>12.3</b>
<b>Северо-Западный федеральный округ</b>	<b>16.4</b>	<b>17.6</b>	<b>14.9</b>	<b>13.4</b>	<b>13.2</b>	<b>12.8</b>	<b>12.6</b>	<b>12.4</b>
Республика Карелия	16.5	18.5	16.2	15.3	14.8	14.6	14.8	14.2
Республика Коми	12.9	15.5	13.1	12.4	12.3	11.8	11.9	12.0
Архангельская область	16.3	17.1	14.6	13.5	13.5	13.0	13.1	13.0
Вологодская область	16.0	18.8	16.7	14.8	15.0	14.4	14.4	14.1
Калининградская область	15.2	18.2	14.2	13.2	12.6	12.5	12.2	11.8
Ленинградская область	18.8	19.9	15.8	14.0	14.0	13.3	12.9	12.5
Мурманская область	11.6	13.8	11.9	11.6	11.5	11.1	11.3	11.4
<b>Новгородская область</b>	<b>20.1</b>	<b>22.5</b>	<b>20.0</b>	<b>17.5</b>	<b>17.5</b>	<b>17.1</b>	<b>16.7</b>	<b>16.4</b>
Псковская область	22.3	24.6	21.2	18.2	17.9	17.4	17.2	16.8
г. Санкт-Петербург	16.2	15.6	13.4	11.9	11.7	11.4	11.1	11.0

## 26.4. Коэффициенты естественного прироста, убыли (-) населения

(на 1000 человек населения)

	2000	2005	2010	2015	2016	2017	2018	2019
<b>Российская Федерация</b>	<b>-6.6</b>	<b>-5.9</b>	<b>-1.7</b>	<b>0.3</b>	<b>0.0</b>	<b>-0.9</b>	<b>-1.6</b>	<b>-2.2</b>
<b>Северо-Западный федеральный округ</b>	<b>-8.7</b>	<b>-8.4</b>	<b>-3.5</b>	<b>-0.9</b>	<b>-0.8</b>	<b>-1.7</b>	<b>-2.2</b>	<b>-2.8</b>
Республика Карелия	-7.8	-8.3	-4.1	-3.1	-2.8	-4.3	-5.0	-5.3
Республика Коми	-3.5	-4.2	-0.2	1.3	0.7	-0.3	-1.7	-2.4
Архангельская область	-7.5	-6.3	-2.0	-1.1	-1.5	-2.3	-3.3	-4.0
Вологодская область	-7.2	-8.3	-4.2	-1.1	-1.7	-3.0	-3.9	-4.5
Калининградская область	-7.3	-9.2	-2.8	-0.5	-0.1	-1.5	-1.9	-2.6
Ленинградская область	-12.1	-12.3	-7.0	-5.0	-4.8	-5.0	-5.3	-5.3
Мурманская область	-3.0	-3.8	-0.2	0.3	-0.3	-0.8	-1.5	-2.4
<b>Новгородская область</b>	<b>-12.6</b>	<b>-13.2</b>	<b>-8.7</b>	<b>-5.6</b>	<b>-5.8</b>	<b>-6.8</b>	<b>-7.0</b>	<b>-7.7</b>
Псковская область	-14.9	-15.8	-10.7	-7.2	-6.8	-7.9	-7.9	-8.4
г. Санкт-Петербург	-9.4	-7.2	-2.0	1.7	2.1	1.1	0.8	-0.1

## 26.5. Выбросы в атмосферу загрязняющих веществ, отходящих от стационарных источников <sup>1)</sup>

(тысяч тонн)

	2000	2005	2010	2015	2016	2017	2018	2019
<b>Российская Федерация</b>	<b>18819.8</b>	<b>20425.4</b>	<b>19116.0</b>	<b>17295.7</b>	<b>17349.3</b>	<b>17477.5</b>	<b>17068.1</b>	<b>17295.1</b>
<b>Северо-Западный федеральный округ</b>	<b>2335.1</b>	<b>2254.4</b>	<b>2389.1</b>	<b>2142.0</b>	<b>2023.6</b>	<b>1914.8</b>	<b>1827.0</b>	<b>1747.7</b>
Республика Карелия	147.6	129.9	107.9	95.9	116.0	113.6	124.3	121.7
Республика Коми	685.4	670.5	594.8	612.2	568.9	450.9	488.2	391.6
Архангельская область	290.2	314.5	545.3	259.6	245.0	251.0	204.4	136.7
Вологодская область	478.0	478.3	473.9	461.2	440.5	428.7	375.9	412.4
Калининградская область	40.3	28.0	29.5	20.1	20.6	26.4	24.0	22.8
Ленинградская область	192.2	208.9	225.8	247.0	243.4	226.0	217.8	194.5
Мурманская область	373.3	301.1	287.6	275.8	231.8	242.9	214.9	231.2
<b>Новгородская область</b>	<b>50.9</b>	<b>54.6</b>	<b>45.5</b>	<b>70.0</b>	<b>45.7</b>	<b>53.0</b>	<b>56.3</b>	<b>61.2</b>
Псковская область	18.8	16.8	22.3	27.0	33.4	35.2	37.4	39.5
г. Санкт-Петербург	58.4	52.5	56.6	73.2	78.3	87.3	83.9	66.9

<sup>1)</sup> С 2015 г. - включая индивидуальных предпринимателей.

## 26.6. Среднесписочная численность работников (без внешних совместителей и работников несписочного состава)

(тысяч человек)

	2000	2005	2010	2015	2016	2017	2018	2019
<b>Российская Федерация</b>	<b>51238.2</b>	<b>48197.2</b>	<b>46719.0</b>	<b>45106.5</b>	<b>44446.4</b>	<b>44298.8</b>	<b>44150.1</b>	<b>43887.9</b>
<b>Северо-Западный федеральный округ</b>	<b>5410.7</b>	<b>5237.6</b>	<b>5078.5</b>	<b>4923.6</b>	<b>4870.3</b>	<b>4844.4</b>	<b>4844.3</b>	<b>4835.1</b>
Республика Карелия	293.9	259.9	228.3	205.3	193.5	194.6	191.9	186.1
Республика Коми	420.1	395.2	382.9	347.6	332.4	319.5	311.3	306.1
Архангельская область	494.6	464.9	433.9	399.0	392.2	389.9	382.8	376.5
Вологодская область	511.1	478.1	420.9	387.3	378.1	370.4	364.4	357.9
Калининградская область	298.8	313.3	321.2	313.4	315.4	313.4	317.1	315.6
Ленинградская область	553.0	545.1	538.1	514.2	516.2	522.8	530.8	533.7
Мурманская область	355.4	337.1	301.1	282.0	275.3	274.0	268.0	263.5
<b>Новгородская область</b>	<b>248.5</b>	<b>236.8</b>	<b>228.5</b>	<b>208.1</b>	<b>203.8</b>	<b>202.9</b>	<b>199.8</b>	<b>196.3</b>
Псковская область	251.8	231.2	214.9	211.5	204.5	200.9	195.4	192.0
г. Санкт-Петербург	1983.5	1975.9	2008.6	2055.3	2058.8	2056.0	2082.7	2107.5



## 26.7. Уровень занятости населения <sup>1)</sup>

(в процентах)

	2000	2005	2010	2015	2016	2017	2018	2019
<b>Российская Федерация</b>	<b>58.5</b>	<b>61.3</b>	<b>62.7</b>	<b>65.3</b>	<b>65.7</b>	<b>59.5</b>	<b>59.8</b>	<b>59.4</b>
<b>Северо-Западный федеральный округ</b>	<b>60.0</b>	<b>65.1</b>	<b>66.6</b>	<b>67.9</b>	<b>68.3</b>	<b>61.9</b>	<b>61.7</b>	<b>61.6</b>
Республика Карелия	59.4	62.0	62.2	61.9	62.2	55.8	54.8	55.0
Республика Коми	59.1	61.0	64.3	66.2	64.6	59.0	59.4	58.7
Архангельская область	59.5	64.1	63.1	63.0	61.9	57.1	56.2	55.2
Вологодская область	62.3	64.9	64.5	63.5	64.3	56.8	56.5	56.3
Калининградская область	55.9	64.6	61.7	67.2	66.3	60.3	60.9	62.0
Ленинградская область	58.8	63.6	67.1	66.6	66.8	61.7	60.6	60.0
Мурманская область	62.5	66.4	69.0	69.3	68.8	64.8	63.2	64.2
<b>Новгородская область</b>	<b>60.7</b>	<b>62.3</b>	<b>65.2</b>	<b>66.6</b>	<b>66.3</b>	<b>58.3</b>	<b>58.3</b>	<b>57.7</b>
Псковская область	54.2	61.1	60.5	62.6	63.5	54.5	55.5	55.9
г. Санкт-Петербург	61.5	68.0	70.3	72.2	73.5	66.5	66.6	66.4

<sup>1)</sup> По материалам выборочных обследований рабочей силы в среднем за год, до 2017 г. данные по населению в возрасте 15-72 лет, с 2017 г. - по населению в возрасте 15 лет и старше. Данные за 2005 - 2016 гг. пересчитаны в соответствии с ОКВЭД2.

## 26.8. Численность безработных граждан, зарегистрированных в органах службы занятости населения

(По данным Федеральной службы по труду и занятости)

(тысяч человек)

	2000	2005	2010	2015	2016	2017	2018	2019
<b>Российская Федерация</b>	<b>1037.0</b>	<b>1830.1</b>	<b>1589.4</b>	<b>1001.1</b>	<b>894.6</b>	<b>775.5</b>	<b>693.2</b>	<b>691.4</b>
<b>Северо-Западный федеральный округ</b>	<b>118.4</b>	<b>131.8</b>	<b>114.7</b>	<b>79.5</b>	<b>70.2</b>	<b>63.3</b>	<b>58.5</b>	<b>60.1</b>
Республика Карелия	9.8	13.6	9.8	7.8	7.1	6.1	5.9	6.0
Республика Коми	15.8	15.9	13.1	7.7	8.1	7.3	6.7	6.1
Архангельская область	15.3	16.3	15.9	11.4	10.3	9.2	8.9	8.7
Вологодская область	11.4	11.7	16.0	10.3	8.8	7.9	6.4	6.0
Калининградская область	6.6	8.4	10.6	6.6	5.0	4.3	3.5	4.0
Ленинградская область	10.6	9.7	6.4	4.5	4.1	3.5	3.1	3.7
Мурманская область	19.4	19.5	13.3	8.4	7.6	7.1	7.0	6.8
<b>Новгородская область</b>	<b>3.7</b>	<b>5.8</b>	<b>5.3</b>	<b>4.3</b>	<b>3.5</b>	<b>2.9</b>	<b>2.6</b>	<b>2.9</b>
Псковская область	8.5	11.4	7.5	5.0	4.0	3.2	2.4	2.1
г. Санкт-Петербург	17.2	19.4	16.8	13.5	11.8	11.8	12.0	13.9

## 26.9. Среднемесячная номинальная начисленная заработная плата в расчете на одного работника

(рублей)

	2000	2005	2010	2015	2016	2017	2018	2019
<b>Российская Федерация</b>	<b>2223.4</b>	<b>8554.9</b>	<b>20952.2</b>	<b>34029.5</b>	<b>36709.2</b>	<b>36167.0</b>	<b>43723.7</b>	<b>47866.8</b>
<b>Северо-Западный федеральный округ</b>	<b>2531.5</b>	<b>9487.2</b>	<b>23531.5</b>	<b>37930.5</b>	<b>41076.1</b>	<b>44450.0</b>	<b>49823.9</b>	<b>54118.8</b>
Республика Карелия	2559.0	8730.3	20056.0	30704.2	33061.0	34433.5	39402.0	42963.7
Республика Коми	3558.6	11612.1	26139.8	41364.9	43661.7	45688.9	50412.5	53415.5
Архангельская область	2621.0	9874.3	22192.1	38299.6	40789.8	42949.7	48306.6	52434.2
Вологодская область	2561.9	8827.9	18536.4	27444.5	29302.6	31651.2	35496.9	39116.2
Калининградская область	1750.4	6781.3	18455.4	28262.2	29451.1	30580.2	33385.0	35637.1
Ленинградская область	2178.8	8595.9	20768.3	33995.9	36319.2	39333.4	43631.0	46386.5
Мурманская область	3746.9	12509.6	29307.8	45989.4	48985.7	51931.7	58045.0	63715.2
<b>Новгородская область</b>	<b>1742.5</b>	<b>6940.8</b>	<b>16750.8</b>	<b>26346.4</b>	<b>27913.9</b>	<b>29311.1</b>	<b>31462.0</b>	<b>32173.5</b>
Псковская область	1470.7	5734.5	14498.2	21553.3	22398.8	23659.3	26870.9	29441.0
г. Санкт-Петербург	2511.5	10133.9	27189.5	44187.0	48702.5	53740.2	60420.5	65872.4

## 26.10. Средний размер назначенных месячных пенсий <sup>1)</sup>

(на 1 января; рублей)

	2000	2005	2010	2015	2016	2017	2018	2019
<b>Российская Федерация</b>	<b>823.4</b>	<b>2538.2</b>	<b>7593.9</b>	<b>12080.9</b>	<b>17425.6</b>	<b>13323.1</b>	<b>14102.1</b>	<b>14904.4</b>
<b>Северо-Западный федеральный округ</b>	<b>886.3</b>	<b>2828.4</b>	<b>8611.1</b>	<b>13623.6</b>	<b>18978.2</b>	<b>14922.2</b>	<b>15703.1</b>	<b>16581.4</b>
Республика Карелия	949.8	3028.8	9286.3	14870.2	20295.5	16386.2	17325.4	18325.0
Республика Коми	955.4	3182.7	9612.8	15483.6	20904.0	16944.7	17848.3	18834.7
Архангельская область	973.8	3088.9	9462.3	15162.0	20595.6	16708.6	17662.7	18687.2
Вологодская область	875.1	2612.4	7810.5	12407.8	17772.3	13755.1	14587.2	15466.9
Калининградская область	774.4	2495.6	7267.9	11491.9	16829.8	12680.7	13397.4	14189.7
Ленинградская область	824.3	2583.3	7783.6	12439.1	17804.9	13717.0	14468.1	15333.4
Мурманская область	1006.3	3410.9	10287.4	16634.5	22056.8	18122.9	19045.1	20046.0
<b>Новгородская область</b>	<b>827.1</b>	<b>2502.1</b>	<b>7454.8</b>	<b>11822.5</b>	<b>12195.9</b>	<b>13104.3</b>	<b>13884.4</b>	<b>14721.0</b>
Псковская область	811.3	2434.5	7248.3	11432.2	16761.5	12616.5	13359.2	14144.3
г. Санкт-Петербург	879.8	2846.2	8824.5	13739.5	19043.6	14924.1	15616.5	16437.5

<sup>1)</sup> 2000 г. с учетом компенсационных выплат. 2000, 2005 гг. - по состоянию на 31 декабря; 2016 г. - с учетом единовременной выплаты, произведенной в январе 2017 г. в соответствии с Федеральным законом от 22 ноября 2016 г. № 385-ФЗ в размере 5 тысяч рублей.

## 26.11. Величина прожиточного минимума

(в IV квартале; рублей)

	2005	2010	2015	2016	2017	2018	2019
<b>Российская Федерация</b>	<b>3060</b>	<b>5902</b>	<b>9452</b>	<b>9691</b>	<b>9786</b>	<b>10213</b>	<b>10609</b>
Республика Карелия	3216	6754	11569	12007	12203	12829	13307
Республика Коми	3750	7556	12069	12128	12539	12948	13791
Архангельская область (без АО)	3574	7308	12880	10944	11380	11816	12334
Вологодская область	3011	6066	9678	9980	10234	10698	10691
Калининградская область	3221	5729	9630	9948	9628	10939	11392
Ленинградская область	2829	5380	8722	9211	13787	10239	11028
Мурманская область	4820	8432	13582	13562	13787	14649	16688
<b>Новгородская область</b>	<b>2825</b>	<b>5569</b>	<b>9221</b>	<b>9751</b>	<b>9886</b>	<b>10407</b>	<b>10673</b>
Псковская область	2471	5254	10008	10417	10184	10623	10633
г. Санкт-Петербург	3259	5773	10043	10526	10792	11055	11500

### 26.12. Численность населения с денежными доходами ниже величины прожиточного минимума

(в процентах от общей численности населения)

	2000	2005	2010	2015	2016	2017	2018	2019
<b>Российская Федерация</b>	<b>29.0</b>	<b>17.8</b>	<b>12.5</b>	<b>13.4</b>	<b>13.2</b>	<b>12.9</b>	<b>12.6</b>	<b>12.3</b>
Республика Карелия	22.3	15.9	14.9	16.2	16.7	16.5	15.6	15.7
Республика Коми	26.3	14.9	15.6	15.6	16.1	15.7	14.9	15.5
Архангельская область	33.5	17.5	14.0	16.5	15.2	14.3	13.5	13.6
Вологодская область	25.5	18.3	16.8	14.5	13.8	13.9	13.6	12.9
Калининградская область	37.7	19.9	12.4	13.6	14.1	13.8	13.7	13.6
Ленинградская область	50.9	21.1	12.6	10.3	9.7	9.0	8.4	8.8
Мурманская область	24.9	19.1	13.2	12.7	12.0	11.3	9.9	10.6
<b>Новгородская область</b>	<b>34.2</b>	<b>23.8</b>	<b>14.9</b>	<b>13.9</b>	<b>14.8</b>	<b>13.9</b>	<b>13.8</b>	<b>13.9</b>
Псковская область	44.8	19.2	15.6	19.0	19.0	17.7	17.0	16.2
г. Санкт-Петербург	27.3	10.3	8.6	8.5	8.3	7.3	6.6	6.5

### 26.13. Общая площадь жилых помещений, приходящаяся в среднем на одного жителя

(на конец года; квадратных метров общей площади)

	2000	2005	2010	2015	2016	2017	2018	2019
<b>Российская Федерация</b>	<b>19.2</b>	<b>20.8</b>	<b>22.6</b>	<b>24.4</b>	<b>24.9</b>	<b>25.2</b>	<b>25.8</b>	<b>26.3</b>
<b>Северо-Западный федеральный округ</b>	<b>20.9</b>	<b>22.6</b>	<b>24.7</b>	<b>25.7</b>	<b>26.3</b>	<b>27.0</b>	<b>27.5</b>	<b>28.1</b>
Республика Карелия	20.9	23.1	25.7	25.8	26.0	26.2	26.9	27.4
Республика Коми	21.2	23.1	24.7	26.7	27.1	27.9	28.7	28.6
Архангельская область	21.5	23.5	25.3	26.6	27.0	27.5	28.0	28.4
Вологодская область	21.7	23.8	26.1	28.5	29.1	29.6	30.2	31.1
Калининградская область	18.4	20.0	23.6	26.7	27.9	28.1	28.2	28.9
Ленинградская область	21.9	23.5	25.8	25.7	27.1	28.4	29.0	29.7
Мурманская область	21.4	23.2	24.3	25.1	25.1	25.2	25.4	25.5
<b>Новгородская область</b>	<b>22.3</b>	<b>24.7</b>	<b>27.6</b>	<b>29.9</b>	<b>30.6</b>	<b>31.2</b>	<b>31.9</b>	<b>32.6</b>
Псковская область	23.2	25.6	28.1	29.4	29.8	30.4	31.1	31.7
г. Санкт-Петербург	19.8	21.3	23.0	23.6	24.3	24.9	25.4	26.2

### 26.14. Число организаций, осуществляющих образовательную деятельность по образовательным программам дошкольного образования, присмотр и уход за детьми <sup>1)</sup>

	2000	2005	2010	2015	2016	2017	2018	2019
<b>Российская Федерация</b>	<b>51329</b>	<b>46518</b>	<b>45111</b>	<b>50115</b>	<b>49370</b>	<b>48644</b>	<b>47819</b>	<b>47090</b>
<b>Северо-Западный федеральный округ</b>	<b>5051</b>	<b>4420</b>	<b>4233</b>	<b>4268</b>	<b>4174</b>	<b>4124</b>	<b>4059</b>	<b>3979</b>
Республика Карелия	311	273	216	292	283	271	255	237
Республика Коми	636	515	537	485	472	462	461	440
Архангельская область	584	386	319	261	257	257	249	241
Вологодская область	683	643	600	576	533	516	505	509
Калининградская область	282	280	283	286	272	270	268	261
Ленинградская область	492	464	432	485	482	489	486	475
Мурманская область	333	309	311	277	269	252	248	248
<b>Новгородская область</b>	<b>277</b>	<b>241</b>	<b>281</b>	<b>239</b>	<b>235</b>	<b>231</b>	<b>210</b>	<b>173</b>
Псковская область	239	202	183	182	179	180	171	175
г. Санкт-Петербург	1214	1107	1071	1185	1192	1196	1206	1220

<sup>1)</sup> До 2015 г. самостоятельные дошкольные образовательные организации.

### 26.15. Заболеваемость

(зарегистрировано пациентов с диагнозом, установленным впервые в жизни; на 1000 человек населения)

	2000	2005	2010	2015	2016	2017	2018	2019
<b>Российская Федерация</b>	<b>730.5</b>	<b>743.7</b>	<b>780.0</b>	<b>778.2</b>	<b>785.3</b>	<b>778.9</b>	<b>782.1</b>	<b>780.2</b>
<b>Северо-Западный федеральный округ</b>	<b>763.0</b>	<b>758.9</b>	<b>850.8</b>	<b>877.3</b>	<b>930.2</b>	<b>933.7</b>	<b>935.9</b>	...
Республика Карелия	1002.2	1027.1	1078.8	1114.3	1126.2	1175.1	1173.0	1166.0
Республика Коми	1092.3	960.4	1035.2	1072.0	1121.2	1158.5	1119.8	1082.0
Архангельская область	915.3	926.6	1048.5	1030.9	1016.4	1012.3	1018.8	995.9
Вологодская область	850.0	803.1	886.3	889.4	917.6	963.8	985.4	448.8
Калининградская область	598.8	702.7	799.9	701.5	823.4	866.4	848.6	748.8
Ленинградская область	543.1	518.7	548.5	617.0	664.1	660.9	658.3	691.9
Мурманская область	870.1	799.3	891.9	835.5	875.8	825.3	831.9	823.1
<b>Новгородская область</b>	<b>796.8</b>	<b>834.6</b>	<b>881.7</b>	<b>896.5</b>	<b>887.6</b>	<b>866.4</b>	<b>856.4</b>	<b>841.9</b>
Псковская область	617.2	595.6	677.2	660.6	709.5	724.9	724.7	708.6
г. Санкт-Петербург	694.2	724.9	857.1	931.5	1009.6	999.1	1010.7	1004.0

### 26.16. Численность врачей

(на 10000 человек населения)

	2000	2005	2010	2015	2016	2017	2018	2019
<b>Российская Федерация</b>	<b>46.8</b>	<b>48.6</b>	<b>50.1</b>	<b>45.9</b>	<b>46.4</b>	<b>47.5</b>	<b>47.9</b>	<b>48.7</b>
<b>Северо-Западный федеральный округ</b>	<b>51.2</b>	<b>54.3</b>	<b>57.8</b>	<b>54.5</b>	<b>56.4</b>	<b>58.1</b>	<b>58.7</b>	<b>58.9</b>
Республика Карелия	48.7	50.5	50.4	48.4	50.0	51.6	51.3	51.7
Республика Коми	41.3	45.0	47.5	48.4	50.2	51.4	51.9	51.4
Архангельская область	50.4	53.2	56.6	53.2	53.9	55.0	56.0	55.5
Вологодская область	34.7	35.3	34.6	35.2	34.8	35.6	35.3	35.5
Калининградская область	35.9	35.7	34.5	44.6	44.6	45.0	45.4	46.5
Ленинградская область	30.5	30.6	34.4	33.6	35.2	36.1	38.4	37.1
Мурманская область	48.0	50.1	57.4	53.3	53.1	53.2	52.4	51.7
<b>Новгородская область</b>	<b>37.1</b>	<b>39.2</b>	<b>41.3</b>	<b>43.0</b>	<b>43.2</b>	<b>43.3</b>	<b>43.3</b>	<b>43.4</b>
Псковская область	34.8	34.7	34.6	34.1	34.8	34.7	34.0	31.0
г. Санкт-Петербург	74.5	80.0	84.8	73.8	77.5	80.7	81.2	84.9

### 26.17. Число больничных коек

(на 10000 человек населения)

	2000	2005	2010	2015	2016	2017	2018	2019
<b>Российская Федерация</b>	<b>115.0</b>	<b>110.9</b>	<b>93.8</b>	<b>83.4</b>	<b>81.6</b>	<b>80.5</b>	<b>79.9</b>	<b>80.0</b>
<b>Северо-Западный федеральный округ</b>	<b>111.7</b>	<b>108.6</b>	<b>93.2</b>	<b>85.9</b>	<b>83.5</b>	<b>82.6</b>	<b>81.8</b>	<b>81.4</b>
Республика Карелия	121.0	117.1	106.0	77.9	75.5	74.7	74.4	74.9
Республика Коми	119.9	112.8	111.7	103.3	101.5	100.2	100.0	97.9
Архангельская область	123.2	121.6	102.6	97.7	93.5	91.2	88.3	83.8
Вологодская область	118.6	116.8	89.5	84.3	78.0	76.1	77.2	77.0
Калининградская область	113.0	104.6	78.0	88.4	84.7	84.2	82.6	81.5
Ленинградская область	97.9	91.0	73.7	66.0	66.5	63.9	64.9	61.4
Мурманская область	115.3	112.5	124.7	103.8	100.7	96.9	94.1	95.3
<b>Новгородская область</b>	<b>135.7</b>	<b>128.2</b>	<b>98.6</b>	<b>83.0</b>	<b>82.9</b>	<b>81.8</b>	<b>82.2</b>	<b>81.8</b>
Псковская область	125.8	132.5	103.4	85.5	85.0	82.6	84.6	94.2
г. Санкт-Петербург	101.3	100.4	89.3	85.7	83.6	84.5	83.1	83.5

<sup>1)</sup> С 2010 г. - койки круглосуточных стационаров (без коек в дневных стационарах).

## 26.18. Мощность врачебных амбулаторно-поликлинических организаций

(на конец года; на 10000 человек населения; посещений в смену)

	2000	2005	2010	2015	2016	2017	2018	2019
<b>Российская Федерация</b>	<b>243.2</b>	<b>256.0</b>	<b>257.9</b>	<b>263.5</b>	<b>266.6</b>	<b>270.1</b>	<b>272.4</b>	<b>277.5</b>
<b>Северо-Западный федеральный округ</b>	<b>281.0</b>	<b>293.6</b>	<b>297.2</b>	<b>304.7</b>	<b>317.1</b>	<b>319.9</b>	<b>323.6</b>	<b>330.7</b>
Республика Карелия	215.5	243.1	248.9	274.3	283.6	289.1	293.6	298.1
Республика Коми	306.4	343.4	367.9	397.2	404.1	404.7	408.6	409.5
Архангельская область	296.0	338.1	355.2	378.9	382.4	389.6	395.0	400.4
Вологодская область	254.3	276.7	287.4	300.9	308.6	300.2	308.1	309.6
Калининградская область	207.8	217.2	218.3	260.7	258.7	264.0	259.9	274.5
Ленинградская область	255.4	245.6	241.5	244.3	254.4	253.7	259.1	255.9
Мурманская область	238.4	267.2	302.1	293.3	295.9	296.9	299.7	300.3
<b>Новгородская область</b>	<b>269.0</b>	<b>290.7</b>	<b>320.5</b>	<b>330.3</b>	<b>332.3</b>	<b>351.3</b>	<b>356.6</b>	<b>339.6</b>
Псковская область	230.7	241.7	258.4	267.5	277.5	280.4	286.9	291.1
г. Санкт-Петербург	330.9	328.3	314.7	309.4	332.8	336.8	340.0	356.5

## 26.19. Валовой региональный продукт на душу населения

(рублей)

	2000	2005	2010	2015	2016	2017	2018
<b>Российская Федерация</b>	<b>39532</b>	<b>125659</b>	<b>263829</b>	<b>449098</b>	<b>472050</b>	<b>509382</b>	<b>578740</b>
<b>Северо-Западный федеральный округ</b>	<b>42808</b>	<b>130846</b>	<b>289611</b>	<b>520253</b>	<b>556775</b>	<b>582716</b>	<b>645693</b>
Республика Карелия	38539	112950	186651	335945	368250	403077	451436
Республика Коми	56620	176075	390740	613975	641525	680671	796760
Архангельская область	44797	128965	302801	532534	581652	625656	712653
Вологодская область	53433	156380	217827	402652	402455	431059	497040
Калининградская область	24309	87123	208193	359640	392825	421319	461597
Ленинградская область	33265	122024	286435	478065	513308	534596	603240
Мурманская область	59158	156653	292926	525476	568976	585781	642706
<b>Новгородская область</b>	<b>29347</b>	<b>95286</b>	<b>200249</b>	<b>379256</b>	<b>396336</b>	<b>414521</b>	<b>434230</b>
Псковская область	20545	55773	128685	208465	225921	236986	259404
г. Санкт-Петербург	39811	141796	349254	650340	697806	719344	781214

## 26.20. Индекс промышленного производства <sup>1)</sup>

(в процентах к предыдущему году)

	2017	2018	2019
<b>Российская Федерация <sup>2)</sup></b>	103.7	103.5	102.3
<b>Северо-Западный федеральный округ</b>	<b>103.0</b>	<b>102.9</b>	<b>103.8</b>
Республика Карелия	103.7	103.9	100.2
Республика Коми	95.8	102.0	102.4
Архангельская область	104.0	98.3	100.2
Вологодская область	102.4	104.6	103.9
Калининградская область	101.8	104.9	100.4
Ленинградская область	100.5	104.9	104.9
Мурманская область	111.6	101.5	108.0
<b>Новгородская область</b>	<b>105.4</b>	<b>101.5</b>	<b>104.1</b>
Псковская область	107.1	100.1	106.9
г. Санкт-Петербург	105.4	104.4	105.6

<sup>1)</sup> Данные уточнены по итогам ретроспективного пересчета индексов производства, осуществленного в связи с переходом на новый 2018 базисный год

<sup>2)</sup> С учетом поправки на неформальную деятельность.

## 26.21. Ввод в действие жилых домов

(на 1000 человек населения; квадратных метров общей площади)

	2000	2005	2010	2015	2016	2017	2018	2019
<b>Российская Федерация</b>	<b>207</b>	<b>304</b>	<b>404</b>	<b>583</b>	<b>547</b>	<b>540</b>	<b>515</b>	<b>559</b>
<b>Северо-Западный федеральный округ</b>	<b>172</b>	<b>289</b>	<b>409</b>	<b>653</b>	<b>639</b>	<b>644</b>	<b>678</b>	<b>676</b>
Республика Карелия	85	128	221	429	467	356	437	450
Республика Коми	250	164	89	244	281	263	347	287
Архангельская область	56	91	234	334	313	364	281	299
Вологодская область	158	236	340	726	652	459	457	503
Калининградская область	179	283	558	1241	1232	911	918	966
Ленинградская область	233	317	610	1307	1216	1456	1442	1574
Мурманская область	30	10	35	44	78	78	62	60
<b>Новгородская область</b>	<b>125</b>	<b>214</b>	<b>366</b>	<b>582</b>	<b>589</b>	<b>380</b>	<b>438</b>	<b>479</b>
Псковская область	104	137	221	540	423	316	373	481
г. Санкт-Петербург	229	484	546	582	593	665	736	644

## 26.22. Плотность автомобильных дорог общего пользования с твердым покрытием <sup>1)</sup>

(на конец года; километров дорог на 1000 квадратных километров территории)

	2000	2005	2010	2015	2016	2017	2018	2019
<b>Российская Федерация</b>	<b>31</b>	<b>31</b>	<b>39</b>	<b>61</b>	<b>62</b>	<b>62</b>	<b>63</b>	<b>64</b>
<b>Северо-Западный федеральный округ</b>	<b>40</b>	<b>40</b>	<b>45</b>	<b>61</b>	<b>62</b>	<b>62</b>	<b>62</b>	<b>62</b>
Республика Карелия	38	37	37	47	48	48	48	47
Республика Коми	13	13	14	16	16	16	16	16
Архангельская область	12	13	18	21	21	21	21	21
Вологодская область	81	79	81	118	117	116	116	117
Калининградская область	303	306	439	513	519	521	521	524
Ленинградская область	122	127	135	207	207	209	212	216
Мурманская область	17	17	19	23	23	23	23	24
<b>Новгородская область</b>	<b>156</b>	<b>161</b>	<b>175</b>	<b>198</b>	<b>198</b>	<b>198</b>	<b>202</b>	<b>203</b>
Псковская область	180	180	200	299	301	302	303	304

<sup>1)</sup> По данным Росавтодора и Росстата. С 2015 г. - включая протяженность улиц.

## 26.23. Число дорожно-транспортных происшествий <sup>1)</sup>

(на 100000 человек населения)

	2000	2005	2010	2015	2016	2017	2018	2019
<b>Российская Федерация</b>	<b>108</b>	<b>156</b>	<b>140</b>	<b>126</b>	<b>118</b>	<b>115</b>	<b>115</b>	<b>112</b>
<b>Северо-Западный федеральный округ</b>	<b>120</b>	<b>182</b>	<b>168</b>	<b>150</b>	<b>134</b>	<b>131</b>	<b>133</b>	<b>130</b>
Республика Карелия	125	177	122	127	110	101	125	117
Республика Коми	93	177	161	129	129	126	128	119
Архангельская область	96	200	187	145	138	135	134	128
Вологодская область	126	242	174	140	134	127	134	131
Калининградская область	117	151	138	125	140	133	119	110
Ленинградская область	151	178	194	193	166	154	162	156
Мурманская область	107	120	130	99	111	107	118	116
<b>Новгородская область</b>	<b>107</b>	<b>178</b>	<b>246</b>	<b>226</b>	<b>195</b>	<b>189</b>	<b>191</b>	<b>178</b>
Псковская область	128	197	229	219	176	170	160	143
г. Санкт-Петербург	125	180	155	139	116	119	120	123

<sup>1)</sup> По данным МВД России о числе дорожно-транспортных происшествий.

## 26.24. Объем услуг связи населению в расчете на одного жителя

(По данным Минкомсвязи России)

(в фактически действовавших ценах; рублей)

	2000	2005	2010	2015	2016	2017	2018	2019
<b>Российская Федерация</b>	<b>355.1</b>	<b>2446.6</b>	<b>5253.9</b>	<b>6058.3</b>	<b>6005.3</b>	<b>6151.5</b>	<b>6126.0</b>	<b>6352.8</b>
<b>Северо-Западный федеральный округ</b>	<b>515.3</b>	<b>3077.4</b>	<b>6513.6</b>	<b>7276.4</b>	<b>6862.1</b>	<b>8767.4</b>	<b>8703.0</b>	<b>8804.8</b>
Республика Карелия	296.6	1452.0	3419.2	5569.4	5426.4	5959.9	5974.5	6302.3
Республика Коми	383.2	2326.4	5434.3	6411.1	6251.3	6402.6	6414.6	6590.0
Архангельская область	314.7	1467.1	3615.7	5784.5	5327.2	5920.4	6058.8	6348.8
Вологодская область	237.2	1058.1	2629.1	5037.4	4687.3	5091.0	5219.3	5566.0
Калининградская область	331.3	2784.3	4458.8	5465.5	5534.5	5644.0	5736.9	5974.3
Мурманская область	579.2	1958.2	4614.8	7731.7	7475.6	8425.1	8447.2	9020.9
<b>Новгородская область</b>	<b>269.3</b>	<b>1324.2</b>	<b>2856.7</b>	<b>4851.9</b>	<b>4818.9</b>	<b>5057.7</b>	<b>5046.0</b>	<b>5325.2</b>
Псковская область	237.5	1333.7	3171.4	4671.9	4546.4	4889.8	4948.6	5209.5
г. Санкт-Петербург и Ленинградская область	740.9	4658.4	9441.0	8828.6	10544.0	11504.7	11267.9	11144.6

## 26.25. Оборот розничной торговли на душу населения

(рублей)

	2000	2005	2010	2015	2016	2017	2018	2019
<b>Российская Федерация</b>	<b>16046</b>	<b>49063</b>	<b>115591</b>	<b>188017</b>	<b>192982</b>	<b>203029</b>	<b>215074</b>	<b>229104</b>
<b>Северо-Западный федеральный округ</b>	<b>14908</b>	<b>49022</b>	<b>113456</b>	<b>187811</b>	<b>197632</b>	<b>209899</b>	<b>222891</b>	<b>236244</b>
Республика Карелия	13765	42225	92981	164576	170771	180295	196389	209593
Республика Коми	18341	70173	122012	174886	170979	177599	184993	196593
Архангельская область	11845	41707	99898	194266	203019	217241	229576	239516
Вологодская область	10665	28599	70931	132285	136224	145711	159085	170174
Калининградская область	13575	38890	96331	145944	153165	158572	170470	179949
Ленинградская область	9417	37218	99073	175173	191917	205604	221479	235709
Мурманская область	21984	53813	129078	201079	203655	216425	225992	240353
<b>Новгородская область</b>	<b>12958</b>	<b>33306</b>	<b>93969</b>	<b>173380</b>	<b>176740</b>	<b>183565</b>	<b>191135</b>	<b>201392</b>
Псковская область	10180	38821	85525	156702	154488	166753	177129	192571
г. Санкт-Петербург	18292	62239	140782	219750	234947	249460	263120	278027

## 26.26. Оборот общественного питания на душу населения

(рублей)

	2000	2005	2010	2015	2016	2017	2018	2019
<b>Российская Федерация</b>	<b>573</b>	<b>2253</b>	<b>5470</b>	<b>8935</b>	<b>9195</b>	<b>9780</b>	<b>10405</b>	<b>11348</b>
<b>Северо-Западный федеральный округ</b>	<b>638</b>	<b>2435</b>	<b>6373</b>	<b>9584</b>	<b>10674</b>	<b>11314</b>	<b>12122</b>	<b>13646</b>
Республика Карелия	572	1632	3207	6513	7243	7655	8011	8903
Республика Коми	457	2062	5610	9290	9236	9614	10112	11181
Архангельская область	533	1785	4717	10207	11121	12457	13441	14250
Вологодская область	552	1566	3073	5476	5666	6118	6901	7813
Калининградская область	789	2247	4473	9964	10490	11814	13064	13625
Ленинградская область	369	2092	4898	7087	8309	8576	9168	10124
Мурманская область	843	3013	7431	17655	17769	18207	18797	19454
<b>Новгородская область</b>	<b>512</b>	<b>1417</b>	<b>5027</b>	<b>8006</b>	<b>7907</b>	<b>7883</b>	<b>8139</b>	<b>8534</b>
Псковская область	361	1534	3650	6444	7399	7564	8281	9468
г. Санкт-Петербург	832	3376	9437	10977	12887	13619	14568	17170

## 26.27. Объем платных услуг населению на душу населения

(рублей)

	2000	2005	2010	2015	2016	2017	2018	2019
<b>Российская Федерация</b>	<b>4141</b>	<b>15829</b>	<b>34606</b>	<b>54990</b>	<b>58881</b>	<b>62730</b>	<b>66085</b>	<b>69770</b>
<b>Северо-Западный федеральный округ</b>	<b>4100</b>	<b>18246</b>	<b>40835</b>	<b>59657</b>	<b>63458</b>	<b>67818</b>	<b>72353</b>	<b>75407</b>
Республика Карелия	3055	13224	28374	45695	49000	53475	56538	60312
Республика Коми	3458	16967	38456	53332	55234	57366	59864	63567
Архангельская область	2805	13999	37901	54051	56264	59013	62005	66818
Вологодская область	2932	12855	28879	44823	46006	47286	49349	53915
Калининградская область	3133	12818	31661	47096	52243	56645	59692	62493
Ленинградская область	1883	8805	21442	35451	38684	40842	42897	44713
Мурманская область	4618	27048	47426	71921	74718	74736	79716	85000
<b>Новгородская область</b>	<b>2823</b>	<b>12047</b>	<b>30532</b>	<b>53581</b>	<b>53778</b>	<b>52845</b>	<b>54034</b>	<b>55488</b>
Псковская область	1950	9858	24136	36208	38327	40095	42478	45082
г. Санкт-Петербург	6536	26889	57816	79496	85162	92941	100318	102834

## 26.28. Число используемых передовых производственных технологий

	2000	2005	2010	2015	2016	2017	2018	2019
<b>Российская Федерация</b>	<b>70069</b>	<b>140983</b>	<b>203330</b>	<b>218018</b>	<b>232388</b>	<b>240054</b>	<b>254927</b>	<b>262645</b>
<b>Северо-Западный федеральный округ</b>	<b>4708</b>	<b>8031</b>	<b>16622</b>	<b>20081</b>	<b>21653</b>	<b>22204</b>	<b>24093</b>	<b>25365</b>
Республика Карелия	427	476	751	537	614	660	719	707
Республика Коми	12	82	550	710	779	910	1036	1156
Архангельская область	465	448	1298	1426	1416	1480	1484	1168
Вологодская область	108	1791	3209	2533	2624	2992	2833	3167
Калининградская область	377	686	916	795	854	859	908	930
Ленинградская область	106	124	913	1641	1695	1879	2325	2762
Мурманская область	212	660	1112	1201	1236	1145	1380	1375
<b>Новгородская область</b>	<b>658</b>	<b>1073</b>	<b>1680</b>	<b>1866</b>	<b>2092</b>	<b>1983</b>	<b>1927</b>	<b>2134</b>
Псковская область	244	677	1609	1273	1317	1363	1928	1994
г. Санкт-Петербург	2093	2014	4584	8099	9026	8933	9553	9972

## 26.29. Сальдированный финансовый результат организаций (прибыль минус убыток) <sup>1)</sup>

(миллионов рублей)

	2005	2010	2015	2016	2017	2018	2019
<b>Российская Федерация, млрд. рублей</b>	<b>4263.8</b>	<b>7256.4</b>	<b>9366.0</b>	<b>15178.4</b>	<b>11170.0</b>	<b>15658.6</b>	<b>20373.2</b>
<b>Северо-Западный федеральный округ</b>	<b>286268.6</b>	<b>681580.5</b>	<b>1071175.5</b>	<b>2054367.4</b>	<b>1991994.1</b>	<b>1863089.9</b>	<b>2447624.4</b>
Республика Карелия	11048.9	15729.0	16309.3	35797.1	42857.3	-5636.7	71274.7
Республика Коми	25448.0	59728.2	72689.2	66303.3	81115.9	121000.4	91949.2
Архангельская область	13245.6	34878.8	26770.6	69765.6	58601.7	45770.7	62537.9
Вологодская область	56609.7	-12386.6	108252.2	241622.3	407173.6	365012.2	293019.6
Калининградская область	11601.3	23182.1	38125.7	84261.8	67580.0	76278.8	98943.9
Ленинградская область	42195.4	70059.4	117191.7	223700.2	158043.5	190499.3	188183.6
Мурманская область	14609.2	43165.9	95646.3	125963.7	83533.9	95123.5	90700.0
<b>Новгородская область</b>	<b>8745.5</b>	<b>18003.9</b>	<b>50907.2</b>	<b>31970.8</b>	<b>31493.0</b>	<b>42770.7</b>	<b>40658.7</b>
Псковская область	1116.1	2727.1	8149.1	15057.0	15603.3	10372.9	15999.8
г. Санкт-Петербург	101648.8	426492.6	537134.2	1159925.6	1045991.8	921898.1	1494357.0

<sup>1)</sup> По данным бухгалтерской отчетности, знак (-) означает убыток.



### 26.30. Кредиторская задолженность <sup>1)</sup>

(на конец года; миллиардов рублей)

	2005	2010	2015	2016	2017	2018	2019
<b>Российская Федерация</b>	<b>11752.7</b>	<b>29293.1</b>	<b>76100.9</b>	<b>82544.9</b>	<b>83864.5</b>	<b>85056.7</b>	<b>91414.1</b>
<b>Северо-Западный федеральный округ</b>	<b>1065.1</b>	<b>3306.7</b>	<b>10550.3</b>	<b>10992.0</b>	<b>10730.9</b>	<b>12351.3</b>	<b>13299.2</b>
Республика Карелия	22.7	42.4	100.2	110.7	107.0	175.1	163.9
Республика Коми	75.2	114.4	243.6	229.7	228.8	231.1	263.1
Архангельская область	69.0	201.7	208.3	316.9	259.1	280.8	328.5
Вологодская область	49.8	130.1	296.2	313.2	312.5	434.8	473.7
Калининградская область	61.0	147.8	540.0	561.9	547.3	514.1	576.4
Ленинградская область	92.4	331.4	765.5	845.7	831.6	892.0	939.1
Мурманская область	53.1	70.8	166.9	159.8	144.9	153.1	347.1
<b>Новгородская область</b>	<b>18.1</b>	<b>44.4</b>	<b>100.2</b>	<b>110.2</b>	<b>104.6</b>	<b>108.9</b>	<b>111.4</b>
Псковская область	14.3	34.7	113.2	113.4	123.1	126.5	104.5
г. Санкт-Петербург	609.5	2189.0	8016.2	8230.7	8072.0	9434.9	9991.6

<sup>1)</sup> По данным бухгалтерской отчетности.

### 26.31. Дебиторская задолженность <sup>1)</sup>

(на конец года; миллиардов рублей)

	2005	2010	2015	2016	2017	2018	2019
<b>Российская Федерация</b>	<b>10852.2</b>	<b>29763.6</b>	<b>41692.4</b>	<b>44192.6</b>	<b>50021.0</b>	<b>55932.5</b>	<b>63635.8</b>
<b>Северо-Западный федеральный округ</b>	<b>943.5</b>	<b>3121.3</b>	<b>5246.7</b>	<b>5531.0</b>	<b>6674.4</b>	<b>7728.2</b>	<b>8497.4</b>
Республика Карелия	19.0	33.9	40.5	45.84	47.7	49.7	47.3
Республика Коми	66.6	143.5	248.4	252.1	263.1	289.1	249.2
Архангельская область	73.2	127.5	260.3	249.9	262.8	284.6	294.8
Вологодская область	52.1	149.1	119.9	105.1	144.4	160.9	152.6
Калининградская область	46.7	145.4	215.3	203.9	203.2	216.8	287.7
Ленинградская область	90.5	267.2	436.0	528.3	489.9	513.0	279.9
Мурманская область	40.0	107.8	87.1	89.4	90.4	98.9	163.6
<b>Новгородская область</b>	<b>15.8</b>	<b>50.6</b>	<b>55.3</b>	<b>53.0</b>	<b>49.6</b>	<b>67.5</b>	<b>60.3</b>
Псковская область	11.9	27.7	25.2	25.2	35.6	45.7	33.5
г. Санкт-Петербург	527.8	2068.6	3757.8	3978.3	5087.6	6002.1	6628.4

<sup>1)</sup> По данным бухгалтерской отчетности. С 2015 г. - без субъектов малого предпринимательства.

### 26.32. Просроченная задолженность по заработной плате

(на 1 января; миллионов рублей)

	2001	2006	2011	2015	2016	2017	2018	2019	2020
<b>Российская Федерация</b>	<b>31690</b>	<b>5755.8</b>	<b>2400.0</b>	<b>2006.0</b>	<b>3572.3</b>	<b>2725.6</b>	<b>2486.6</b>	<b>2419.9</b>	<b>2114.2</b>
<b>Северо-Западный федеральный округ</b>	<b>2243</b>	<b>269.7</b>	<b>302.4</b>	<b>424.2</b>	<b>1214.0</b>	<b>476.3</b>	<b>506.9</b>	<b>415.2</b>	<b>540.9</b>
Республика Карелия	101	75.7	31.9	44.8	35.3	33.5	87.5	66.0	51.8
Республика Коми	993	17.0	5.9	6.5	39.8	26.4	31.4	35.4	36.0
Архангельская область	409	53.9	47.0	76.9	38.1	35.8	27.1	57.1	45.0
Вологодская область	91	18.5	20.5	72.4	78.3	39.1	2.1	15.4	32.6
Калининградская область	19	3.0	90.1	3.5	0.6	12.9	1.8	0.7	0.3
Ленинградская область	127	17.6	-	31.5	36.5	52.8	80.7	61.4	23.9
Мурманская область	123	49.8	54.1	160.4	171.8	111.8	49.4	27.5	108.9
<b>Новгородская область</b>	<b>36</b>	<b>6.4</b>	<b>23.3</b>	<b>-</b>	<b>43.4</b>	<b>54.8</b>	<b>1.6</b>	<b>6.5</b>	<b>0.7</b>
Псковская область	71	20.9	15.4	18.0	14.2	9.6	36.0	16.1	96.5
г. Санкт-Петербург	273	6.9	14.3	10.3	756.0	99.6	189.2	129.2	145.3

### 26.33. Инвестиции в основной капитал на душу населения

(в фактически действовавших ценах; рублей)

	2000	2005	2010	2015	2016	2017	2018	2019
<b>Российская Федерация</b>	<b>7949</b>	<b>25161</b>	<b>64068</b>	<b>94922</b>	<b>100555</b>	<b>109146</b>	<b>121106</b>	<b>131631</b>
<b>Северо-Западный федеральный округ</b>	<b>8181</b>	<b>35134</b>	<b>83320</b>	<b>103799</b>	<b>125563</b>	<b>135240</b>	<b>165371</b>	<b>143960</b>
Республика Карелия	8737	22377	35310	51865	55213	66531	77573	78173
Республика Коми	16278	51812	124022	197456	234582	158626	163333	138886
Архангельская область	7589	36969	80967	146111	144824	185708	172549	166383
Вологодская область	6635	48885	56915	73245	96271	117161	130889	169345
Калининградская область	4771	31894	59429	70953	91162	131658	160138	102286
Ленинградская область	11429	49221	162912	127119	147986	187298	279196	225110
Мурманская область	7714	23600	48450	131399	112508	149909	207436	230098
<b>Новгородская область</b>	<b>6673</b>	<b>20887</b>	<b>62011</b>	<b>112340</b>	<b>128222</b>	<b>116213</b>	<b>101974</b>	<b>74753</b>
Псковская область	3106	7623	24676	42179	42330	45776	49435	53359
г. Санкт-Петербург	7590	33375	82518	92811	129176	126462	158893	128125

### 26.34. Индекс потребительских цен

(декабрь к декабрю предыдущего года; в процентах)

	2000	2005	2010	2015	2016	2017	2018	2019
<b>Российская Федерация</b>	<b>120.2</b>	<b>110.9</b>	<b>108.8</b>	<b>112.9</b>	<b>105.4</b>	<b>102.5</b>	<b>104.3</b>	<b>103.0</b>
<b>Северо-Западный федеральный округ</b>	<b>121.0</b>	<b>111.2</b>	<b>109.2</b>	<b>113.1</b>	<b>105.1</b>	<b>103.1</b>	<b>104.1</b>	<b>103.0</b>
Республика Карелия	119.3	110.0	109.9	112.3	104.3	102.8	104.3	102.8
Республика Коми	119.8	110.8	108.1	113.2	104.8	102.4	105.1	103.0
Архангельская область	121.0	109.7	109.4	113.0	104.7	101.6	103.8	103.3
Вологодская область	119.7	111.3	109.2	112.0	105.0	102.2	103.9	102.9
Калининградская область	117.5	111.1	108.0	111.7	104.7	102.8	104.8	102.8
Ленинградская область	123.5	112.0	111.1	113.3	105.7	102.7	104.0	102.9
Мурманская область	121.9	111.0	108.6	113.4	105.6	103.1	104.4	103.5
<b>Новгородская область</b>	<b>120.5</b>	<b>110.3</b>	<b>109.3</b>	<b>112.6</b>	<b>105.2</b>	<b>102.4</b>	<b>104.9</b>	<b>102.5</b>
Псковская область	118.6	110.5	108.6	114.2	105.1	102.4	104.9	102.3
г. Санкт-Петербург	123.5	112.0	109.4	113.2	105.2	103.7	103.9	103.0

### 26.35. Индекс цен производителей промышленных товаров <sup>1)</sup>

(декабрь к декабрю предыдущего года; в процентах)

	2000	2005	2010	2015	2016	2017	2018	2019
<b>Российская Федерация</b>	<b>131.9</b>	<b>113.4</b>	<b>116.7</b>	<b>112.1</b>	<b>107.5</b>	<b>108.4</b>	<b>111.7</b>	<b>95.7</b>
<b>Северо-Западный федеральный округ</b>	<b>...</b>	<b>109.3</b>	<b>116.0</b>	<b>115.0</b>	<b>108.7</b>	<b>104.5</b>	<b>107.8</b>	<b>101.6</b>
Республика Карелия	120.5	107.4	137.5	112.2	119.8	100.8	117.5	91.0
Республика Коми	125.0	127.8	118.8	110.6	113.0	114.3	106.2	99.6
Архангельская область	121.6	109.5	113.0	119.2	107.4	115.1	110.0	96.9
Вологодская область	126.3	100.7	130.3	112.0	1124.4	101.1	108.1	94.4
Калининградская область	126.9	111.2	105.6	110.2	103.7	105.4	101.8	103.1
Ленинградская область	137.4	111.9	111.7	111.0	102.9	106.4	112.0	102.0
Мурманская область	117.3	109.1	133.6	123.5	102.6	98.2	113.8	96.0
<b>Новгородская область</b>	<b>138.7</b>	<b>113.7</b>	<b>122.0</b>	<b>114.8</b>	<b>105.5</b>	<b>99.4</b>	<b>109.8</b>	<b>97.3</b>
Псковская область	126.8	108.2	113.4	105.6	106.7	100.6	107.8	98.4
г. Санкт-Петербург	124.8	107.3	108.3	116.8	106.4	100.7	105.2	102.5

<sup>1)</sup> 2015, 2016 гг. - по итогам ретроспективного пересчета индексов цен производителей по ОКВЭД2.