

**ФЕДЕРАЛЬНАЯ СЛУЖБА ГОСУДАРСТВЕННОЙ СТАТИСТИКИ  
ТЕРРИТОРИАЛЬНЫЙ ОРГАН ФЕДЕРАЛЬНОЙ СЛУЖБЫ  
ГОСУДАРСТВЕННОЙ СТАТИСТИКИ ПО НОВГОРОДСКОЙ ОБЛАСТИ  
(НОВГОРОДСТАТ)**

**Экз. №**

**ДОКЛАД**

**СОЦИАЛЬНО-ЭКОНОМИЧЕСКОЕ  
ПОЛОЖЕНИЕ  
НОВГОРОДСКОЙ ОБЛАСТИ**

**в январе - августе 2023 года**

**ОФИЦИАЛЬНОЕ ИЗДАНИЕ**

**Великий Новгород  
2023**



Доклад "Социально-экономическое положение Новгородской области" является официальным ежемесячным изданием Территориального органа Федеральной службы государственной статистики по Новгородской области. Подготовлен на основе обобщения сведений, получаемых от организаций, населения путем проведения различных форм федеральных статистических наблюдений, а также данных министерств и других органов исполнительной власти.

Доклад содержит комплексную оперативную информацию, в динамике отражающую явления и процессы, происходящие в экономике и социальной жизни региона за истекший период года и в сравнении с соответствующими периодами предыдущих лет.

Предназначен для органов государственной власти, общественных организаций, научных, предпринимательских и банковских кругов, для аспирантов, студентов и других заинтересованных пользователей.

Ответственные за разделы:

Оборот организаций	Е.А. Федорова	77-37-33
Промышленное производство		
Сельское и лесное хозяйство	Л.М. Клюкина	77-57-00
Рыболовство и рыбоводство	Е.А. Федорова	77-37-33
Строительство		
Транспорт	Л.М. Клюкина	77-57-00
Рынки товаров и услуг		
Институциональные преобразования	Е.А. Федорова	77-37-33
Инвестиции		
Цены	Н.А. Астахова	77-56-51
Финансы		
Уровень жизни населения	Т.А. Виноградова	77-34-97
Занятость и безработица	М.Ю. Малышева	77-56-03
Заработная плата		
Демография	Ю.Н. Шатилова	73-91-56
Заболеваемость		

Условные сокращения и обозначения:

тыс.	- тысяча	МВ·А	- мегавольт-ампер
млн	- миллион	Гкал	- гигакалория
млрд	- миллиард	р	- раз
м <sup>2</sup>	- квадратный метр	шт.	- штука
м <sup>3</sup>	- кубический метр	ед.	- единиц
дкл	- декалитр	усл.	- условный
га	- гектар	г.	- год
ц	- центнер	руб.	- рубль
корм. ед.	- кормовая единица	%	- процент
плот.	- плотный	сут	- сутки
т	- тонна	л.с.	- лошадиная сила
кВт·ч	- киловатт-час		

Статрегистр

Росстата	- Статистический регистр хозяйствующих субъектов
СНГ	- Содружество Независимых Государств
УМВД	- Управление Министерства внутренних дел
Роспотреб-надзор	- Федеральная служба по надзору в сфере защиты прав потребителей и благополучия человека
НДС	- налог на добавленную стоимость
ЗАГС	- запись актов гражданского состояния
ЖК	- жилищный кооператив
ЖСК	- жилищно-строительный кооператив
	- явление отсутствует;
...	явление было, но сведения отсутствуют;
0,0	значение показателя меньше единицы измерения;
х	невозможность явления или сопоставления;
к	информация не публикуется в целях обеспечения конфиденциальности первичных статистических данных, полученных от организаций, в соответствии с Федеральным законом от 29.11.2007 г. № 282-ФЗ "Об официальном статистическом учете и системе государственной статистики в Российской Федерации" (п.5 ст.4, ч.1 ст.9).

В отдельных случаях незначительные расхождения между итогом и суммой слагаемых объясняются округлением данных.

Ряд показателей, приведенных в докладе, рассчитан с учетом экспертной оценки.

В таблицах, отражающих ежемесячную динамику, показатели за последний месяц в последующем выпуске доклада уточняются по данным ежемесячной статистической отчетности в соответствии с методикой разработки. Относительные показатели в этих таблицах приведены в сопоставимой оценке.

При использовании материалов Новгородстата в различных публикациях ссылка на источник обязательна.

© Новгородстат, 2023

E-mail: [53@rosstat.gov.ru](mailto:53@rosstat.gov.ru)

<https://53.rosstat.gov.ru>

## СОДЕРЖАНИЕ

<b>I. ОСНОВНЫЕ ЭКОНОМИЧЕСКИЕ И СОЦИАЛЬНЫЕ ПОКАЗАТЕЛИ.....</b>	<b>7</b>
<b>II. ПРОИЗВОДСТВО ТОВАРОВ И УСЛУГ.....</b>	<b>9</b>
ОБОРОТ ОРГАНИЗАЦИЙ.....	9
ПРОМЫШЛЕННОЕ ПРОИЗВОДСТВО .....	10
СЕЛЬСКОЕ И ЛЕСНОЕ ХОЗЯЙСТВО .....	16
Сельское хозяйство.....	16
Лесозаготовки .....	20
РЫБОЛОВСТВО И РЫБОВОДСТВО.....	20
СТРОИТЕЛЬСТВО .....	21
АВТОМОБИЛЬНЫЙ ТРАНСПОРТ .....	24
<b>III. РЫНКИ ТОВАРОВ И УСЛУГ .....</b>	<b>27</b>
РОЗНИЧНАЯ ТОРГОВЛЯ .....	27
РЕСТОРАНЫ, КАФЕ И БАРЫ.....	33
РЫНОК ПЛАТНЫХ УСЛУГ НАСЕЛЕНИЮ.....	35
ОПТОВАЯ ТОРГОВЛЯ .....	38
<b>IV. ИНСТИТУЦИОНАЛЬНЫЕ ПРЕОБРАЗОВАНИЯ .....</b>	<b>43</b>
ДЕМОГРАФИЯ ОРГАНИЗАЦИЙ .....	43
<b>V. ЦЕНЫ .....</b>	<b>47</b>
ПОТРЕБИТЕЛЬСКИЕ ЦЕНЫ .....	49
ЦЕНЫ ПРОИЗВОДИТЕЛЕЙ .....	54
Индексы цен производителей промышленных товаров .....	54
Индексы цен производителей сельскохозяйственной продукции .....	58
Индексы цен на продукцию (затраты, услуги) инвестиционного назначения.....	59
Индексы тарифов на грузовые перевозки .....	64
<b>VI. ФИНАНСЫ.....</b>	<b>65</b>
ГОСУДАРСТВЕННЫЕ ФИНАНСЫ .....	65
Исполнение бюджета.....	65
ФИНАНСОВАЯ ДЕЯТЕЛЬНОСТЬ ОРГАНИЗАЦИЙ .....	67
Финансовые результаты деятельности организаций .....	67
Состояние платежей и расчетов в организациях.....	69
<b>VII. СОЦИАЛЬНАЯ СФЕРА .....</b>	<b>73</b>
ЗАРАБОТНАЯ ПЛАТА .....	73
ЗАНЯТОСТЬ И БЕЗРАБОТИЦА .....	78
ЗАБОЛЕВАЕМОСТЬ .....	85
<b>VIII. ДЕМОГРАФИЯ .....</b>	<b>86</b>
<b>IX. МЕТОДОЛОГИЧЕСКИЙ КОММЕНТАРИЙ.....</b>	<b>90</b>



## I. ОСНОВНЫЕ ЭКОНОМИЧЕСКИЕ И СОЦИАЛЬНЫЕ ПОКАЗАТЕЛИ

Основные показатели, характеризующие итоги января - августа 2023 года, приведены ниже:

	Январь - август 2023	В % к январю - августу 2022	Август 2023	В % к		Справочно:		
				августу 2022	июлю 2023	январь - август 2022 в % к январю - августу 2021	август 2022 в % к	
							августу 2021	июлю 2022
Индекс промышленного производства	x	100,6	x	107,9	109,4	95,8	88,6	100,2
Объем работ, выполненных по виду экономической деятельности "Строительство", млрд рублей	21,9	165,6	4,8	3,1 p	63,6	81,9	88,2	51,6
Ввод в действие жилых домов, тыс. м <sup>2</sup> общей площади жилых помещений	265,0	98,5	25,8	49,0	55,2	130,8	2,4 p	141,6
Грузооборот автомобильного транспорта, млн тонно-км	534,2	115,1	75,4	109,2	108,3	100,9	117,7	107,7
Пассажирооборот автобусов всех видов сообщения, млн пассажиро-км	172,3	100,1	23,5	99,9	100,4	96,1	98,1	103,4
Оборот розничной торговли, млрд рублей	104,5	102,0	14,7	103,5	101,5	98,0	95,0	100,1
Оборот общественного питания, млн рублей	4068,3	98,1	581,8	98,2	101,0	98,4	100,3	101,3
Объем платных услуг населению, млрд рублей	27,3	99,7	3,4	98,8	100,3	102,4	102,8	100,2
Оборот оптовой торговли, млрд рублей	130,4	109,3	18,0	88,4	103,8	94,5	101,8	113,3
Индекс потребительских цен	x	105,6	x	104,9	100,3	112,6	113,0	99,8
Индекс цен производителей промышленных товаров	x	99,4	x	105,9	103,5	115,4	107,3	99,5

	Январь - август 2023	В % к январю - августу 2022	Август 2023	В % к		Справочно:		
				августу 2022	июлю 2023	январь - август 2022 в % к январю - августу 2021	август 2022 в % к	
							августу 2021	июлю 2022
Численность официально зарегистрированных безработных (на конец периода), тыс. человек	x	x	1,8	60,6	98,9	x	85,5	101,8

	Январь - июль 2023	В % к январю - июлю 2022	Июль 2023	В % к		Справочно:		
				июлю 2022	июлю 2023	январь - июль 2022 в % к январю - июлю 2021	июль 2022 в % к	
							июлю 2021	июлю 2022
Среднемесячная начисленная заработная плата одного работника номинальная, рублей	51740,2	115,2	53803,7	114,2	94,8	109,9	109,8	99,1
реальная	x	108,9	x	109,5	94,2	97,7	96,7	99,4

Изменение основных экономических индикаторов в январе - августе 2023 года представлено на диаграмме:

(в процентах к соответствующему периоду предыдущего года)

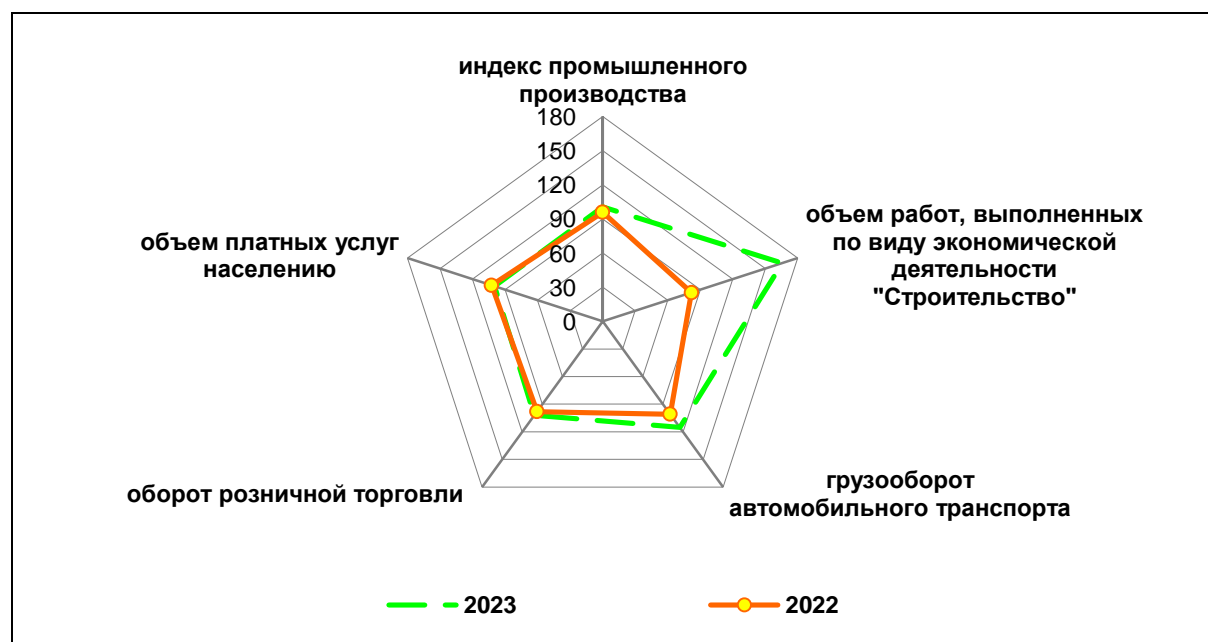



## II. ПРОИЗВОДСТВО ТОВАРОВ И УСЛУГ

### Оборот организаций

**Оборот организаций** по видам экономической деятельности в январе - августе 2023 года характеризуется следующими данными:

(в действующих ценах)

	Млн рублей	В % к январю - августу 2022
<b>Всего</b>	<b>484096,6</b>	<b>100,8</b>
в том числе:		
сельское, лесное хозяйство, охота, рыболовство и рыбоводство	14557,8	122,1
добыча полезных ископаемых	1054,6	109,4
из нее добыча прочих полезных ископаемых	1052,5	109,3
обрабатывающие производства	212040,2	90,7
из них:		
производство пищевых продуктов	28815,1	130,8
производство напитков	307,1	152,1
производство текстильных изделий	597,6	132,0
производство одежды	209,3	136,4
обработка древесины и производство изделий из дерева и пробки, кроме мебели, производство изделий из соломки и материалов для плетения	9618,8	54,9
производство бумаги и бумажных изделий	8984,2	101,5
деятельность полиграфическая и копирование носителей информации	7152,8	118,7
производство химических веществ и химических продуктов	94010,1	71,5
производство резиновых и пластмассовых изделий	2510,6	103,1
производство прочей неметаллической минеральной продукции	18587,5	135,1
производство металлургическое	861,8	83,6
производство готовых металлических изделий, кроме машин и оборудования	4390,6	128,3
производство компьютеров, электронных и оптических изделий	5434,9	3,0 р
производство электрического оборудования	14025,6	102,2
производство машин и оборудования, не включенных в другие группировки	5346,0	164,8
производство автотранспортных средств, прицепов и полуприцепов	2713,4	164,1
производство мебели	2148,7	107,9
производство прочих готовых изделий	1210,3	138,4
ремонт и монтаж машин и оборудования	5017,5	171,4
обеспечение электрической энергией, газом и паром; кондиционирование воздуха	39396,9	117,3
водоснабжение; водоотведение, организация сбора и утилизации отходов, деятельность по ликвидации загрязнений	3617,3	107,0

	Млн рублей	В % к январю - августу 2022
строительство	14278,0	141,5
торговля оптовая и розничная; ремонт автотранспортных средств и мотоциклов	147529,5	99,0
в том числе:		
торговля оптовая и розничная автотранспортными средствами и мотоциклами и их ремонт	4780,4	94,0
торговля оптовая, кроме оптовой торговли автотранспортными средствами и мотоциклами	78674,3	89,3
торговля розничная, кроме торговли автотранспортными средствами и мотоциклами	64074,7	115,0
транспортировка и хранение	24078,9	2,1 р
деятельность гостиниц и предприятий общественного питания	3619,4	122,2
деятельность в области информации и связи	5196,1	109,1
деятельность по операциям с недвижимым имуществом	3600,3	91,5
деятельность профессиональная, научная и техническая	3147,8	106,7
деятельность административная и сопутствующие дополнительные услуги	1510,4	107,0
образование	1405,2	132,3
деятельность в области здравоохранения и социальных услуг	7882,9	97,2
деятельность в области культуры, спорта, организации досуга и развлечений	611,6	136,8
предоставление прочих видов услуг	311,2	83,6

### Промышленное производство <sup>1)</sup>

**Индекс промышленного производства** в январе - августе 2023 года к январю - августу 2022 года составил 100,6%.

Динамика производства характеризуется следующими данными:

	В % к	
	соответствующему периоду предыдущего года	предыдущему периоду
<b>2022</b>		
Январь	105,4	79,3
Февраль	99,8	102,2
Март	100,2	102,9

<sup>1)</sup> Индекс промышленного производства исчисляется по видам деятельности: "Добыча полезных ископаемых", "Обрабатывающие производства", "Обеспечение электрической энергией, газом и паром; кондиционирование воздуха", "Водоснабжение; водоотведение, организация сбора и утилизации отходов, деятельность по ликвидации загрязнений" в соответствии с Официальной статистической методологией исчисления индекса промышленного производства (приказ Росстата от 16.01.2020 г. № 7) на основе данных о динамике производства важнейших товаров-представителей в физическом измерении, оцененных в ценах базисного 2018 года. В качестве весов используется структура валовой добавленной стоимости по видам экономической деятельности 2018 базисного года.

	В % к	
	соответствующему периоду предыдущего года	предыдущему периоду
<b>I квартал</b>	<b>101,7</b>	<b>84,2</b>
Апрель	92,8	94,3
Май	88,3	91,3
Июнь	99,8	108,0
<b>II квартал</b>	<b>93,5</b>	<b>93,5</b>
<b>I полугодие</b>	<b>97,6</b>	<b>х</b>
Июль	86,5	98,3
Август	88,6	100,2
<b>Январь - август</b>	<b>95,8</b>	<b>х</b>
Сентябрь	92,4	102,2
<b>III квартал</b>	<b>89,1</b>	<b>101,1</b>
<b>Январь - сентябрь</b>	<b>94,6</b>	<b>х</b>
Октябрь	83,6	100,3
Ноябрь	88,6	108,4
Декабрь	89,3	105,4
<b>IV квартал</b>	<b>87,2</b>	<b>109,5</b>
<b>Год</b>	<b>92,5</b>	<b>х</b>
<b>2023</b>		
Январь	92,3	82,0
Февраль	88,8	98,2
Март	95,4	110,8
<b>I квартал</b>	<b>92,1</b>	<b>89,0</b>
Апрель	99,9	98,7
Май	111,8	102,3
Июнь	112,1	108,3
<b>II квартал</b>	<b>107,8</b>	<b>109,4</b>
<b>I полугодие</b>	<b>99,7</b>	<b>х</b>
Июль	98,7	86,5
Август	107,9	109,4
<b>Январь - август</b>	<b>100,6</b>	<b>х</b>

**Индексы производства** по основным видам экономической деятельности в январе - августе 2023 года составили:

	В % к январю - августу 2022	Август 2023 в % к	
		августу 2022	июлю 2023
<b>Добыча полезных ископаемых</b>	<b>107,1</b>	<b>99,5</b>	<b>109,4</b>
из нее добыча прочих полезных ископаемых	107,1	99,5	109,4
<b>Обрабатывающие производства</b>	<b>101,0</b>	<b>110,3</b>	<b>111,2</b>
из них:			
производство пищевых продуктов	115,1	129,5	105,8
производство напитков	112,1	81,4	64,6
производство текстильных изделий	105,0	2,1 р	99,3
производство одежды	99,3	85,9	128,7

	В % к январю - августу 2022	Август 2023 в % к	
		августу 2022	июлю 2023
производство кожи и изделий из кожи	77,0	96,5	62,9
обработка древесины и производство изделий из дерева и пробки, кроме мебели, производство изделий из соломки и материалов для плетения	67,9	110,2	103,7
производство бумаги и бумажных изделий	118,3	112,0	82,3
деятельность полиграфическая и копирование носителей информации	103,6	158,4	170,6
производство химических веществ и химических продуктов	97,8	83,6	92,7
производство резиновых и пластмассовых изделий	81,1	102,1	107,2
производство прочей неметаллической минеральной продукции	110,5	113,8	95,5
производство металлургическое	70,0	112,2	158,1
производство готовых металлических изделий, кроме машин и оборудования	131,2	143,7	153,1
производство компьютеров, электронных и оптических изделий	2,1 р	3,1 р	94,0
производство электрического оборудования	106,0	97,9	115,4
производство машин и оборудования, не включенных в другие группировки	96,2	67,2	121,0
производство автотранспортных средств, прицепов и полуприцепов	133,4	116,1	84,0
производство прочих транспортных средств и оборудования	100,0	100,0	75,0
производство мебели	43,8	105,6	109,1
производство прочих готовых изделий	97,2	128,8	112,8
ремонт и монтаж машин и оборудования	128,0	3,4 р	8,6 р
<b>Обеспечение электрической энергией, газом и паром; кондиционирование воздуха</b>	<b>96,7</b>	<b>88,3</b>	<b>95,9</b>
в том числе:			
производство, передача и распределение электроэнергии	98,3	93,5	94,2
производство и распределение газообразного топлива	90,1	59,9	96,7
производство, передача и распределение пара и горячей воды; кондиционирование воздуха	98,2	102,0	101,7
<b>Водоснабжение; водоотведение, организация сбора и утилизации отходов, деятельность по ликвидации загрязнений</b>	<b>105,3</b>	<b>112,3</b>	<b>103,4</b>

Изменение индексов производства в процентах к соответствующему месяцу предыдущего года отражено на диаграмме:

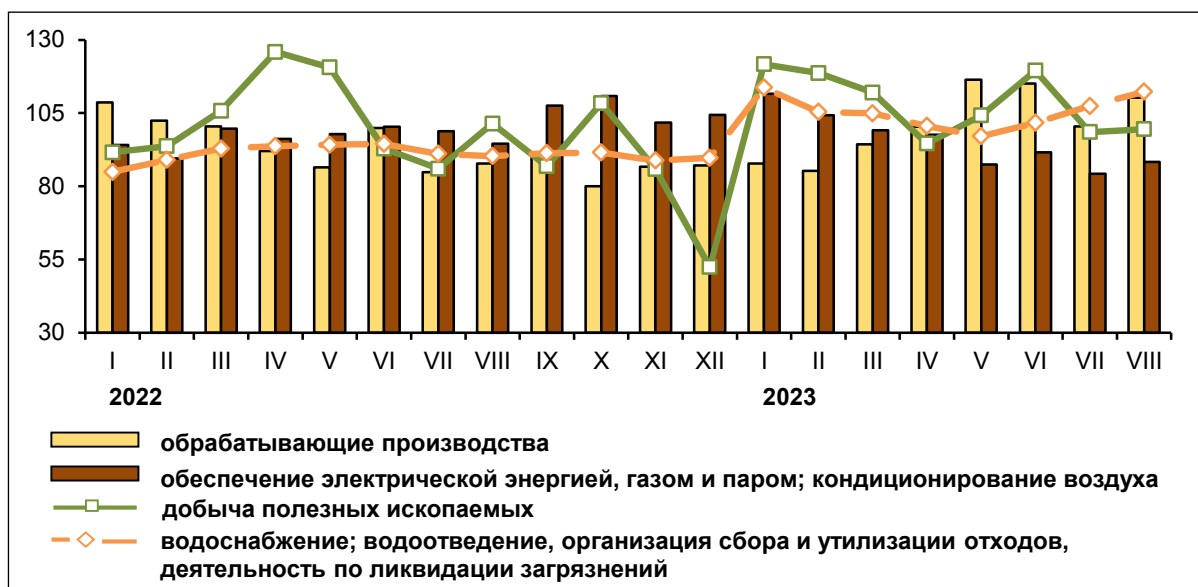

**Объем отгруженных товаров собственного производства, выполненных работ и услуг собственными силами по видам экономической деятельности в январе - августе 2023 года составил:**

(в действующих ценах)

	Млн рублей	В % к январю - августу 2022
<b>Добыча полезных ископаемых</b>	<b>1038,6</b>	<b>106,6</b>
из нее добыча прочих полезных ископаемых	1036,5	106,4
<b>Обрабатывающие производства</b>	<b>205434,1</b>	<b>86,7</b>
из них:		
производство пищевых продуктов	35336,7	114,6
производство напитков	270,3	199,6
производство текстильных изделий	425,3	82,7
производство одежды	245,6	175,0
обработка древесины и производство изделий из дерева и пробки, кроме мебели, производство изделий из соломки и материалов для плетения	9728,6	58,3
производство бумаги и бумажных изделий	8873,4	100,2
деятельность полиграфическая и копирование носителей информации	6784,7	121,0
производство химических веществ и химических продуктов	88455,3	67,8
производство резиновых и пластмассовых изделий	2398,0	132,9
производство прочей неметаллической минеральной продукции	16066,9	133,7
производство металлургическое	5303,1	92,2
производство готовых металлических изделий, кроме машин и оборудования	3882,2	141,0

	Млн рублей	В % к январю - августу 2022
производство компьютеров, электронных и оптических изделий	4888,8	2,1 р
производство электрического оборудования	7691,9	130,2
производство машин и оборудования, не включенных в другие группировки	4894,5	151,1
производство автотранспортных средств, прицепов и полуприцепов	2326,3	123,7
производство мебели	1903,6	51,3
производство прочих готовых изделий	1028,1	113,8
ремонт и монтаж машин и оборудования	4835,5	145,3
<b>Обеспечение электрической энергией, газом и паром; кондиционирование воздуха</b>	<b>15505,4</b>	<b>111,1</b>
в том числе:		
производство, передача и распределение электроэнергии	9602,5	116,0
производство и распределение газообразного топлива	688,3	108,0
производство, передача и распределение пара и горячей воды; кондиционирование воздуха	5214,7	103,5
<b>Водоснабжение; водоотведение, организация сбора и утилизации отходов, деятельность по ликвидации загрязнений</b>	<b>3074,3</b>	<b>109,2</b>

**Производство отдельных видов продукции** характеризуется следующими данными:

	Январь - август 2023	В % к январю - августу 2022	Август 2023 в % к	
			августу 2022	июлю 2023
<b>Добыча полезных ископаемых</b>				
пески природные, тыс. м <sup>3</sup>	631,3	109,0	81,0	145,9
<b>Обрабатывающие производства</b>				
<b>производство пищевых продуктов</b>		<b>115,1</b>	<b>129,5</b>	<b>105,8</b>
изделия колбасные, включая изделия колбасные для детского питания, тонн	4675,6	90,0	86,2	93,0
полуфабрикаты мясные, мясосодержащие, охлажденные, замороженные, тыс. тонн	22,9	106,3	92,3	96,0
консервы мясные (мясосодержащие), включая консервы для детского питания, млн усл. банок	47,5	102,0	86,7	93,5
рыба, приготовленная или консервиро- ванная другим способом; икра и заменители икры, тонн	4280,8	111,1	108,0	147,4
молоко, кроме сырого, тонн	7676,2	101,2	66,5	97,3
масло сливочное, тонн	109,4	41,7	36,9	90,0

	Январь - август 2023	В % к январю - августу 2022	Август 2023 в % к	
			августу 2022	июлю 2023
сыры; молокосодержащие продукты с заменителем молочного жира, произведенные по технологии сыра; творог, тонн	1484,4	48,1	46,1	87,3
сметана, тонн	1167,2	61,6	54,3	93,1
изделия хлебобулочные недлительного хранения, тыс. тонн	11,0	99,8	96,5	99,9
изделия мучные кондитерские, торты и пирожные недлительного хранения, тонн	304,0	87,4	83,4	94,2
печенье и пряники имбирные и аналогичные изделия; печенье сладкое; вафли и вафельные облатки; торты и пирожные длительного хранения, тонн	85,6	59,7	69,7	109,6
какао, шоколад и изделия кондитерские сахаристые, тыс. тонн	12,7	132,2	105,5	101,4
<b>обработка древесины и производство изделий из дерева и пробки, кроме мебели, производство изделий из соломки и материалов для плетения</b>		<b>67,9</b>	<b>110,2</b>	<b>103,7</b>
лесоматериалы, продольно распиленные или расколотые, разделенные на слои или лущеные, толщиной более 6 мм; деревянные железнодорожные или трамвайные шпалы, непропитанные, тыс. м <sup>3</sup>	213,4	102,1	185,8	110,6
древесина, профилированная по любой из кромок или пластей (включая планки и фризы для паркетного покрытия пола несобранные, штапики и багеты), тыс. м <sup>3</sup>	25,8	15,9	11,8	102,6
щепа технологическая, тыс. плот. м <sup>3</sup>	75,4	34,7	80,2	106,4
гранулы топливные (пеллеты) из отходов деревопереработки, тыс. тонн	13,6	22,4	36,1	94,4
двери, их коробки и пороги деревянные, тыс. м <sup>2</sup>	286,6	79,6	80,8	108,4
<b>производство бумаги и бумажных изделий</b>		<b>118,3</b>	<b>112,0</b>	<b>82,3</b>
ящики и коробки из гофрированной бумаги или гофрированного картона, тонн	3299,7	3,0 р	2,6 р	106,9
<b>производство резиновых и пластмассовых изделий</b>		<b>81,1</b>	<b>102,1</b>	<b>107,2</b>
блоки дверные пластмассовые и пороги для них, м <sup>2</sup>	2942,1	83,4	89,3	121,9
блоки оконные пластмассовые, тыс. м <sup>2</sup>	38,1	104,6	111,6	101,7
<b>производство прочей неметаллической минеральной продукции</b>		<b>110,5</b>	<b>113,8</b>	<b>95,5</b>
бетон, готовый для заливки (товарный бетон), тыс. м <sup>3</sup>	101,3	116,0	105,7	95,9



	Январь - август 2023	В % к январю - августу 2022	Август 2023 в % к	
			августу 2022	июлю 2023
растворы строительные, тыс. м <sup>3</sup>	8,2	66,7	72,5	99,0
<b>производство электрического оборудования</b>		<b>106,0</b>	<b>97,9</b>	<b>115,4</b>
трансформаторы электрические, МВ·А	111,6	100,4	99,6	91,9
<b>производство машин и оборудования, не включенных в другие группировки</b>		<b>96,2</b>	<b>67,2</b>	<b>121,0</b>
арматура (краны, клапаны и другая аналогичная арматура) для трубопроводов, сосудов, котлов, цистерн, баков и аналогичных емкостей, тыс. шт.	43,5	125,0	122,3	132,7
<b>производство мебели</b>		<b>43,8</b>	<b>105,6</b>	<b>109,1</b>
мебель для сидения, преимущественно с деревянным каркасом, тыс. шт.	86,2	69,6	77,9	130,0
столы кухонные, для столовой и гостиной, тыс. шт.	89,0	87,9	117,2	125,0
шкафы кухонные, для спальни, столовой и гостиной, тыс. шт.	139,7	13,1	130,9	127,9
<b>Обеспечение электрической энергией, газом и паром; кондиционирование воздуха</b>				
<b>производство, передача и распределение электроэнергии</b>		<b>98,3</b>	<b>93,5</b>	<b>94,2</b>
электроэнергия, млн кВт·ч	1316,3	85,4	69,7	80,5
<b>производство, передача и распределение пара и горячей воды; кондиционирование воздуха</b>		<b>98,2</b>	<b>102,0</b>	<b>101,7</b>
пар и горячая вода, тыс. Гкал	5426,5	99,8	98,4	96,8

## Сельское и лесное хозяйство

### Сельское хозяйство

По предварительным данным на 1 сентября 2023 года в хозяйствах всех категорий (сельскохозяйственные организации, крестьянские (фермерские) хозяйства и индивидуальные предприниматели, хозяйства населения), по расчетам, **обмолочено** 4,7 тысячи гектаров **зерновых и зернобобовых культур (без кукурузы)**, **убрано** 4,3 тысячи гектаров **картофеля** и 0,7 тысячи гектаров **овощей открытого грунта**. На отчетную дату т.г. **намолочено** 9,6 тысячи тонн **зерна** в первоначально оприходованном весе (104,9% к 1 сентября 2022 года), **накопано** 63,6 тысячи тонн **картофеля** (108,2%), **собрано** 26,6 тысячи тонн **овощей** (111,2%).

Наибольший объем убранных площадей на 1 сентября 2023 года зерновых и зернобобовых культур приходится на сельскохозяйственные организации (76,1%), картофеля и овощей открытого грунта - на хозяйства населения (87,1% и 80% соответственно).



Ход уборки урожая на 1 сентября в крупных, средних и малых сельскохозяйственных организациях характеризуется следующими данными:

	2023	В % к 1 сентября 2022	Справочно: 1 сентября 2022 в % к 1 сентября 2021
Обмолочено зерновых и зернобобовых культур (без кукурузы), тыс. га	3,6	110,7	65,7
в % от площади посева	32,0	х	х
Намолочено зерна (в первоначально оприходованном весе), тыс. тонн	7,5	99,0	69,9
с 1 га, центнеров	20,9	89,3	106,4
Выкопано картофеля, га	51	115,9	95,7
в % от площади посева	7,4	х	х
Накопано картофеля, тонн	1367,0	115,7	186,1
с 1 гектара, центнеров	268,0	99,8	194,6
Убрано овощей открытого грунта, га	67	73,8	107,9
в % от площади посева	13,7	х	х
Собрано овощей открытого грунта, тонн	3230,1	75,8	177,5
с 1 гектара, центнеров	485,7	102,7	164,5

**Животноводство.** На конец августа 2023 года поголовье крупного рогатого скота в хозяйствах всех сельхозпроизводителей, по расчетам, составляло 27,5 тысячи голов (на 3,2% меньше по сравнению с аналогичной датой 2022 года), из него коров - 13,4 тысячи голов (на 7,4% меньше), свиней - 44,9 тысячи голов (на 6,8% меньше), овец и коз - 18 тысяч голов (на 0,9% меньше).

В структуре поголовья скота на хозяйства населения приходилось 18,7% крупного рогатого скота, 1,7% - свиней, 61,7% - овец и коз (на конец августа 2022 года - соответственно 19,2%, 2%, 59,4%).

Динамика поголовья скота в хозяйствах всех категорий представлена в таблице:

(на конец месяца; в процентах к соответствующей дате)

	Крупный рогатый скот		Из него коровы		Свиньи		Овцы и козы	
	предыдущего года	предыдущего месяца	предыдущего года	предыдущего месяца	предыдущего года	предыдущего месяца	предыдущего года	предыдущего месяца
<b>2022</b>								
Январь	99,1	99,2	100,9	99,1	55,0	91,7	92,3	97,3
Февраль	98,0	98,9	101,0	99,8	44,8	82,4	96,5	103,1
Март	97,4	100,7	100,3	100,5	37,2	81,6	99,7	106,7
Апрель	97,7	99,8	101,1	100,6	35,5	92,9	98,5	100,1
Май	97,8	100,0	101,7	100,2	35,8	102,0	98,3	99,9
Июнь	99,2	101,3	101,7	100,0	36,6	103,7	97,5	99,9
Июль	99,8	100,7	101,6	99,7	43,1	102,2	97,3	99,8

	Крупный рогатый скот		Из него коровы		Свиньи		Овцы и козы	
	предыдущего года	предыдущего месяца	предыдущего года	предыдущего месяца	предыдущего года	предыдущего месяца	предыдущего года	предыдущего месяца
Август	99,8	99,6	101,9	99,6	46,2	99,2	98,3	99,3
Сентябрь	100,2	100,9	101,8	100,0	42,0	99,3	97,2	96,8
Октябрь	99,7	99,1	100,5	99,1	43,6	99,2	96,9	98,9
Ноябрь	98,5	98,1	96,9	96,7	56,1	100,9	99,2	100,8
Декабрь	96,1	97,7	95,1	99,7	58,7	96,3	100,4	98,1
<b>2023</b>								
Январь	97,3	100,5	94,9	98,9	64,7	101,0	105,9	102,6
Февраль	99,3	101,0	94,7	99,6	76,4	97,4	104,2	101,4
Март	99,5	101,0	94,0	99,8	93,4	99,7	99,5	102,0
Апрель	99,0	99,3	92,3	98,7	85,5	85,1	99,6	100,2
Май	99,3	100,3	92,1	100,0	94,6	112,8	99,3	99,6
Июнь	98,1	100,0	94,0	102,1	90,7	99,4	99,3	99,9
Июль	97,3	100,0	93,1	98,7	90,2	101,7	99,4	99,9
Август	96,8	99,0	92,6	99,1	93,2	102,5	99,1	99,0

В сельскохозяйственных организациях на конец августа 2023 года по сравнению с аналогичной датой 2022 года поголовье крупного рогатого скота сократилось на 5,1%, коров - на 11,9%, свиней - на 6,5%, овец и коз - на 20,9%.

На конец августа **поголовье скота** в хозяйствах всех категорий насчитывало:

(на конец месяца)

	Тысяч голов		Справочно: август 2022 в % к августу 2021
	2023	2022	
Крупный рогатый скот	27,5	28,4	99,8
в том числе коровы	13,4	14,4	101,9
Свиньи	44,9	48,2	46,2
Овцы и козы	18,0	18,2	98,3

В январе - августе 2023 года в хозяйствах всех категорий, по расчетам, произведено скота и птицы на убой (в живом весе) 88,5 тысячи тонн, молока - 44,1 тысячи тонн, яиц - 68,6 миллиона штук.

**Производство основных видов продукции животноводства**, по расчетам, в хозяйствах всех категорий составило:

	Август 2023			Январь - август 2023		Справочно: январь - август 2022 в % к январю - августу 2021
	тонн	в % к		тонн	в % к январю - августу 2022	
		августу 2022	июлю 2023			
Скот и птица на убой (в живом весе)	10509,0	95,3	92,1	88497,5	99,0	88,5

	Август 2023			Январь - август 2023		Справочно: январь - август 2022 в % к январю - августу 2021
	тонн	в % к		тонн	в % к январю - августу 2022	
		августу 2022	июлю 2023			
Молоко	5779,7	99,4	93,8	44080,7	100,6	104,9
Яйца, тыс. штук	7284	93,2	80,4	68552	125,8	99,3

Динамика производства продукции животноводства в хозяйствах всех категорий отражена на графике:

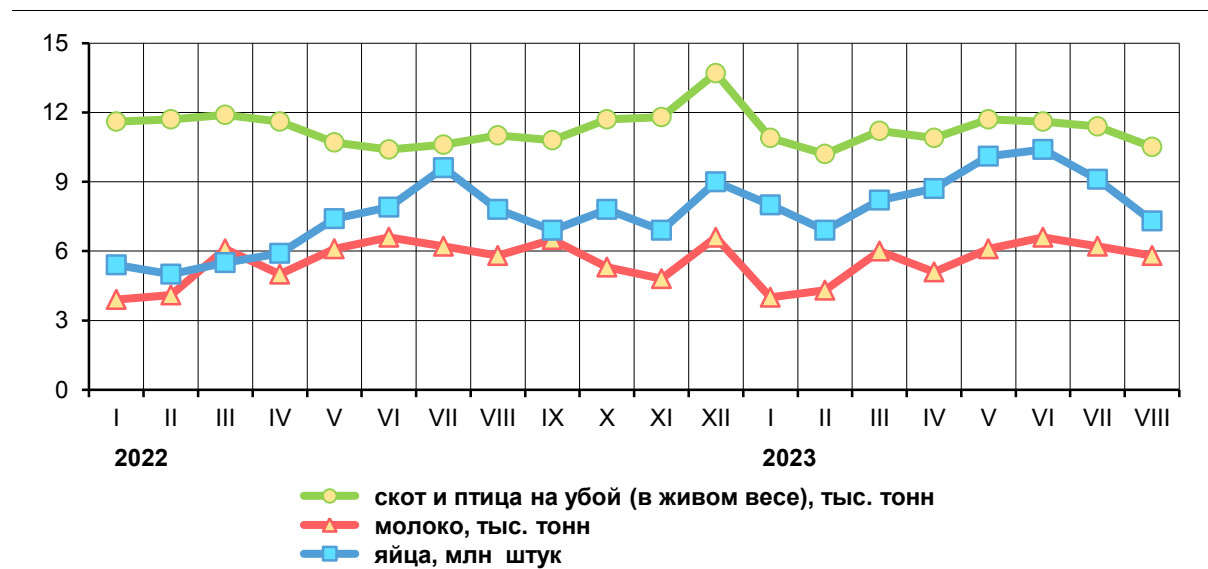

Во всех сельскохозяйственных организациях в январе - августе 2023 года по сравнению с соответствующим периодом 2022 года производство скота и птицы на убой (в живом весе) уменьшилось на 1,3%, молока - увеличилось на 0,4%.

**Производство основных видов скота и птицы на убой** сельскохозяйственными организациями представлено в таблице:

	Август 2023			Январь - август 2023		Справочно: январь - август 2022 в % к январю - августу 2021
	тонн	в % к		тонн	в % к январю - августу 2022	
		августу 2022	июлю 2023			
<b>Скот и птица на убой (в живом весе)</b>	<b>10397,5</b>	<b>95,2</b>	<b>92,1</b>	<b>87200,5</b>	<b>98,7</b>	<b>88,6</b>
в том числе:						
крупный рогатый скот	178,7	155,0	152,7	1010,8	123,3	88,9
свиньи	793,5	93,1	100,5	7110,5	71,4	58,0
птица	9420,9	94,7	90,8	79059,3	102,0	95,0

В январе - августе 2023 года **надой молока на одну корову** в крупных, средних и малых сельскохозяйственных организациях составил 3785

килограммов против 3517 килограммов в январе - августе 2022 года, **яйценоскость кур-несушек** - 134 штуки яиц против 129 штук годом ранее.

**Объем реализации основных сельскохозяйственных продуктов** по крупным, средним и малым сельскохозяйственным организациям характеризуется следующими данными:

	Август 2023			Январь - август 2023		Справочно: январь - август 2022 в % к январю - августу 2021
	тонн	в % к		тонн	в % к январю - августу 2022	
		августу 2022	июлю 2023			
Зерно	36,4	99,8	18,5	1612,6	3,6 р	40,6
Картофель	285,3	130,1	-	4002,2	86,5	60,7
Овощи	3147,7	76,2	7,2 р	9439,8	92,8	117,2
Скот и птица (в живом весе)	8708,4	92,8	88,1	74038,3	97,9	95,3
Молоко и молочные продукты	2779,9	100,7	93,2	23566,6	100,1	111,6

#### Лесозаготовки

Производство отдельных видов продукции по виду деятельности "Лесозаготовки" в январе - августе 2023 года характеризуется следующими данными:

	Тыс. плотных м <sup>3</sup>	в % к январю - августу 2022	Август 2023 в % к	
			августу 2022	июлю 2023
<b>Лесоматериалы необработанные</b>	<b>763,4</b>	<b>108,1</b>	<b>108,4</b>	<b>94,7</b>
в том числе:				
лесоматериалы хвойных пород	423,4	112,4	103,2	100,0
лесоматериалы лиственных пород, за исключением тропических пород	301,7	103,8	119,4	90,3
древесина топливная	38,3	98,5	114,0	72,1

#### Рыболовство и рыбоводство

Оборот организаций с основным видом деятельности "Рыболовство и рыбоводство" в январе - августе 2023 года составил 132,9 миллиона рублей, что в действующих ценах на 17,7% меньше, чем в январе - августе предыдущего года.

Производство продукции рыболовства в январе - августе 2023 года характеризуется следующими данными:

	Тонн	в % к январю - августу 2022	Август 2023 в % к	
			августу 2022	июлю 2023
Рыба пресноводная свежая или охлажденная, не являющаяся продукцией рыбоводства	522,8	97,5	95,6	111,3

## Строительство

**Объем работ, выполненных по виду экономической деятельности "Строительство"**, в январе - августе 2023 года составил 21,9 миллиарда рублей, или 165,6% (в сопоставимых ценах) к январю - августу 2022 года.

Динамика объема работ, выполненных по виду экономической деятельности "Строительство", приведена в таблице:

	Млн рублей	В % к	
		соответствующему периоду предыдущего года	предыдущему периоду
<b>2022</b>			
Январь	1437,2	41,0	50,9
Февраль	1148,0	123,2	79,0
Март	839,7	57,3	71,7
<b>I квартал</b>	<b>3424,9</b>	<b>57,9</b>	<b>42,7</b>
Апрель	810,5	46,6	96,8
Май	1345,2	98,9	164,5
Июнь	2326,1	108,2	170,8
<b>II квартал</b>	<b>4481,8</b>	<b>85,2</b>	<b>126,9</b>
<b>I полугодие</b>	<b>7906,7</b>	<b>70,5</b>	<b>х</b>
Июль	2748,9	145,1	118,7
Август	1417,2	88,2	51,6
<b>Январь - август</b>	<b>12072,9</b>	<b>81,9</b>	<b>х</b>
Сентябрь	3464,8	129,1	2,4 р
<b>III квартал</b>	<b>7631,0</b>	<b>123,3</b>	<b>168,8</b>
<b>9 месяцев</b>	<b>15537,7</b>	<b>89,0</b>	<b>х</b>
Октябрь	4094,4	150,7	117,3
Ноябрь	2457,7	89,0	59,5
Декабрь	7300,2	2,4 р	3,0 р
<b>IV квартал</b>	<b>13852,3</b>	<b>162,1</b>	<b>177,3</b>
<b>Год</b>	<b>29389,9</b>	<b>112,5</b>	<b>х</b>
<b>2023</b>			
Январь	741,4	46,6	9,9
Февраль	862,7	68,5	116,3
Март	912,8	100,1	104,9
<b>I квартал</b>	<b>2516,9</b>	<b>66,8</b>	<b>х</b>
Апрель	1324,5	149,4	144,0
Май	1758,1	119,3	131,1
Июнь	4056,6	161,4	2,3 р
<b>II квартал</b>	<b>7139,2</b>	<b>146,7</b>	<b>2,8 р</b>
<b>I полугодие</b>	<b>9656,1</b>	<b>111,7</b>	<b>х</b>
Июль	7440,4	2,5 р	182,8
Август	4775,5	3,1 р	63,6
<b>Январь - август</b>	<b>21872,0</b>	<b>165,6</b>	<b>х</b>

Изменение объема работ, выполненных по виду экономической деятельности "Строительство", в процентах к декабрю 2020 года отражено на графике:

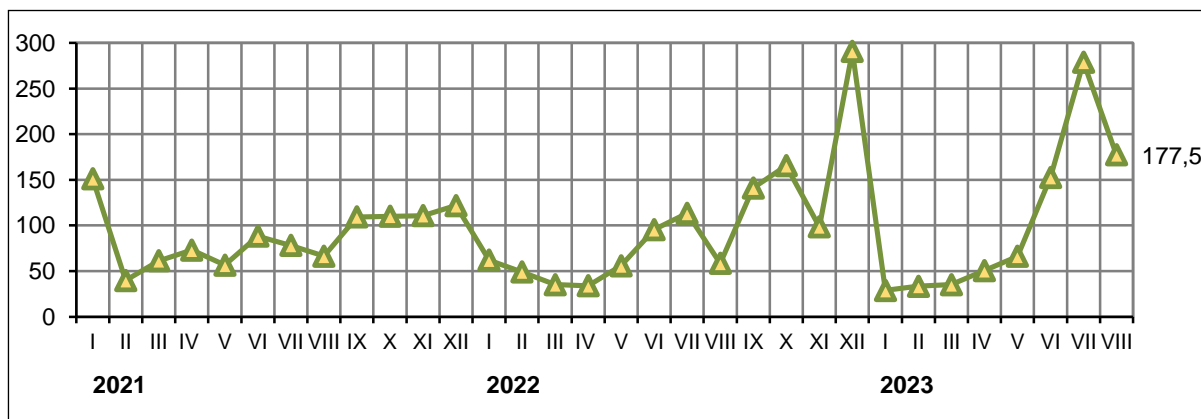

Динамика общего объема **заключенных договоров строительного подряда и прочих заказов (контрактов)** организациями со средней численностью свыше 15 человек, без субъектов малого предпринимательства, приведена в таблице:

(на конец периода)

	Объем заключенных договоров строительного подряда и прочих заказов (контрактов), млн рублей	Обеспеченность строительных организаций договорами и прочими заказами (контрактами), месяцев
<b>2022</b>		
Январь	622,3	1,2
Февраль	935,9	2,2
Март	855,7	2,8
Апрель	755,3	2,6
Май	1030,8	2,2
Июнь	1298,4	1,6
Июль	1383,2	1,4
Август	1438,6	2,9
Сентябрь	1069,5	0,9
Октябрь	902,1	0,6
Ноябрь	675,4	0,8
Декабрь	586,4	0,2
<b>2023</b>		
Январь	1984,1	7,6
Февраль	1938,6	6,4
Март	1961,7	6,1
Апрель	1901,4	4,1
Май	1697,3	2,7
Июнь	1456,4	1,9
Июль	1675,4	1,2
Август	1794,0	2,0

**Жилищное строительство.** В январе - августе 2023 года на территории области введено в действие 1615 домов (2884 квартиры) общей площадью 265 тысяч квадратных метров.

Динамика ввода в действие жилых домов приведена в таблице (с учетом жилых домов, построенных населением на земельных участках, предназначенных для ведения садоводства):

	Квадратных метров общей площади жилых помещений	В % к	
		соответствующему периоду предыдущего года	предыдущему периоду
<b>2022</b>			
Январь	44653	4,5 р	3,9 р
Февраль	31319	2,3 р	70,1
Март	32701	113,3	104,4
<b>I квартал</b>	<b>108673</b>	<b>2,1 р</b>	<b>170,3</b>
Апрель	20122	67,6	61,5
Май	19371	51,0	96,3
Июнь	31240	154,1	161,3
<b>II квартал</b>	<b>70733</b>	<b>80,4</b>	<b>65,1</b>
<b>I полугодие</b>	<b>179406</b>	<b>127,6</b>	<b>х</b>
Июль	37137	85,4	118,9
Август	52591	2,4 р	141,6
<b>Январь - август</b>	<b>269134</b>	<b>130,8</b>	<b>х</b>
Сентябрь	28831	76,2	54,8
<b>III квартал</b>	<b>118559</b>	<b>115,1</b>	<b>167,6</b>
<b>9 месяцев</b>	<b>297965</b>	<b>122,3</b>	<b>х</b>
Октябрь	27322	110,9	94,8
Ноябрь	6998	25,2	25,6
Декабрь	11623	102,2	166,1
<b>IV квартал</b>	<b>45943</b>	<b>72,0</b>	<b>38,8</b>
<b>Год</b>	<b>343908</b>	<b>111,9</b>	<b>х</b>
<b>2023</b>			
Январь	42136	94,4	3,6 р
Февраль	36764	117,4	87,3
Март	40172	122,8	109,3
<b>I квартал</b>	<b>119072</b>	<b>109,6</b>	<b>2,6 р</b>
Апрель	27526	136,8	68,5
Май	20978	108,3	76,2
Июнь	24984	80,0	119,1
<b>II квартал</b>	<b>73488</b>	<b>103,9</b>	<b>61,7</b>
<b>I полугодие</b>	<b>192560</b>	<b>107,3</b>	<b>х</b>
Июль	46680	125,7	186,8
Август	25765	49,0	55,2
<b>Январь - август</b>	<b>265005</b>	<b>98,5</b>	<b>х</b>

Общая площадь жилых помещений в построенных индивидуальными застройщиками жилых домах составила 192 тысячи квадратных метров, на 3,1% больше объема жилья, введенного в январе - августе 2022 года.

Распределение введенного объема жилья по застройщикам в январе - августе представлено на диаграмме:

(в процентах к итогу)

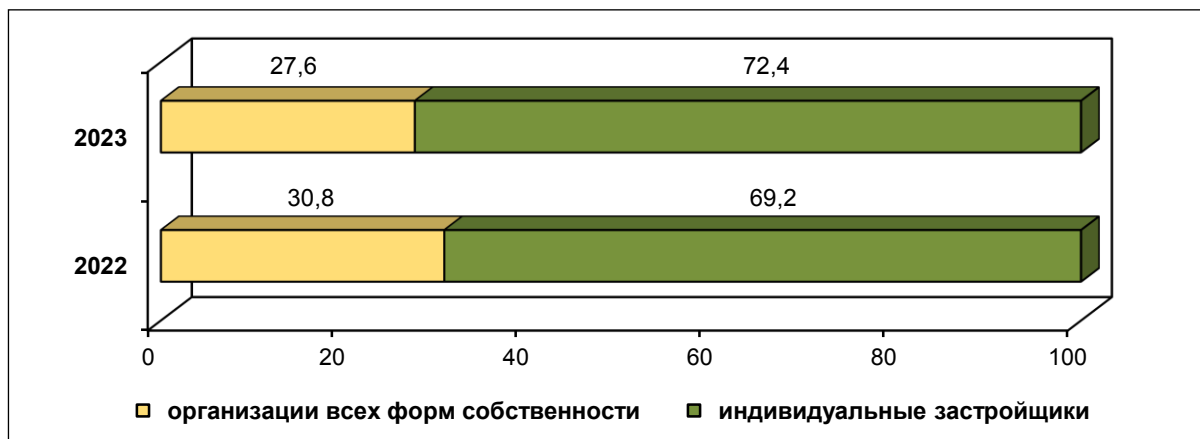

### Автомобильный транспорт

Автомобильным транспортом организаций **всех видов экономической деятельности** (со средней численностью свыше 15 человек, без субъектов малого предпринимательства) в январе - августе 2023 года перевезено 6,5 миллиона тонн грузов, грузооборот составил 534,2 миллиона тонно-километров. Основной объем грузоперевозок (88,6%) выполнен для производственных целей собственным транспортом, на коммерческие перевозки приходилось 745,5 тысячи тонн грузов, или 11,4%.

Динамика перевозок грузов и грузооборота автомобильного транспорта всех видов экономической деятельности (со средней численностью свыше 15 человек, без субъектов малого предпринимательства) показана в таблице:

	Перевозки грузов			Грузооборот		
	тыс. тонн	к соответствующему периоду предыдущего года	к предыдущему периоду	тыс. тонно-километров	к соответствующему периоду предыдущего года	к предыдущему периоду
<b>2022</b>						
Январь	758,6	82,5	105,0	50479,4	102,3	82,2
Февраль	734,0	79,5	96,8	50813,8	98,0	100,7
Март	855,2	73,0	116,5	54546,4	92,4	107,3
<b>I квартал</b>	<b>2347,8</b>	<b>77,9</b>	<b>103,6</b>	<b>155839,6</b>	<b>97,3</b>	<b>88,4</b>
Апрель	518,8	59,4	60,7	56686,6	93,9	103,9
Май	623,7	56,1	120,2	56405,5	95,1	99,5
Июнь	802,0	65,8	128,6	62053,9	102,2	110,0
<b>II квартал</b>	<b>1944,5</b>	<b>60,7</b>	<b>82,8</b>	<b>175146,0</b>	<b>97,1</b>	<b>112,4</b>
<b>I полугодие</b>	<b>4292,2</b>	<b>69,0</b>	<b>x</b>	<b>330985,6</b>	<b>97,2</b>	<b>x</b>
Июль	804,4	77,9	100,3	64017,5	105,5	103,2
Август	851,9	79,5	105,9	68971,6	117,7	107,7
<b>Январь - август</b>	<b>5948,5</b>	<b>71,5</b>	<b>x</b>	<b>463974,7</b>	<b>100,9</b>	<b>x</b>



	Перевозки грузов			Грузооборот		
	тыс. тонн	к соответствующему периоду предыдущего года	к предыдущему периоду	тыс. тонно-километров	к соответствующему периоду предыдущего года	к предыдущему периоду
Сентябрь	791,9	81,6	93,0	70826,9	120,2	102,7
<b>III квартал</b>	<b>2448,2</b>	<b>79,6</b>	<b>125,9</b>	<b>203816,0</b>	<b>114,4</b>	<b>116,4</b>
<b>9 месяцев</b>	<b>6740,4</b>	<b>72,5</b>	<b>х</b>	<b>534801,6</b>	<b>103,1</b>	<b>х</b>
Октябрь	691,1	86,9	87,3	67899,8	114,1	95,9
Ноябрь	605,7	81,0	87,6	63170,2	114,1	93,0
Декабрь	713,2	98,7	117,8	69571,4	113,3	110,1
<b>IV квартал</b>	<b>2010,0</b>	<b>88,7</b>	<b>82,1</b>	<b>200641,4</b>	<b>113,8</b>	<b>98,4</b>
<b>Год</b>	<b>8750,5</b>	<b>75,7</b>	<b>х</b>	<b>735443,0</b>	<b>105,8</b>	<b>х</b>
<b>2023</b>						
Январь	810,5	106,8	113,6	52116,3	103,2	74,9
Февраль	813,7	110,9	100,4	58904,1	115,9	113,0
Март	892,5	104,4	109,7	67101,2	123,0	113,9
<b>I квартал</b>	<b>2516,7</b>	<b>107,2</b>	<b>125,2</b>	<b>178121,7</b>	<b>114,3</b>	<b>88,8</b>
Апрель	634,4	122,3	71,1	68492,3	120,8	102,1
Май	708,0	113,5	111,6	68257,5	121,0	99,7
Июнь	901,0	112,3	127,3	74422,4	119,9	109,0
<b>II квартал</b>	<b>2243,4</b>	<b>115,4</b>	<b>89,1</b>	<b>211172,2</b>	<b>120,6</b>	<b>118,6</b>
<b>I полугодие</b>	<b>4760,0</b>	<b>110,9</b>	<b>х</b>	<b>389293,9</b>	<b>117,6</b>	<b>х</b>
Июль	880,0	109,4	97,7	69557,2	108,7	93,5
Август	888,2	104,3	100,9	75350,1	109,2	108,3
<b>Январь - август</b>	<b>6528,2</b>	<b>109,7</b>	<b>х</b>	<b>534201,2</b>	<b>115,1</b>	<b>х</b>

Изменение грузооборота в процентах к декабрю 2020 года представлено на графике:

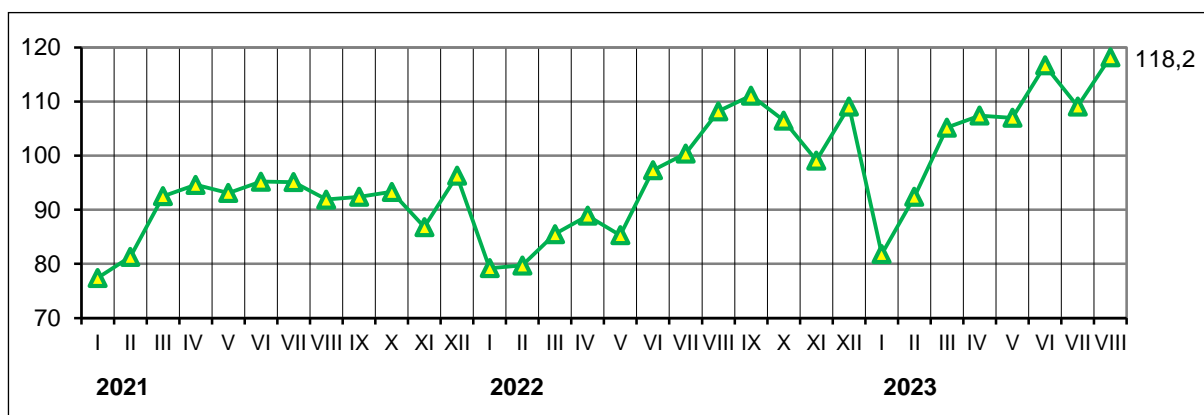

В январе - августе 2023 года автобусами всех видов сообщения **перевезено** 21,5 миллиона **пассажиров**, что на 0,2% меньше аналогичного пе-

риода 2022 года, **пассажирооборот** составил 172,3 миллиона пассажиро-километров, больше - на 0,1%.

Динамика перевозок пассажиров и пассажирооборота автобусов всех видов сообщения представлена в таблице:

	Перевозки пассажиров			Пассажирооборот		
	тыс. человек	к соответствующему периоду предыдущего года	к предыдущему периоду	тыс. пассажиро-километров	к соответствующему периоду предыдущего года	к предыдущему периоду
<b>2022</b>						
Январь	2176,4	89,2	75,0	18811,8	97,3	91,7
Февраль	2519,6	95,6	115,8	17226,5	89,2	91,6
Март	2834,3	95,6	112,5	21689,5	95,3	125,9
<b>I квартал</b>	<b>7530,3</b>	<b>93,7</b>	<b>88,0</b>	<b>57727,8</b>	<b>94,0</b>	<b>92,1</b>
Апрель	3212,1	106,9	113,3	22539,2	98,4	103,9
Май	2698,0	89,2	84,0	22935,7	96,3	101,8
Июнь	2800,2	95,3	103,8	22658,8	92,2	98,8
<b>II квартал</b>	<b>8710,3</b>	<b>97,1</b>	<b>115,7</b>	<b>68133,7</b>	<b>95,5</b>	<b>118,0</b>
<b>I полугодие</b>	<b>16240,6</b>	<b>95,5</b>	<b>х</b>	<b>125861,4</b>	<b>94,8</b>	<b>х</b>
Июль	2594,8	95,3	92,7	22774,5	101,4	100,5
Август	2718,5	97,6	104,8	23542,5	98,1	103,4
<b>Январь - август</b>	<b>21553,9</b>	<b>95,7</b>	<b>х</b>	<b>172178,4</b>	<b>96,1</b>	<b>х</b>
Сентябрь	2961,7	94,4	108,9	22794,4	94,6	96,8
<b>III квартал</b>	<b>8275,0</b>	<b>95,7</b>	<b>95,0</b>	<b>69111,4</b>	<b>97,9</b>	<b>101,4</b>
<b>9 месяцев</b>	<b>24515,5</b>	<b>95,6</b>	<b>х</b>	<b>194972,8</b>	<b>95,9</b>	<b>х</b>
Октябрь	3303,8	111,0	111,6	25449,9	114,8	111,6
Ноябрь	2991,9	111,6	90,6	21489,6	107,3	84,4
Декабрь	2974,2	102,5	99,4	21119,7	103,0	98,3
<b>IV квартал</b>	<b>9269,9</b>	<b>108,3</b>	<b>112,0</b>	<b>68059,2</b>	<b>108,5</b>	<b>98,5</b>
<b>Год</b>	<b>34636,9</b>	<b>97,4</b>	<b>х</b>	<b>284957,1</b>	<b>92,6</b>	<b>х</b>
<b>2023</b>						
Январь	2304,7	105,9	77,5	17946,2	95,4	85,0
Февраль	2309,7	91,7	100,2	17845,7	103,6	99,4
Март	2957,8	104,4	128,1	21808,6	100,5	122,2
<b>I квартал</b>	<b>7572,2</b>	<b>100,6</b>	<b>81,7</b>	<b>57600,5</b>	<b>99,8</b>	<b>84,6</b>
Апрель	3056,9	95,2	103,4	21125,4	93,7	96,9
Май	2849,7	105,6	93,2	23291,2	101,5	110,3
Июнь	2752,2	98,3	96,6	23350,4	103,1	100,3
<b>II квартал</b>	<b>8658,8</b>	<b>99,4</b>	<b>114,3</b>	<b>67767,0</b>	<b>99,5</b>	<b>117,7</b>
<b>I полугодие</b>	<b>16230,9</b>	<b>99,9</b>	<b>х</b>	<b>125367,5</b>	<b>99,6</b>	<b>х</b>
Июль <sup>1)</sup>	2596,7	100,1	94,3	23405,8	102,8	100,2
Август	2682,4	98,7	103,3	23508,4	99,9	100,4
<b>Январь - август</b>	<b>21510,0</b>	<b>99,8</b>	<b>х</b>	<b>172281,7</b>	<b>100,1</b>	<b>х</b>

<sup>1)</sup> Данные изменены за счет уточнения респондентами ранее предоставленной оперативной информации.

Изменение пассажирооборота автобусов всех видов сообщения в процентах к декабрю 2020 года отражено на графике:

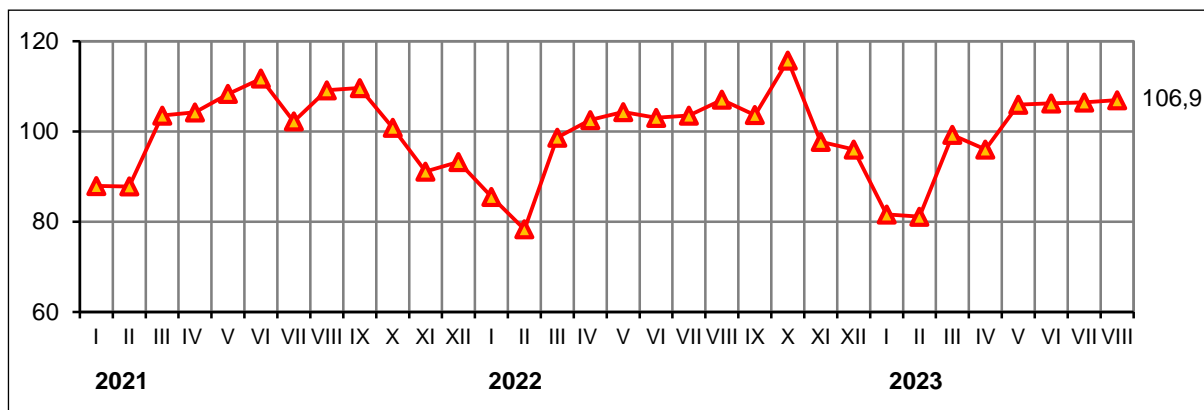

### III. РЫНКИ ТОВАРОВ И УСЛУГ

#### Розничная торговля

**Оборот розничной торговли** в августе 2023 года составил 14,7 миллиарда рублей, или 103,5% (в сопоставимых ценах) к соответствующему месяцу предыдущего года, в январе - августе 2023 года - 104,5 миллиарда рублей, или 102% к январю - августу 2022 года.

Динамика оборота **розничной торговли** приведена в таблице:

	Млн рублей	В % к <sup>1)</sup>	
		соответствующему периоду предыдущего года	предыдущему периоду
<b>2022</b>			
Январь	10819,1	102,1	79,0
Февраль	10587,6	100,1	96,7
Март	12281,3	101,5	108,1
<b>I квартал</b>	<b>33688,1</b>	<b>101,2</b>	<b>87,2</b>
Апрель	11925,1	96,4	95,7
Май	12654,6	96,5	105,3
Июнь	13142,1	95,2	104,2
<b>II квартал</b>	<b>37721,7</b>	<b>96,3</b>	<b>104,5</b>
<b>I полугодие</b>	<b>71409,8</b>	<b>98,6</b>	<b>х</b>
Июль	13835,0	98,2	106,1
Август	13785,4	95,0	100,1
<b>Январь - август</b>	<b>99030,1</b>	<b>98,0</b>	<b>х</b>
Сентябрь	12988,1	96,5	94,5
<b>III квартал</b>	<b>40608,4</b>	<b>96,5</b>	<b>108,9</b>
<b>9 месяцев</b>	<b>112018,2</b>	<b>97,8</b>	<b>х</b>
Октябрь	13042,0	98,9	100,2
Ноябрь	12984,7	101,9	99,2
Декабрь	15452,4	102,4	118,4
<b>IV квартал</b>	<b>41479,1</b>	<b>101,1</b>	<b>101,9</b>
<b>Год</b>	<b>153497,3</b>	<b>98,8</b>	<b>х</b>

	Млн рублей	В % к <sup>1)</sup>	
		соответствующему периоду предыдущего года	предыдущему периоду
<b>2023</b>			
Январь	11787,1	98,1	75,7
Февраль	11456,9	98,1	96,8
Март	12329,5	97,7	107,6
<b>I квартал</b>	<b>35573,5</b>	<b>98,0</b>	<b>84,3</b>
Апрель	12642,1	104,9	102,8
Май	13349,7	105,3	105,7
Июнь	13793,3	104,3	103,2
<b>II квартал</b>	<b>39785,0</b>	<b>104,6</b>	<b>111,9</b>
<b>I полугодие</b>	<b>75358,5</b>	<b>101,6</b>	<b>x</b>
Июль	14410,1	102,2	104,0
Август	14745,8	103,5	101,5
<b>Январь - август</b>	<b>104514,3</b>	<b>102,0</b>	<b>x</b>

<sup>1)</sup> В сопоставимых ценах.

В январе - августе 2023 года оборот розничной торговли на 98,7% формировался торгующими организациями и индивидуальными предпринимателями, осуществляющими деятельность вне рынка, доля розничных рынков и ярмарок составляла 1,3%, в январе - августе 2022 года - 98,4% и 1,6% соответственно.

Оборот розничной торговли торгующих организаций и продажа товаров на розничных рынках и ярмарках в январе - августе 2023 года представлены ниже:

	Млн рублей	В % к		Август 2023 в % к <sup>1)</sup>		Справочно: январь - август 2022 в % к	
		январю - августу 2022 <sup>1)</sup>	итогу	августу 2022	июлю 2023	январю - августу 2021 <sup>1)</sup>	итогу
<b>Всего</b>	<b>104514,3</b>	<b>102,0</b>	<b>100</b>	<b>103,5</b>	<b>101,5</b>	<b>98,0</b>	<b>100</b>
в том числе:							
оборот розничной торговли торгую- щих организаций и индивидуальных предпринимателей вне рынка	103121,8	102,2	98,7	103,7	101,5	98,5	98,4
продажа товаров на розничных рынках и ярмарках	1392,5	87,2	1,3	89,5	99,3	75,7	1,6

<sup>1)</sup> В сопоставимых ценах.

Структура формирования оборота розничной торговли по хозяйствующим субъектам в январе - августе представлена на диаграмме:

(в процентах к итогу)

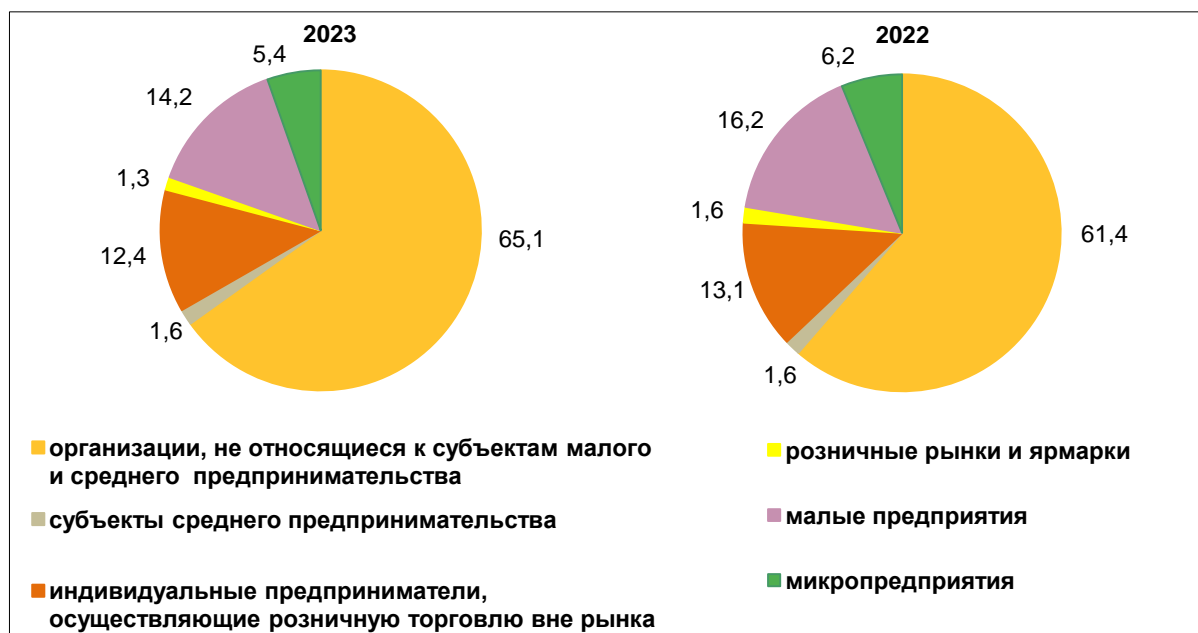

В январе - августе 2023 года в структуре оборота розничной торговли удельный вес **пищевых продуктов, включая напитки, и табачных изделий** составил 51,6%, **непродовольственных товаров** - 48,4%, в январе - августе 2022 года - 51,7% и 48,3% соответственно.

Динамика оборота розничной торговли пищевыми продуктами, включая напитки, и табачными изделиями и непродовольственными товарами приведена в таблице:

	Пищевые продукты, включая напитки, и табачные изделия			Непродовольственные товары		
	млн рублей	В % к <sup>1)</sup>		млн рублей	В % к <sup>1)</sup>	
		соответствующему периоду предыдущего года	предыдущему периоду		соответствующему периоду предыдущего года	предыдущему периоду
<b>2022</b>						
Январь	5531,0	100,5	78,1	5288,1	103,7	79,9
Февраль	5466,7	99,2	97,3	5120,9	101,0	96,2
Март	6317,1	100,3	108,9	5964,3	102,8	107,2
<b>I квартал</b>	<b>17314,8</b>	<b>100,0</b>	<b>97,7</b>	<b>16373,3</b>	<b>102,5</b>	<b>97,0</b>
Апрель	6154,5	92,8	94,7	5770,6	100,3	96,8
Май	6651,4	94,7	106,8	6003,2	98,4	103,7
Июнь	6839,2	92,9	103,5	6302,9	97,8	105,0
<b>II квартал</b>	<b>19645,1</b>	<b>93,7</b>	<b>104,8</b>	<b>18076,6</b>	<b>98,8</b>	<b>104,2</b>
<b>I полугодие</b>	<b>36959,9</b>	<b>96,5</b>	<b>x</b>	<b>34449,9</b>	<b>100,6</b>	<b>x</b>
Июль	7159,9	94,7	105,8	6675,0	102,1	106,4
Август	7044,2	93,2	99,2	6741,2	96,9	101,1
<b>Январь - август</b>	<b>51164,0</b>	<b>95,8</b>	<b>x</b>	<b>47866,1</b>	<b>100,2</b>	<b>x</b>

	Пищевые продукты, включая напитки, и табачные изделия			Непродовольственные товары		
	млн рублей	в % к <sup>1)</sup>		млн рублей	в % к <sup>1)</sup>	
		соответствующему периоду предыдущего года	предыдущему периоду		соответствующему периоду предыдущего года	предыдущему периоду
Сентябрь	6555,3	93,0	93,6	6432,8	100,1	95,4
<b>III квартал</b>	<b>20759,4</b>	<b>93,7</b>	<b>107,6</b>	<b>19849,0</b>	<b>99,7</b>	<b>110,2</b>
<b>9 месяцев</b>	<b>57719,3</b>	<b>95,4</b>	<b>x</b>	<b>54298,9</b>	<b>100,2</b>	<b>x</b>
Октябрь	6670,6	95,1	101,5	6371,3	103,1	98,9
Ноябрь	6656,7	98,7	99,4	6328,1	105,5	99,0
Декабрь	8104,6	103,6	120,7	7347,8	101,0	115,8
<b>IV квартал</b>	<b>21432,0</b>	<b>99,3</b>	<b>103,2</b>	<b>20047,2</b>	<b>103,1</b>	<b>100,5</b>
<b>Год</b>	<b>79151,2</b>	<b>96,5</b>	<b>x</b>	<b>74346,1</b>	<b>101,0</b>	<b>x</b>
<b>2023</b>						
Январь	6076,0	98,2	73,9	5711,1	98,0	77,6
Февраль	5927,8	98,2	97,3	5529,1	98,0	96,2
Март	6439,3	98,3	108,9	5890,3	97,0	106,1
<b>I квартал</b>	<b>18443,0</b>	<b>98,2</b>	<b>84,2</b>	<b>17130,4</b>	<b>97,7</b>	<b>84,6</b>
Апрель	6548,9	106,2	102,4	6093,2	103,5	103,2
Май	6947,2	106,1	106,6	6402,5	104,5	104,7
Июнь	7143,7	105,7	103,1	6649,6	102,7	103,2
<b>II квартал</b>	<b>20639,7</b>	<b>105,7</b>	<b>113,1</b>	<b>19145,3</b>	<b>103,3</b>	<b>110,4</b>
<b>I полугодие</b>	<b>39082,8</b>	<b>102,4</b>	<b>x</b>	<b>36275,7</b>	<b>100,8</b>	<b>x</b>
Июль	7384,0	102,6	102,7	7026,1	101,7	105,4
Август	7410,6	103,1	99,7	7335,1	104,0	103,4
<b>Январь - август</b>	<b>53877,3</b>	<b>102,5</b>	<b>x</b>	<b>50637,0</b>	<b>101,4</b>	<b>x</b>

<sup>1)</sup> В сопоставимых ценах.

Динамика оборота розничной торговли пищевыми продуктами, включая напитки, и табачными изделиями и непродовольственными товарами в процентах к декабрю 2020 года представлена на графике:



**Товарные запасы** в крупных, средних и малых организациях розничной торговли отражены в таблице:

(на конец месяца)

	Товарные запасы, млн рублей	Обеспеченность запасами, в днях торговли
<b>2022</b>		
Январь	7726,5	37
Февраль	7852,0	35
Март	7959,5	33
Апрель	8086,0	35
Май	8168,5	34
Июнь	8174,4	32
Июль	8100,3	31
Август	8082,4	32
Сентябрь	8122,0	34
Октябрь	8162,1	35
Ноябрь	8526,5	36
Декабрь	8182,4	30
<b>2023</b>		
Январь	8081,1	35
Февраль	8078,7	33
Март	8159,5	33
Апрель	8204,0	32
Май	8168,5	31
Июнь	8319,6	30
Июль	8500,3	29
Август	8591,0	29

**Изменение продажи и запасов** основных продуктов питания и непродовольственных товаров в организациях розничной торговли со средней численностью свыше 15 человек, без субъектов малого предпринимательства, представлено ниже:

	Продано, август 2023 в % к июлю 2023 <sup>1)</sup>	Запасы на 1 сентября 2023 в % к запасам на 1 августа 2023 <sup>1)</sup>	Обеспеченность запасами, в днях торговли	
			на 1 сентября 2023	на 1 августа 2023
Мясо и мясные продукты	95,0	101,7	7	7
из них:				
мясо животных	102,4	132,8	6	5
мясо домашней птицы	92,1	94,1	2	2
продукты из мяса и мяса птицы	96,9	105,2	7	7
консервы из мяса и мяса птицы	92,3	100,1	48	44
Рыба и морепродукты	95,8	101,0	22	21
из них консервы из рыбы и морепродуктов	92,2	106,5	46	40
Пищевые масла и жиры	99,9	100,8	12	12
из них:				
животные масла и жиры	98,8	98,0	7	7

	Продано, август 2023 в % к июлю 2023 <sup>1)</sup>	Запасы на 1 сентября 2023 в % к запасам на 1 августа 2023 <sup>1)</sup>	Обеспеченность запасами, в днях торговли	
			на 1 сентября 2023	на 1 августа 2023
растительные масла	108,6	101,2	18	19
маргариновая продукция	97,6	116,2	16	13
Молочные продукты	99,0	103,0	9	9
из них:				
молоко питьевое	99,8	98,5	5	5
молочные напитки	116,8	91,2	3	4
сыры жирные	99,7	101,4	10	10
консервы молочные сухие, сублимированные	99,5	109,7	65	59
Яйца	95,2	97,5	4	4
Сахар	77,2	55,6	8	11
Кондитерские изделия	97,9	107,5	24	21
Чай, кофе, какао	98,1	103,9	35	33
из них чай	97,8	96,8	32	33
Соль	103,7	102,7	14	14
Мука	96,4	125,6	15	11
Крупа	90,4	107,0	21	18
Макаронные изделия	88,8	104,8	22	18
Хлеб и хлебобулочные изделия	97,6	106,3	3	3
Свежий картофель	60,5	80,4	5	3
Свежие овощи	66,1	71,5	4	3
Свежие фрукты	78,8	93,1	4	4
Безалкогольные напитки	103,2	94,1	12	13
Табачные изделия	100,8	103,1	24	24
Туалетное и хозяйственное мыло	96,7	103,3	57	53
Косметические и парфюмерные товары, кроме мыла	96,4	100,5	100	96
Мебель	99,8	137,6	41	29
Бытовые электротовары	113,7	100,6	47	53
из них:				
холодильники и морозильники	116,2	99,6	22	26
стиральные машины	119,0	103,1	27	31
Аудио- и видеоаппаратура	94,8	106,4	74	66
из них:				
аудиоаппаратура	96,1	99,9	54	52
телевизоры	96,4	109,2	77	68
Спортивное оборудование и спортивные товары	91,1	91,7	56	55
Компьютеры	123,4	115,9	50	53
Мобильные телефоны	112,1	91,8	36	44
Велосипеды	38,4	88,4	106	46
Мужская, женская и детская одежда	115,4	105,1	29	32



	Продано, август 2023 в % к июлю 2023 <sup>1)</sup>	Запасы на 1 сентября 2023 в % к запасам на 1 августа 2023 <sup>1)</sup>	Обеспеченность запасами, в днях торговли	
			на 1 сентября 2023	на 1 августа 2023
Обувь	123,4	102,9	66	80
Строительные материалы	93,6	102,9	73	66
Лекарственные средства	111,9	102,1	45	49
Бензины автомобильные <sup>2)</sup>	103,1	91,6	5	5
Дизельное топливо <sup>2)</sup>	106,6	115,2	7	7
Автомобильные детали, узлы и принадлежности	98,4	106,5	62	57

<sup>1)</sup> В сопоставимых ценах.

<sup>2)</sup> С учетом данных по организациям других видов деятельности, осуществляющим розничную торговлю.

В августе 2023 года объемы продаж через Интернет по крупным и средним торговым организациям увеличились по сравнению с июлем 2023 года на 0,7% (в сопоставимых ценах), с августом 2022 года - на 51,1%.

Доля онлайн-продаж в общем обороте розничной торговли этих организаций увеличилась до 6,2% против 4,6% в августе 2022 года. Лидерами стали интернет-магазины OZON, WILDBERRIES и Ситилинк, их доля в общем объеме интернет-продаж составила 59,7%. В структуре продаж этих интернет-магазинов преобладала мужская, женская и детская одежда - 49,7%, обувь - 21,1%, игры и игрушки - 11,1%, компьютеры - 0,3%.

### Рестораны, кафе и бары

**Оборот общественного питания** в августе 2023 года составил 581,8 миллиона рублей, или 98,2% (в сопоставимых ценах) к соответствующему месяцу предыдущего года, в январе - августе 2023 года - 4068,3 миллиона рублей, или 98,1% к январю - августу 2022 года.

Динамика оборота общественного питания представлена в таблице:

	Млн рублей	В % к <sup>1)</sup>	
		соответствующему периоду предыдущего года	предыдущему периоду
<b>2022</b>			
Январь	412,7	101,6	95,5
Февраль	409,5	100,6	99,2
Март	460,1	106,9	110,6
<b>I квартал</b>	<b>1282,3</b>	<b>103,1</b>	<b>111,0</b>
Апрель	431,4	92,0	89,6
Май	456,5	92,6	105,8
Июнь	461,3	92,1	98,5
<b>II квартал</b>	<b>1349,3</b>	<b>92,2</b>	<b>98,6</b>
<b>I полугодие</b>	<b>2631,5</b>	<b>97,4</b>	<b>x</b>
Июль	517,3	101,8	111,5
Август	524,0	100,3	101,3

	Млн рублей	В % к <sup>1)</sup>	
		соответствующему периоду предыдущего года	предыдущему периоду
<b>Январь - август</b>	<b>3672,9</b>	<b>98,4</b>	<b>х</b>
Сентябрь	502,5	100,1	95,9
<b>III квартал</b>	<b>1543,9</b>	<b>100,7</b>	<b>111,8</b>
<b>9 месяцев</b>	<b>4175,4</b>	<b>98,7</b>	<b>х</b>
Октябрь	499,3	101,1	99,1
Ноябрь	496,0	110,8	98,6
Декабрь	523,4	108,2	104,6
<b>IV квартал</b>	<b>1518,7</b>	<b>106,5</b>	<b>97,3</b>
<b>Год</b>	<b>5694,2</b>	<b>100,6</b>	<b>х</b>
<b>2023</b>			
Январь	454,8	98,3	86,7
Февраль	438,7	90,8	91,7
Март	471,3	88,0	107,2
<b>I квартал</b>	<b>1364,8</b>	<b>92,1</b>	<b>85,9</b>
Апрель	491,6	102,0	103,8
Май	525,2	102,7	106,6
Июнь	539,5	106,8	102,4
<b>II квартал</b>	<b>1556,3</b>	<b>103,9</b>	<b>111,2</b>
<b>I полугодие</b>	<b>2921,2</b>	<b>98,0</b>	<b>х</b>
Июль	565,3	98,4	102,6
Август	581,8	98,2	101,0
<b>Январь - август</b>	<b>4068,3</b>	<b>98,1</b>	<b>х</b>

<sup>1)</sup> В сопоставимых ценах.

Структура формирования оборота общественного питания в январе - августе представлена на диаграмме:

(в процентах к итогу)

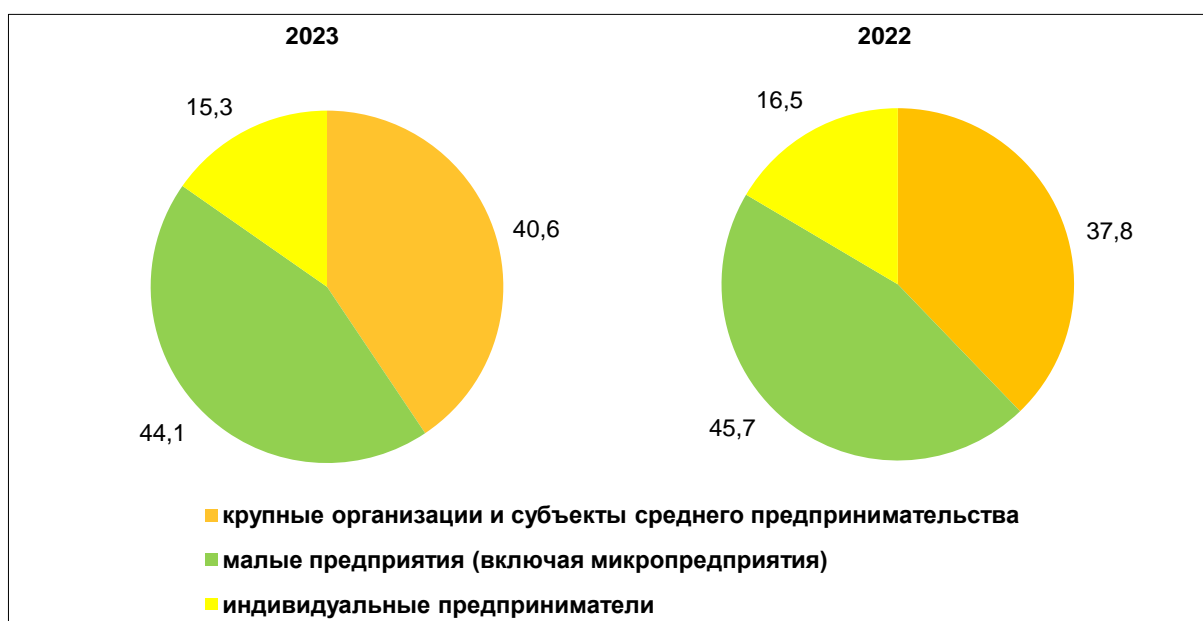

## Рынок платных услуг населению

В августе 2023 года, по оперативным данным, населению было оказано **платных услуг** на 3,4 миллиарда рублей, или 98,8% (в сопоставимых ценах) к августу предыдущего года, в январе - августе 2023 года - на 27,3 миллиарда рублей (99,7%).

Динамика объема **платных услуг населению** представлена ниже:

	Млн рублей	В % к <sup>1)</sup>	
		соответствующему периоду предыдущего года	предыдущему периоду
<b>2022</b>			
Январь	2935,1	101,4	93,8
Февраль	2936,0	100,0	100,0
Март	3215,6	101,2	108,9
<b>I квартал</b>	<b>9086,7</b>	<b>100,9</b>	<b>100,4</b>
Апрель	3152,3	104,1	97,4
Май	3160,6	103,3	99,7
Июнь	3158,7	103,6	98,6
<b>II квартал</b>	<b>9471,6</b>	<b>103,7</b>	<b>102,3</b>
<b>I полугодие</b>	<b>18558,4</b>	<b>102,3</b>	<b>х</b>
Июль	3128,7	102,8	97,3
Август	3117,8	102,8	100,2
<b>Январь - август</b>	<b>24804,9</b>	<b>102,4</b>	<b>х</b>
Сентябрь	2984,3	101,8	96,4
<b>III квартал</b>	<b>9230,8</b>	<b>102,6</b>	<b>95,7</b>
<b>9 месяцев</b>	<b>27789,1</b>	<b>102,4</b>	<b>х</b>
Октябрь	3097,6	100,8	103,2
Ноябрь	3178,1	103,1	102,1
Декабрь	3290,6	98,1	100,7
<b>IV квартал</b>	<b>9566,3</b>	<b>100,6</b>	<b>102,2</b>
<b>Год</b>	<b>37355,5</b>	<b>102,0</b>	<b>х</b>
<b>2023</b>			
Январь	3250,2	101,5	97,1
Февраль	3240,0	101,1	98,7
Март	3467,6	98,6	106,1
<b>I квартал</b>	<b>9957,8</b>	<b>100,2</b>	<b>101,1</b>
Апрель	3509,8	101,0	100,0
Май	3493,2	98,8	97,8
Июнь	3501,1	99,1	99,5
<b>II квартал</b>	<b>10504,2</b>	<b>102,1</b>	<b>102,7</b>
<b>I полугодие</b>	<b>20461,9</b>	<b>99,9</b>	<b>х</b>
Июль <sup>2)</sup>	3451,5	98,9	97,7
Август	3405,4	98,8	100,3
<b>Январь - август</b>	<b>27318,8</b>	<b>99,7</b>	<b>х</b>

<sup>1)</sup> В сопоставимых ценах.

<sup>2)</sup> Данные изменены в связи с уточнением респондентами ранее предоставленных оперативных данных.

Объем оказанных платных услуг населению в январе - августе 2023 года *по видам* приведен в таблице:

	Млн рублей	В % к		Август 2023 в % к <sup>1)</sup>	
		январю - августу 2022 <sup>1)</sup>	итогу	августу 2022	июлю 2023
<b>Платные услуги</b>	<b>27318,8</b>	<b>99,7</b>	<b>100</b>	<b>98,8</b>	<b>100,3</b>
в том числе:					
бытовые	2520,5	103,0	9,2	108,6	101,8
транспортные	2819,6	91,4	10,3	93,5	110,1
почтовой связи и курьерские	92,3	95,6	0,3	93,4	109,8
из них курьерской доставки	14,3	117,2	0,1	87,9	102,5
телекоммуникационные	3157,4	98,9	11,6	97,3	100,0
жилищные	2360,3	101,3	8,6	98,7	98,5
коммунальные	7684,4	101,5	28,1	101,6	96,0
культуры	370,4	101,9	1,4	93,6	100,6
туристических агентств, туроператоров и прочие услуги по бронированию и сопутствующие им услуги	153,5	118,9	0,6	95,5	111,4
физической культуры и спорта	250,6	95,8	0,9	99,8	147,1
из них фитнес-центров и спортивных клубов	25,5	106,8	0,1	91,9	101,7
медицинские	3202,1	98,7	11,7	93,9	101,2
гостиниц и аналогичные услуги по предоставлению временного жилья	775,4	100,1	2,8	93,8	120,2
специализированных коллек- тивных средств размещения	1126,5	91,1	4,1	89,1	95,3
из них санаторно-курортных организаций	868,6	88,2	3,2	79,6	86,0
ветеринарные	87,4	100,7	0,3	95,8	103,2
юридические	263,7	100,2	1,0	99,7	101,1
системы образования	1222,3	100,4	4,5	97,7	49,3
услуги, предоставляемые гражданам пожилого возраста и инвалидам	295,5	106,8	1,1	111,2	124,7
прочие платные услуги	936,8	108,2	3,4	119,2	109,0
из них электронные услуги и сервисы в области инфор- мационно-коммуникационных технологий <sup>2)</sup>	36,1	141,2	0,1	149,3	123,8

<sup>1)</sup> В сопоставимых ценах.

<sup>2)</sup> Включают платные подписки на онлайн-кинотеатры и игровые сервисы, пользование услугами облачных хранилищ данных.

Изменения объема платных услуг населению, цен и тарифов на них в процентах к соответствующему месяцу предыдущего года отражены на диаграмме:

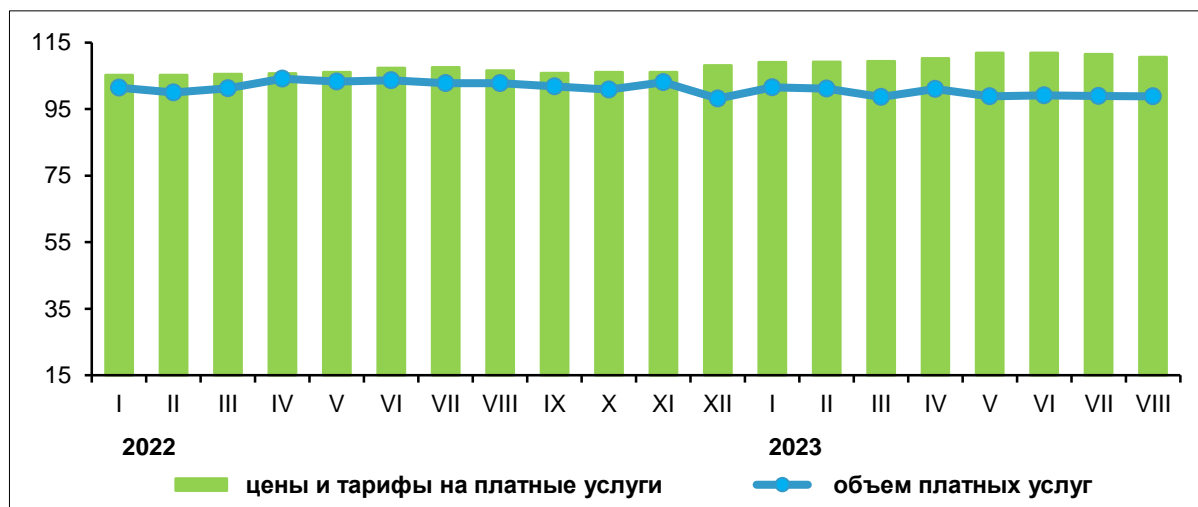

Объем **бытовых услуг населению** в январе - августе 2023 года по видам приведен в таблице:

	Млн рублей	В % к		Август 2023 в % к <sup>1)</sup>	
		январю - августу 2022 <sup>1)</sup>	итогу	августу 2022	июлю 2023
<b>Бытовые услуги</b>	<b>2520,5</b>	<b>103,0</b>	<b>100</b>	<b>108,6</b>	<b>101,8</b>
в том числе:					
ремонт, окраска и пошив обуви	24,7	96,6	1,0	100,9	100,0
ремонт и пошив швейных, меховых и кожаных изделий, головных уборов и изделий текстильной галантереи, ремонт, пошив и вязание трикотажных изделий	58,5	101,9	2,3	101,1	101,3
ремонт и техническое обслуживание бытовой радиоэлектронной аппаратуры, бытовых машин и приборов, ремонт и изготовление металлоизделий	87,2	112,2	3,5	117,3	100,4
техобслуживание и ремонт транспортных средств, машин и оборудования	973,7	101,9	38,6	112,0	100,4
изготовление и ремонт мебели	119,8	96,4	4,8	96,2	100,1
химическая чистка и крашение, услуги прачечных	19,7	94,0	0,8	97,6	106,2
ремонт и строительство жилья и других построек	586,3	104,3	23,3	107,1	105,5
услуги фотоателье	34,0	104,8	1,3	111,0	102,9
услуги саун, бань и душевых	53,0	105,2	2,1	115,5	95,5
парикмахерские и косметические услуги	212,1	103,6	8,4	113,0	102,5

	Млн рублей	В % к		Август 2023 в % к <sup>1)</sup>	
		январю - августу 2022 <sup>1)</sup>	итогу	августу 2022	июлю 2023
услуги по аренде, лизингу и прокату	19,3	111,8	0,8	99,9	104,9
из них услуги по аренде и лизингу легковых автомобилей и легких автотранспортных средств (включая каршеринг)	0,8	101,3	0,0	95,2	96,2
ритуальные услуги	202,8	97,6	8,0	97,3	101,7
прочие виды бытовых услуг	129,4	116,7	5,1	115,6	99,0

<sup>1)</sup> В сопоставимых ценах.

### Оптовая торговля

**Оборот оптовой торговли** в августе 2023 года составил 18 миллиардов рублей, или 88,4% (в сопоставимых ценах) к соответствующему месяцу предыдущего года, в январе - августе 2023 года - 130,4 миллиарда рублей, или 109,3% к январю - августу 2022 года. На долю субъектов малого предпринимательства приходилось 25,7% оборота оптовой торговли.

Динамика оборота оптовой торговли характеризуется следующими данными:

	Оборот оптовой торговли			в том числе организаций оптовой торговли		
	млн рублей	В % к <sup>1)</sup>		млн рублей	В % к <sup>1)</sup>	
		соответст- вующему периоду предыду- щего года	преды- дущему периоду		соответст- вующему периоду предыду- щего года	преды- дущему периоду
<b>2022</b>						
Январь	10926,2	97,9	61,4	9176,3	92,1	61,0
Февраль	13328,7	107,0	122,7	10834,0	99,8	118,8
Март	16850,4	100,2	118,5	14337,6	99,2	124,1
<b>I квартал</b>	<b>41105,4</b>	<b>101,7</b>	<b>78,9</b>	<b>34347,9</b>	<b>97,4</b>	<b>79,3</b>
Апрель	15944,7	94,2	92,8	13825,3	94,2	94,6
Май	13789,3	90,0	85,5	11978,1	91,7	85,7
Июнь	14597,1	81,9	108,6	12824,4	84,9	109,8
<b>II квартал</b>	<b>44331,0</b>	<b>88,4</b>	<b>101,7</b>	<b>38627,8</b>	<b>90,1</b>	<b>106,0</b>
<b>I полугодие</b>	<b>85436,4</b>	<b>94,4</b>	<b>х</b>	<b>72975,8</b>	<b>93,4</b>	<b>х</b>
Июль	16107,4	87,8	114,8	13887,6	94,6	112,7
Август	17126,5	101,8	113,3	14801,9	108,5	113,5
<b>Январь - август</b>	<b>118670,4</b>	<b>94,5</b>	<b>х</b>	<b>101665,2</b>	<b>95,7</b>	<b>х</b>
Сентябрь	16307,7	116,6	107,5	14124,8	121,9	107,7
<b>III квартал</b>	<b>49541,6</b>	<b>101,8</b>	<b>127,6</b>	<b>42814,2</b>	<b>108,2</b>	<b>126,6</b>
<b>9 месяцев</b>	<b>134978,1</b>	<b>97,3</b>	<b>х</b>	<b>115790,0</b>	<b>99,0</b>	<b>х</b>
Октябрь	15295,7	107,8	96,5	12743,0	110,9	92,8
Ноябрь	14744,7	109,1	95,7	11841,1	104,2	92,3

	Оборот оптовой торговли			в том числе организаций оптовой торговли		
	млн рублей	в % к <sup>1)</sup>		млн рублей	в % к <sup>1)</sup>	
		соответствующему периоду предыдущего года	предыдущему периоду		соответствующему периоду предыдущего года	предыдущему периоду
Декабрь	17683,3	119,7	120,5	13483,6	108,0	114,5
<b>IV квартал</b>	<b>47723,7</b>	<b>112,4</b>	<b>109,7</b>	<b>38067,7</b>	<b>107,7</b>	<b>101,3</b>
<b>Год</b>	<b>182701,7</b>	<b>101,2</b>	<b>х</b>	<b>153857,6</b>	<b>101,4</b>	<b>х</b>
<b>2023</b>						
Январь	13937,7	138,9	71,2	10767,0	127,7	72,1
Февраль	12076,9	97,5	86,1	10198,9	101,3	94,2
Март	17360,2	117,4	142,7	14111,2	112,1	137,3
<b>I квартал</b>	<b>43374,8</b>	<b>116,6</b>	<b>81,7</b>	<b>35077,2</b>	<b>112,9</b>	<b>82,7</b>
Апрель <sup>2)</sup>	16426,4	110,0	87,0	13381,1	103,4	87,2
Май <sup>2)</sup>	17043,0	120,7	93,8	13541,7	110,4	91,5
Июнь <sup>2)</sup>	18101,0	115,5	103,9	14497,5	105,3	104,8
<b>II квартал <sup>2)</sup></b>	<b>51570,4</b>	<b>115,2</b>	<b>100,7</b>	<b>41420,2</b>	<b>106,2</b>	<b>100,0</b>
<b>I полугодие <sup>2)</sup></b>	<b>94945,2</b>	<b>115,9</b>	<b>х</b>	<b>76497,4</b>	<b>109,3</b>	<b>х</b>
Июль <sup>2)</sup>	17485,2	96,5	96,0	14259,2	91,3	97,7
Август	18003,5	88,4	103,8	14311,5	81,3	101,1
<b>Январь - август</b>	<b>130433,9</b>	<b>109,3</b>	<b>х</b>	<b>105068,1</b>	<b>102,8</b>	<b>х</b>

<sup>1)</sup> В сопоставимых ценах.

<sup>2)</sup> Данные уточнены по итогам ежеквартальных обследований предприятий и организаций, средняя численность работников которых не превышает 15 человек, не относящихся к субъектам малого предпринимательства.

В январе - августе 2023 года оборот оптовой торговли на 80,6% формировался организациями оптовой торговли, оборот которых составил 105,1 миллиарда рублей, или 102,8% в сопоставимых ценах к январю - августу 2022 года.

Структура оборота оптовой торговли по видам деятельности организаций оптовой торговли (без субъектов малого предпринимательства и организаций со средней численностью работников до 15 человек, не являющихся субъектами малого предпринимательства), характеризуется следующими данными:

(в фактических ценах; в процентах к итогу)

	Август 2023	Справочно: август 2022
<b>Организации, осуществлявшие торговлю оптовую, включая торговлю через агентов, кроме торговли автотранспортными средствами и мотоциклами</b>	<b>100</b>	<b>100</b>
в том числе:		
пищевые продукты, напитки и табачные изделия	41,6	38,1
непродовольственные потребительские товары	43,8	47,2
машины и оборудование	3,1	3,9

	Август 2023	Справочно: август 2022
несельскохозяйственные промежуточные продукты, отходы и лом	9,1	4,8

Изменения объемов продажи продукции оптовой торговли в целом и организациями оптовой торговли в процентах к декабрю 2020 года представлены на графике:

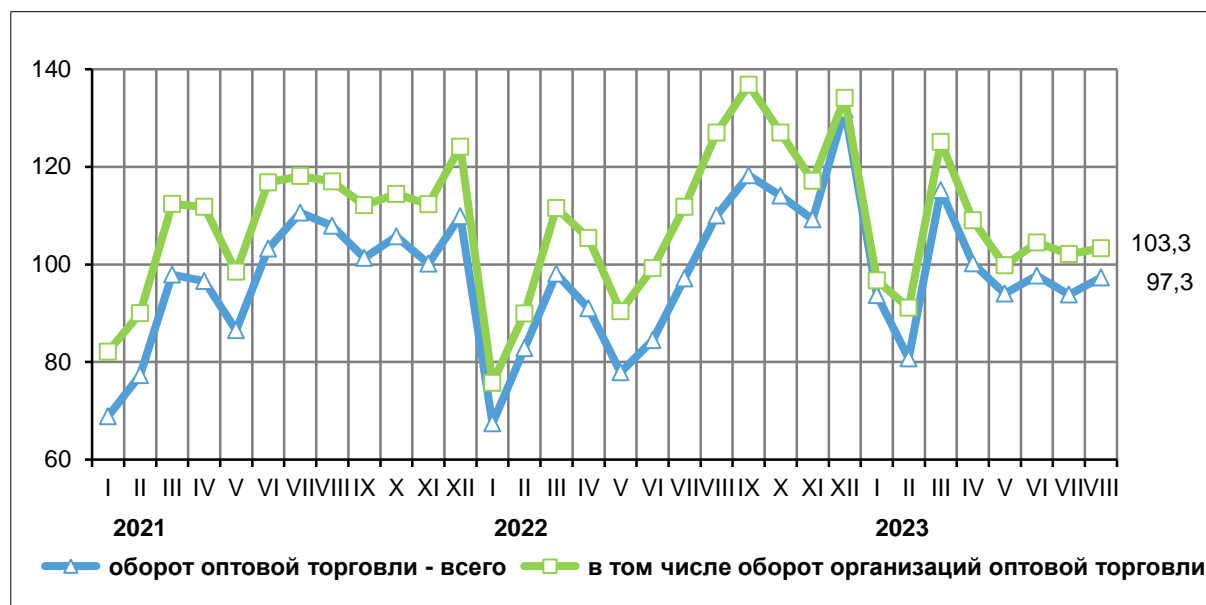

Субъекты малого предпринимательства в январе - августе 2023 года продали товаров на 33,5 миллиарда рублей, неторговые организации - на 25,4 миллиарда рублей.

Структура формирования оборота оптовой торговли в январе - августе представлена на диаграмме:

(в процентах к итогу)

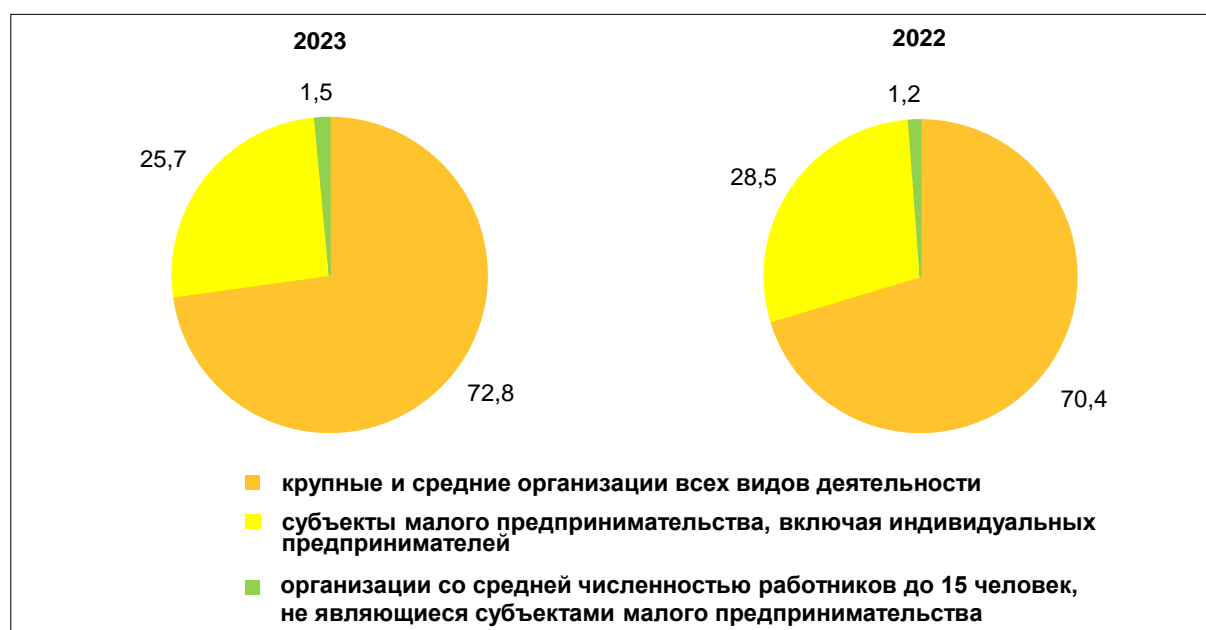



Продажа отдельных видов продукции (товаров) организациями оптовой торговли (по организациям со средней численностью работников свыше 15 человек, без субъектов малого предпринимательства) приведена в таблице:

	Январь - август 2023, тонн	В % к <sup>1)</sup> январю - августу 2022	Август 2023 в % к <sup>1)</sup>	
			августу 2022	июлю 2023
<b>Продукция производственно-технического назначения</b>				
Бензин автомобильный	5605	101,2	134,3	112,2
Бензин автомобильный с октановым числом более 92, но не более 95 по исследовательскому методу	3544	111,6	135,5	114,3
Бензин автомобильный с октановым числом более 95, но не более 98 по исследовательскому методу	2061	87,3	132,3	108,5
Топливо дизельное	15686	62,1	82,8	164,6
Газ горючий природный (газ естественный), тыс. м <sup>3</sup>	1791	21,6	114,4	109,8
Газ горючий природный сжиженный	1676	98,7	140,3	127,0
<b>Пищевые продукты, включая напитки, и табачные изделия</b>				
Мясо и мясо птицы, кроме субпродуктов	1714,4	99,0	95,5	100,6
Мясо птицы охлажденное, в том числе для детского питания	708,6	94,5	92,1	98,5
Мясо сельскохозяйственной птицы замороженное, в том числе для детского питания	286,4	89,5	87,4	138,8
Изделия колбасные	929,9	85,9	88,1	109,0
Консервы мясные, тыс. усл. банок	536,4	65,5	155,4	111,9
Масло сливочное, пасты масляные, масло топленое	1152,6	79,1	56,5	61,1
Молоко, кроме сырого	8148,5	64,2	67,9	2,1 р
Сыры	169,7	78,7	69,3	124,9
Масла растительные	186,1	38,8	47,8	112,6
Сахар белый свекловичный или тростниковый в твердом состоянии без вкусоароматических или красящих добавок, тыс. тонн	283,2	128,0	91,1	74,6
Кондитерские изделия	1050,9	98,2	127,4	94,6
Хлеб и хлебобулочные изделия	381,7	137,2	190,2	157,0
Рыба и продукты рыбные переработанные (без рыбных консервов)	584,1	94,9	88,5	96,1
Консервы рыбные, тыс. усл. банок	110,6	4,6 р	9,3 р	72,8
Мука	4542,8	2,5 р	155,9	53,5
Изделия макаронные и аналогичные мучные изделия	269,4	22,1	77,3	151,7
Крупа	3596,0	33,8	109,9	106,0

	Январь - август 2023, тонн	В % к <sup>1)</sup> январю - августу 2022	Август 2023 в % к <sup>1)</sup>	
			августу 2022	июлю 2023
Соль пищевая	3328,4	25,0	5,5	177,0
Продукция соковая из фруктов и овощей, тыс. усл. банок	448,8	53,1	47,1	88,0
Воды минеральные природные упакованные, воды питьевые упакованные, не содержащие сахара, подсластителей, ароматизаторов и других пищевых веществ, тыс. полулитров	1464,1	63,7	130,6	100,3
Сигары, сигары с обрезанными концами (черуты), сигариллы (сигары тонкие), сигареты, папиросы, биди, кретек из табака или заменителей табака, млн штук	530,2	97,3	117,0	123,2

<sup>1)</sup> По сопоставимому кругу организаций.

Запасы отдельных видов продукции (товаров) в организациях оптовой торговли (по организациям со средней численностью работников свыше 15 человек, без субъектов малого предпринимательства) представлены в таблице:

(на конец месяца)

	Август 2023, тонн	В % к <sup>1)</sup>	
		августу 2022	июлю 2023
Мясо и мясо птицы, кроме субпродуктов	74,7	105,7	97,4
Мясо птицы охлажденное, в том числе для детского питания	47,0	114,1	87,0
Мясо сельскохозяйственной птицы замороженное, в том числе для детского питания	9,8	89,1	128,9
Изделия колбасные	71,3	88,1	131,3
Консервы мясные	34,5	23,7	84,1
Масло сливочное, пасты масляные, масло топленое	15,0	75,0	51,7
Молоко, кроме сырого	200,7	153,9	129,6
Сыры	23,9	58,4	65,5
Масла растительные	56,9	36,2	72,8
Сахар белый свекловичный или тростниковый в твердом состоянии без вкусоароматических или красящих добавок	695,1	90,3	20,9
Кондитерские изделия	122,9	48,6	65,0
Хлеб и хлебобулочные изделия	73,2	3,8 р	4,0 р
Рыба и продукты рыбные переработанные (без рыбных консервов)	48,5	123,7	190,2
Консервы рыбные, тыс. усл. банок	7,2	23,1	69,9
Мука	512,5	131,7	103,3

	Август 2023, тонн	В % к <sup>1)</sup>	
		августу 2022	июлю 2023
Изделия макаронные и аналогичные мучные изделия	190,1	74,9	83,2
Крупа	608,6	130,6	113,9
Соль пищевая	402,0	31,8	77,2
Продукция соковая из фруктов и овощей, тыс. усл. банок	294,7	70,5	84,5
Воды минеральные природные упакованные, воды питьевые упакованные, не содержащие сахара, подсластителей, ароматизаторов и других пищевых веществ, тыс. полулитров	397,8	110,0	77,0
Сигары, сигары с обрезанными концами (черуты), сигариллы (сигары тонкие), сигареты, папиросы, биди, кретек из табака или заменителей табака, млн штук	41,0	103,5	96,7

<sup>1)</sup> По сопоставимому кругу организаций.

По состоянию на 1 сентября 2023 года **запасы угля и мазута топочного** у потребителей (без данных по микропредприятиям) составили:

	Уголь			Мазут топочный		
	запасы		расход за август, тонн	запасы		расход за август, тонн
	тонн	в % к 1 сентября 2022		тонн	в % к 1 сентября 2022	
<b>Общие запасы топлива</b>	<b>24129</b>	<b>91,3</b>	<b>257</b>	<b>1708</b>	<b>87,7</b>	<b>51</b>
в том числе по потребителям с основным видом деятельности:						
обрабатывающая промышленность	516	2,4 р	47	к	к	-
обеспечение электрической энергией, газом и паром	21507	92,6	92	к	к	-
прочие потребители	2067	70,3	117	к	к	к

В котельных, находящихся в ведении муниципалитетов, и в ведомственных котельных запасы угля на 1 сентября 2023 года составили 11,6 тысячи тонн, на 14,7% меньше, чем на соответствующую дату предыдущего года.

#### **IV. ИНСТИТУЦИОНАЛЬНЫЕ ПРЕОБРАЗОВАНИЯ**

##### **Демография организаций <sup>2)</sup>**

В августе 2023 года зарегистрировано 58 хозяйствующих субъектов (в августе 2022 года - 37), количество официально ликвидированных организаций составило 23 (в августе 2022 года - 40).

<sup>2)</sup> Исключая филиалы, представительства и другие обособленные подразделения.

Демография организаций по видам экономической деятельности приведена в таблице:

(единиц)

	Количество зарегистрированных организаций				Количество официально ликвидированных организаций			
	всего		на 1000 организаций <sup>1)</sup>		всего		на 1000 организаций <sup>2)</sup>	
	август 2023	ян-варь - август 2023	август 2023	ян-варь - август 2023	август 2023	ян-варь - август 2023	август 2023	ян-варь - август 2023
<b>Всего</b>	<b>58</b>	<b>371</b>	<b>5,7</b>	<b>36,7</b>	<b>23</b>	<b>377</b>	<b>2,3</b>	<b>37,3</b>
из них:								
сельское, лесное хозяйство, охота, рыболовство и рыбоводство	-	7	-	12,8	1	15	1,9	27,5
добыча полезных ископаемых	-	4	-	45,7	-	5	-	57,1
из нее добыча прочих полезных ископаемых	-	4	-	46,8	-	5	-	58,5
обрабатывающие производства	10	63	9,0	56,9	4	44	3,6	39,7
из них:								
производство пищевых продуктов	2	6	17,5	51,3	1	7	8,7	59,8
производство напитков	1	2	57,1	117,6	-	1	-	58,8
производство текстильных изделий	-	2	-	97,6	-	1	-	48,8
производство одежды	-	-	-	-	-	3	-	98,4
обработка древесины и производство изделий из дерева и пробки, кроме мебели, производство изделий из соломки и материалов для плетения	1	18	3,3	60,6	-	6	-	20,2
производство бумаги и бумажных изделий	-	-	-	-	-	1	-	46,5
производство химических веществ и химических продуктов	-	1	-	28,6	-	1	-	28,6
производство лекарственных средств и материалов, применяемых в медицинских целях	-	-	-	-	-	1	-	117,6
производство резиновых и пластмассовых изделий	1	4	24,1	100,0	-	-	-	-
производство прочей неметаллической минеральной продукции	1	5	14,4	70,4	1	6	14,4	84,5
производство металлургическое	-	2	-	333,3	-	-	-	-

	Количество зарегистрированных организаций				Количество официально ликвидированных организаций			
	всего		на 1000 организаций <sup>1)</sup>		всего		на 1000 организаций <sup>2)</sup>	
	август 2023	ян-варь - август 2023	август 2023	ян-варь - август 2023	август 2023	ян-варь - август 2023	август 2023	ян-варь - август 2023
производство готовых металлических изделий, кроме машин и оборудования	3	7	20,1	46,5	-	7	-	46,5
производство компьютеров, электронных и оптических изделий	1	2	29,9	59,7	-	1	-	29,9
производство электрического оборудования	-	2	-	60,6	-	-	-	-
производство машин и оборудования, не включенных в другие группировки	-	4	-	98,8	-	3	-	74,1
производство автотранспортных средств, прицепов и полуприцепов	-	1	-	142,9	-	-	-	-
производство прочих транспортных средств и оборудования	-	1	-	222,2	-	-	-	-
производство мебели	-	3	-	61,2	-	2	-	40,8
производство прочих готовых изделий	-	3	-	113,2	2	3	71,4	113,2
ремонт и монтаж машин и оборудования	-	-	-	-	-	1	-	14,5
обеспечение электрической энергией, газом и паром; кондиционирование воздуха	-	-	-	-	-	2	-	51,3
водоснабжение; водоотведение, организация сбора и утилизации отходов, деятельность по ликвидации загрязнений	-	1	-	9,9	-	4	-	39,4
строительство	6	61	5,2	52,8	-	52	-	45,0
торговля оптовая и розничная; ремонт автотранспортных средств и мотоциклов	13	76	6,7	38,7	6	98	3,1	49,9
в том числе:								
торговля оптовая и розничная автотранспортными средствами и мотоциклами и их ремонт	2	12	8,3	50,6	-	6	-	25,3

	Количество зарегистрированных организаций				Количество официально ликвидированных организаций			
	всего		на 1000 организаций <sup>1)</sup>		всего		на 1000 организаций <sup>2)</sup>	
	август 2023	ян-варь - август 2023	август 2023	ян-варь - август 2023	август 2023	ян-варь - август 2023	август 2023	ян-варь - август 2023
торговля оптовая, кроме оптовой торговли автотранспортными средствами и мотоциклами	6	45	5,6	41,6	1	61	0,9	56,4
торговля розничная, кроме торговли автотранспортными средствами и мотоциклами	5	19	7,8	29,4	5	31	7,8	47,9
транспортировка и хранение	4	25	8,1	50,7	-	22	-	44,6
деятельность гостиниц и предприятий общественного питания	5	18	15,7	56,8	1	9	3,1	28,4
деятельность в области информации и связи	-	13	-	59,1	-	8	-	36,4
деятельность финансовая и страховая	-	1	-	10,7	-	3	-	32,1
деятельность по операциям с недвижимым имуществом	1	12	1,0	12,0	3	23	3,0	23,0
деятельность профессиональная, научная и техническая	4	29	5,9	42,9	3	30	4,4	44,4
из нее научные исследования и разработки	2	14	24,1	183,0	-	-	-	-
деятельность административная и сопутствующие дополнительные услуги	1	13	3,4	43,0	-	20	-	66,2
государственное управление и обеспечение военной безопасности; социальное обеспечение	-	4	-	10,8	1	4	2,7	10,8
образование	3	6	7,7	15,4	1	8	2,6	20,5
деятельность в области здравоохранения и социальных услуг	1	7	4,0	28,1	1	3	4,0	12,0
деятельность в области культуры, спорта, организации досуга и развлечений	5	14	17,2	47,6	2	8	6,9	27,2
предоставление прочих видов услуг	5	17	7,0	23,8	-	19	-	26,6

<sup>1)</sup> Коэффициент рождаемости организаций.

<sup>2)</sup> Коэффициент официальной ликвидации организаций.

Демография организаций по формам собственности приведена ниже:

(единиц)

	Количество зарегистрированных организаций				Количество официально ликвидированных организаций			
	всего		на 1000 организаций <sup>1)</sup>		всего		на 1000 организаций <sup>2)</sup>	
	август 2023	ян-варь - август 2023	август 2023	ян-варь - август 2023	август 2023	ян-варь - август 2023	август 2023	ян-варь - август 2023
<b>Всего</b>	<b>58</b>	<b>371</b>	<b>5,7</b>	<b>36,7</b>	<b>23</b>	<b>377</b>	<b>2,3</b>	<b>37,3</b>
в том числе по формам собственности:								
российская	58	367	5,8	36,8	23	365	2,3	36,6
в том числе:								
государственная	-	3	-	8,1	1	6	2,7	16,2
из нее:								
федеральная	-	-	-	-	1	4	11,8	46,8
субъектов Российской Федерации	-	3	-	10,5	-	2	-	7,0
муниципальная	1	3	1,3	3,9	-	6	-	7,8
общественных и религиозных организаций (объединений)	3	9	5,2	15,4	1	14	1,7	24,0
частная	53	350	6,5	42,7	20	338	2,4	41,3
смешанная российская собственность	1	2	23,8	47,6	1	1	23,8	23,8
иностранная	-	1	-	11,8	-	8	-	94,7
совместная российская и иностранная	-	3	-	57,7	-	4	-	76,9

<sup>1)</sup> Коэффициент рождаемости организаций.

<sup>2)</sup> Коэффициент официальной ликвидации организаций.

## V. ЦЕНЫ

**Изменение цен и тарифов по секторам экономики** характеризуется следующими данными:

(на конец периода; в процентах)

	К предыдущему месяцу		Август 2023 к		Январь - август 2023 к январю - августу 2022	Справочно: август 2022 к декабрю 2021
	июль 2023	август 2023	августу 2022	декабрю 2022		
Индекс потребительских цен	100,6	100,3	104,9	103,6	105,6	109,7

	К предыдущему месяцу		Август 2023 к		Январь - август 2023 к январю - августу 2022	Справочно: август 2022 к декабрю 2021
	июль 2023	август 2023	августу 2022	декабрю 2022		
Индекс цен производителей промышленных товаров <sup>1)</sup>	100,7	103,5	105,9	104,3	99,4	100,5
Индекс цен производителей сельскохозяйственной продукции, реализованной сельскохозяйственными организациями	107,1	100,8	112,1	113,3	96,7	94,9
Сводный индекс цен на продукцию (затраты, услуги) инвестиционного назначения <sup>2)</sup>	101,7	101,4	111,4	109,0	110,8	114,3
Индекс тарифов на грузовые перевозки автомобильным транспортом	100,0	100,0	109,0	109,0	106,4	105,5

<sup>1)</sup> На товары, предназначенные для реализации на внутреннем рынке.

<sup>2)</sup> С апреля 2022 года по март 2023 года данные рассчитываются без учета влияния валютного курса на цены приобретения импортных машин и оборудования инвестиционного назначения.

Темпы роста цен и тарифов в августе 2023 и 2022 годов в процентах к декабрю предыдущего года приведены на диаграмме:

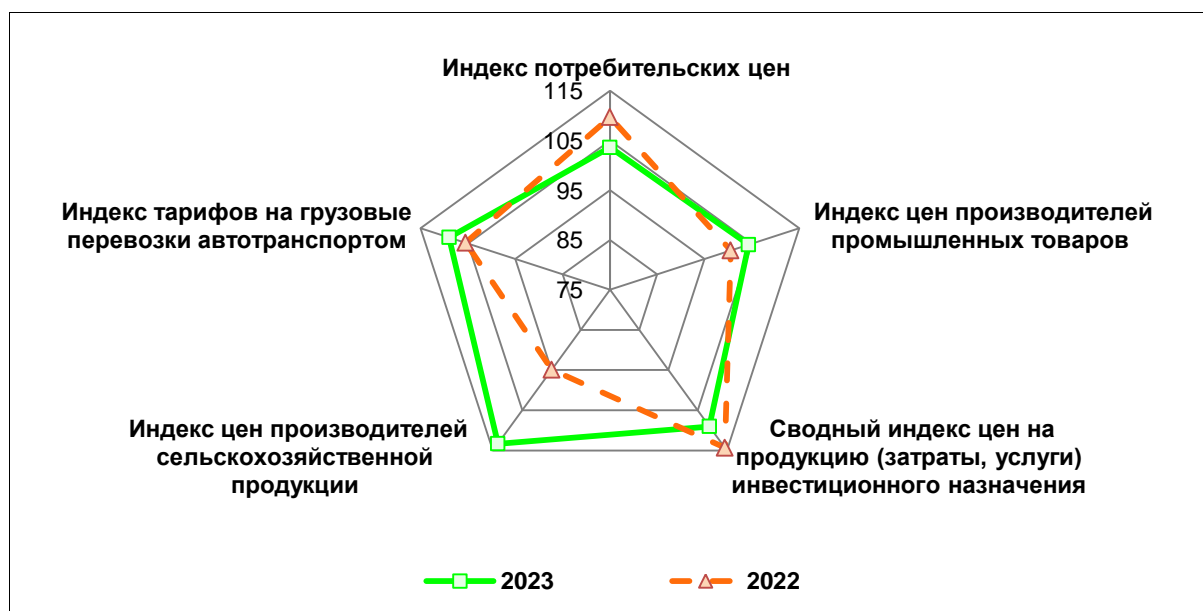



Изменение потребительских цен и цен производителей промышленных товаров иллюстрирует диаграмма:

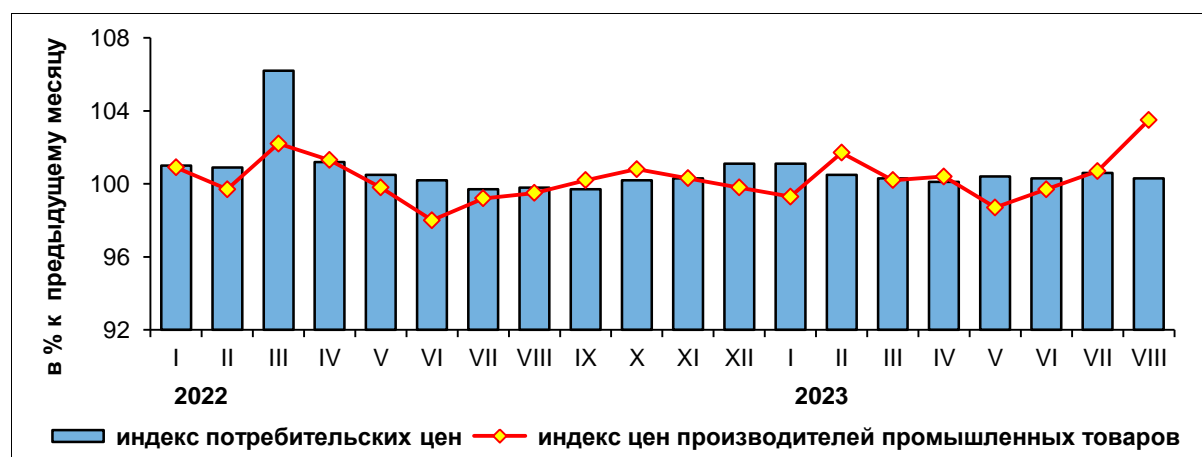

### Потребительские цены

**Индекс потребительских цен и тарифов на товары и услуги** в августе 2023 года по сравнению с предыдущим месяцем составил 100,3%, в том числе на продовольственные товары - 100,8%, непродовольственные товары - 101%, услуги - 98,8%.

Динамика индексов потребительских цен и тарифов на товары и услуги представлена в таблице:

(на конец периода; в процентах)

	Всего		в том числе на					
			продовольственные товары		непродовольственные товары		услуги	
	к предыдущему периоду	к декабрю предыдущего года	к предыдущему периоду	к декабрю предыдущего года	к предыдущему периоду	к декабрю предыдущего года	к предыдущему периоду	к декабрю предыдущего года
<b>2022</b>								
Январь	101,0	101,0	101,2	101,2	100,6	100,6	101,1	101,1
Февраль	100,9	101,9	101,6	102,9	100,7	101,3	100,1	101,2
Март	106,2	108,2	106,1	109,1	108,4	109,8	103,3	104,6
<b>I квартал</b>	<b>108,2</b>	<b>108,2</b>	<b>109,1</b>	<b>109,1</b>	<b>109,8</b>	<b>109,8</b>	<b>104,6</b>	<b>104,6</b>
Апрель	101,2	109,5	103,0	112,4	100,03	109,9	100,2	104,7
Май	100,5	110,1	101,2	113,7	100,3	110,2	99,6	104,4
Июнь	100,2	110,3	99,5	113,1	100,1	110,3	101,8	106,2
<b>II квартал</b>	<b>102,0</b>	<b>110,3</b>	<b>103,6</b>	<b>113,1</b>	<b>100,4</b>	<b>110,3</b>	<b>101,6</b>	<b>106,2</b>
Июль	99,7	110,0	99,0	111,9	99,6	109,8	101,1	107,4
Август	99,8	109,7	99,2	111,0	99,9	109,7	100,5	107,9
Сентябрь	99,7	109,4	99,4	110,3	100,1	109,8	99,6	107,4
<b>III квартал</b>	<b>99,1</b>	<b>109,4</b>	<b>97,5</b>	<b>110,3</b>	<b>99,6</b>	<b>109,8</b>	<b>101,1</b>	<b>107,4</b>
Октябрь	100,2	109,6	100,2	110,5	100,2	110,0	100,3	107,7
Ноябрь	100,3	109,9	100,4	110,9	100,3	110,3	100,1	107,9
Декабрь	101,1	111,1	100,8	111,8	100,2	110,6	102,7	110,7
<b>IV квартал</b>	<b>101,6</b>	<b>111,1</b>	<b>101,4</b>	<b>111,8</b>	<b>100,7</b>	<b>110,6</b>	<b>103,1</b>	<b>110,7</b>

	Всего		в том числе на					
			продовольственные товары		непродовольственные товары		услуги	
	к предыдущему периоду	к декабрю предыдущего года	к предыдущему периоду	к декабрю предыдущего года	к предыдущему периоду	к декабрю предыдущего года	к предыдущему периоду	к декабрю предыдущего года
<b>2023</b>								
Январь	101,1	101,1	101,3	101,3	100,2	100,2	101,8	101,8
Февраль	100,5	101,6	100,5	101,8	100,6	100,9	100,3	102,0
Март	100,3	101,9	99,7	101,5	100,5	101,3	101,0	103,1
<b>I квартал</b>	<b>101,9</b>	<b>101,9</b>	<b>101,5</b>	<b>101,5</b>	<b>101,3</b>	<b>101,3</b>	<b>103,1</b>	<b>103,1</b>
Апрель	100,1	102,0	99,4	100,9	100,2	101,5	101,1	104,2
Май	100,4	102,4	99,5	100,4	100,4	102,0	101,7	105,9
Июнь	100,3	102,7	99,7	100,1	100,6	102,6	100,7	106,7
<b>II квартал</b>	<b>100,8</b>	<b>102,7</b>	<b>98,6</b>	<b>100,1</b>	<b>101,3</b>	<b>102,6</b>	<b>103,5</b>	<b>106,7</b>
Июль	100,6	103,3	100,7	100,9	100,3	102,9	100,8	107,6
Август	100,3	103,6	100,8	101,6	101,0	103,9	98,8	106,3
Справочно: <b>Россия</b>								
Август	100,3	103,7	99,9	102,7	101,1	103,3	99,7	105,8

**Базовый индекс потребительских цен (БИПЦ)**, исключающий изменения цен, вызванные сезонными и административными факторами, в августе 2023 года составил 100,8%, с начала года - 103,7% (в августе 2022 года - 100,1%, с начала года - 112,6%).

В августе 2023 года цены на продовольственные товары увеличились на 0,8% (в августе 2022 года - снизились на 0,8%).

Индексы потребительских цен на отдельные группы и виды **продовольственных товаров** представлены в таблице:

(на конец периода; в процентах)

	К предыдущему месяцу		Август 2023 к		Январь - август 2023 к январю - августу 2022	Справочно: август 2022 к декабрю 2021
	июль 2023	август 2023	августу 2022	декабрю 2022		
Продукты питания	100,7	100,9	102,6	101,5	103,4	111,5
из них:						
хлеб и хлебобулочные изделия	99,98	100,5	100,8	100,3	103,0	109,1
крупы и бобовые	99,6	100,5	85,4	91,8	89,6	120,6
макаронные изделия	99,2	101,8	92,5	94,2	97,9	120,8
мясо и птица	103,2	106,3	109,1	112,7	98,9	102,4
из них куры охлажденные и мороженые	106,4	106,6	114,4	121,5	96,8	99,1

	К предыдущему месяцу		Август 2023 к		Январь - август 2023 к январю - августу 2022	Справочно: август 2022 к декабрю 2021
	июль 2023	август 2023	августу 2022	декабрю 2022		
рыба и морепродукты пищевые	98,9	101,0	100,6	99,0	105,4	116,2
из них рыба мороженая неразделанная	99,4	100,5	99,7	98,2	104,2	109,5
молоко и молочная продукция	100,2	99,5	98,7	97,1	104,4	115,7
масло сливочное	102,1	99,8	94,8	97,4	100,6	119,1
масло подсолнечное	99,4	98,3	89,1	91,7	98,3	113,4
яйца куриные	99,8	104,2	110,3	100,8	98,1	83,1
сахар-песок	104,0	101,1	105,7	119,0	93,8	130,1
плодоовощная продукция	101,9	95,0	119,3	107,0	101,5	91,7
Алкогольные напитки	100,7	100,2	101,1	102,1	102,6	107,1

Цены на **непродовольственные товары** в августе 2023 года выросли на 1% (в августе 2022 года - снизились на 0,1%).

Индексы цен на отдельные группы непродовольственных товаров приведены в таблице:

(на конец периода; в процентах)

	К предыдущему месяцу		Август 2023 к		Январь - август 2023 к январю - августу 2022	Справочно: август 2022 к декабрю 2021
	июль 2023	август 2023	августу 2022	декабрю 2022		
Ткани	100,0	100,0	104,9	103,5	107,3	110,9
Одежда и белье	100,3	100,7	107,2	106,2	106,6	103,3
Трикотажные изделия	100,4	100,2	107,4	106,3	107,3	104,4
Обувь	100,1	100,2	106,5	104,2	107,9	105,9
Моющие и чистящие средства	99,0	100,3	99,1	98,6	110,8	129,6
Табачные изделия	101,0	100,6	112,1	108,0	111,0	104,3
Электротовары и другие бытовые приборы	98,8	101,5	99,7	101,2	101,8	119,3
Телерадиотовары	97,1	102,5	80,4	88,3	79,9	102,7
Строительные материалы	101,3	100,3	99,5	102,9	93,2	104,2
Бензин автомобильный	101,9	101,9	105,8	105,5	102,3	102,7
Медикаменты	100,8	100,9	108,0	105,5	109,0	109,6

Цены и тарифы на **услуги** в августе 2023 года по отношению к предыдущему месяцу уменьшились на 1,2% (в августе 2022 года - увеличились на 0,5%).

Индексы цен и тарифов на отдельные группы и виды услуг приведены в следующей таблице:

(на конец периода; в процентах)

	К предыдущему месяцу		Август 2023 к		Январь - август 2023 к январю - августу 2022	Справочно: август 2022 к декабрю 2021
	июль 2023	август 2023	августу 2022	декабрю 2022		
Услуги организаций ЖКХ, оказываемые населению	99,99	100,4	106,8	101,5	108,4	103,0
жилищные (без аренды квартир у частных лиц)	99,95	101,3	105,9	105,8	104,5	101,4
из них:						
оплата жилья в домах государственного и муниципального жилищных фондов	100,2	100,2	103,1	102,1	102,3	100,3
содержание и ремонт жилья для граждан-собственников жилья	100,1	100,0	102,9	102,6	101,7	99,8
услуги по организации и выполнению работ по эксплуатации домов ЖК, ЖСК, ТСЖ	99,6	105,1	104,8	104,8	101,0	100,6
взносы на капитальный ремонт	100,0	100,0	109,0	109,0	109,0	103,7
коммунальные услуги	100,0	100,0	107,1	100,0	109,9	103,6
из них:						
водоснабжение холодное	100,0	100,0	102,6	100,0	104,9	103,0
водоотведение	100,0	100,0	103,5	100,0	104,9	101,8
водоснабжение горячее	100,0	100,0	107,3	100,0	110,2	103,6
отопление	100,0	100,0	107,4	100,0	110,6	104,0
газоснабжение	100,0	100,0	110,4	100,0	112,1	102,1
электроснабжение	100,0	100,0	109,0	100,0	112,9	104,8
Услуги гостиниц и прочих мест проживания	103,5	98,0	111,8	122,2	115,1	124,9
Медицинские услуги	100,04	100,01	108,5	105,9	108,3	109,7
Услуги пассажирского транспорта	104,0	87,6	117,0	109,9	125,2	105,0
из них городской пассажирский транспорт	100,2	100,0	116,7	105,3	115,4	100,0
Услуги почтовой связи	100,0	100,0	114,1	108,0	112,2	101,5

	К предыдущему месяцу		Август 2023 к		Январь - август 2023 к январю - августу 2022	Справочно: август 2022 к декабрю 2021
	июль 2023	август 2023	августу 2022	декабрю 2022		
Услуги телекоммуникационные <sup>1)</sup>	100,0	100,0	108,1	104,6	107,7	-
Услуги организаций культуры	100,0	100,0	129,1	129,1	124,3	100,0
Санаторно-оздоровительные услуги	100,0	100,0	120,4	120,5	118,5	113,5
Услуги дошкольного воспитания	100,0	100,0	105,5	102,2	105,5	100,0
Услуги образования	100,1	101,0	105,7	105,1	102,4	100,9
Бытовые услуги	101,2	100,1	109,1	108,8	108,6	107,0
Услуги зарубежного туризма	99,1	102,1	139,2	155,5	152,5	182,8
Услуги физкультуры и спорта	100,0	100,0	119,9	108,6	116,1	99,7
Услуги страхования	98,9	99,9	104,3	99,4	108,7	114,5

<sup>1)</sup> В 2022 году информация по группе "Телекоммуникационные услуги" не формировалась.

Средние тарифы на жилищно-коммунальные услуги в августе 2023 года представлены в таблице:

	Рублей	В % к	
		июлю 2023	декабрю 2022
Содержание и ремонт жилья в государственном и муниципальном жилищных фондах, м <sup>2</sup> общей площади	24,67	100,4	103,1
Услуги по организации и выполнению работ по эксплуатации домов ЖК, ЖСК, ТСЖ, м <sup>2</sup> общей площади	24,49	105,1	104,8
Взносы на капитальный ремонт, м <sup>2</sup> общей площади	10,38	100,0	109,0
Аренда однокомнатной квартиры у частных лиц, месяц	13878,81	97,5	104,4
Аренда двухкомнатной квартиры у частных лиц, месяц	19723,70	107,3	123,7
Проживание в гостинице 1* или в мотеле, сутки с человека	1500,71	86,5	131,7
Проживание в гостинице 4*- 5*, сутки с человека	2954,87	97,1	150,7
Проживание в хостеле, сутки с человека	702,48	100,0	102,4
Проживание в студенческом общежитии, месяц	1208,00	100,0	100,0
Обращение с твердыми коммунальными отходами, с человека	91,89	100,0	100,0
Отопление, Гкал	2650,42	100,0	100,0

	Рублей	В % к	
		июлю 2023	декабрю 2022
Водоснабжение холодное, м <sup>3</sup>	40,65	100,0	100,0
Водоотведение, м <sup>3</sup>	45,48	100,0	100,0
Водоснабжение горячее, м <sup>3</sup>	204,38	100,0	100,0
Газ сетевой, месяц с человека	72,20	100,0	100,0
Газ сетевой, м <sup>3</sup>	7,22	100,0	100,0
Газ сжиженный, м <sup>3</sup>	140,32	100,0	100,0
Электроэнергия в квартирах без электроплит за минимальный объем потребления, 100 кВт·ч	543,00	100,0	100,0
Электроэнергия в квартирах с электроплитами за минимальный объем потребления, 100 кВт·ч	380,00	100,0	100,0

**Стоимость фиксированного набора потребительских товаров и услуг** для межрегиональных сопоставлений покупательной способности населения в августе 2023 года составила 18840,84 рубля. За месяц его стоимость уменьшилась на 0,3% (с начала года - увеличилась на 3,9%).

	Стоимость фиксированного набора в августе 2023 (в расчете на месяц), рублей	В % к июлю 2023
<b>Российская Федерация</b>	<b>21003,70</b>	<b>99,7</b>
<b>Северо-Западный федеральный округ</b>	<b>22414,27</b>	<b>99,9</b>
Республика Карелия	22160,08	99,6
Республика Коми	22511,03	99,6
Архангельская область	23206,03	99,7
Вологодская область	21712,91	99,5
Калининградская область	22022,90	100,7
Ленинградская область	20902,00	99,7
Мурманская область	24345,08	99,8
<b>Новгородская область</b>	<b>18840,84</b>	<b>99,7</b>
Псковская область	19552,64	99,4
г. Санкт-Петербург	23447,14	100,03

### Цены производителей

#### Индексы цен производителей промышленных товаров

**Индекс цен производителей промышленных товаров** <sup>1)</sup> в августе 2023 года относительно предыдущего месяца, по предварительным данным, составил 103,5%, из него в добыче полезных ископаемых - 100,5%, в обрабатывающих производствах - 104,3%, в обеспечении электрической энергией, газом и паром; кондиционировании воздуха - 99,8%, в водоснабжении, водоотведении, организации сбора и утилизации отходов, деятельности по ликвидации загрязнений - 100%.

Динамика индекса цен производителей промышленных товаров приведена ниже:

(на конец периода; в процентах)

	Всего		в том числе по видам экономической деятельности							
	к предыдущему периоду	к декабрю предыдущего года	добыча полезных ископаемых		обрабатывающие производства		обеспечение электрической энергией, газом и паром; кондиционирование воздуха		водоснабжение; водоотведение, организация сбора и утилизации отходов, деятельность по ликвидации загрязнений	
			к предыдущему периоду	к декабрю предыдущего года	к предыдущему периоду	к декабрю предыдущего года	к предыдущему периоду	к декабрю предыдущего года	к предыдущему периоду	к декабрю предыдущего года
<b>2022</b>										
Январь	100,9	100,9	100,4	100,4	101,8	101,8	96,1	96,1	99,2	99,2
Февраль	99,7	100,6	99,98	100,4	99,5	101,3	100,5	96,5	100,0	99,2
Март	102,2	102,8	100,8	101,2	102,1	103,5	102,8	99,2	100,0	99,2
<b>I квартал</b>	<b>102,8</b>	<b>102,8</b>	<b>101,2</b>	<b>101,2</b>	<b>103,5</b>	<b>103,5</b>	<b>99,2</b>	<b>99,2</b>	<b>99,2</b>	<b>99,2</b>
Апрель	101,3	104,1	99,8	101,0	101,8	105,3	98,4	97,7	100,0	99,2
Май	99,8	103,9	100,0	101,0	99,8	105,1	100,3	98,0	100,0	99,2
Июнь	98,0	101,9	108,1	109,2	97,5	102,5	100,3	98,2	100,0	99,2
<b>II квартал</b>	<b>99,1</b>	<b>101,9</b>	<b>107,9</b>	<b>109,2</b>	<b>99,0</b>	<b>102,1</b>	<b>99,0</b>	<b>98,2</b>	<b>100,0</b>	<b>99,2</b>
Июль	99,2	101,1	100,3	109,6	98,7	101,1	102,2	100,4	100,4	99,6
Август	99,5	100,5	100,0	109,6	98,6	99,7	105,1	105,5	100,0	99,6
Сентябрь	100,2	100,7	107,4	117,7	100,3	99,95	99,4	104,8	100,0	99,6
<b>III квартал</b>	<b>98,9</b>	<b>100,7</b>	<b>107,8</b>	<b>117,7</b>	<b>97,6</b>	<b>99,95</b>	<b>106,7</b>	<b>104,8</b>	<b>100,4</b>	<b>99,6</b>
Октябрь	100,8	101,5	100,03	117,7	101,0	101,0	99,7	104,5	100,0	99,6
Ноябрь	100,3	101,8	99,1	116,6	100,4	101,3	99,9	104,3	100,0	99,6
Декабрь	99,8	101,6	99,99	116,6	99,1	100,5	103,6	108,1	100,2	99,8
<b>IV квартал</b>	<b>100,9</b>	<b>101,6</b>	<b>99,1</b>	<b>116,6</b>	<b>100,5</b>	<b>100,5</b>	<b>103,1</b>	<b>108,1</b>	<b>100,2</b>	<b>99,8</b>
<b>2023</b>										
Январь	99,3	99,3	99,4	99,4	98,0	98,0	108,9	108,9	100,4	100,4
Февраль	101,7	101,0	99,9	99,2	102,1	100,0	99,7	108,6	100,1	100,6
Март	100,2	101,2	100,1	99,3	100,1	100,1	101,2	109,9	100,0	100,6
<b>I квартал</b>	<b>101,2</b>	<b>101,2</b>	<b>99,3</b>	<b>99,3</b>	<b>100,1</b>	<b>100,1</b>	<b>109,9</b>	<b>109,9</b>	<b>100,6</b>	<b>100,6</b>
Апрель	100,4	101,6	99,9	99,2	100,5	100,6	99,7	109,6	100,0	100,6
Май	98,7	100,3	99,9	99,1	98,6	99,2	99,1	108,6	100,0	100,6
Июнь	99,7	100,03	100,9	99,98	99,5	98,7	100,8	109,4	100,0	100,6
<b>II квартал</b>	<b>98,8</b>	<b>100,03</b>	<b>100,7</b>	<b>99,98</b>	<b>98,6</b>	<b>98,7</b>	<b>99,5</b>	<b>109,4</b>	<b>100,0</b>	<b>100,6</b>
Июль	100,7	100,7	99,96	99,9	100,7	99,4	100,8	110,3	100,0	100,6
Август	103,5	104,3	100,5	100,5	104,3	103,6	99,8	110,0	100,0	100,6

<sup>1)</sup> На товары, предназначенные для реализации на внутреннем рынке.

Индексы цен производителей промышленных товаров иллюстрирует график:

(на конец месяца; в процентах к декабрю 2021 года)

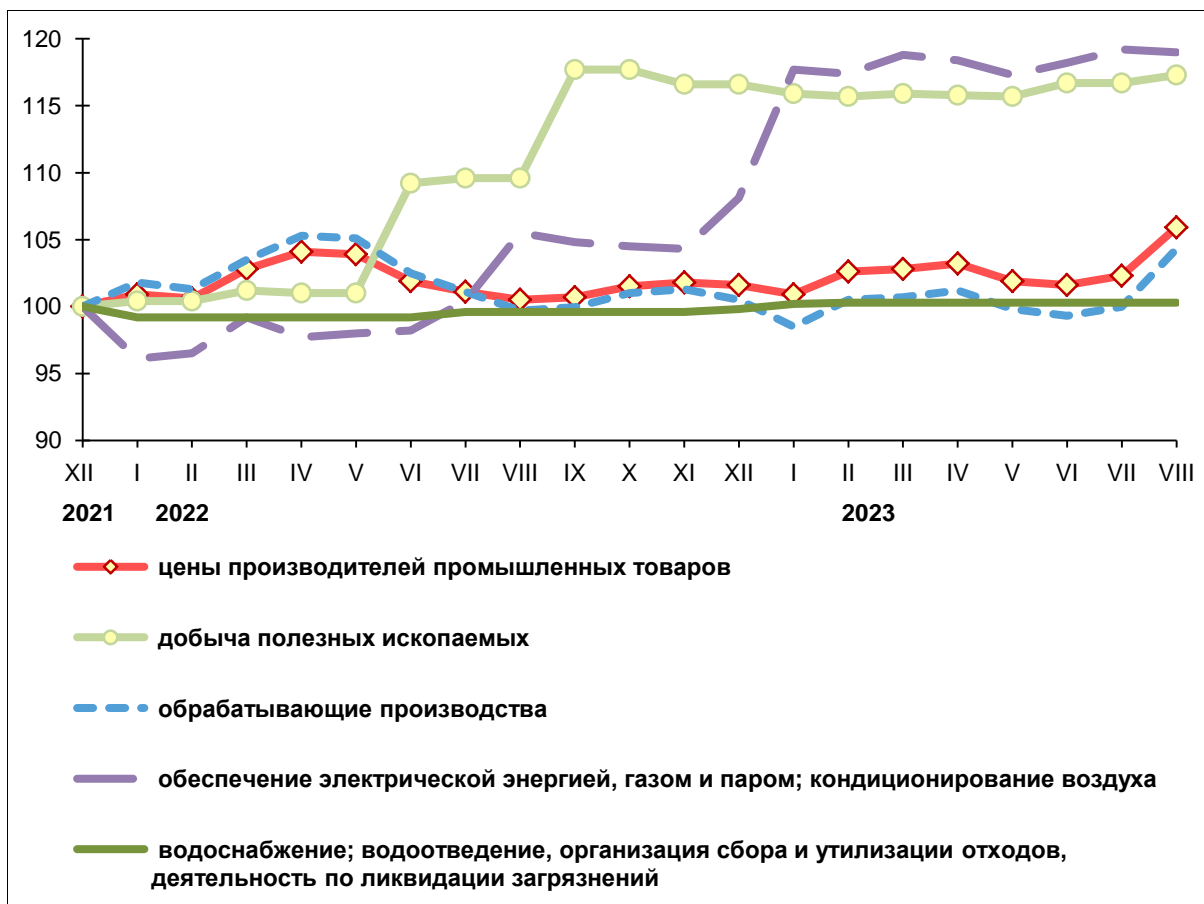

Индексы цен производителей по отдельным видам экономической деятельности составили:

(на конец периода; в процентах)

	К предыдущему месяцу		Август 2023 к		Январь - август 2023 к январю - августу 2022	Справочно: август 2022 к декабрю 2021
	июль 2023	август 2023	августу 2022	декабрю 2022		
<b>Добыча полезных ископаемых</b>	<b>99,96</b>	<b>100,5</b>	<b>102,2</b>	<b>100,5</b>	<b>111,2</b>	<b>109,6</b>
в том числе добыча прочих полезных ископаемых	99,96	100,5	102,2	100,5	111,2	109,6
<b>Обрабатывающие производства</b>	<b>100,7</b>	<b>104,3</b>	<b>105,2</b>	<b>103,6</b>	<b>96,8</b>	<b>99,7</b>
в том числе:						
производство пищевых продуктов	104,0	100,1	102,9	105,3	99,7	100,9
производство напитков	99,99	99,99	112,8	110,9	114,8	139,3
производство одежды	100,8	98,6	98,6	98,6	108,6	141,9



	К предыдущему месяцу		Август 2023 к		Январь - август 2023 к январю - августу 2022	Справочно: август 2022 к декабрю 2021
	июль 2023	август 2023	августу 2022	декабрю 2022		
обработка древесины и производство изделий из дерева и пробки, кроме мебели, производство изделий из соломки и материалов для плетения	100,7	102,8	102,7	103,5	82,9	94,1
производство бумаги и бумажных изделий	94,4	102,7	114,8	108,0	86,2	80,7
деятельность полиграфическая и копирование носителей информации	100,0	101,0	115,9	117,1	115,3	118,4
производство химических веществ и химических продуктов	92,0	138,9	101,2	96,5	78,1	65,1
производство резиновых и пластмассовых изделий	102,3	100,01	90,0	95,7	89,1	121,6
производство прочей неметаллической минеральной продукции	101,4	99,6	120,1	102,7	130,8	130,7
производство готовых металлических изделий, кроме машин и оборудования	101,2	100,3	100,1	103,2	104,5	108,2
производство компьютеров, электронных и оптических изделий	97,3	102,3	101,2	102,5	84,0	89,1
производство машин и оборудования, не включенных в другие группировки	102,6	100,01	103,3	103,3	101,3	100,0
производство мебели	99,8	103,4	98,0	98,7	90,3	90,0
<b>Обеспечение электрической энергией, газом и паром; кондиционирование воздуха</b>	<b>100,8</b>	<b>99,8</b>	<b>111,9</b>	<b>110,0</b>	<b>118,9</b>	<b>105,5</b>
в том числе:						
производство, передача и распределение электроэнергии	101,4	99,6	113,6	117,1	119,7	104,5
производство, передача и распределение пара и горячей воды; кондиционирование воздуха	100,0	100,0	107,8	100,0	113,7	99,9

	К предыдущему месяцу		Август 2023 к		Январь - август 2023 к январю - августу 2022	Справочно: август 2022 к декабрю 2021
	июль 2023	август 2023	августу 2022	декабрю 2022		
<b>Водоснабжение; водоотведение, организация сбора и утилизации отходов, деятельность по ликвидации загрязнений</b>	<b>100,0</b>	<b>100,0</b>	<b>100,7</b>	<b>100,6</b>	<b>100,9</b>	<b>99,6</b>

### Индексы цен производителей сельскохозяйственной продукции

В августе 2023 года **индекс цен производителей сельскохозяйственной продукции**, реализованной сельскохозяйственными организациями, составил 100,8%, в том числе на продукцию растениеводства - 95,3%, животноводства - 101,1%.

Динамика индексов цен производителей сельскохозяйственной продукции приведена в таблице:

(на конец периода; в процентах)

	Всего		в том числе на продукцию			
	к предыдущему периоду	к декабрю предыдущего года	растениеводства		животноводства	
			к предыдущему периоду	к декабрю предыдущего года	к предыдущему периоду	к декабрю предыдущего года
<b>2022</b>						
Январь	102,6	102,6	105,7	105,7	102,3	102,3
Февраль	96,6	99,1	112,9	119,4	95,3	97,6
Март	98,6	97,7	70,5	84,1	101,3	98,8
<b>I квартал</b>	<b>97,7</b>	<b>97,7</b>	<b>84,1</b>	<b>84,1</b>	<b>98,8</b>	<b>98,8</b>
Апрель	104,3	102,0	108,3	91,1	104,1	102,8
Май	106,2	108,3	100,8	91,8	106,6	109,6
Июнь	92,8	100,5	94,2	86,5	92,7	101,6
<b>II квартал</b>	<b>102,8</b>	<b>100,5</b>	<b>102,8</b>	<b>86,5</b>	<b>102,8</b>	<b>101,6</b>
Июль	94,5	94,9	74,0	64,0	95,8	97,3
Август	99,96	94,9	93,9	60,1	100,3	97,6
Сентябрь	97,7	92,7	100,6	60,4	97,6	95,2
<b>III квартал</b>	<b>92,2</b>	<b>92,7</b>	<b>69,9</b>	<b>60,4</b>	<b>93,7</b>	<b>95,2</b>
Октябрь	101,4	94,0	113,7	68,7	100,8	96,0
Ноябрь	99,7	93,8	100,7	69,1	99,7	95,7
Декабрь	100,3	94,1	108,8	75,2	99,9	95,5
<b>IV квартал</b>	<b>101,5</b>	<b>94,1</b>	<b>124,5</b>	<b>75,2</b>	<b>100,4</b>	<b>95,5</b>
<b>2023</b>						
Январь	98,9	98,9	108,2	108,2	98,3	98,3
Февраль	101,0	99,8	100,9	109,2	101,0	99,3
Март	97,7	97,5	100,3	109,6	97,6	96,9
<b>I квартал</b>	<b>97,5</b>	<b>97,5</b>	<b>109,6</b>	<b>109,6</b>	<b>96,9</b>	<b>96,9</b>
Апрель	97,7	95,3	95,8	105,0	97,8	94,7

	Всего		в том числе на продукцию			
			растениеводства		животноводства	
	к предыдущему периоду	к декабрю предыдущего года	к предыдущему периоду	к декабрю предыдущего года	к предыдущему периоду	к декабрю предыдущего года
Май	100,5	95,8	91,6	96,2	101,1	95,7
Июнь	109,6	104,9	100,5	96,7	110,1	105,4
<b>II квартал</b>	<b>107,6</b>	<b>104,9</b>	<b>88,3</b>	<b>96,7</b>	<b>108,8</b>	<b>105,4</b>
Июль	107,1	112,4	94,1	91,0	107,7	113,5
Август	100,8	113,3	95,3	86,7	101,1	114,7

Индексы цен производителей отдельных видов и групп сельскохозяйственной продукции характеризуются следующими данными:

(на конец периода; в процентах)

	К предыдущему месяцу		Август 2023 к		Январь - август 2023 к январю - августу 2022	Справочно: август 2022 к декабрю 2021
	июль 2023	август 2023	августу 2022	декабрю 2022		
<b>Растениеводство</b>	<b>94,1</b>	<b>95,3</b>	<b>100,7</b>	<b>86,7</b>	<b>86,5</b>	<b>60,1</b>
Зерновые и зернобобовые культуры	104,2	99,9	90,4	90,6	95,4	112,4
Картофель	100,0	120,1	57,4	78,7	62,9	116,3
Овощи	93,4	93,4	108,4	87,4	88,8	58,5
<b>Животноводство</b>	<b>107,7</b>	<b>101,1</b>	<b>112,6</b>	<b>114,7</b>	<b>97,3</b>	<b>97,6</b>
Крупный рогатый скот	103,5	99,6	108,3	107,5	108,4	110,1
Свиньи	104,1	102,6	109,7	109,9	98,1	89,1
Птица сельскохозяйственная	108,7	100,8	113,5	116,2	97,0	98,9
Скот и птица (в живом весе)	107,9	101,1	112,8	115,0	97,3	97,1
Молоко сырое крупного рогатого скота	98,8	99,6	98,9	94,2	103,9	109,9

#### Индексы цен на продукцию (затраты, услуги) инвестиционного назначения

**Сводный индекс цен на продукцию (затраты, услуги) инвестиционного назначения**, по предварительным данным, в августе 2023 года по отношению к предыдущему месяцу составил 101,4%, в том числе индекс цен производителей на строительную продукцию - 100,9%, приобретения машин и оборудования инвестиционного назначения - 102,3%, на прочую продукцию (затраты, услуги) инвестиционного назначения - 100,9%.

С апреля 2022 года по март 2023 года информация о сводном индексе цен на продукцию (затраты, услуги) инвестиционного назначения и индексе цен приобретения машин и оборудования инвестиционного назначения рассчитана без учета влияния валютного курса на цены приобретения импортных машин и оборудования инвестиционного назначения.

Динамика индексов цен на продукцию (затраты, услуги) инвестиционного назначения представлена в таблице:

(на конец периода; в процентах)

	Сводный индекс цен на продукцию (затраты, услуги) инвестиционного назначения		в том числе индексы цен					
			производителей на строительную продукцию		приобретения машин и оборудования инвестиционного назначения		на прочую продукцию (затраты, услуги) инвестиционного назначения	
	к предыдущему периоду	к декабрю предыдущего года	к предыдущему периоду	к декабрю предыдущего года	к предыдущему периоду	к декабрю предыдущего года	к предыдущему периоду	к декабрю предыдущего года
<b>2022</b>								
Январь	101,8	101,8	101,3	101,3	102,2	102,2	101,5	101,5
Февраль	101,2	103,0	101,1	102,4	101,4	103,7	98,0	99,4
Март	107,4	110,7	102,0	104,5	113,6	117,9	102,6	102,0
<b>I квартал</b>	<b>110,7</b>	<b>110,7</b>	<b>104,5</b>	<b>104,5</b>	<b>117,9</b>	<b>117,9</b>	<b>102,0</b>	<b>102,0</b>
Апрель	101,0	111,8	99,8	104,2	102,4	120,7	102,8	104,9
Май	101,6	113,6	100,9	105,2	102,3	123,4	103,5	108,6
Июнь	100,3	113,9	101,2	106,5	99,4	122,7	96,5	104,8
<b>II квартал</b>	<b>103,0</b>	<b>113,9</b>	<b>101,9</b>	<b>106,5</b>	<b>104,1</b>	<b>122,7</b>	<b>102,7</b>	<b>104,8</b>
Июль	100,2	114,2	99,5	106,0	101,0	124,0	97,8	102,4
Август	100,1	114,3	99,9	105,9	100,4	124,4	100,5	102,9
Сентябрь	100,7	115,1	101,3	107,3	100,1	124,5	98,7	101,6
<b>III квартал</b>	<b>101,0</b>	<b>115,1</b>	<b>100,8</b>	<b>107,3</b>	<b>101,4</b>	<b>124,5</b>	<b>97,0</b>	<b>101,6</b>
Октябрь	100,5	115,7	100,7	108,0	100,3	124,8	100,4	102,0
Ноябрь	100,7	116,5	100,9	109,1	100,4	125,3	100,3	102,4
Декабрь	100,3	116,8	100,6	109,7	99,96	125,3	100,2	102,6
<b>IV квартал</b>	<b>101,5</b>	<b>116,8</b>	<b>102,2</b>	<b>109,7</b>	<b>100,6</b>	<b>125,3</b>	<b>101,0</b>	<b>102,6</b>
<b>2023</b>								
Январь	101,2	101,2	101,3	101,3	101,3	101,3	99,3	99,3
Февраль	101,4	102,6	100,6	101,8	102,7	103,9	100,7	99,9
Март	100,1	102,7	100,2	102,0	99,9	103,8	99,0	99,0
<b>I квартал</b>	<b>102,7</b>	<b>102,7</b>	<b>102,0</b>	<b>102,0</b>	<b>103,8</b>	<b>103,8</b>	<b>99,0</b>	<b>99,0</b>
Апрель	101,3	104,0	100,8	102,8	102,2	106,1	98,9	97,9
Май	100,6	104,6	101,2	104,1	99,5	105,6	100,7	98,6
Июнь	101,1	105,7	100,2	104,3	102,3	107,9	106,0	104,5
<b>II квартал</b>	<b>103,0</b>	<b>105,7</b>	<b>102,2</b>	<b>104,3</b>	<b>104,0</b>	<b>107,9</b>	<b>105,6</b>	<b>104,5</b>
Июль	101,7	107,5	100,3	104,7	103,6	111,8	104,7	109,4
Август	101,4	109,0	100,9	105,6	102,3	114,3	100,9	110,3

Сводные индексы цен на продукцию (затраты, услуги) инвестиционно-го назначения по отдельным видам экономической деятельности приводятся ниже:

(на конец периода; в процентах)

	К предыдущему месяцу		Август 2023 к		Январь - август 2023 к январю - августу 2022	Справочно: август 2022 к декабрю 2021
	июль 2023	август 2023	августу 2022	декабрю 2022		
Сельское, лесное хозяйство, охота, рыболовство и рыбоводство	103,8	102,0	115,6	113,2	112,0	117,1
Добыча полезных ископаемых	103,5	102,4	116,9	115,2	114,5	121,5
Обрабатывающие производства	101,9	101,4	111,6	109,4	111,0	116,9
из них:						
производство пищевых продуктов	103,1	102,0	114,7	113,3	113,0	120,6
производство напитков	103,5	102,2	115,6	114,6	113,9	123,3
обработка древесины и производство изделий из дерева и пробки, кроме мебели, производство изделий из соломки и материалов для плетения	101,8	101,5	112,0	109,3	112,0	117,6
производство бумаги и бумажных изделий	103,5	102,2	115,3	114,1	114,2	122,5
производство химических веществ и химических продуктов	101,3	101,2	109,9	107,8	110,5	117,2
производство резиновых и пластмассовых изделий	103,5	102,2	115,2	114,2	112,9	121,8
производство прочей неметаллической минеральной продукции	103,1	101,9	114,6	113,0	112,5	119,8
производство металлургическое	103,5	102,1	116,4	114,7	113,4	118,1
производство готовых металлических изделий, кроме машин и оборудования	103,3	101,9	116,1	113,0	112,7	112,4
производство компьютеров, электронных и оптических изделий	103,4	101,9	113,9	113,0	111,6	120,7

	К предыдущему месяцу		Август 2023 к		Январь - август 2023 к январю - августу 2022	Справочно: август 2022 к декабрю 2021
	июль 2023	август 2023	августу 2022	декабрю 2022		
производство электрического оборудования	102,7	101,6	112,2	111,0	110,9	120,6
производство машин и оборудования, не включенных в другие группировки	103,0	101,9	113,8	112,0	110,6	116,1
производство автотранспортных средств, прицепов и полуприцепов	102,8	101,7	115,2	111,0	110,8	107,7
производство прочих транспортных средств и оборудования	103,3	101,9	113,8	112,5	111,1	119,3
Обеспечение электрической энергией, газом и паром; кондиционирование воздуха	102,1	101,5	113,5	111,2	112,2	114,4
Водоснабжение; водоотведение, организация сбора и утилизации отходов, деятельность по ликвидации загрязнений	103,1	102,1	113,1	112,1	114,0	120,8
Строительство	100,4	100,9	107,9	105,6	107,2	107,1
Торговля оптовая и розничная; ремонт автотранспортных средств и мотоциклов	102,1	101,7	112,1	110,5	111,0	118,3
Транспортировка и хранение	100,8	101,0	108,8	107,3	107,3	106,5
Деятельность гостиниц и предприятий общественного питания	101,5	101,6	111,7	109,2	111,7	117,5
Деятельность в области информации и связи	101,4	101,1	108,8	107,7	109,1	116,2
Деятельность финансовая и страховая	100,7	101,3	107,1	106,5	110,7	123,8
Деятельность по операциям с недвижимым имуществом	100,6	101,3	112,6	106,4	110,6	108,3
Деятельность профессиональная, научная и техническая	101,1	101,0	109,0	106,9	108,3	108,6

	К предыдущему месяцу		Август 2023 к		Январь - август 2023 к январю - августу 2022	Справочно: август 2022 к декабрю 2021
	июль 2023	август 2023	августу 2022	декабрю 2022		
Деятельность административная и сопутствующие дополнительные услуги	100,8	101,3	109,6	107,1	110,6	114,3
Государственное управление и обеспечение военной безопасности; социальное обеспечение	102,1	101,3	112,1	109,3	110,0	109,6
Образование	101,5	101,1	108,7	107,4	109,3	116,6
Деятельность в области здравоохранения и социальных услуг	103,0	102,2	114,7	113,7	115,3	124,4
Деятельность в области культуры, спорта, организации досуга и развлечений	101,8	101,4	111,3	108,6	110,6	112,9
Предоставление прочих видов услуг	101,9	102,2	112,5	108,3	110,7	111,8

Индексы цен приобретения строительными организациями основных видов материалов характеризуются следующими данными:

(на конец периода; в процентах)

	К предыдущему месяцу		Август 2023 к		Январь - август 2023 к январю - августу 2022	Справочно: август 2022 к декабрю 2021
	июль 2023	август 2023	августу 2022	декабрю 2022		
Кирпич керамический неогнеупорный строительный	98,3	98,8	109,5	101,8	116,3	122,2
Портландцемент, цемент глиноземистый, цемент шлаковый и аналогичные гидравлические цементы	101,9	104,2	108,5	109,6	102,9	117,1
Бетон, готовый для заливки (товарный бетон)	98,7	99,6	113,0	100,8	110,4	117,9
Растворы строительные	99,9	100,3	99,7	103,5	102,9	116,7
Кирпич силикатный и шлаковый	98,9	102,6	98,8	98,4	91,7	103,0
Щебень	102,5	97,5	97,5	97,7	105,4	117,0
Пески природные	100,5	101,3	109,7	104,9	103,9	110,9

	К предыдущему месяцу		Август 2023 к		Январь - август 2023 к январю - августу 2022	Справочно: август 2022 к декабрю 2021
	июль 2023	август 2023	августу 2022	декабрю 2022		
Профили незамкнутые горячекатаные, горячестянутые или экструдированные, без дополнительной обработки, из нелегированных сталей	100,1	99,8	97,9	100,1	94,9	97,8
Сталь арматурная горячекатаная для железобетонных конструкций	102,8	102,5	117,8	130,5	86,8	78,4
Битумы нефтяные	97,6	100,3	83,1	98,1	79,8	94,8
Бензин автомобильный	101,1	102,0	103,7	102,3	100,4	103,1
Топливо дизельное	99,3	100,9	102,6	97,0	106,0	106,0
Электроэнергия	102,1	105,6	114,4	117,5	115,8	105,1

#### Индексы тарифов на грузовые перевозки

В августе 2023 года **индекс тарифов на грузовые перевозки** автомобильным транспортом по отношению к предыдущему месяцу, по предварительным данным, составил 100%.

Динамика индексов тарифов на грузовые перевозки автомобильным транспортом приведена ниже:

(на конец периода)

	В % к	
	предыдущему периоду	декабрю предыдущего года
<b>2022</b>		
Январь	107,8	107,8
Февраль	100,2	108,0
Март	111,2	120,0
<b>I квартал</b>	<b>120,0</b>	<b>120,0</b>
Апрель	87,8	105,4
Май	100,0	105,4
Июнь	100,0	105,4
<b>II квартал</b>	<b>87,8</b>	<b>105,4</b>
Июль	100,1	105,5
Август	100,0	105,5
Сентябрь	100,0	105,5
<b>III квартал</b>	<b>100,1</b>	<b>105,5</b>
Октябрь	100,0	105,5
Ноябрь	100,0	105,5
Декабрь	100,0	105,5
<b>IV квартал</b>	<b>100,0</b>	<b>105,5</b>



	В % к	
	предыдущему периоду	декабрю предыдущего года
<b>2023</b>		
Январь	105,6	105,6
Февраль	102,6	108,4
Март	100,0	108,4
<b>I квартал</b>	<b>108,4</b>	<b>108,4</b>
Апрель	100,0	108,4
Май	100,6	109,0
Июнь	100,0	109,0
<b>II квартал</b>	<b>100,6</b>	<b>109,0</b>
Июль	100,0	109,0
Август	100,0	109,0

Индексы тарифов на грузовые перевозки автомобильным транспортом по видам сообщений представлены в таблице:

(на конец периода; в процентах)

	К предыдущему месяцу		Август 2023 к		Январь - август 2023 к январю - августу 2022	Справочно: август 2022 к декабрю 2021
	июль 2023	август 2023	августу 2022	декабрю 2022		
Международное	100,0	100,0	110,3	110,3	102,9	97,5
Междугородное	100,0	100,0	107,9	107,9	107,5	111,8
Городское и пригородное	100,0	100,0	111,1	111,1	108,4	99,6

## VI. ФИНАНСЫ

### Государственные финансы

#### Исполнение бюджета

Исполнение **консолидированного бюджета** области по данным министерства финансов Новгородской области составило:

(миллионов рублей)

	2023			Справочно: 2022		
	доходы	расходы	профицит, дефицит (-)	доходы	расходы	профицит, дефицит (-)
Январь	2963,6	3118,9	-155,3	2740,7	2356,3	384,4
Январь - февраль	4098,4	8286,2	-4187,8	5525,1	5886,6	-361,5
Январь - март	17713,6	14645,2	3068,4	16804,8	10078,7	6726,2
Январь - апрель	26202,1	21153,8	5048,3	25170,3	15032,8	10137,5
Январь - май	31534,3	27382,4	4151,9	30822,0	19437,6	11384,4
Январь - июнь	37065,9	34278,8	2787,1	35482,3	25014,3	10468,0
Январь - июль	45175,7	40711,5	4464,2	41155,0	31076,8	10078,2

Структура доходов и расходов **консолидированного бюджета** области представлена в таблице:

	Январь - июль 2023		Справочно: январь - июль 2022	
	млн рублей	В % к итогу	млн рублей	В % к итогу
<b>Доходы</b>	<b>45175,7</b>	<b>100</b>	<b>41155,0</b>	<b>100</b>
из них:				
налог на прибыль организаций	14411,6	31,9	15703,2	38,2
налог на доходы физических лиц	7534,0	16,7	6570,9	16,0
акцизы	4041,6	8,9	3899,4	9,5
налоги на совокупный доход	1860,9	4,1	1622,3	3,9
налоги на имущество	3055,8	6,8	2737,0	6,7
налоги, сборы и регулярные платежи за пользование природными ресурсами	29,4	0,1	22,3	0,1
доходы от использования имущества, находящегося в государственной и муниципальной собственности	756,5	1,7	955,6	2,3
платежи при использовании природными ресурсами	314,2	0,7	340,1	0,8
доходы от оказания платных услуг (работ) и компенсации затрат государства	63,8	0,1	35,7	0,1
доходы от продажи материальных и нематериальных активов	107,7	0,2	128,7	0,3
штрафы, санкции, возмещение ущерба	280,3	0,6	274,8	0,7
безвозмездные поступления	12560,5	27,8	8744,8	21,2
<b>Расходы</b>	<b>40711,5</b>	<b>100</b>	<b>31076,8</b>	<b>100</b>
из них на:				
общегосударственные вопросы	2667,4	6,6	2318,3	7,5
национальную безопасность и правоохранительную деятельность	598,7	1,5	409,3	1,3
национальную экономику	9519,4	23,4	7148,5	23,0
из нее на:				
сельское хозяйство и рыболовство	575,6	1,4	464,1	1,5
транспорт	527,2	1,3	916,1	2,9
дорожное хозяйство (дорожные фонды)	5504,5	13,5	3587,8	11,5
связь и информатику	81,3	0,2	75,2	0,2
другие вопросы в области национальной экономики	2277,2	5,6	1700,6	5,5
жилищно-коммунальное хозяйство	3118,2	7,7	2842,6	9,1
социально-культурные мероприятия	24639,2	60,5	18143,0	58,4
из них на:				
образование	10835,8	26,6	7071,4	22,8
культуру, кинематографию, средства массовой информации	2478,1	6,1	1463,8	4,7
здравоохранение, физическую культуру и спорт	2750,3	6,8	2174,0	7,0
социальную политику	8575,0	21,1	7433,8	23,9
обслуживание государственного и муниципального долга	-	-	78,4	0,3

В январе - июле 2023 года по сравнению с январем - июлем 2022 года доходы увеличились на 9,8%, расходы - на 31%.

### Финансовая деятельность организаций

(без субъектов малого предпринимательства, кредитных организаций, государственных (муниципальных) учреждений, некредитных финансовых организаций)

#### Финансовые результаты деятельности организаций

В январе - июле 2023 года, по предварительным данным, **сальдированный финансовый результат** (прибыль минус убыток) организаций составил 59,9 миллиарда рублей (128 организаций получили прибыль в размере 63,4 миллиарда рублей, 69 организаций имели убыток на сумму 3,6 миллиарда рублей).

Финансовый результат организаций в действующих ценах по основным видам экономической деятельности представлен в таблице:

	Сальдо прибылей и убытков (-)		Сумма прибыли, млн рублей	Доля прибыльных организаций в общем числе организаций, %	Сумма убытка, млн рублей	Доля убыточных организаций в общем числе организаций, %
	млн рублей	в % к январю - июлю 2022 <sup>1)</sup>				
<b>Всего</b>	<b>59851,8</b>	<b>26,1</b>	<b>63409,3</b>	<b>65,0</b>	<b>3557,5</b>	<b>35,0</b>
из них:						
сельское, лесное хозяйство, охота, рыболовство и рыбоводство	510,3	109,7	806,6	50,0	296,3	50,0
обрабатывающие производства	35485,7	41,8	37741,0	72,5	2255,3	27,5
из них:						
производство пищевых продуктов	779,3	2,1 р	811,4	68,8	32,1	31,3
обработка древесины и производство изделий из дерева и пробки, кроме мебели, производство изделий из соломки и материалов для плетения	-720,7	-	к	66,7	к	33,3
производство бумаги и бумажных изделий	2987,3	7,4 р	2987,3	100	-	-
производство химических веществ и химических продуктов	25182,6	31,0	к	66,7	к	33,3
производство резиновых и пластмассовых изделий	24,2	2,2 р	к	66,7	к	33,3
производство прочей неметаллической минеральной продукции	2414,2	173,7	к	85,7	к	14,3

	Сальдо прибылей и убытков (-)		Сумма прибыли, млн рублей	Доля прибыльных организаций в общем числе организаций, %	Сумма убытка, млн рублей	Доля убыточных организаций в общем числе организаций, %
	млн рублей	в % к январю - июлю 2022 <sup>1)</sup>				
производство готовых металлических изделий, кроме машин и оборудования	9,6	6,4	к	66,7	к	33,3
производство компьютеров, электронных и оптических изделий	769,9	-	к	80,0	к	20,0
производство электрического оборудования	258,8	189,0	к	83,3	к	16,7
производство машин и оборудования, не включенных в другие группировки	804,6	4,9 р	804,6	100	-	-
производство мебели	192,3	64,9	к	66,7	к	33,3
обеспечение электрической энергией, газом и паром; кондиционирование воздуха	1111,0	150,9	1111,0	100	-	-
водоснабжение; водоотведение, организация сбора и утилизации отходов, деятельность по ликвидации загрязнений	-28,1	-	100,1	36,8	128,2	63,2
строительство	414,0	40,5	520,2	70,0	106,2	30,0
торговля оптовая и розничная; ремонт автотранспортных средств и мотоциклов	3898,4	98,2	4414,5	71,9	516,1	28,1
в том числе:						
торговля оптовая, кроме оптовой торговли автотранспортными средствами и мотоциклами	2278,7	53,7	2768,6	80,0	489,8	20,0
торговля розничная, кроме торговли автотранспортными средствами и мотоциклами	1589,7	-	1615,9	54,5	26,2	45,5
транспортировка и хранение	1055,9	85,5	1070,8	70,0	14,9	30,0
деятельность в области информации и связи	1,9	157,5	к	75,0	к	25,0
деятельность гостиниц и предприятий общественного питания	222,5	105,9	222,5	100	-	-
деятельность по операциям с недвижимым имуществом	-93,2	-	-	-	93,2	100
деятельность профессиональная, научная и техническая	3,0	19,2	к	33,3	к	66,7

	Сальдо прибылей и убытков (-)		Сумма прибыли, млн рублей	Доля прибыльных организаций в общем числе организаций, %	Сумма убытка, млн рублей	Доля убыточных организаций в общем числе организаций, %
	млн рублей	в % к январю - июлю 2022 <sup>1)</sup>				
деятельность административная и сопутствующие дополнительные услуги	2,6	47,4	к	40,0	к	60,0
образование	2,6	-	2,6	100	-	-
деятельность в области здравоохранения и социальных услуг	75,4	77,4	107,0	62,5	31,6	37,5
предоставление прочих видов услуг	9,0	64,4	к	60,0	к	40,0

<sup>1)</sup> Темпы изменения сальдированного финансового результата отчетного периода по сравнению с соответствующим периодом предыдущего года рассчитаны по сопоставимому кругу организаций в соответствии с методологией бухгалтерского учета; с учетом корректировки данных соответствующего периода предыдущего года, исходя из изменений учетной политики, законодательных актов и др. Прочерк означает, что в одном или обоих сопоставимых периодах был получен отрицательный сальдированный финансовый результат.

В январе - июле 2023 года, по оперативным данным, доля убыточных организаций по сравнению с январем - июлем предыдущего года увеличилась на 5,1 процентного пункта и составила 35%.

#### Состояние платежей и расчетов в организациях

На конец июля 2023 года, по оперативным данным, **суммарная задолженность** по обязательствам организаций составила 218,1 миллиарда рублей, из нее **просроченная** - 1 миллиард рублей, или 0,5% от общей суммы задолженности (на конец июля 2022 года - 0,8%, на конец июня 2023 года - 0,5%).

Размер и структура задолженности организаций характеризуются следующими данными:

(на конец месяца)

	Июль 2023, млн рублей	В % к		Справочно: июль 2022 в % к июню 2022
		июлю 2022	июню 2023	
<b>Суммарная задолженность</b>	<b>218136,7</b>	<b>110,0</b>	<b>105,9</b>	<b>85,3</b>
в том числе:				
кредиторская задолженность	93795,7	114,0	105,4	106,3
задолженность по кредитам банков и займам	124340,9	107,1	106,2	74,8
<b>Просроченная суммарная задолженность</b>	<b>981,8</b>	<b>58,6</b>	<b>101,3</b>	<b>101,7</b>
в том числе:				
кредиторская задолженность	976,9	60,3	101,3	102,7

	Июль 2023, млн рублей	В % к		Справочно: июль 2022 в % к июню 2022
		июлю 2022	июню 2023	
задолженность по кредитам банков и займам	4,9	8,9	91,1	80,2
<b>Дебиторская задолженность</b>	<b>115353,2</b>	<b>128,8</b>	<b>102,3</b>	<b>126,5</b>
<b>Просроченная дебиторская задолженность</b>	<b>4949,3</b>	<b>114,1</b>	<b>114,1</b>	<b>93,8</b>

**Кредиторская задолженность** организаций на конец июля 2023 года, по оперативным данным, составила 93,8 миллиарда рублей, из нее **просроченная** - 976,9 миллиона рублей, или один процент от общей суммы кредиторской задолженности (на конец июля 2022 года - 2%, на конец июня 2023 года - 1,1%).

Структура и динамика просроченной кредиторской задолженности организаций приведены ниже:

(на конец месяца)

	Количество организаций, имеющих просроченную кредиторскую задолженность, единиц	Просроченная кредиторская задолжен- ность, млн рублей	из нее		
			постав- щикам	в бюджеты всех уровней	по платежам в государ- ственные внебюд- жетные фонды
<b>2022</b>					
Январь	29	2398,3	1480,8	50,1	78,7
Февраль	29	2312,0	1294,2	52,9	76,8
Март	32	2075,1	1198,4	26,7	13,8
Апрель	32	2110,4	1454,3	12,6	19,1
Май	32	2222,4	1230,8	26,7	19,1
Июнь	29	1599,7	944,3	13,7	15,7
Июль	28	1620,4	954,3	12,5	15,2
Август	28	1649,9	1059,9	12,0	12,1
Сентябрь	28	1817,1	1199,7	13,7	17,5
Октябрь	28	1783,8	1152,4	12,0	18,9
Ноябрь	28	1737,2	1143,5	13,3	15,8
Декабрь	28	1666,1	1101,9	6,6	9,3
<b>2023</b>					
Январь	24	1525,9	1017,9	8,0	8,9
Февраль	24	1154,7	1014,6	10,2	11,6
Март	23	876,3	619,7	9,7	15,4
Апрель	23	989,6	757,1	13,4	17,2
Май	23	948,2	712,4	12,1	20,3
Июнь	23	964,0	720,0	10,0	20,9
Июль	22	976,9	725,5	9,6	24,7

Просроченная кредиторская задолженность организаций по видам экономической деятельности на конец июля 2023 года приведена в таблице:

(на конец месяца)

	Количество организаций, имеющих просроченную кредиторскую задолженность, единиц	Просроченная кредиторская задолженность, млн рублей	из нее		
			поставщикам	в бюджеты всех уровней	по платежам в государственные внебюджетные фонды
<b>Всего</b>	<b>22</b>	<b>976,9</b>	<b>725,5</b>	<b>9,6</b>	<b>24,7</b>
из них:					
обрабатывающие производства	9	799,2	579,4	-	к
из них производство прочей неметаллической минеральной продукции	4	71,0	24,4	-	-
водоснабжение; водоотведение, организация сбора и утилизации отходов, деятельность по ликвидации загрязнений	6	93,0	62,8	9,3	20,9

**Задолженность по полученным кредитам банков и займам** на конец июля 2023 года составила 124,3 миллиарда рублей, из нее просроченная - 4,9 миллиона рублей.

**Дебиторская задолженность** организаций на конец июля 2023 года, по оперативным данным, составила 115,4 миллиарда рублей, из нее **просроченная** - 4,9 миллиарда рублей, или 4,3% от общего объема дебиторской задолженности (на конец июля 2022 года - 4,8%, на конец июня 2023 года - 3,8%).

Структура и динамика просроченной дебиторской задолженности организаций приведены в таблице:

(на конец месяца)

	Количество организаций, имеющих просроченную дебиторскую задолженность, единиц	Просроченная дебиторская задолженность, млн рублей	в том числе		
			задолженность покупателей	из нее	
				по полученным вексям	государственных заказчиков по оплате за поставленную продукцию
<b>2022</b>					
Январь	66	3927,4	3445,3	-	к
Февраль	67	5152,7	4724,6	-	к
Март	73	4704,2	4261,5	-	к
Апрель	74	5016,2	4607,4	-	к
Май	75	5137,6	4576,0	-	к
Июнь	74	4596,4	4227,4	-	к

	Количество организаций, имеющих просроченную дебиторскую задолженность, единиц	Просроченная дебиторская задолженность, млн рублей	в том числе		
			зadолженность покупателей	из нее	
				по полученным векселям	государственных заказчиков по оплате за поставленную продукцию
Июль	74	4336,1	3852,1	-	к
Август	77	4154,7	3760,4	-	к
Сентябрь	70	2802,8	2431,2	-	к
Октябрь	72	2869,4	2502,1	-	к
Ноябрь	71	2852,5	2484,1	-	к
Декабрь	74	3543,6	3116,7	-	к
<b>2023</b>					
Январь	62	3813,3	3450,4	-	к
Февраль	62	3970,6	3594,9	-	к
Март	62	4400,6	4030,4	-	к
Апрель	62	4610,3	4249,9	-	к
Май	61	4453,8	4070,3	-	к
Июнь	64	4337,5	3921,8	-	к
Июль	60	4949,3	4544,3	-	к

Просроченная дебиторская задолженность организаций по видам экономической деятельности на конец июля 2023 года характеризуется следующими данными:

(на конец месяца)

	Количество организаций, имеющих просроченную дебиторскую задолженность, единиц	Просроченная дебиторская задолженность, млн рублей	из просроченной задолженности - задолженность покупателей
<b>Всего</b>	<b>60</b>	<b>4949,3</b>	<b>4544,3</b>
из них:			
обрабатывающие производства	16	3346,9	2947,1
в том числе:			
производство прочей неметаллической минеральной продукции	6	274,2	55,2
производство электрического оборудования	4	136,1	109,0
обеспечение электрической энергией, газом и паром; кондиционирование воздуха	4	989,1	989,1
водоснабжение; водоотведение, организация сбора и утилизации отходов, деятельность по ликвидации загрязнений	15	518,4	516,2



	Количество организаций, имеющих просроченную дебиторскую задолженность, единиц	Просроченная дебиторская задолженность, млн рублей	из просроченной задолженности - задолженность покупателей
строительство	4	23,7	23,7
торговля оптовая и розничная; ремонт автотранспортных средств и мотоциклов	4	5,5	4,6
в том числе торговля розничная, кроме торговли автотранспортными средствами и мотоциклами	3	3,9	к
транспортировка и хранение	3	23,7	22,3
деятельность профессиональная, научная и техническая	3	16,7	16,5

## VII. СОЦИАЛЬНАЯ СФЕРА

### Заработная плата

Среднемесячная начисленная заработная плата работников организаций в январе - июле 2023 года, по предварительным данным, составила 51740,2 рубля и увеличилась по сравнению с январем - июлем 2022 года на 15,2%, в реальном исчислении - на 8,9%.

Динамика среднемесячной номинальной и реальной начисленной заработной платы работников организаций представлена в таблице (оперативные данные):

	Среднемесячная номинальная начисленная заработная плата, рублей	В % к		Реальная начисленная заработная плата в % к	
		соответствующему периоду предыдущего года <sup>1)</sup>	предыдущему месяцу	соответствующему периоду предыдущего года <sup>1)</sup>	предыдущему месяцу
<b>2022</b>					
Январь	43793,8	115,9	81,0	107,5	80,2
Февраль	40965,9	106,2	93,2	98,3	92,4
Март	44485,7	109,8	108,8	96,3	102,5
<b>I квартал</b>	<b>43110,9</b>	<b>110,7</b>	<b>х</b>	<b>100,7</b>	<b>х</b>
Апрель	44668,4	108,3	100,4	94,3	99,2
Май	45025,7	107,0	100,8	93,3	100,3
Июнь	47406,0	112,1	105,3	97,8	105,0
<b>I полугодие</b>	<b>44395,2</b>	<b>109,9</b>	<b>х</b>	<b>97,8</b>	<b>х</b>
Июль	47025,5	109,8	99,1	96,7	99,4
<b>Январь - июль</b>	<b>44764,1</b>	<b>109,9</b>	<b>х</b>	<b>97,7</b>	<b>х</b>
Август	45948,6	112,0	97,7	99,1	97,9
Сентябрь	46172,8	108,9	100,1	96,9	100,4

	Среднемесячная номинальная начисленная заработная плата, рублей	В % к		Реальная начисленная заработная плата в % к	
		соответствующему периоду предыдущего года <sup>1)</sup>	предыдущему месяцу	соответствующему периоду предыдущего года <sup>1)</sup>	предыдущему месяцу
<b>9 месяцев</b>	<b>45063,5</b>	<b>110,0</b>	<b>х</b>	<b>97,7</b>	<b>х</b>
Октябрь	46834,1	117,4	101,4	105,3	101,2
Ноябрь	47762,4	116,5	102,0	105,2	101,7
Декабрь	63732,3	121,3	133,2	109,2	131,8
<b>Год</b>	<b>45247,3</b>	<b>115,4</b>	<b>х</b>	<b>102,9</b>	<b>х</b>
<b>2023</b>					
Январь	50868,7	115,9	80,8	104,2	80,0
Февраль	47213,5	115,8	92,8	104,6	92,4
Март	50117,4	112,3	106,1	107,4	105,8
<b>I квартал</b>	<b>49402,0</b>	<b>114,6</b>	<b>х</b>	<b>105,4</b>	<b>х</b>
Апрель	49923,3	110,8	99,3	107,1	99,2
Май	53525,7	118,4	107,2	114,6	106,8
Июнь	56604,6	118,9	105,8	115,0	105,5
<b>I полугодие</b>	<b>51376,6</b>	<b>115,4</b>	<b>х</b>	<b>108,9</b>	<b>х</b>
Июль	53803,7	114,2	94,8	109,5	94,2
<b>Январь - июль</b>	<b>51740,2</b>	<b>115,2</b>	<b>х</b>	<b>108,9</b>	<b>х</b>

<sup>1)</sup> По сопоставимому кругу организаций.

Среднемесячная номинальная начисленная заработная плата работников организаций (без выплат социального характера) по видам экономической деятельности приводится в таблице:

	Июль 2023			Январь - июль 2023		
	рублей	в % к		рублей	в % к	
		июлю 2022	июню 2023		январю - июлю 2022	среднеобластному уровню
<b>Всего</b>	<b>53803,7</b>	<b>114,2</b>	<b>94,8</b>	<b>51740,2</b>	<b>115,2</b>	<b>100</b>
из них:						
сельское, лесное хозяйство, охота, рыболовство и рыбоводство	48910,5	115,6	106,4	45014,3	119,2	87,0
добыча полезных ископаемых	51097,0	110,3	95,9	47601,2	115,4	92,0
из нее добыча прочих полезных ископаемых	50506,0	109,0	94,9	47429,3	115,0	91,7
обрабатывающие производства	65770,7	122,4	105,8	60720,6	116,2	117,4
в том числе:						
производство пищевых продуктов	51094,4	119,5	102,3	47334,4	119,7	91,5

	Июль 2023			Январь - июль 2023		
	рублей	в % к		рублей	в % к	
		июлю 2022	июню 2023		январю - июлю 2022	средне-областному уровню
производство напитков	53064,2	138,8	97,1	49505,8	129,7	95,7
производство текстильных изделий	72215,8	178,5	112,7	54865,6	147,9	106,0
производство одежды	38783,8	166,5	111,4	28232,2	147,5	54,6
обработка древесины и производство изделий из дерева и пробки, кроме мебели, производство изделий из соломки и материалов для плетения	62836,8	100,1	102,2	59555,0	104,1	115,1
производство бумаги и бумажных изделий	75446,5	125,0	112,1	75002,7	125,2	145,0
деятельность полиграфическая и копирование носителей информации	83174,5	121,4	103,8	84527,6	117,9	163,4
производство химических веществ и химических продуктов	84427,4	121,9	108,6	85788,5	113,8	165,8
производство резиновых и пластмассовых изделий	29932,9	110,7	100,3	28379,4	104,5	54,8
производство прочей неметаллической минеральной продукции	59879,6	102,9	90,9	58963,8	115,1	114,0
производство металлургическое	65615,1	118,8	116,9	54851,3	107,6	106,0
производство готовых металлических изделий, кроме машин и оборудования	55248,6	114,5	100,2	51216,0	111,5	99,0
производство компьютеров, электронных и оптических изделий	66161,1	135,9	101,8	60893,4	128,8	117,7
производство электрического оборудования	67759,6	144,1	119,3	57617,6	133,2	111,4
производство машин и оборудования, не включенных в другие группировки	97272,2	155,4	133,2	69968,2	122,6	135,2
производство автотранспортных средств, прицепов и полуприцепов	111781,9	188,9	135,2	91694,1	139,0	177,2
производство прочих транспортных средств и оборудования	76297,8	116,4	100,7	72440,0	112,7	140,0
производство мебели	52514,2	102,0	102,4	48705,8	94,6	94,1
производство прочих готовых изделий	44074,2	166,5	124,5	35355,5	101,8	68,3

	Июль 2023			Январь - июль 2023		
	рублей	в % к		рублей	в % к	
		июлю 2022	июню 2023		январю - июлю 2022	средне-областному уровню
обеспечение электрической энергией, газом и паром; кондиционирование воздуха водоснабжение; водоотведение, организация сбора и утилизации отходов, деятельность по ликвидации загрязнений	47406,9	109,7	93,4	48657,2	115,5	94,0
строительство	40828,5	107,7	96,8	40960,3	113,2	79,2
торговля оптовая и розничная; ремонт автотранспортных средств и мотоциклов	62867,7	128,6	103,9	53708,9	117,3	103,8
в том числе:						
торговля оптовая и розничная автотранспортными средствами и мотоциклами и их ремонт	51028,0	114,7	101,6	48206,3	113,3	93,2
торговля оптовая, кроме оптовой торговли автотранспортными средствами и мотоциклами	46598,6	135,4	100,3	43762,1	130,5	84,6
торговля розничная, кроме торговли автотранспортными средствами и мотоциклами	60886,4	122,2	100,5	59041,9	121,4	114,1
транспортировка и хранение	47845,8	110,8	102,3	44472,1	108,9	86,0
деятельность гостиниц и предприятий общественного питания	57101,1	108,7	99,2	55405,9	115,5	107,1
деятельность в области информации и связи	36897,2	129,0	112,8	30809,3	111,9	59,5
деятельность финансовая и страховая	55172,7	109,9	100,0	54048,4	109,0	104,5
деятельность по операциям с недвижимым имуществом	71526,3	113,1	107,6	64531,4	111,4	124,7
деятельность профессиональная, научная и техническая	49071,9	99,6	96,4	48176,4	107,8	93,1
деятельность административная и сопутствующие дополнительные услуги	66453,8	114,2	96,8	62660,9	114,0	121,1
государственное управление и обеспечение военной безопасности; социальное обеспечение	37683,0	118,3	104,1	37487,3	117,9	72,5
образование	56743,8	122,1	106,1	50383,0	118,5	97,4
деятельность в области здравоохранения и социальных услуг	30468,3	96,1	48,3	40237,5	121,8	77,8
	52075,5	109,8	97,5	49068,7	114,0	94,8

	Июль 2023			Январь - июль 2023		
	рублей	в % к		рублей	в % к	
		июлю 2022	июню 2023		январю - июлю 2022	средне-областному уровню
деятельность в области культуры, спорта, организации досуга и развлечений	39289,4	112,3	88,8	39378,1	113,5	76,1
предоставление прочих видов услуг	37774,7	110,3	98,6	34237,5	113,4	66,2

**Просроченная задолженность по заработной плате, по сведениям, представленным организациями (не относящимися к субъектам малого предпринимательства). Суммарная задолженность по заработной плате** по кругу наблюдаемых видов экономической деятельности на 1 сентября 2023 года составила 3,4 миллиона рублей и по сравнению с 1 августа 2023 года не изменилась.

Динамика просроченной задолженности по заработной плате <sup>1)</sup> представлена в таблице:

(на начало месяца)

	Тыс. рублей	В % к предыдущему месяцу	в том числе задолженность				Численность работников, перед которыми имеется просроченная задолженность по заработной плате, человек
			из-за несвоевременного получения денежных средств из бюджетов всех уровней		из-за отсутствия собственных средств		
			тысяч рублей	в % к предыдущему месяцу	тысяч рублей	в % к предыдущему месяцу	
<b>2022</b>							
Январь	3381	100,0	-	-	3381	100,0	168
Февраль	3381	100,0	-	-	3381	100,0	168
Март	3381	100,0	-	-	3381	100,0	168
Апрель	3381	100,0	-	-	3381	100,0	168
Май	9153	2,7 р	-	-	9153	2,7 р	292
Июнь	6997	76,4	-	-	6997	76,4	287
Июль	5776	82,5	-	-	5776	82,5	265
Август	4920	85,2	-	-	4920	85,2	247
Сентябрь	3381	68,7	-	-	3381	68,7	168
Октябрь	3381	100,0	-	-	3381	100,0	168
Ноябрь	3381	100,0	-	-	3381	100,0	168
Декабрь	3381	100,0	-	-	3381	100,0	168
<b>2023</b>							
Январь	4895	144,8	-	-	4895	144,8	251
Февраль	7226	147,6	-	-	7226	147,6	251
Март	3381	46,8	-	-	3381	46,8	168
Апрель	3381	100,0	-	-	3381	100,0	168

	Тыс. рублей	В % к предыдущему месяцу	в том числе задолженность				Численность работников, перед которыми имеется просроченная задолженность по заработной плате, человек
			из-за несвоевременного получения денежных средств из бюджетов всех уровней		из-за отсутствия собственных средств		
			тысяч рублей	в % к предыдущему месяцу	тысяч рублей	в % к предыдущему месяцу	
Май	3381	100,0	-	-	3381	100,0	168
Июнь	3381	100,0	-	-	3381	100,0	168
Июль	3381	100,0	-	-	3381	100,0	168
Август	3381	100,0	-	-	3381	100,0	168
Сентябрь	3381	100,0	-	-	3381	100,0	168

<sup>1)</sup> По кругу наблюдаемых видов экономической деятельности (без субъектов малого предпринимательства).

Объем просроченной задолженности по заработной плате, сложившийся на 1 сентября 2023 года, составлял месячный фонд заработной платы работников наблюдаемых видов экономической деятельности.

Вся сумма просроченной задолженности приходится на долги образовавшиеся в 2021 году и ранее.

Просроченная задолженность по заработной плате по видам экономической деятельности на 1 сентября 2023 года приведена в таблице:

	Тыс. рублей	В % к 1 августа 2023	В расчете на одного работника, рублей	Численность работников, перед которыми имеется просроченная задолженность по заработной плате, человек
<b>Всего</b>	<b>3381</b>	<b>100,0</b>	<b>20125</b>	<b>168</b>
в том числе сельское хозяйство, охота и предоставление услуг в этих областях; лесозаготовки	3381	100,0	20125	168

**Задолженность по заработной плате из-за несвоевременного получения денежных средств из бюджетов всех уровней** по кругу наблюдаемых видов экономической деятельности по состоянию на 1 сентября 2023 года не зафиксирована.

Вся задолженность по заработной плате сложилась из-за отсутствия собственных средств у организации.

### Занятость и безработица

**Замещение рабочих мест.** По отчетным данным организаций, не относящихся к субъектам малого предпринимательства, численность их штатных работников (без учета совместителей) в июле 2023 года составила 122,9 тысячи человек (95,7% от общей численности замещенных рабочих мест). На условиях совместительства и по договорам гражданско-правового

характера для работы в этих организациях привлекалось еще 5,5 тысячи человек. По сравнению с июнем 2023 года общая численность всех указанных категорий работников уменьшилась на 1,5%.

Динамика числа замещенных рабочих мест в организациях (со средней численностью свыше 15 человек, без субъектов малого предпринимательства) приводится в таблице:

	Июль 2023, тысяч	В % к		Январь - июль 2023 в % к январю - июлю 2022	Справочно:		
		июлю 2022	июню 2023		июль 2022 в % к		январь - июль 2022 в % к январю - июлю 2021
					июлю 2021	июню 2022	
<b>Всего замещенных рабочих мест</b>	<b>128,4</b>	<b>98,2</b>	<b>98,5</b>	<b>98,2</b>	<b>97,5</b>	<b>98,0</b>	<b>98,9</b>
в том числе:							
работниками списочного состава (без внешних совместителей)	122,9	98,3	99,1	98,3	97,5	98,5	98,9
внешними совместителями	2,3	104,9	92,3	104,3	102,8	93,7	103,4
работниками, выполнявшими работы по договорам гражданско-правового характера	3,2	89,5	82,7	91,5	92,8	87,4	96,3

Динамика числа замещенных рабочих мест в организациях (со средней численностью свыше 15 человек, без субъектов малого предпринимательства) представлена на графике:

(в процентах к соответствующему месяцу предыдущего года)

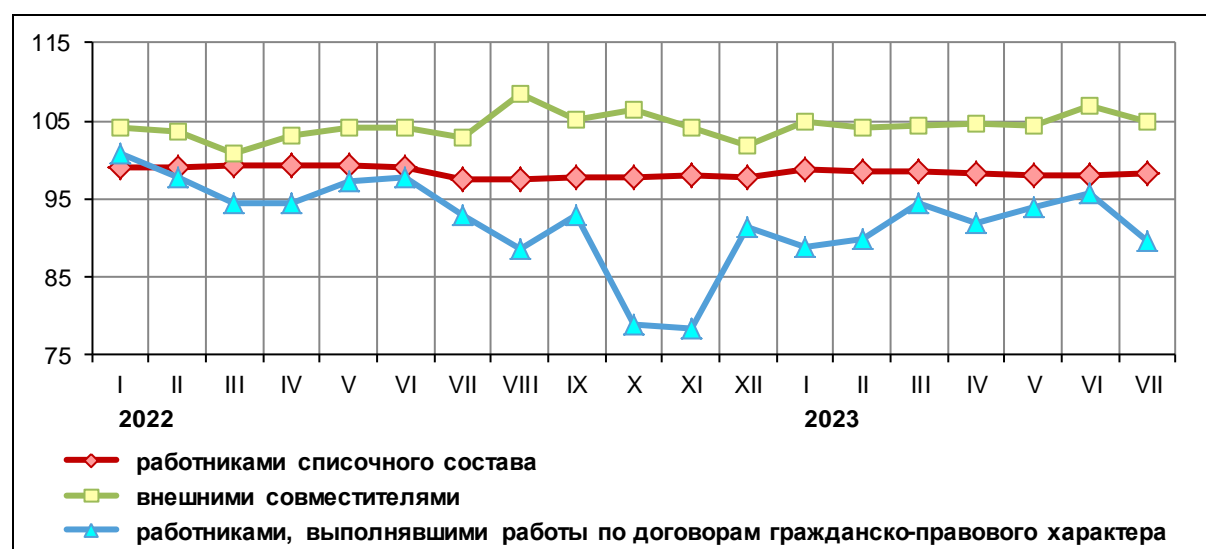

В июле 2023 года в общем количестве замещенных рабочих мест в организациях удельный вес рабочих мест внешних совместителей составлял 1,8%; лиц, выполнявших работы по гражданско-правовым договорам, - 2,5%.

Данные о числе замещенных рабочих мест в организациях (со средней численностью свыше 15 человек, без субъектов малого предпринимательства) по чистым видам экономической деятельности в июле 2023 года приведены в таблице:

	Всего замещенных рабочих мест	в том числе работниками			Число замещенных рабочих мест, в % к июлю 2022
		списочного состава (без внешних совместителей)	внешними совместителями	выполнявшими работы по договорам гражданско-правового характера	
<b>Всего</b>	<b>128407</b>	<b>122911</b>	<b>2310</b>	<b>3186</b>	<b>98,2</b>
из них:					
сельское, лесное хозяйство, охота, рыболовство и рыбоводство	3317	3209	59	49	100,1
обрабатывающие производства	29826	29538	95	194	96,5
из них:					
производство пищевых продуктов	4640	4573	16	51	86,9
производство одежды	302	302	-	-	93,3
обработка древесины и производство изделий из дерева и пробки, кроме мебели, производство изделий из соломки и материалов для плетения	2613	2599	5	10	84,2
производство бумаги и бумажных изделий	1190	1185	к	к	100,3
производство химических веществ и химических продуктов	5123	5098	к	к	100,5
производство резиновых и пластмассовых изделий	327	317	к	к	99,6
производство прочей неметаллической минеральной продукции	4494	4473	9	12	100,4
производство металлургическое	564	563	к	к	98,9



	Всего замещенных рабочих мест	в том числе работниками			Число замещен- ных рабочих мест, в % к июлю 2022
		списочного состава (без внешних совместител- ей)	внешними совместител- ями	выполняв- шими работы по договорам гражданско- правового характера	
производство готовых металлических изделий, кроме машин и оборудования	860	841	10	10	102,7
производство компью- теров, электронных и оптических изделий	2656	2621	к	к	112,4
производство электри- ческого оборудования	1287	1246	7	34	103,0
производство машин и оборудования, не включенных в другие группировки	1337	1310	12	16	121,4
производство мебели	782	779	к	к	71,3
ремонт и монтаж машин и оборудования	2399	2393	к	к	96,5
обеспечение электриче- ской энергией, газом и паром; кондициониро- вание воздуха	6857	6808	21	28	99,0
водоснабжение; водоотведение, организация сбора и утилизации отходов, деятельность по ликви- дации загрязнений	2556	2452	43	61	96,9
строительство	1225	1146	15	64	92,9
торговля оптовая и розничная; ремонт автотранспортных средств и мотоциклов	10591	10477	81	33	93,3
в том числе:					
торговля оптовая и розничная автотранс- портными средствами и мотоциклами и их ремонт	107	100	к	к	102,1
торговля оптовая, кроме оптовой торговли автотранспортными средствами и мотоциклами	2171	2132	23	16	86,2

	Всего замещенных рабочих мест	в том числе работниками			Число замещен- ных рабочих мест, в % к июлю 2022
		списочного состава (без внешних совместит- елей)	внешними совместит- елями	выполняв- шими работы по договорам гражданско- правового характера	
торговля розничная, кроме торговли автотранспортными средствами и мотоциклами	8313	8245	58	10	95,3
транспортировка и хранение	9147	8975	89	83	98,9
деятельность гостиниц и предприятий обще- ственного питания	1442	1345	60	37	85,6
деятельность в области информации и связи	1900	1677	33	190	96,1
деятельность финансо- вая и страховая	2695	1816	15	864	94,1
деятельность по опера- циям с недвижимым имуществом	313	289	12	12	69,9
деятельность профессиональная, научная и техническая	3683	3482	122	78	105,7
деятельность административная и сопутствующие дополнительные услуги	1315	1284	22	9	120,6
государственное управ- ление и обеспечение военной безопасности; социальное обеспечение	16873	16629	85	159	97,3
образование	15679	14742	684	253	102,8
деятельность в области здравоохранения и социальных услуг	16759	15097	680	982	102,1
деятельность в области культуры, спорта, организации досуга и развлечений	3430	3211	161	58	91,1
предоставление прочих видов услуг	564	500	32	32	100,4

**Зарегистрированные безработные.** По данным министерства тру-  
да и социальной защиты населения Новгородской области на конец августа  
2023 года в органах службы занятости населения состояли на учете 2,1 ты-  
сячи не занятых трудовой деятельностью граждан, из них 1,8 тысячи чело-

век имели статус безработного (0,6% от численности рабочей силы в возрасте от 15 до 72 лет), в том числе 1,4 тысячи человек получали пособие по безработице.

Динамика численности не занятых трудовой деятельностью граждан, состоящих на учете в органах службы занятости населения, приведена в таблице:

(на конец месяца)

	Численность не занятых трудовой деятельностью граждан		из них зарегистрированные безработные		Численность безработных, которым назначено пособие по безработице	
	человек	в % к соответствующему месяцу предыдущего года	человек	в % к соответствующему месяцу предыдущего года	человек	в % к соответствующему месяцу предыдущего года
<b>2022</b>						
Январь	2765	21,5	2378	19,1	1824	33,6
Февраль	2664	22,5	2243	19,8	1691	34,3
Март	2831	35,9	2273	31,9	1735	43,5
Апрель	3027	58,9	2565	55,0	1959	63,0
Май	3179	71,0	2632	69,5	2015	67,9
Июнь	3236	75,2	2837	77,1	2211	79,2
Июль	3342	81,1	2891	83,1	2268	83,3
Август	3421	84,7	2942	85,5	2333	86,7
Сентябрь	3226	86,6	2806	91,0	2192	94,4
Октябрь	2910	86,0	2509	89,4	1944	94,4
Ноябрь	2735	81,2	2299	85,2	1646	82,8
Декабрь	2230	71,4	2042	75,7	1574	76,3
<b>2023</b>						
Январь	2365	85,5	1916	80,6	1464	80,3
Февраль	2308	86,6	1866	83,2	1422	84,1
Март	2328	82,2	1866	82,1	1377	79,4
Апрель	2243	74,1	1805	70,4	1301	66,4
Май	2293	72,1	1873	71,2	1424	70,7
Июнь	2151	66,5	1831	64,5	1447	65,4
Июль	2187	65,4	1802	62,3	1418	62,5
Август	2111	61,7	1782	60,6	1420	60,9

В течение августа 2023 года получили статус безработного 313 человек, трудоустроено за месяц 172 человека. Размеры трудоустройства безработных были на 99 человек, или на 36,5% меньше, чем в августе 2022 года.

Движение численности безработных, зарегистрированных в органах службы занятости населения, показано на диаграмме:

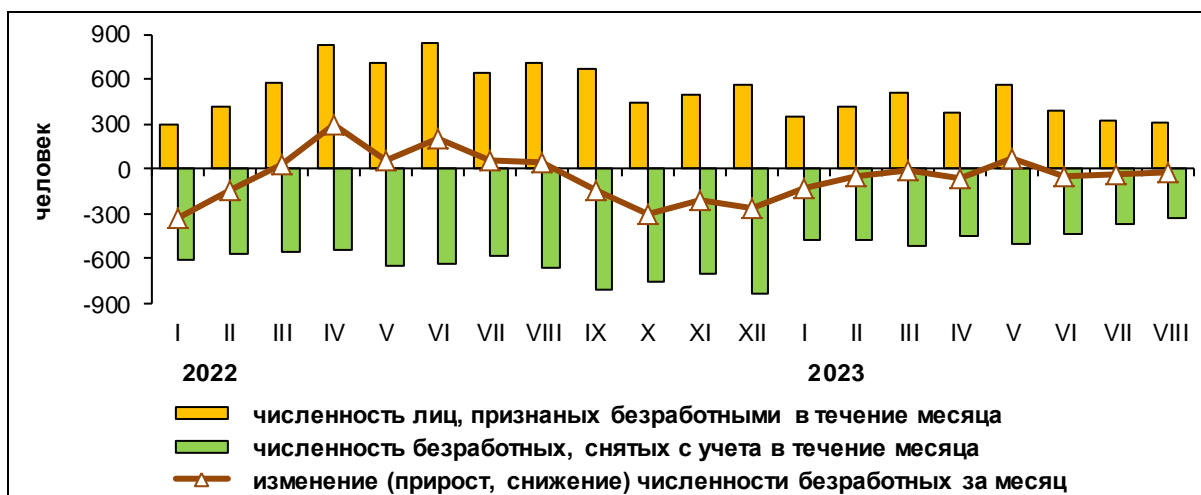

В августе 2023 года **нагрузка не занятого трудовой деятельностью населения**, зарегистрированного в органах службы занятости населения, на 100 заявленных вакансий составила 31,9 человека.

Динамика потребности работодателей в работниках, заявленной в органы службы занятости населения характеризуется следующими данными:

(на конец месяца)

	Потребность работодателей в работниках, заявленная в органы службы занятости населения			Нагрузка не занятого трудовой деятельностью населения на 100 заявленных вакансий		
	человек	в % к		человек	в % к	
		соответствующему месяцу предыдущего года	предыдущему месяцу		соответствующему месяцу предыдущего года	предыдущему месяцу
<b>2022</b>						
Январь	5360	70,2	100,3	51,6	30,7	88,4
Февраль	5130	72,6	95,7	51,9	31,0	100,6
Март	4539	88,5	88,5	62,4	40,5	120,2
Апрель	5204	85,9	114,7	58,2	68,6	93,3
Май	5915	84,0	113,7	53,7	84,4	92,3
Июнь	5332	69,1	90,1	60,7	109,0	113,0
Июль	5698	72,2	106,9	58,7	112,5	96,7
Август	5691	65,7	99,9	60,1	129,0	102,4
Сентябрь	5664	67,6	99,5	57,0	128,4	94,8
Октябрь	5566	68,7	98,3	52,3	125,1	91,8
Ноябрь	5424	70,9	97,4	50,4	114,5	96,4
Декабрь	5416	101,3	99,9	41,2	70,5	81,7
<b>2023</b>						
Январь	5647	105,4	104,3	41,9	81,2	101,7
Февраль	5849	114,0	103,6	39,5	76,1	94,3
Март	5856	129,0	100,1	39,8	63,8	100,8

	Потребность работодателей в работниках, заявленная в органы службы занятости населения			Нагрузка не занятого трудовой деятельностью населения на 100 заявленных вакансий		
	человек	В % к		человек	В % к	
		соответствующему месяцу предыдущего года	предыдущему месяцу		соответствующему месяцу предыдущего года	предыдущему месяцу
Апрель	5666	108,9	96,8	39,6	68,0	99,5
Май	6722	113,6	118,6	34,1	63,5	86,1
Июнь	6876	129,0	102,3	31,3	51,6	91,8
Июль	6370	111,8	92,6	34,3	58,4	109,6
Август	6612	116,2	103,8	31,9	53,1	93,0

### Заболееваемость

По данным Управления Роспотребнадзора по Новгородской области заболеваемость населения отдельными инфекционными заболеваниями в январе - августе 2023 года характеризуется следующими данными:

	Случаев заболеваний	В % к январю - августу 2022
<b>Кишечные инфекции</b>		
Острые кишечные инфекции	1164	134,9
Сальмонеллезные инфекции	78	120,0
<b>Гепатиты</b>		
Острые гепатиты	13	3,3 р
из них гепатит А	12	4,0 р
<b>Некоторые инфекции, управляемые средствами специфической профилактики</b>		
Коклюш	9	-
Паротит эпидемический	1	-
<b>Острые респираторно-вирусные инфекции</b>		
Острые инфекции верхних дыхательных путей	91469	79,8
Грипп	1122	37,4 р
<b>Социально значимые болезни</b>		
Сифилис	25	92,6
Гонококковая инфекция	25	138,9
Туберкулез (впервые выявленный)	83	120,3
Болезнь, вызванная вирусом иммунодефицита человека, и бессимптомный инфекционный статус, вызванный вирусом иммунодефицита человека (ВИЧ)	189	96,9
Педикулез	137	120,2

Среди заболевших инфекционными болезнями в январе - августе 2023 года дети в возрасте 0-17 лет составляли: по паротиту эпидемическому - 100%, коклюшу - 88,9%, острым кишечным инфекциям - 77,7%, острому гепатиту А - 25%.

В январе - августе 2023 года зарегистрированы 189 человек с болезнью, вызванной вирусом иммунодефицита человека, и бессимптомным инфекционным статусом, вызванным вирусом иммунодефицита человека (ВИЧ), в том числе 2 ребенка в возрасте 0-17 лет.

## VIII. ДЕМОГРАФИЯ

**Естественное движение** населения характеризуется следующими показателями:

	Январь - июль					Справочно: на 1000 человек населения за 2022 в целом
	человек			на 1000 человек населения <sup>1)</sup>		
	2023	2022	прирост (+), снижение (-)	2023	2022	
Родившихся	2331	2543	-212	7,0	7,6	7,4
Умерших	5414	6004	-590	16,2	17,8	17,1
в том числе детей в возрасте до 1 года	7	10	-3	2,8 <sup>2)</sup>	3,8 <sup>2)</sup>	4,3 <sup>2)</sup>
Естественный прирост, убыль (-)	-3083	-3461		-9,2	-10,2	-9,7
Зарегистрировано:						
браков, ед.	1874	1840	+34	5,6	5,5	7,3
разводов, ед.	1673	1632	+41	5,0	4,8	5,0

<sup>1)</sup> При расчете показателей используется численность населения с учетом итогов Всероссийской переписи населения 2020 года.

<sup>2)</sup> На 1000 родившихся живыми.

**Естественная убыль** населения в январе - июле 2023 года по сравнению с январем - июлем 2022 года в целом по области уменьшилась на 10,9%, из нее в городской местности - на 11,7% и составила 1992 человека, в сельской - на 9,5% и составила 1091 человек. Число умерших превысило число родившихся живыми в 2,3 раза, в январе - июле 2022 года - в 2,4 раза.

Динамика показателей естественного движения населения отражена на диаграмме:

(человек)

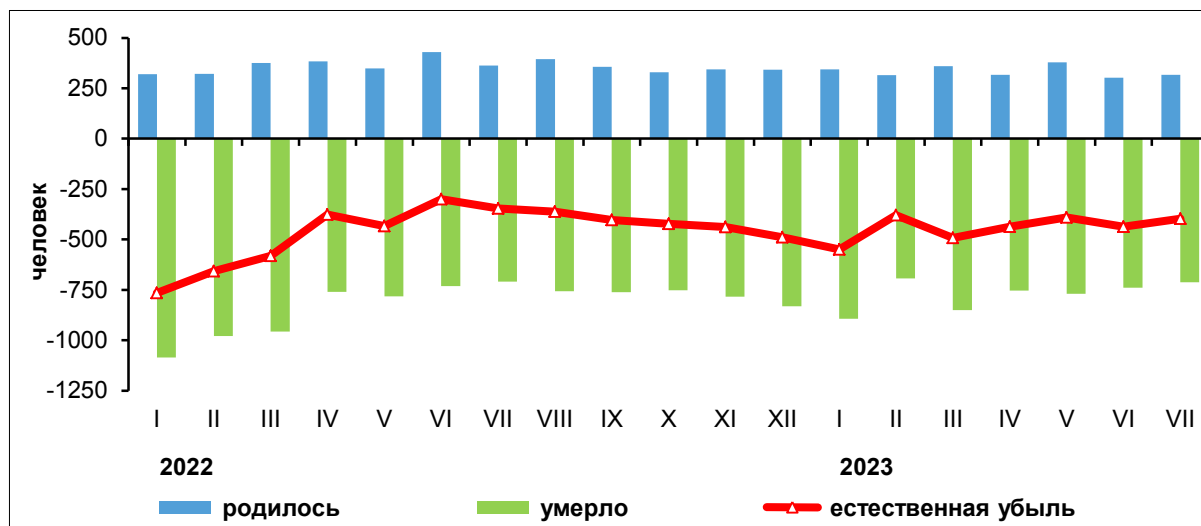

В январе - июле 2023 года на 10 официально зарегистрированных браков приходилось 9 разводов, как и в январе - июле 2022 года.

Динамика числа официально зарегистрированных браков и разводов показана на диаграмме:

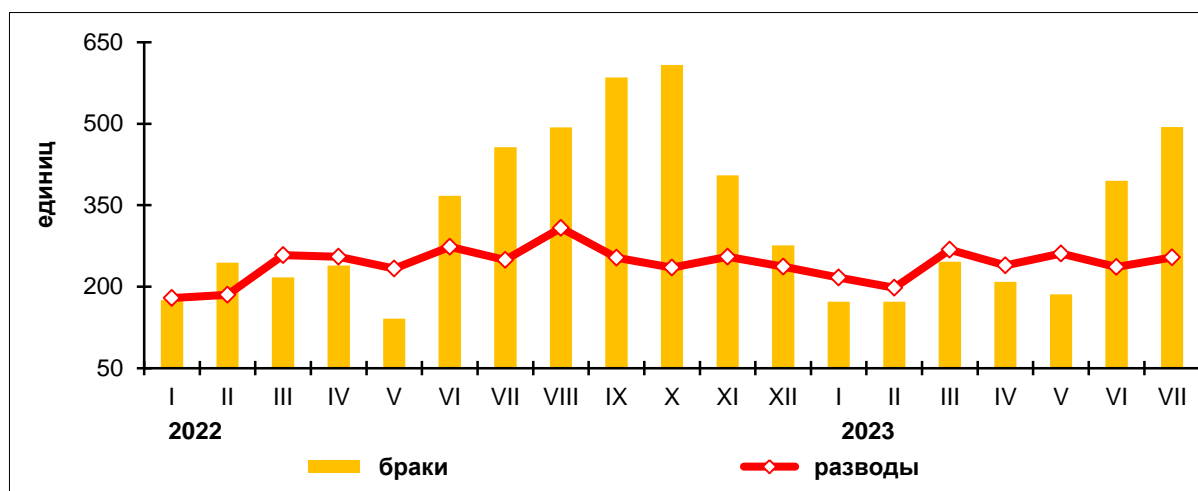

Общая характеристика миграционной ситуации в январе - июле представлена в таблице:

	2023		Справочно: 2022	
	человек	на 10000 человек населения	человек	на 10000 человек населения
<b>Миграция - всего</b>				
прибывшие	10906	326,8	12262	364,4
выбывшие	10457	313,3	12992	386,1
миграционный прирост (+), снижение (-)	+449	+13,5	-730	-21,7
из нее:				
<b>в пределах России</b>				
прибывшие	9388	281,3	10498	312,0
выбывшие	9467	283,7	10802	321,0
миграционный прирост (+), снижение (-)	-79	-2,4	-304	-9,0
в том числе:				
<b>внутрирегиональная</b>				
прибывшие	4917	147,4	5674	168,6
выбывшие	4917	147,4	5674	168,6
<b>межрегиональная</b>				
прибывшие	4471	134,0	4824	143,4
выбывшие	4550	136,4	5128	152,4
миграционный прирост (+), снижение (-)	-79	-2,4	-304	-9,0
<b>международная</b>				
прибывшие	1518	45,5	1764	52,4
выбывшие	990	29,7	2190	65,1

	2023		Справочно: 2022	
	человек	на 10000 человек населения	человек	на 10000 человек населения
миграционный прирост (+), снижение (-)	+528	+15,8	-426	-12,7
в том числе:				
<b>с государствами-участниками СНГ</b>				
прибывшие	1154	34,6	1507	44,8
выбывшие	742	22,2	1594	47,4
миграционный прирост (+), снижение (-)	+412	+12,3	-87	-2,6
<b>со странами дальнего зарубежья</b>				
прибывшие	364	10,9	257	7,6
выбывшие	248	7,4	596	17,7
миграционный прирост (+), снижение (-)	+116	+3,5	-339	-10,1

За январь - июль 2023 года число мигрантов, переселившихся в пределах области, сократилось на 757 человек, или на 13,3% по сравнению с январем - июлем 2022 года.

С начала года в области продолжает наблюдаться миграционный прирост населения.

Число выбывших из области сократилось на 1778 человек, или на 24,3%.

Число выбывших в другие регионы России сократилось на 578 человек, или на 11,3%.

В государства-участники СНГ выбыло на 852 человека меньше, или в 2,1 раза, в страны дальнего зарубежья - на 348 человек, или в 2,4 раза.

Показатели международной миграции в январе - июле отражены в таблице:

	2023			Справочно: 2022		
	число прибывших	число выбывших	миграционный прирост (+), снижение (-)	число прибывших	число выбывших	миграционный прирост (+), снижение (-)
<b>Международная миграция</b>	<b>1518</b>	<b>990</b>	<b>+528</b>	<b>1764</b>	<b>2190</b>	<b>-426</b>
в том числе:						
<b>с государствами-участниками СНГ</b>	<b>1154</b>	<b>742</b>	<b>+412</b>	<b>1507</b>	<b>1594</b>	<b>-87</b>
из них:						
Азербайджан	22	42	-20	70	89	-19
Армения	57	43	+14	68	77	-9
Беларусь	26	32	-6	52	53	-1
Казахстан	54	31	+23	69	86	-17
Киргизия	42	14	+28	44	24	+20



	2023			Справочно: 2022		
	число прибыв- ших	число выбыв- ших	мигра- ционный прирост (+), снижение (-)	число прибыв- ших	число выбыв- ших	мигра- ционный прирост (+), снижение (-)
Республика Молдова	41	51	-10	66	138	-72
Таджикистан	704	343	+361	774	448	+326
Туркменистан	20	9	+11	26	23	+3
Узбекистан	116	88	+28	131	187	-56
Украина	72	89	-17	207	469	-262
<b>со странами дальнего зарубежья</b>	<b>364</b>	<b>248</b>	<b>+116</b>	<b>257</b>	<b>596</b>	<b>-339</b>
из них:						
Вьетнам	3	8	-5	9	14	-5
Германия	2	7	-5	3	10	-7
Грузия	3	3	-	4	14	-10
Китай	2	10	-8	14	2	+12
Латвия	45	6	+39	21	9	+12
Литва	6	3	+3	6	4	+2
Сирийская Арабская Республика	16	16	-	18	27	-9
Эстония	5	6	-1	7	11	-4
другие страны	282	189	+93	175	505	-330

Наибольший миграционный прирост при обмене с зарубежными странами получен с Таджикистаном - 361 человек.

Временно исполняющий  
обязанности руководителя

Е.А. Попова

28 сентября 2023 года

## **IX. МЕТОДОЛОГИЧЕСКИЙ КОММЕНТАРИЙ**

### **ПРОИЗВОДСТВО ТОВАРОВ И УСЛУГ**

**Индекс выпуска товаров и услуг по базовым видам экономической деятельности** исчисляется на основе данных об изменении физического объема производства продукции сельского хозяйства, промышленного производства (по видам деятельности "добыча полезных ископаемых", "обрабатывающие производства", "обеспечение электрической энергией, газом и паром; кондиционирование воздуха", "водоснабжение; водоотведение, организация сбора и утилизации отходов, деятельность по ликвидации загрязнений"), строительства, транспорта, розничной и оптовой торговли.

#### **Оборот организаций**

**Оборот организаций** включает стоимость отгруженных товаров собственного производства, выполненных работ и услуг собственными силами, а также выручку от продажи приобретенных на стороне товаров (без налога на добавленную стоимость, акцизов и аналогичных обязательных платежей).

Объем отгруженных товаров собственного производства представляет собой стоимость товаров, которые произведены юридическим лицом и фактически отгружены в отчетном периоде или отпущены им в порядке продажи, а также прямого обмена на сторону (другим юридическим и физическим лицам), независимо от того, поступили деньги на счет продавца или нет.

Данные по этому показателю представляют совокупность организаций с соответствующим основным видом деятельности и отражают коммерческую деятельность организаций.

**Оборот организаций розничной торговли** включает выручку от продажи товаров, приобретенных в целях перепродажи (за минусом НДС, налога с продаж и аналогичных обязательных платежей), стоимость отгруженных (переданных) товаров собственного производства, выручку от других видов деятельности (доход от сдачи в аренду зданий, складских и торговых площадей, транспортных средств и оборудования и т.п.). Не включаются в оборот доходы от продажи собственных основных средств, нематериальных активов, валютных ценностей, ценных бумаг.

**Оборот организаций оптовой торговли** включает выручку от продажи товаров, приобретенных в целях перепродажи (за минусом НДС, налога с продаж и аналогичных обязательных платежей), выручку от реализации посреднических услуг (сумму вознаграждений комиссионеров (поверенных, агентов) за минусом НДС), стоимость отгруженных (переданных) товаров собственного производства, выручку от других видов деятельности (доход от сдачи в аренду зданий, складских и торговых площадей, транспортных средств и оборудования и т.п.). Не включаются в оборот доходы от продажи собственных основных средств, нематериальных активов, валютных ценностей, ценных бумаг.

#### **Промышленное производство**

**Индекс производства** - относительный показатель, характеризующий изменение масштабов производства в сравниваемых периодах. Различают индивидуальные и сводные индексы производства. Индивидуальные индексы отражают изменение выпуска одного продукта и исчисляются как отношение объемов производства данного вида продукта в натурально-вещественном выражении в сравниваемых периодах. Сводный индекс производства характеризует совокупные изменения производства всех видов продукции и отражает изменение создаваемой в процессе производства стоимости в результате изменения только физического объема производимой продукции. Для исчисления сводного индекса производства индивидуальные индексы по конкретным видам продукции поэтапно агрегируются в индексы по группам, подклассам, классам и разделам ОКВЭД2.

Индекс промышленного производства - агрегированный индекс производства по видам экономической деятельности "Добыча полезных ископаемых", "Обрабатывающие производства", "Обеспечение электрической энергией, газом и паром; кондиционирование воздуха", "Водоснабжение; водоотведение, организация сбора и утилизации отходов, деятельность по ликвидации загрязнений".

**Объем отгруженных товаров собственного производства, выполненных работ и услуг собственными силами** - стоимость отгруженных или отпущенных в порядке продажи, а также прямого обмена (по договору мены) всех товаров собственного производства, работ и услуг, выполненных (оказанных) собственными силами.

Объем отгруженных товаров представляет собой стоимость товаров, которые произведены данным юридическим лицом и фактически отгружены (переданы) в отчетном периоде на сторону (другим юридическим и физическим лицам), включая товары, сданные по акту заказчику на месте, независимо от того, поступили деньги на счет продавца или нет.

Объем работ и услуг, выполненных собственными силами, представляет собой стоимость работ и услуг, оказанных (выполненных) организацией другим юридическим и физическим лицам.

Данные приводятся в фактических отпускных ценах без налога на добавленную стоимость, акцизов и аналогичных обязательных платежей.

Группировки по видам деятельности представляют собой совокупность соответствующих фактических видов деятельности, осуществляемых организациями, независимо от их основного вида деятельности.

### **Сельское и лесное хозяйство**

**Объем производства продукции сельского хозяйства всеми сельхозпроизводителями** (сельхозорганизации, крестьянские (фермерские) хозяйства, индивидуальные предприниматели, хозяйства населения) формируется как объем производства готовой продукции растениеводства и животноводства и изменение стоимости незавершенного производства продукции растениеводства и животноводства по видам деятельности "Растениеводство", "Животноводство". При этом объем производства скота и птицы определяется на уровне объема выращивания скота. Выращивание продуктивного скота и птицы складывается из веса полученного за отчетный период приплода, веса прироста молодняка и привеса скота и птицы (взрослых и молодняка) в результате их откорма и нагула за минусом падежа молодняка скота и скота на откорме. Объем продукции выращивания исчисляется в живом весе и рассчитывается по основным видам продуктивного скота (крупный рогатый скот, свиньи, овцы и козы и др.), а также по всем видам птицы.

**Индекс производства продукции сельского хозяйства** - относительный показатель, характеризующий изменение объема производства сельскохозяйственной продукции в сравниваемых периодах. Различают индивидуальные и сводные индексы производства. Индивидуальные индексы отражают изменение производства одного продукта и исчисляются как отношение объемов производства данного вида продукции в натуральном выражении в сравниваемых периодах. Сводный индекс производства характеризует совокупные изменения производства всех видов продукции в результате изменения только физического объема производимой продукции.

Индекс производства продукции сельского хозяйства - агрегированный индекс производства продукции растениеводства и животноводства. Для исчисления индекса производства продукции сельского хозяйства к соответствующему периоду предыдущего года используется показатель ее объема в сопоставимых ценах предыдущего года.

Данные о поголовье сельскохозяйственных животных, производстве и реализации основных сельскохозяйственных продуктов по всем сельхозпроизводителям определяются: **по сельскохозяйственным организациям** - на основании сведений форм федерального статистического наблюдения (по субъектам малого предпринимательства - с применением выборочного метода наблюдения); **по хозяйствам населения, крестьянским (фермерским) хозяйствам и индивидуальным предпринимателям** - по материалам выборочных обследований.

**Производство скота и птицы на убой** (в живом весе) включает проданные сельхозпроизводителями скот и птицу для забоя на мясо, а также забитые в сельскохозяйственных организациях, крестьянских (фермерских) хозяйствах, у индивидуальных предпринимателей, в хозяйствах населения.

**Производство молока** характеризуется фактически надоенным сырым коровьим, козьим, овечьим, кобыльим и буйволиным молоком. Молоко, высосанное молодняком при подсосном его содержании, в продукцию не включается.

**Производство яиц** включает их сбор от всех видов сельскохозяйственной птицы, в том числе и яйца, пошедшие на воспроизводство птицы (инкубация и др.).

## **Строительство**

**Объем работ, выполненных по виду деятельности "Строительство"** - это строительные работы, выполненные организациями собственными силами на основании договоров и (или) контрактов, заключаемых с заказчиками, а также работы, выполненные хозяйственным способом. В стоимость этих работ включаются работы по строительству новых объектов, капитальному и текущему ремонту, реконструкции жилых и нежилых зданий и инженерных сооружений.

Данные приводятся с учетом объемов, выполненных субъектами малого предпринимательства, и объема работ, не наблюдаемых прямыми статистическими методами в строительстве.

Индекс физического объема работ, выполненных по виду деятельности "Строительство", рассчитан в сопоставимых ценах. В качестве сопоставимых цен приняты среднегодовые цены предыдущего года.

**Обеспеченность строительных организаций договорами, заказами** (в месяцах) определяется исходя из общего объема заказов (контрактов) на последующие месяцы и объема произведенных работ, услуг за последний отчетный месяц по виду деятельности "Строительство".

**Индекс предпринимательской уверенности в строительстве** - качественный показатель, характеризующий обобщенное состояние экономического климата в строительном секторе. Индекс предпринимательской уверенности определяется как среднее арифметическое балансов оценок портфеля заказов и ожидаемого изменения численности занятых, в процентах. **Балансы оценок** показателей (в процентных пунктах) определяются как разность долей респондентов, отметивших "увеличение" и "уменьшение" показателя по сравнению с предыдущим периодом.

К **зданиям** относится строительная система, состоящая из несущих и ограждающих или совмещенных (несущих и ограждающих) конструкций, образующих надземный замкнутый объем, предназначенный для проживания или пребывания людей в зависимости от функционального назначения и для выполнения различного вида производственных процессов.

**Общий строительный объем зданий** определяется как сумма строительного объема выше отметки плюс минус 0,00 (надземная часть) и ниже этой отметки (подземная часть). Строительный объем надземной и подземной частей здания определяется в пределах ограничивающих поверхностей, проветриваемых подполий под зданиями, проектируемыми для строительства на вечномерзлых грунтах.

**Общая площадь здания** определяется как сумма площадей всех этажей здания (включая технические, мансардные, цокольные и подвальные), измеренных в пределах внутренних поверхностей наружных стен, а также площадей балконов и лоджий. Площади помещений определяются по их размерам, измеряемым между отделанными поверхностями стен и перегородок в уровне пола.

Общий строительный объем и площадь жилых зданий определяется в соответствии со СНиП 31-01-2003.

Здания **нежилого назначения** распределены, исходя из целей их использования.

**Ввод в действие производственных мощностей и объектов социально-культурной сферы** - показатели мощности (производительности, вместимости, пропускной способности, площади, протяженности и т.д.), созданной в результате осуществления инвестиций в основной капитал.

**Число построенных квартир** - количество квартир в законченном строительством жилых домах квартирного, гостиничного типа и общежитиях, квартир в нежилых зданиях, а также в построенных населением индивидуальных жилых домах. Индивидуальные жилые дома, построенные населением и предназначенные для проживания одной семьи, отражаются как одна квартира.

**Общая площадь жилых помещений** во введенных в эксплуатацию жилых и нежилых зданиях, жилых домах определяется как сумма площадей всех частей жилых помещений, включая площадь помещений вспомогательного использования, предназначенных для удовлетворения гражданами бытовых и иных нужд, связанных с их проживанием в жилом помещении, площадей лоджий, балконов, веранд, террас, подсчитываемых с соответствующими понижающими коэффициентами, а также жилых и подсобных помещений в построенных населением индивидуальных жилых домах. К помещениям вспомогательного использования относятся кухни, передние, холлы, внутриквартирные коридоры, ванные или душевые, туалеты, кладовые или хозяйственные встроенные шкафы. В домах-интернатах для престарелых и инвалидов, ветеранов, специальных домах для одиноких престарелых, детских домах к подсобным помещениям относятся столовые, буфеты, клубы, читальни, спортивные залы, приемные пункты бытового обслуживания и медицинского обслуживания.

## **Транспорт**

**Грузооборот автомобильного транспорта** - объем работы автомобильного транспорта организаций, всех видов экономической деятельности по перевозкам грузов. Единицей измерения является тонно-километр, т. е. перемещение 1 тонны груза на 1 километр. Исчисляется суммированием произведений массы перевезенных грузов каждой перевозки в тоннах на расстояние перевозки в километрах.

**Пассажиروоборот транспорта общего пользования** - объем работы транспорта по перевозкам пассажиров, включая оценку перевозок пассажиров, пользующихся правом бесплатного проезда. Единицей измерения является пассажиро-километр, т.е. перемещение одного пассажира на 1 километр. Исчисляется суммированием произведений количества пассажиров каждой перевозки на расстояние перевозки в километрах.

**Пассажируоборот автомобильного транспорта (автобусов)** - объем работы автобусов по перевозке пассажиров по маршрутам регулярных перевозок. Данные приводятся без учета работы заказных автобусов (единичные перевозки по маршруту, определяемому заказчиком, юридическим или физическим лицом: перевозки туристско-экскурсионными автобусами, специальные автобусные перевозки (школьные, вахтовые, доставка работников на коммерческой основе на производственные объекты, удаленные от общих линий городского пассажирского транспорта, в отдаленных районах сельской местности и т.п.)

## **РЫНКИ ТОВАРОВ И УСЛУГ**

**Оборот розничной торговли** - выручка от продажи товаров населению для личного потребления или использования в домашнем хозяйстве за наличный расчет или оплаченных по кредитным карточкам, расчетным чекам банков, по перечислениям со счетов вкладчиков, по поручению физического лица без открытия счета, посредством платежных карт (электронных денег).

Стоимость товаров, проданных (отпущенных) отдельным категориям населения со скидкой, или полностью оплаченных органами социальной защиты, включается в оборот розничной торговли в полном объеме. В оборот розничной торговли не включается стоимость товаров, проданных (отпущенных) из розничной торговой сети юридическим лицам (в том числе организациям социальной сферы, спецпотребителям и т.п.) и индивидуальным предпринимателям, и оборот общественного питания.

Оборот розничной торговли включает данные как по организациям, для которых эта деятельность является основной, так и по организациям других видов деятельности, осуществляющим продажу товаров населению через собственные торговые заведения, или с оплатой через свою кассу. Оборот розничной торговли также включает стоимость товаров, проданных населению индивидуальными предпринимателями и физическими лицами на розничных рынках и ярмарках.

Оборот розничной торговли формируется по данным сплошного федерального статистического наблюдения за организациями, не относящимися к субъектам малого предпринимательства, которое проводится с месячной периодичностью, ежеквартальных выборочных обследований малых предприятий розничной торговли (за исключением микро-



предприятий) и розничных рынков и ярмарок, а также ежегодных выборочных обследований индивидуальных предпринимателей и микропредприятий с распространением полученных данных на генеральную совокупность объектов наблюдения.

Оборот розничной торговли приводится в фактических продажных ценах, включающих торговую наценку, налог на добавленную стоимость и аналогичные обязательные платежи.

Динамика оборота розничной торговли определяется путем сопоставления величины оборота в сравниваемых периодах в сопоставимых ценах.

Под **торговой сетью** в соответствии с п. 8 статьи 2 Федерального закона от 28 декабря 2009 г. № 381-ФЗ "Об основах государственного регулирования торговой деятельности в Российской Федерации", понимается совокупность двух и более торговых объектов, которые принадлежат на законном основании хозяйствующему субъекту или нескольким хозяйствующим субъектам, входящим в одну группу лиц в соответствии с Федеральным законом "О защите конкуренции", или совокупность двух и более торговых объектов, которые используются под единым коммерческим обозначением или иным средством индивидуализации. Информация по розничным торговым сетям формируется на основе их перечня, составленного органами государственной власти субъектов Российской Федерации.

**Информация о результатах конъюнктурных обследований организаций розничной торговли.** Результаты обследований обобщаются в виде простых и композитных индикаторов деловой активности организаций. В качестве простых индикаторов используются **балансы оценок** показателей (в процентных пунктах), определяемые как разность долей респондентов, отметивших "увеличение" и "уменьшение" показателя по сравнению с предыдущим периодом. Композитным индикатором деловой активности является **индекс предпринимательской уверенности**, характеризующий обобщенное состояние предпринимательского климата в розничной торговле. Он рассчитывается как среднее арифметическое значение балансов оценок (в процентах) фактического экономического состояния организации, уровня складских запасов (берется с обратным знаком) и ожидаемого экономического состояния.

**Информация о качестве товаров, поступивших на потребительский рынок,** приводится на основании материалов о результатах контрольно-надзорных мероприятий, проводимых органами Роспотребнадзора. Объектами контроля являются юридические лица и индивидуальные предприниматели, осуществляющие торговую деятельность без образования юридического лица, реализующие товары в предприятиях розничной торговли, кроме рынков.

**Оборот общественного питания** - выручка от продажи собственной кулинарной продукции и покупных товаров без кулинарной обработки населению для потребления, главным образом, на месте, а также организациям и индивидуальным предпринимателям для организации питания различных контингентов населения.

В оборот общественного питания включается стоимость кулинарной продукции и покупных товаров, отпущенных: работникам организаций с последующим удержанием из заработной платы; на дом по заказам населения; на рабочие места по заказам организаций и индивидуальных предпринимателей; транспортным организациям в пути следования сухопутного, воздушного, водного транспорта; для обслуживания приемов, банкетов и т.п.; организациями общественного питания организациями социальной сферы (школам, больницам, санаториям, домам престарелых и т. п.) в объеме фактической стоимости питания; по абонеентам, талонам и т. п. в объеме фактической стоимости питания; стоимость питания в учебных учреждениях, в том числе предоставляемого для отдельных категорий учащихся на льготной основе за счет средств бюджета, включается в объеме фактической стоимости питания.

Оборот общественного питания включает данные как по организациям, для которых эта деятельность является основной, так и по организациям других видов деятельности, осуществляющим продажу кулинарной продукции и покупных товаров для потребления через собственные заведения общественного питания.

Оборот общественного питания формируется по данным сплошного федерального статистического наблюдения за организациями, не относящимися к субъектам малого предпринимательства, которое проводится с месячной периодичностью, ежеквартального

выборочного обследования малых предприятий (за исключением микропредприятий), а также ежегодных выборочных обследований индивидуальных предпринимателей и микропредприятий с распространением полученных данных на генеральную совокупность объектов наблюдения.

Оборот общественного питания приводится в фактических продажных ценах, включающих наценку общественного питания, налог на добавленную стоимость и аналогичные обязательные платежи.

Динамика оборота общественного питания определяется путем сопоставления величины оборота в сравниваемых периодах в сопоставимых ценах.

В соответствии с требованиями системы национальных счетов оборот розничной торговли и оборот общественного питания организаций досчитываются на объемы деятельности, не наблюдаемой прямыми статистическими методами.

**Объем платных услуг населению** представляет собой денежный эквивалент объема услуг, оказанных резидентами российской экономики (юридическими лицами, индивидуальными предпринимателями, самозанятыми, нотариусами и адвокатами, учредившими адвокатские кабинеты) гражданам Российской Федерации, а также гражданам других государств (нерезидентам), потребляющим те или иные услуги на территории Российской Федерации. Этот показатель формируется в соответствии с методологией формирования официальной статистической информации об объеме платных услуг населению, утвержденной приказом Росстата от 17.12.2021 № 927.

Информационными источниками формирования показателя «Объем платных услуг населению» являются: специализированные формы федеральных статистических наблюдений Росстата; формы федеральных статистических наблюдений Росстата; выборочное обследование бюджетов домашних хозяйств; формы статистической налоговой отчетности, статистической отчетности Минюста России; административные данные ФНС России.

Данные об объеме платных услуг населению в распределении по видам приведены в соответствии с Общероссийским классификатором продукции по видам экономической деятельности.

В объем транспортных услуг, оказанных населению, услуги железнодорожного и авиационного транспорта включаются с месячным опозданием.

Динамика объема платных услуг населению определяется путем сопоставления величины объема в сравниваемых периодах в сопоставимых ценах.

### **Оптовая торговля**

**Оборот оптовой торговли** - выручка от реализации товаров, приобретенных ранее на стороне в целях перепродажи юридическим лицам и индивидуальным предпринимателям для профессионального использования (переработки или дальнейшей продажи).

Оборот оптовой торговли приводится в фактических продажных ценах, включающих торговую наценку, налог на добавленную стоимость, акциз, экспортную пошлину, таможенные сборы и аналогичные обязательные платежи. Сумма вознаграждения комиссионеров (поверенных, агентов) отражается по фактической стоимости, включая НДС.

Оборот оптовой торговли включает данные по организациям с основным видом экономической деятельности "оптовая торговля, включая торговлю через агентов, кроме торговли автотранспортными средствами и мотоциклами" и по организациям других видов деятельности, осуществляющих оптовую торговлю.

Оборот оптовой торговли формируется по данным сплошного федерального статистического наблюдения за организациями (предприятиями), не относящимися к субъектам малого предпринимательства, выборочного обследования малых предприятий оптовой торговли (кроме микропредприятий), которые проводятся с месячной периодичностью, а также ежегодных выборочных обследований микропредприятий и индивидуальных предпринимателей с распространением полученных по выборочным обследованиям данных на генеральную совокупность объектов наблюдения.

Кроме того, в соответствии с требованиями системы национальных счетов, оборот оптовой торговли досчитывается на объемы деятельности, не наблюдаемой прямыми статистическими методами.

Динамика оборота оптовой торговли определяется путем сопоставления величины оборота в сравниваемых периодах в сопоставимых ценах.

Динамика оборота оптовой торговли формируется с учетом индекса-дефлятора, при расчете которого используется годовая структура оборота оптовой торговли, индексы потребительских цен на отдельные виды товаров, индексы цен производителей промышленных товаров, индексы цен на приобретенные организациями отдельные виды товаров, индекс цен приобретения отдельных видов зерна, а также индексы средних фактических экспортных цен на отдельные топливно-энергетические товары (Методические указания по расчету индекса-дефлятора оборота оптовой торговли организаций оптовой торговли, утвержденные приказом Росстата от 19.11.2019 № 668).

Объемы оборота оптовой торговли ежеквартально уточняются по результатам выборочного обследования малых предприятий (кроме микропредприятий). Ежегодно (в марте текущего года) по данным годовых форм федерального статистического наблюдения уточняются объемы оборота оптовой торговли за все периоды предыдущего года, его динамика и годовая структура. При уточнении динамики оборота оптовой торговли используется индекс-дефлятор, откорректированный с учетом обновленной годовой структуры оборота оптовой торговли.

## **ХАРАКТЕРИСТИКА ХОЗЯЙСТВУЮЩИХ СУБЪЕКТОВ**

Статистический учет организаций и индивидуальных предпринимателей осуществляется органами государственной статистики с 1992 г. на основе сведений об их государственной регистрации. В соответствии с постановлением Правительства Российской Федерации от 17.05.2002 № 319 государственную регистрацию юридических лиц и индивидуальных предпринимателей осуществляют территориальные органы ФНС России.

Группировка хозяйствующих субъектов осуществляется по коду вида деятельности Общероссийского классификатора видов экономической деятельности (ОКВЭД), заявленному организациями и индивидуальными предпринимателями при государственной регистрации в качестве основного вида деятельности.

### **Демография организаций**

**Коэффициент рождаемости организаций** - отношение количества зарегистрированных за отчетный период организаций к среднему количеству организаций, учтенных в Статрегистре Росстата, выраженное в промилле.

**Коэффициент официальной ликвидации организаций** - отношение количества официально ликвидированных за отчетный период организаций к среднему количеству организаций, учтенных в Статрегистре Росстата, выраженное в промилле.

## **МАЛЫЕ ПРЕДПРИЯТИЯ**

Условия отнесения к малым предприятиям определены статьей 4 Федерального закона от 24 июля 2007 г. № 209-ФЗ "О развитии малого и среднего предпринимательства в Российской Федерации".

В разделе приводятся данные по малым предприятиям - юридическим лицам с численностью работников до 100 человек включительно и с предельным значением дохода, полученного от осуществления предпринимательской деятельности за предшествующий календарный год, до 800 млн рублей.

Порядок осуществления выборочных обследований малых предприятий установлен постановлением Правительства Российской Федерации от 16 февраля 2008 г. № 79 "О порядке проведения выборочных статистических наблюдений за деятельностью субъектов малого и среднего предпринимательства".

## **ИНВЕСТИЦИИ**

**Финансовые вложения организаций** - инвестиции организации в государственные и муниципальные ценные бумаги, ценные бумаги других организаций, в том числе долговые ценные бумаги, в которых дата и стоимость погашения определена (облигации, век-



себя); вклады в уставные (складочные) капиталы других организаций (в том числе дочерних и зависимых хозяйственных обществ); предоставленные другим организациям займы, депозитные вклады в кредитных организациях, дебиторская задолженность, приобретенная на основании уступки права требования, вклады организации-товарища по договору простого товарищества и пр.).

**Накопленные финансовые вложения** - объем накопленных финансовых вложений, произведенных юридическим лицом с начала их вложения с учетом их изъятия и выбытия в отчетном периоде.

Финансовые вложения, осуществленные организацией, в зависимости от срока погашения займов и кредитов подразделяются на долгосрочные и краткосрочные.

**Долгосрочные финансовые вложения** - вложения, осуществленные на срок более одного года с намерением получения доходов (дивидендов): инвестиции организаций в доходные активы (ценные бумаги) других организаций, уставные (складочные) капиталы других организаций, созданных на территории Российской Федерации или за ее пределами, государственные ценные бумаги (облигации и другие долговые обязательства) и т. п., а также предоставленные организацией другим организациям займы.

**Краткосрочные финансовые вложения** - вложения на срок не более одного года, осуществленные с намерением получения доходов (дивидендов): в дочерние и зависимые организации, инвестиции организации в ценные бумаги других организаций, государственные ценные бумаги и т. п., а также предоставленные другим организациям займы на срок не более одного года и пр.

**Инвестиции в основной капитал** - совокупность затрат, направленных на строительство, реконструкцию (включая расширение и модернизацию) объектов, которые приводят к увеличению их первоначальной стоимости, приобретение машин, оборудования, транспортных средств, производственного и хозяйственного инвентаря, бухгалтерский учет которых осуществляется в порядке, установленном для учета вложений во внеоборотные активы, инвестиции в объекты интеллектуальной собственности; культивируемые биологические ресурсы.

Данные об инвестициях в основной капитал приведены с учетом инвестиционной деятельности субъектов малого предпринимательства и объемов инвестиций, не наблюдаемых прямыми статистическими методами.

В состав инвестиций в основной капитал включены затраты, осуществленные за счет денежных средств граждан и юридических лиц, привлеченных организациями-застройщиками для долевого строительства.

Затраты на приобретение объектов незавершенного строительства и основных средств на вторичном рынке в объеме инвестиций в основной капитал не учитываются.

Распределение инвестиций в основной капитал по видам экономической деятельности осуществляется в соответствии с классификатором ОКВЭД2, исходя из той сферы деятельности, в рамках которой будут функционировать создаваемые или приобретаемые основные фонды.

Инвестиции в основной капитал учитываются без налога на добавленную стоимость.

Индекс физического объема инвестиций в основной капитал рассчитан в сопоставимых ценах. В качестве сопоставимых цен приняты среднегодовые цены предыдущего года.

Квартальные итоги за отчетный и предыдущий годы уточнены в соответствии с Регламентом оценки, корректировки и публикации данных статистического наблюдения за строительством и инвестициями в основной капитал, утвержденным приказом Росстата от 26.09.2016 № 544.

**Инвестиции в здания (кроме жилых) и сооружения** - расходы на строительство зданий и сооружений, которые складываются из выполненных строительных работ и приходящихся на них прочих капитальных затрат. При этом в затраты на строительство зданий включаются стоимость оборудования и коммуникации внутри здания, необходимые для его эксплуатации.

**Инвестиции в жилые здания и помещения** - затраты на строительство жилых помещений, зданий или частей зданий, используемых полностью или главным образом как места проживания: входящих в жилищный фонд (общего назначения, общежития, спальные корпуса школ-интернатов, детских домов, дома для престарелых и инвалидов) и не входящих в жилищный фонд (дома щитовые, садовые дома, помещения контейнерного типа жилые, вагоны-дома передвижные, помещения, приспособленные под жилье (такие как вагоны и кузова железнодорожных вагонов, суда и другие подобные объекты)).

**Инвестиции на улучшение земель** - затраты на мелиоративные работы; затраты на проведение культуртехнических работ на землях, не требующих осушения; террасирование крутых склонов; капитальные вложения на коренное улучшение земель; расчистку земельных участков, рекультивацию земли, изменение рельефа (планировку территории), расходы, связанные с предотвращением затопления, расходы, связанные с передачей прав собственности на землю.

**Инвестиции в машины, оборудование, транспортные средства** - затраты на приобретение машин, транспортных средств, оборудования, производственного и хозяйственного инвентаря, а также затраты на монтаж оборудования на месте его постоянной эксплуатации, проверку и испытание качества монтажа.

**Инвестиции в объекты интеллектуальной собственности включают:** затраты на научно-исследовательские, опытно-конструкторские и технологические работы, расходы на разведку недр и оценку запасов полезных ископаемых, затраты на создание и приобретение компьютерного программного обеспечения и баз данных, затраты на создание и приобретение произведений развлекательного жанра, литературы и искусства.

**Инвестиции в произведенные нефинансовые активы** - затраты на приобретение юридическими лицами в собственность земельных участков, объектов природопользования, контрактов, договоров аренды, лицензий, деловой репутации ("гудвилла") и деловых связей (маркетинговых активов). Затраты на приобретение земельных участков и объектов природопользования отражаются на основе документов, выданных государственными органами по земельным ресурсам и землеустройству согласно оплаченным или принятым к оплате счетам.

## **ЦЕНЫ**

**Индекс потребительских цен и тарифов на товары и услуги (ИПЦ)** характеризует изменение во времени общего уровня цен и тарифов на товары и услуги, приобретаемые населением для непроизводственного потребления. ИПЦ измеряет отношение стоимости фиксированного перечня товаров и услуг в ценах текущего периода к его стоимости в ценах предыдущего (базисного) периода.

ИПЦ рассчитывается на базе данных регистрации цен на 555 видов товаров (услуг)-представителей, которая осуществляется ежемесячно по состоянию на конец месяца. На территории области наблюдение за ценами и тарифами производится в Великом Новгороде, в городах областного подчинения - Боровичи и Старая Русса, а также в городе Валдае.

**Базовый индекс потребительских цен (БИПЦ)** исключает краткосрочные неравномерные изменения цен на отдельные товары и услуги, подверженные влиянию факторов, которые носят административный, а также сезонный характер.

**Стоимость фиксированного набора потребительских товаров и услуг** для межрегиональных сопоставлений покупательной способности населения исчисляется на основе единого условно потребляемого количества товаров и услуг, а также фактических средних потребительских цен по России и субъектам. В состав набора включены 83 наименования товаров и услуг, в том числе 30 видов продовольственных товаров, 41 вид непродовольственных товаров и 12 видов услуг.

**Стоимость условного (минимального) набора продуктов питания** отражает межрегиональную дифференциацию уровней потребительских цен на основные продукты питания, входящие в него. При ее расчете используются единые, установленные в целом по Российской Федерации, условные объемы потребления продуктов питания и средние потребительские цены на них по субъектам Российской Федерации.

**Индексы цен на первичном и вторичном рынке жилья** рассчитываются на основе зарегистрированных цен на вновь построенные квартиры и на квартиры функциониру-

ющего жилого фонда, находящиеся в собственности, если они являются объектами совершения рыночных сделок.

Наблюдение ведется по выборочному кругу организаций, осуществляющих операции с недвижимостью. При регистрации цен на квартиры учитываются их количественные и качественные характеристики.

**Индекс цен производителей промышленных товаров** рассчитывается на основании регистрации цен на товары (услуги)-представители в базовых организациях. Наблюдение за ценами производителей осуществляется более чем в 60 организациях. Расчет средних цен и индексов цен производится более чем по 110 товарам (услугам)-представителям. Цены производителей представляют собой фактически сложившиеся на момент регистрации цены указанных организаций на произведенные и отгруженные товары (оказанные услуги), предназначенные для реализации на внутреннем рынке (без косвенных товарных налогов - налога на добавленную стоимость, акциза и т.п.).

Расчитанные по товарам (услугам)-представителям индексы цен производителей последовательно агрегируются в индексы цен соответствующих видов, групп, классов, разделов экономической деятельности. В качестве весов используются данные об объеме отгрузки в стоимостном выражении за базисный период.

Индекс цен производителей промышленных товаров - сводный показатель, агрегированный по видам деятельности "Добыча полезных ископаемых", "Обрабатывающие производства", "Обеспечение электрической энергией, газом и паром; кондиционирование воздуха", "Водоснабжение; водоотведение, организация сбора и утилизации отходов, деятельность по ликвидации загрязнений".

**Индекс цен производителей сельскохозяйственной продукции** исчисляется на основании регистрации в отобранных для наблюдения сельскохозяйственных организациях цен на основные виды товаров-представителей, реализуемых заготовительным, перерабатывающим организациям, на рынке, через собственную торговую сеть, населению непосредственно с транспортных средств, на ярмарках, биржах, аукционах, организациям, коммерческим структурам и т.п. Цены производителей сельскохозяйственной продукции приводятся с учетом надбавок и скидок за качество реализованной продукции без расходов на транспортировку, экспедирование, погрузку и разгрузку продукции, а также без налога на добавленную стоимость.

**Сводный индекс цен на продукцию (затраты, услуги) инвестиционного назначения** рассчитывается как агрегированный показатель из индексов цен производителей на строительную продукцию, приобретения машин и оборудования инвестиционного назначения и на прочую продукцию (затраты, услуги) инвестиционного назначения, взвешенных по доле этих элементов в общем объеме инвестиций в основной капитал.

**Индекс цен производителей на строительную продукцию** формируется из индексов цен на строительно-монтажные работы и на прочие затраты, включенные в сводный сметный расчет строительства, взвешенных по доле этих элементов в общем объеме инвестиций в жилища, здания и сооружения. Расчет индекса цен на строительно-монтажные работы проводится на основе данных формы отчетности о ценах на материалы, детали и конструкции, приобретенные базовыми подрядными организациями, а также на базе технологических моделей, разработанных по видам экономической деятельности с учетом территориальных особенностей строительства.

**Индекс цен приобретения машин и оборудования инвестиционного назначения** исчисляется на основе данных об изменении цен производителей этого оборудования, транспортных расходов, ставки налога на добавленную стоимость и других расходов.

**Индекс цен на прочую продукцию (затраты, услуги) инвестиционного назначения** определяется из индексов цен на основные составляющие этих работ (проектно-изыскательские работы, затраты на разведочное бурение, затраты на формирование рабочего, продуктивного и племенного стада и другие затраты).

**Индекс тарифов на грузовые перевозки** характеризует изменение фактически действующих тарифов на грузовые перевозки за отчетный период без учета изменения за этот период структуры перевезенных грузов по разнообразным признакам: по виду и размеру отправки груза, скорости доставки, расстоянию перевозки, территории перевозки, типу подвижного состава, степени использования его грузоподъемности и др.

По каждому виду транспорта регистрируются тарифы на услуги-представители. За услугу-представитель принимается перевозка одной тонны массового груза определенным видом транспорта на фиксированное расстояние. Регистрация тарифов осуществляется в выборочной совокупности транспортных организаций.

**Индекс тарифов на услуги связи для юридических лиц** характеризует общее изменение тарифов на услуги связи, оказываемые различным организациям (бюджетным и коммерческим).

Расчет индексов тарифов на услуги связи основан на ежеквартальном наблюдении за тарифами на 15 видов услуг-представителей связи для юридических лиц.

## **ФИНАНСЫ**

**Бюджет** - форма образования и расходования денежных средств, предназначенных для финансового обеспечения задач и функций государства и местного самоуправления.

**Бюджетная система Российской Федерации** состоит из бюджетов следующих уровней:

федеральный бюджет и бюджеты государственных внебюджетных фондов Российской Федерации;

бюджеты субъектов Российской Федерации и бюджеты территориальных государственных внебюджетных фондов;

местные бюджеты, в том числе:

бюджеты муниципальных районов, бюджеты городских округов, бюджеты городских округов с внутригородским делением, бюджеты внутригородских муниципальных образований городов федерального значения Москвы, Санкт-Петербурга и Севастополя;

бюджеты городских и сельских поселений, бюджеты внутригородских районов.

**Консолидированный бюджет** области образуют областной бюджет и свод бюджетов муниципальных образований, расположенных на территории области (без учета межбюджетных трансфертов между этими бюджетами).

**Доходы бюджета** - поступающие в бюджет денежные средства, за исключением средств, являющихся в соответствии с Бюджетным кодексом Российской Федерации источниками финансирования дефицита бюджета.

**Расходы бюджета** - выплачиваемые из бюджета денежные средства, за исключением средств, являющихся в соответствии с Бюджетным кодексом Российской Федерации источниками финансирования дефицита бюджета.

**Дефицит бюджета** - превышение расходов бюджета над его доходами.

**Профицит бюджета** - превышение доходов бюджета над его расходами.

**Налог** - обязательный, индивидуально безвозмездный платеж, взимаемый с организаций и физических лиц в форме отчуждения принадлежащих им на праве собственности, хозяйственного ведения или оперативного управления денежных средств в целях финансового обеспечения деятельности государства и (или) муниципальных образований.

**Сбор** - обязательный взнос, взимаемый с организаций и физических лиц, уплата которого является одним из условий совершения в отношении плательщиков сборов государственными органами, органами местного самоуправления, иными уполномоченными органами и должностными лицами юридически значимых действий, включая предоставление определенных прав или выдачу разрешений (лицензий), либо уплата которого обусловлена осуществлением в пределах территории, на которой введен сбор, отдельных видов предпринимательской деятельности.

**Страховые взносы** - обязательные платежи на обязательное пенсионное страхование, обязательное социальное страхование на случай временной нетрудоспособности и в связи с материнством, на обязательное медицинское страхование, взимаемые с организаций и физических лиц в целях финансового обеспечения реализации прав застрахованных лиц на получение страхового обеспечения по соответствующему виду обязательного социального страхования.



**Задолженность по налогам и сборам** - суммарный объем выявленных и подтвержденных недополученных налоговых поступлений, законодательно установленных налогов и сборов, начисленных пени и штрафных санкций, в отношении которой применяется механизм урегулирования с целью ее снижения.

**Совокупная задолженность по налогам и сборам, страховым взносам, пеням, налоговым санкциям и процентам** включает в себя недоимку, задолженность по уплате пеней и санкций, урегулированную и невозможную к взысканию задолженность по налогам и сборам, страховым взносам, пеням, налоговым санкциям и неуплаченные проценты за пользование бюджетными средствами, в том числе задолженность организаций, индивидуальных предпринимателей и граждан, находящихся в процедурах банкротства.

**Недоимка** - сумма неуплаченного в установленный срок налога или сбора.

**Урегулированная задолженность** - задолженность, в отношении которой применены методы урегулирования в виде реструктуризации, отсрочек, рассрочек или приостановления взыскания.

**Сальдированный финансовый результат** (прибыль (+), убыток (-)) - конечный финансовый результат, выявленный на основании бухгалтерского учета всех хозяйственных операций организаций, представляет собой сумму сальдированного финансового результата (прибыль (+), убыток (-)) от продажи товаров, продукции (работ, услуг), основных средств, иного имущества организаций и прочих доходов, уменьшенных на сумму прочих расходов.

Темпы изменения сальдированного финансового результата отчетного периода по сравнению с соответствующим периодом предыдущего года рассчитаны по сопоставимому кругу организаций; с учетом корректировки данных соответствующего периода предыдущего года, исходя из изменений учетной политики, законодательных актов и др. в соответствии с методологией бухгалтерского учета. Прочерк означает, что в одном или обоих сопоставляемых периодах был получен отрицательный сальдированный финансовый результат.

**Рентабельность проданных товаров, продукции (работ, услуг)** рассчитывается как соотношение между величиной сальдированного финансового результата (прибыль минус убыток) от продажи и себестоимости проданных товаров, продукции, работ, услуг. В том случае, если сальдированный финансовый результат (прибыль минус убыток) от продажи отрицательный - имеет место убыточность.

**Рентабельность активов** - соотношение сальдированного финансового результата (прибыль минус убыток) и стоимости активов организаций. В том случае, если сальдированный финансовый результат (прибыль минус убыток) отрицательный - имеет место убыточность.

**Суммарная задолженность по обязательствам** - кредиторская задолженность и задолженность по кредитам банков и займам.

**Кредиторская задолженность** - задолженность по расчетам с поставщиками и подрядчиками за поступившие материальные ценности, выполненные работы и оказанные услуги, в том числе задолженность, обеспеченная векселями выданными; задолженность по расчетам с дочерними и зависимыми обществами по всем видам операций; с рабочими и служащими по оплате труда, представляющая собой начисленные, но не выплаченные суммы оплаты труда; задолженность по отчислениям на государственное социальное страхование, пенсионное обеспечение и медицинское страхование работников организации, задолженность по всем видам платежей в бюджет и внебюджетные фонды; задолженность организации по платежам по обязательному и добровольному страхованию имущества и работников организации и другим видам страхования, в которых организация является страхователем; авансы полученные, включающие сумму полученных авансов от сторонних организаций по предстоящим расчетам по заключенным договорам, а также штрафы, пени и неустойки, признанные организацией или по которым получены решения суда (арбитражного суда) или другого органа, имеющего в соответствии с законодательством Российской Федерации право на принятие решения об их взыскании, и отнесенные на финансовые результаты организации, непогашенные суммы заемных средств, подлежащие погашению в соответствии с договорами.

**Дебиторская задолженность** - задолженность по расчетам с покупателями и заказчиками за товары, работы и услуги, в том числе задолженность, обеспеченная векселями полученными; задолженность по расчетам с дочерними и зависимыми обществами; суммы уплаченных другим организациям авансов по предстоящим расчетам в соответствии с заключенными договорами; задолженность по расчетам с прочими дебиторами, включающая в себя задолженность финансовых и налоговых органов (в том числе по переплате по налогам, сборам и прочим платежам в бюджет); задолженность работников организации по предоставленным им ссудам и займам за счет средств этой организации или кредита (ссуды на индивидуальное и кооперативное жилищное строительство, приобретение и благоустройство садовых участков, беспроцентные ссуды молодым семьям на улучшение жилищных условий или обзаведение домашним хозяйством и др.); задолженность подотчетных лиц; поставщиков по недостачам товарно-материальных ценностей, обнаруженным при приемке; задолженность по государственным заказам, федеральным программам за поставленные товары, работы и услуги, а также штрафы, пени и неустойки, признанные должником, или по которым получены решения суда (арбитражного суда) или другого органа, имеющего в соответствии с законодательством Российской Федерации право на принятие решения об их взыскании, и отнесенные на финансовые результаты организации.

**Финансовая устойчивость** организаций характеризуется состоянием финансовых ресурсов, обеспечивающих бесперебойный расширенный процесс производства и продажи продукции на основе роста прибыли.

Основными показателями финансовой устойчивости организаций являются следующие коэффициенты: **коэффициент автономии**, характеризующий долю собственных средств в общей величине источников средств организаций и определяющий степень независимости от кредиторов; **коэффициент обеспеченности собственными оборотными средствами**, который рассчитывается как отношение собственных оборотных активов к фактической стоимости всех оборотных активов, находящихся в наличии у организаций.

## **УРОВЕНЬ ЖИЗНИ НАСЕЛЕНИЯ**

### **(денежные доходы населения, заработная плата, пенсии, прожиточный минимум)**

Расчет показателей **денежных доходов и расходов населения** производится в соответствии с Методологическими положениями по расчету показателей денежных доходов и расходов населения, утвержденными приказом Росстата от 02.07.2014 № 465 с изменениями от 20.11.2018. Информация публикуется ежеквартально в соответствии с распоряжением Правительства Российской Федерации от 20.03.2019 № 469-р.

**Данные о денежных доходах и расходах населения** формируются на основе официальной статистической информации о произведенных выплатах денежных средств населению и полученных от населения денежных средствах с использованием данных регулярной статистической отчетности хозяйствующих субъектов, органов государственного управления и финансовых учреждений, а также с использованием системы дооценок объемов доходов и расходов населения в неформальном секторе экономики. При отсутствии ряда показателей в необходимые сроки (это касается в основном банковских данных) производится их оценка.

При публикации объема денежных доходов и расходов населения за отчетный период производится уточнение предварительных показателей за предыдущий период. Пересмотр квартальных данных осуществляется по итогам разработки годового баланса денежных доходов и расходов населения.

**Денежные доходы населения** включают доходы лиц, работающих по найму; доходы от самостоятельной занятости (доходов от предпринимательской деятельности и другой производственной деятельности); социальные выплаты (пенсии, пособия, стипендии и другие выплаты); доходы от собственности (дивиденды, проценты, начисленные по денежным средствам на банковских счетах физических лиц в кредитных организациях; выплата доходов по государственным и другим ценным бумагам; инвестиционный доход (доход от собственности держателей полисов); прочие денежные поступления.

**Номинальные денежные доходы** в расчете на душу населения исчисляются делением общей суммы денежных доходов на численность постоянного населения.

**Реальные денежные доходы** - относительный показатель, характеризующий динамику денежных доходов населения по сравнению с изменением цен на товары и услуги и исчисленный путем деления индекса номинального размера денежных доходов населения (т.е. фактически сложившегося в отчетном периоде) на индекс потребительских цен за соответствующий временной период.

**Реальные располагаемые денежные доходы** - относительный показатель, характеризующий динамику располагаемых денежных доходов населения (денежные доходы за вычетом обязательных платежей) по сравнению с изменением цен на товары и услуги и исчисленный путем деления индекса номинального размера располагаемых денежных доходов населения (т.е. фактически сложившегося в отчетном периоде) на индекс потребительских цен за соответствующий временной период.

**Денежные расходы населения** - включают расходы на покупку товаров и оплату услуг, платежи за товары (работы, услуги) зарубежным поставщикам за безналичный и наличный расчет, включая сальдо трансграничной Интернет-торговли; расходы на оплату обязательных платежей и разнообразных взносов; прочие расходы населения.

**Среднемесячная номинальная заработная плата** работников организаций исчисляется делением фонда начисленной заработной платы работников на среднесписочную численность работников и на количество месяцев в периоде.

**В фонд заработной платы** включаются начисленные суммы в денежной и неденежной формах за отработанное и неотработанное время, доплаты и надбавки, премии и единовременные поощрения, компенсационные выплаты, связанные с режимом работы и условиями труда, а также оплата питания и проживания, имеющая систематический характер.

Темпы роста (снижения) среднемесячной номинальной заработной платы рассчитываются по сопоставимой совокупности организаций отчетного и предыдущих периодов.

**Реальная заработная плата** характеризует покупательную способность заработной платы в отчетном периоде в связи с изменением цен на потребительские товары и услуги по сравнению с базисным периодом. Для этого рассчитывается индекс реальной заработной платы путем деления индекса номинальной заработной платы на индекс потребительских цен за один и тот же временной период.

**Просроченной задолженностью по заработной плате** считаются фактически начисленные работникам суммы заработной платы, но не выплаченные в срок, установленный коллективным договором или договором на расчетно-кассовое обслуживание, заключенным с банком. Число дней задержки считается, начиная со следующего дня после истечения этого срока.

Данные разрабатываются в соответствии с ОКВЭД2 по следующим видам экономической деятельности: растениеводство и животноводство, охота и предоставление соответствующих услуг в этих областях; лесозаготовки; рыболовство и рыбоводство; добыча полезных ископаемых; обрабатывающие производства; обеспечение электрической энергией, газом и паром; кондиционирование воздуха; водоснабжение; водоотведение, организация сбора и утилизации отходов, деятельность по ликвидации загрязнений; строительство; транспорт; управление недвижимым имуществом за вознаграждение или на договорной основе; научные исследования и разработки; образование; деятельность в области здравоохранения и социальных услуг; деятельность в области культуры, искусства, отдыха и развлечений, теле- и радиовещания, прочих информационных услуг.

**Средний размер назначенных месячных пенсий** определяется делением общей суммы назначенных месячных пенсий на численность пенсионеров (по данным Пенсионного фонда (с января 2023 г. - Фонд пенсионного и социального страхования Российской Федерации)).

**Реальный размер назначенных пенсий** рассчитывается путем корректировки среднего размера назначенных пенсий на индекс потребительских цен за соответствующий временной период.

Показатель рассчитан на основе Методики расчетов основных показателей пенсионного обеспечения, утвержденной приказом Росстата от 23 июня 2009 г. № 118.

**Величина прожиточного минимума.** С 1 января 2021 года Федеральным законом «О внесении изменений в отдельные законодательные акты Российской Федерации» от 29.12.2020 N 473-ФЗ изменен подход к определению прожиточного минимума.

Величина прожиточного минимума исчисляется исходя из величины медиального среднедушевого дохода за предыдущий год.

Медианный среднедушевой доход - величина денежного дохода, относительно которой половина населения в целом по Российской Федерации имеет значение среднедушевого дохода ниже данной величины, другая половина - выше данной величины и которая ежегодно исчисляется федеральным органом исполнительной власти, осуществляющим функции по формированию официальной статистической информации о социальных, экономических, демографических, экологических и других общественных процессах в Российской Федерации.

**Покупательная способность среднедушевых денежных доходов населения** отражает потенциальные возможности населения по приобретению товаров и услуг и выражается через товарный эквивалент среднедушевых денежных доходов. Под товарным эквивалентом понимается количество какого-либо одного товара (услуги) с конкретными потребительскими свойствами, которое может быть приобретено при условии, что вся сумма денежных доходов будет направлена только на эти цели. Показатель рассчитывается нарастающим итогом с начала года.

## **ЗАНЯТОСТЬ И БЕЗРАБОТИЦА**

Информация о численности рабочей силы, занятых и общей численности безработных (применительно к стандартам МОТ) подготавливается по материалам выборочных обследований рабочей силы с ежемесячной периодичностью (по состоянию на вторую неделю). Обследование домохозяйств проводится во всех субъектах Российской Федерации на основе выборочного метода наблюдения с последующим распространением итогов на всю численность населения обследуемого возраста. Начиная с итогов за январь 2023 г. данные рассчитываются на демографическом массиве, учитывающим итоги Всероссийской переписи населения 2020 года. В целях повышения репрезентативности данных о численности и составе рабочей силы показатели занятости и безработицы по субъектам Российской Федерации формируются в среднем за три последних месяца.

**Численность рабочей силы** - лица в возрасте 15 лет и старше, которые в рассматриваемый период (обследуемую неделю) считаются занятыми или безработными.

**Занятые** - лица в возрасте 15 лет и старше, которые в обследуемую неделю выполняли любую деятельность (хотя бы один час в неделю), связанную с производством товаров или оказанием услуг за оплату или прибыль. В численность занятых включаются также лица, временно отсутствовавшие на рабочем месте в течение короткого промежутка времени и сохранившие связь с рабочим местом во время отсутствия.

К **безработным** (в соответствии со стандартами Международной Организации Труда - МОТ) относятся лица в возрасте 15 лет и старше, которые в рассматриваемый период удовлетворяли одновременно следующим критериям:

- а) не имели работы (доходного занятия);
- б) занимались поиском работы в течение четырех недель, используя при этом любые способы поиска работы;
- в) были готовы приступить к работе в течение обследуемой недели.

Обучающиеся в образовательных организациях, пенсионеры и инвалиды учитывались в качестве безработных, если они не имели работы, занимались поиском работы и были готовы приступить к ней.

**Уровень безработицы** - отношение численности безработных к численности рабочей силы (занятых и безработных), рассчитанное в процентах.

**Безработные, зарегистрированные в органах службы занятости населения**, - трудоспособные граждане, не имеющие работы и заработка (трудового дохода), проживающие на территории Российской Федерации, зарегистрированные в органах службы заня-



тости населения по месту жительства в целях поиска подходящей работы, ищущие работу и готовые приступить к ней. Информация о численности безработных, получивших официальный статус в органах службы занятости населения, разрабатывается министерством труда и социальной защиты Новгородской области.

**Уровень зарегистрированной безработицы** - отношение численности безработных, зарегистрированных в органах службы занятости населения (по данным министерства труда и социальной защиты населения Новгородской области), к численности рабочей силы в возрасте 15 - 72 лет, в процентах. При исчислении уровня зарегистрированной безработицы используется численность рабочей силы в возрасте 15 - 72 лет в среднем за предыдущий год.

**Число замещенных рабочих мест** в организациях определяется как суммарное количество среднесписочной численности работников, средней численности внешних совместителей и средней численности работников, выполнявших работы по договорам гражданско-правового характера. Число замещенных рабочих мест определяется без учета внутреннего совместительства.

**В численность принятых работников** включаются лица, зачисленные в отчетном периоде в организацию приказом (распоряжением) о приеме на работу, переведенные на работу из другой организации.

**В численность работников, принятых на дополнительно введенные (созданные) рабочие места**, включаются работники, принятые в отчетном периоде на вновь образованные рабочие места в результате расширения, реорганизации производства, увеличения сменности работы и т.п.

**В численность выбывших работников** включаются все работники, оставившие работу в организации независимо от оснований (расторжение трудового договора по инициативе работника, инициативе работодателя, истечение срока трудового договора, по соглашению сторон, призыв или поступление на военную службу и др.), уход или перевод которых оформлен приказом (распоряжением).

**Численность требуемых работников на вакантные рабочие места** - количество работников, которых предполагается принять на вакантные рабочие места.

**В численность работников, работавших неполное рабочее время по инициативе работодателя**, включаются работники списочного состава, работавшие в отчетном периоде неполное рабочее время по инициативе работодателя в соответствии со статьей 74 Трудового кодекса Российской Федерации.

**В численность работников, работавших неполное рабочее время по соглашению между работником и работодателем**, включаются работники (в целых единицах), работавшие в режиме неполного рабочего дня (недели), установленного как при приеме на работу, так и переведенные с согласия работника на неполное рабочее время.

**В численность работников, находившихся в простое по вине работодателя и по причинам, не зависящим от работодателя и работника**, включаются работники, находившиеся в простое полный рабочий день по причинам: не обеспечение работников оборудованием, инструментами, технической документацией, объемом работ, необходимыми для исполнения трудовых обязанностей, невыполнение договорных обязательств перед партнерами, приведшее к срыву графика поставки сырья или вывоза готовой продукции со склада, обстоятельства непредвиденного характера, например, аварии или перебои в подаче воды, тепла, электроэнергии, стихийные бедствия и т.п.

**В численность работников, которым были предоставлены отпуска без сохранения заработной платы по заявлению работника**, включаются работники, которым были предоставлены по их письменному заявлению отпуска без сохранения заработной платы по семейным обстоятельствам или другим уважительным причинам, в случаях, предусмотренных законодательством Российской Федерации, а также неоплаченные отпуска по инициативе работодателя.

**Нагрузка незанятого населения на 100 заявленных вакансий** рассчитывается как отношение численности лиц, не занятых трудовой деятельностью, состоящих на учете в органах службы занятости населения, к 100 вакансиям, сообщенных работодателями в эти органы.

**Заявленная работодателями потребность в работниках** - число вакансий (требуемых работников), сообщенных работодателями в органы службы занятости населения.

## **ДЕМОГРАФИЯ**

**Естественное движение населения** - обобщенное название совокупности рождений и смертей, изменяющих численность населения естественным путем. К естественному движению населения относят также браки и разводы, хотя они не меняют численность населения, но учитываются в том же порядке, что и рождения и смерти.

Сведения о **рождениях, смертях, браках, разводах** получают на основании статистической разработки данных, содержащихся в записях актов о рождении, смерти, заключении и расторжении брака, составляемых органами записи актов гражданского состояния (далее ЗАГС). В число родившихся включены только родившиеся живыми.

Предварительные (помесячные) данные разрабатываются по дате регистрации события в органах ЗАГС без учета окончательных медицинских свидетельств о смерти. Годовые данные разрабатываются по дате свершения события с учетом запоздалой регистрации и окончательных медицинских свидетельств о смерти.

Источником информации о **причинах смерти** являются записи в медицинских свидетельствах о смерти, составляемых врачом относительно заболевания, несчастного случая, убийства, самоубийства и другого внешнего воздействия, послужившего причиной смерти, а также записи актов о смерти.

С 1 января 2011 г. разработка записей актов о смерти по причинам производится применительно к Краткой номенклатуре причин смерти 2010, основанной на Международной статистической классификации болезней и проблем, связанных со здоровьем, X пересмотра (1989 г.).

В соответствии со статьей 13.1 Федерального закона "Об актах гражданского состояния" от 15.11.1997 № 143-ФЗ с 1 октября 2018 г. был введен в действие Единый государственный реестр записей актов гражданского состояния (ЕГР ЗАГС). Согласно статье 13.2 указанного Федерального закона Росстат с 1 октября 2018 г. получает сведения о государственной регистрации рождений, смертей, заключения и расторжения браков из данного реестра.

**Общие коэффициенты рождаемости и смертности** - отношение соответственно числа родившихся (живыми) и числа умерших к среднегодовой численности населения. Исчисляются на 1000 человек населения.

**Коэффициент естественного прироста** - разность общих коэффициентов рождаемости и смертности.

**Общие коэффициенты брачности и разводимости** - отношение числа зарегистрированных браков и разводов к среднегодовой численности населения. Исчисляются на 1000 человек населения.

**Коэффициент смертности по причинам смерти** - отношение числа умерших от указанных причин смерти к среднегодовой численности населения. Исчисляются на 100000 человек населения.

**Коэффициент младенческой смертности** исчисляется как сумма двух составляющих: 1 - отношение числа умерших в возрасте до одного года из поколения, родившихся в том году, для которого вычисляется коэффициент, к общему числу родившихся в том же году; 2 - отношение числа умерших в возрасте до одного года из поколения, родившихся в предыдущем году, к общему числу родившихся в предыдущем году. Исчисляется на 1000 родившихся живыми.

Все коэффициенты приведены в расчете на год.

Данные о **миграции** получены в результате разработки поступающих от УМВД России по Новгородской области форм федерального статистического наблюдения (с 2019 г.), которые составляются при регистрации и снятии с регистрационного учета населения по месту жительства и при регистрации по месту пребывания на срок 9 месяцев и более. Формирование числа выбывших осуществляется автоматически в процессе электронной обработки данных о миграции населения при перемещениях в пределах Российской Федерации, а также по истечении срока пребывания у мигрантов независимо от места прежнего жительства.

Сведения о **вынужденных переселенцах, беженцах и лицах, получивших временное убежище** приведены по данным УМВД России по Новгородской области в отношении лиц, официально получивших этот статус в региональном подразделении.

**Временное убежище** - это возможность иностранного гражданина или лица без гражданства временно пребывать на территории Российской Федерации в соответствии с нормативными правовыми актами Российской Федерации. Временное убежище предоставляется иностранному гражданину или лицу без гражданства, если они имеют основания для признания беженцем, но ограничиваются заявлением в письменной форме с просьбой о предоставлении возможности временно пребывать на территории Российской Федерации или не имеют оснований для признания беженцем, но из гуманных побуждений не могут быть выдворены (депортированы) за пределы территории Российской Федерации.



**Социально-экономическое положение Новгородской области  
в январе - августе 2023 года**

Доклад

Новгородстат  
Ответственный за выпуск:  
И.М. Голубкова  
тел. 8 (8162) 77-34-71  
Подписано в печать 28.09.2023  
Заказ № . Тираж .