

**ФЕДЕРАЛЬНАЯ СЛУЖБА ГОСУДАРСТВЕННОЙ СТАТИСТИКИ
ТЕРРИТОРИАЛЬНЫЙ ОРГАН ФЕДЕРАЛЬНОЙ СЛУЖБЫ
ГОСУДАРСТВЕННОЙ СТАТИСТИКИ ПО НОВГОРОДСКОЙ ОБЛАСТИ
(НОВГОРОДСТАТ)**

Экз. №

ДОКЛАД

**СОЦИАЛЬНО-ЭКОНОМИЧЕСКОЕ
ПОЛОЖЕНИЕ
НОВГОРОДСКОЙ ОБЛАСТИ**

в январе - мае 2024 года

ОФИЦИАЛЬНОЕ ИЗДАНИЕ

**Великий Новгород
2024**

Доклад "Социально-экономическое положение Новгородской области" является официальным ежемесячным изданием Территориального органа Федеральной службы государственной статистики по Новгородской области. Подготовлен на основе обобщения сведений, получаемых от организаций, населения путем проведения различных форм федеральных статистических наблюдений, а также данных министерств и других органов исполнительной власти.

Доклад содержит комплексную оперативную информацию, в динамике отражающую явления и процессы, происходящие в экономике и социальной жизни региона за истекший период года и в сравнении с соответствующими периодами предыдущих лет.

Предназначен для органов государственной власти, общественных организаций, научных, предпринимательских и банковских кругов, для аспирантов, студентов и других заинтересованных пользователей.

Ответственные за разделы:

Оборот организаций	Е.А. Федорова	77-37-33
Промышленное производство		
Сельское и лесное хозяйство	Л.М. Клюкина	77-57-00
Рыболовство и рыбоводство	Е.А. Федорова	77-37-33
Строительство		
Транспорт	Л.М. Клюкина	77-57-00
Рынки товаров и услуг		
Институциональные преобразования	Е.А. Федорова	77-37-33
Инвестиции		
Цены	Н.А. Астахова	77-56-51
Финансы		
Уровень жизни населения	Е.С. Румянцева	77-34-97
Занятость и безработица	М.Ю. Малышева	77-56-03
Заработная плата		
Демография	Ю.Н. Шатилова	73-91-56

Условные сокращения и обозначения:

тыс.	- тысяча	МВ·А	- мегавольт-ампер
млн	- миллион	Гкал	- гигакалория
млрд	- миллиард	р	- раз
м ²	- квадратный метр	шт.	- штука
м ³	- кубический метр	ед.	- единиц
дкл	- декалитр	усл.	- условный
га	- гектар	г.	- год
ц	- центнер	руб.	- рубль
корм. ед.	- кормовая единица	%	- процент
плот.	- плотный	сут	- сутки
т	- тонна	л.с.	- лошадиная сила
кВт·ч	- киловатт-час		

Статрегистр

Росстата	- Статистический регистр хозяйствующих субъектов
СНГ	- Содружество Независимых Государств
УМВД	- Управление Министерства внутренних дел
Роспотреб-надзор	- Федеральная служба по надзору в сфере защиты прав потребителей и благополучия человека
НДС	- налог на добавленную стоимость
ЗАГС	- запись актов гражданского состояния
ЖК	- жилищный кооператив
ЖСК	- жилищно-строительный кооператив

- явление отсутствует;
- ... явление было, но сведения отсутствуют;
- 0,0 значение показателя меньше единицы измерения;
- х невозможность явления или сопоставления.

В отдельных случаях незначительные расхождения между итогом и суммой слагаемых объясняются округлением данных.

Ряд показателей, приведенных в докладе, рассчитан с учетом экспертной оценки.

В таблицах, отражающих ежемесячную динамику, показатели за последний месяц в последующем выпуске доклада уточняются по данным ежемесячной статистической отчетности в соответствии с методикой разработки. Относительные показатели в этих таблицах приведены в сопоставимой оценке.

По отдельным видам экономической деятельности информация не публикуется в целях обеспечения конфиденциальности первичных статистических данных, полученных от организаций, в соответствии с Федеральным законом от 29.11.2007 г. № 282-ФЗ "Об официальном статистическом учете и системе государственной статистики в Российской Федерации" (п.5 ст.4; ч.1 ст.9).

При использовании материалов Новгородстата в различных публикациях ссылка на источник обязательна.

© Новгородстат, 2024

E-mail: 53@rosstat.gov.ru

<https://53.rosstat.gov.ru>

СОДЕРЖАНИЕ

I. ОСНОВНЫЕ ЭКОНОМИЧЕСКИЕ И СОЦИАЛЬНЫЕ ПОКАЗАТЕЛИ.....	7
II. ПРОИЗВОДСТВО ТОВАРОВ И УСЛУГ.....	9
ОБОРОТ ОРГАНИЗАЦИЙ.....	9
ПРОМЫШЛЕННОЕ ПРОИЗВОДСТВО	10
СЕЛЬСКОЕ И ЛЕСНОЕ ХОЗЯЙСТВО.....	16
Сельское хозяйство.....	16
Лесозаготовки	19
РЫБОЛОВСТВО И РЫБОВОДСТВО	20
СТРОИТЕЛЬСТВО	20
АВТОМОБИЛЬНЫЙ ТРАНСПОРТ.....	23
III. РЫНКИ ТОВАРОВ И УСЛУГ	26
РОЗНИЧНАЯ ТОРГОВЛЯ	26
РЕСТОРАНЫ, КАФЕ И БАРЫ	32
РЫНОК ПЛАТНЫХ УСЛУГ НАСЕЛЕНИЮ	34
ОПТОВАЯ ТОРГОВЛЯ.....	37
IV. ИНСТИТУЦИОНАЛЬНЫЕ ПРЕОБРАЗОВАНИЯ	42
ДЕМОГРАФИЯ ОРГАНИЗАЦИЙ	42
МАЛЫЕ ПРЕДПРИЯТИЯ	46
V. ЦЕНЫ	48
ПОТРЕБИТЕЛЬСКИЕ ЦЕНЫ.....	49
ЦЕНЫ ПРОИЗВОДИТЕЛЕЙ	53
Индексы цен производителей промышленных товаров	53
Индексы цен производителей сельскохозяйственной продукции	57
Индексы цен на продукцию (затраты, услуги) инвестиционного назначения.....	58
Индексы тарифов на грузовые перевозки	62
VI. ФИНАНСЫ.....	64
ГОСУДАРСТВЕННЫЕ ФИНАНСЫ.....	64
Исполнение бюджета	64
ФИНАНСОВАЯ ДЕЯТЕЛЬНОСТЬ ОРГАНИЗАЦИЙ	65
Финансовые результаты деятельности организаций	65
Состояние платежей и расчетов в организациях.....	67
VII. СОЦИАЛЬНАЯ СФЕРА	71
ЗАРАБОТНАЯ ПЛАТА.....	71
ЗАНЯТОСТЬ И БЕЗРАБОТИЦА.....	76
VIII. ДЕМОГРАФИЯ	83
IX. МЕТОДОЛОГИЧЕСКИЙ КОММЕНТАРИЙ.....	87

I. ОСНОВНЫЕ ЭКОНОМИЧЕСКИЕ И СОЦИАЛЬНЫЕ ПОКАЗАТЕЛИ

Основные показатели, характеризующие итоги января - мая 2024 года, приведены ниже:

	Январь - май 2024	В % к январю - маю 2023	Май 2024	В % к		Справочно:		
				маю 2023	апрелю 2024	январь - май 2023 в % к январю - маю 2022	май 2023 в % к	
							маю 2022	апрелю 2023
Индекс промышленного производства	x	110,7	x	102,8	95,6	97,2	111,8	102,2
Объем работ, выполненных по виду экономической деятельности "Строительство", млрд рублей	14,1	141,4	3,0	95,3	99,3	126,7	165,7	131,1
Ввод в действие жилых домов, тыс. м ² общей площади жилых помещений	149,7	89,3	30,8	146,6	147,1	113,1	108,3	76,2
Грузооборот автомобильного транспорта, млн тонно-км	319,4	101,4	71,6	104,9	102,4	117,1	121,0	99,7
Пассажирооборот автобусов всех видов сообщения, млн пассажиро-км	104,8	102,7	23,2	99,8	105,3	98,9	101,5	110,3
Оборот розничной торговли, млрд рублей	69,6	105,9	15,4	107,5	106,7	101,0	105,3	105,7
Оборот общественного питания, млн рублей	2627,9	100,2	579,0	100,2	106,7	96,2	102,7	106,6
Объем платных услуг населению, млрд рублей	18,4	100,8	3,9	103,1	101,6	100,7	99,4	97,8
Оборот оптовой торговли, млрд рублей	94,5	111,1	19,8	114,7	95,4	120,7	127,8	96,7
Индекс потребительских цен	x	107,0	x	107,4	100,6	106,5	103,3	100,4
Индекс цен производителей промышленных товаров	x	108,8	x	109,7	101,8	98,1	96,4	98,7

	Январь - май 2024	В % к январю - маю 2023	Май 2024	В % к		Справочно:		
				маю 2023	апрелю 2024	январь - май 2023 в % к январю - маю 2022	май 2023 в % к	
							маю 2022	апрелю 2023
Численность официально зарегистрированных безработных (на конец периода), тыс. человек	x	x	1,3	66,8	121,9	x	71,2	103,8

	Январь - апрель 2024	В % к январю - апрелю 2023	Апрель 2024	В % к		Справочно:		
				апрелю 2023	марту 2024	январь - апрель 2023 в % к январю - апрелю 2022	апрель 2023 в % к	
							апрелю 2022	марту 2023
Среднемесячная начисленная заработная плата одного работника номинальная, рублей	58653,9	118,8	59300,0	119,5	100,4	113,7	110,8	99,3
реальная	x	111,1	x	111,5	99,99	105,9	107,1	99,2

Изменение основных экономических индикаторов в январе - мае 2024 года представлено на диаграмме:

(в процентах к соответствующему периоду предыдущего года)

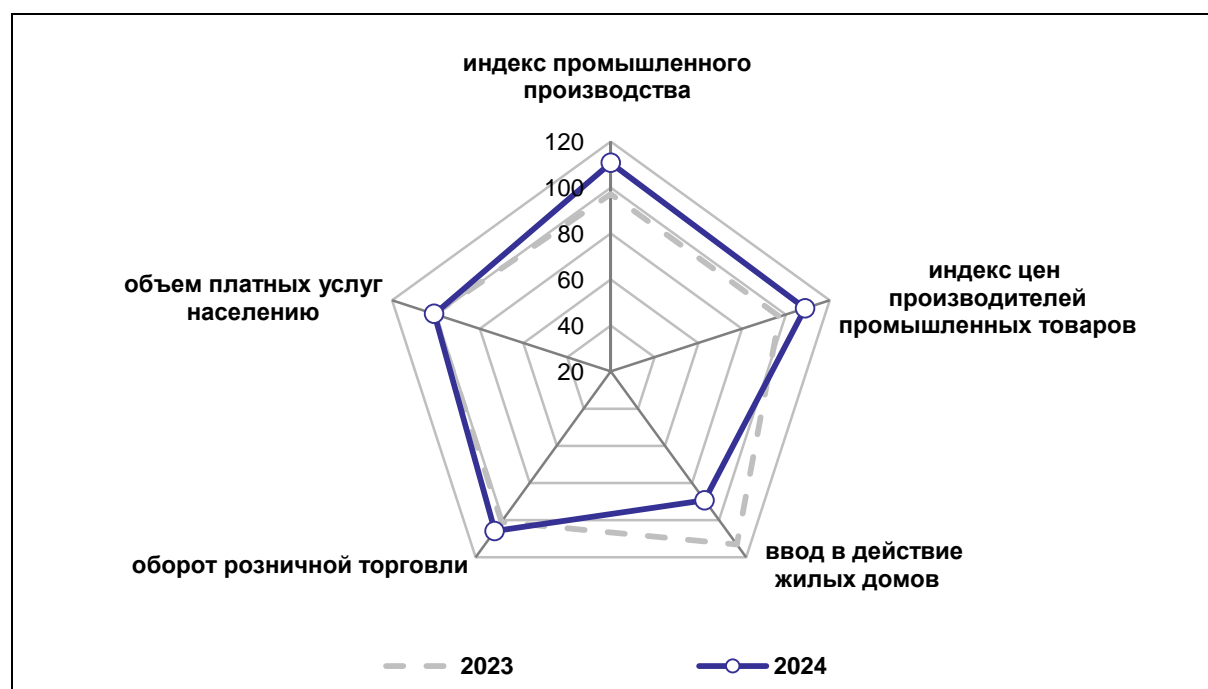

II. ПРОИЗВОДСТВО ТОВАРОВ И УСЛУГ

Оборот организаций

Оборот организаций по видам экономической деятельности в январе - мае 2024 года характеризуется следующими данными:

(в действующих ценах)

	Млн рублей	В % к январю - маю 2023
Всего	350610,2	118,4
в том числе:		
сельское, лесное хозяйство, охота, рыболовство и рыбоводство	9361,0	106,3
добыча полезных ископаемых	918,5	146,2
из нее добыча прочих полезных ископаемых	917,5	146,4
обрабатывающие производства	158057,6	119,0
из них:		
производство пищевых продуктов	23403,7	124,4
производство напитков	193,7	105,0
производство текстильных изделий	1059,4	3,8 р
производство одежды	188,0	189,0
обработка древесины и производство изделий из дерева и пробки, кроме мебели, производство изделий из соломки и материалов для плетения	10457,7	2,1 р
производство бумаги и бумажных изделий	7899,4	153,6
деятельность полиграфическая и копирование носителей информации	4729,8	108,2
производство химических веществ и химических продуктов	66593,8	101,7
производство резиновых и пластмассовых изделий	2511,5	159,1
производство прочей неметаллической минеральной продукции	12947,4	115,1
производство металлургическое	927,8	194,6
производство готовых металлических изделий, кроме машин и оборудования	4117,6	160,1
производство компьютеров, электронных и оптических изделий	4798,6	161,8
производство электрического оборудования	7425,9	89,7
производство машин и оборудования, не включенных в другие группировки	5223,8	197,7
производство автотранспортных средств, прицепов и полуприцепов	2747,8	176,8
производство мебели	1325,7	109,4
производство прочих готовых изделий	966,1	157,6
ремонт и монтаж машин и оборудования	274,8	73,8
обеспечение электрической энергией, газом и паром; кондиционирование воздуха	27919,4	101,8
водоснабжение; водоотведение, организация сбора и утилизации отходов, деятельность по ликвидации загрязнений	2772,0	126,6

	Млн рублей	В % к январю - маю 2023
строительство	12281,7	176,2
торговля оптовая и розничная; ремонт автотранспортных средств и мотоциклов	103824,4	119,9
в том числе:		
торговля оптовая и розничная автотранспортными средствами и мотоциклами и их ремонт	3428,3	112,3
торговля оптовая, кроме оптовой торговли автотранспортными средствами и мотоциклами	57991,3	126,4
торговля розничная, кроме торговли автотранспортными средствами и мотоциклами	42404,7	112,6
транспортировка и хранение	16078,8	112,6
деятельность гостиниц и предприятий общественного питания	2367,7	110,1
деятельность в области информации и связи	3539,2	110,3
деятельность по операциям с недвижимым имуществом	2732,8	128,8
деятельность профессиональная, научная и техническая	1884,0	101,3
деятельность административная и сопутствующие дополнительные услуги	1036,3	106,0
образование	1176,3	118,6
деятельность в области здравоохранения и социальных услуг	5772,3	128,0
деятельность в области культуры, спорта, организации досуга и развлечений	388,4	112,4
предоставление прочих видов услуг	268,6	149,8

Промышленное производство ¹⁾

Индекс промышленного производства в январе - мае 2024 года к январю - маю 2023 года составил 110,7%.

Динамика производства характеризуется следующими данными:

	В % к	
	соответствующему периоду предыдущего года	предыдущему периоду
2023		
Январь	92,2	81,9
Февраль	88,8	98,0

¹⁾ Индекс промышленного производства исчисляется по видам деятельности: "Добыча полезных ископаемых", "Обрабатывающие производства", "Обеспечение электрической энергией, газом и паром; кондиционирование воздуха", "Водоснабжение; водоотведение, организация сбора и утилизации отходов, деятельность по ликвидации загрязнений" в соответствии с Официальной статистической методологией исчисления индекса промышленного производства (приказ Росстата от 16.01.2020 г. № 7) на основе данных о динамике производства важнейших товаров-представителей в физическом измерении, оцененных в ценах базисного 2018 года. В качестве весов используется структура валовой добавленной стоимости по видам экономической деятельности 2018 базисного года.

	В % к	
	соответствующему периоду предыдущего года	предыдущему периоду
Март	95,3	111,0
I квартал	92,1	89,0
Апрель	99,8	98,5
Май	111,8	102,2
Январь - май	97,2	х
Июнь	112,1	108,3
II квартал	107,7	109,2
I полугодие	99,7	х
Июль	98,8	86,6
Август	107,9	109,4
Сентябрь	101,0	95,9
III квартал	102,6	96,4
Январь - сентябрь	100,6	х
Октябрь	105,1	104,1
Ноябрь	95,4	98,4
Декабрь	107,8	119,4
IV квартал	102,8	109,8
Год	101,1	х
2024		
Январь	112,1	85,1
Февраль	119,4	104,2
Март	110,0	102,3
I квартал	113,7	98,4
Апрель	110,0	98,4
Май	102,8	95,6
Январь - май	110,7	х

Индексы производства по основным видам экономической деятельности в январе - мае 2024 года составили:

	В % к январю - маю 2023	Май 2024 в % к	
		маю 2023	апрелю 2024
Добыча полезных ископаемых	92,4	78,5	118,7
из нее добыча прочих полезных ископаемых	92,4	78,5	118,7
Обрабатывающие производства	111,5	101,4	96,4
из них:			
производство пищевых продуктов	159,0	147,3	102,8
производство напитков	68,8	72,4	126,6
производство текстильных изделий	6,7 р	3,5 р	85,0
производство одежды	86,1	82,2	88,1
производство кожи и изделий из кожи	98,9	108,0	62,9

	В % к январю - маю 2023	Май 2024 в % к	
		маю 2023	апрелю 2024
обработка древесины и производство изделий из дерева и пробки, кроме мебели, производство изделий из соломки и материалов для плетения	157,0	123,9	82,8
производство бумаги и бумажных изделий	135,9	113,1	87,7
деятельность полиграфическая и копирование носителей информации	110,8	163,8	98,3
производство химических веществ и химических продуктов	97,3	93,7	94,9
производство резиновых и пластмассовых изделий	92,6	81,5	100,0
производство прочей неметаллической минеральной продукции	92,7	90,4	113,3
производство металлургическое	90,0	63,2	84,5
производство готовых металлических изделий, кроме машин и оборудования	104,2	95,6	93,3
производство компьютеров, электронных и оптических изделий	2,9 р	80,9	59,5
производство электрического оборудования	59,8	48,5	112,8
производство машин и оборудования, не включенных в другие группировки	59,6	44,3	97,6
производство автотранспортных средств, прицепов и полуприцепов	126,8	187,1	101,4
производство прочих транспортных средств и оборудования	100,0	100,0	73,3
производство мебели	106,9	109,5	83,0
производство прочих готовых изделий	180,1	170,9	90,4
ремонт и монтаж машин и оборудования	69,3	51,4	64,7
Обеспечение электрической энергией, газом и паром; кондиционирование воздуха	105,1	112,8	97,0
в том числе:			
производство, передача и распределение электроэнергии	105,6	113,3	94,6
производство и распределение газообразного топлива	98,1	120,1	2,9 р
производство, передача и распределение пара и горячей воды; кондиционирование воздуха	109,3	106,0	66,3
Водоснабжение; водоотведение, организация сбора и утилизации отходов, деятельность по ликвидации загрязнений	120,9	114,2	71,3

Изменение индексов производства в процентах к соответствующему месяцу предыдущего года отражено на диаграмме:

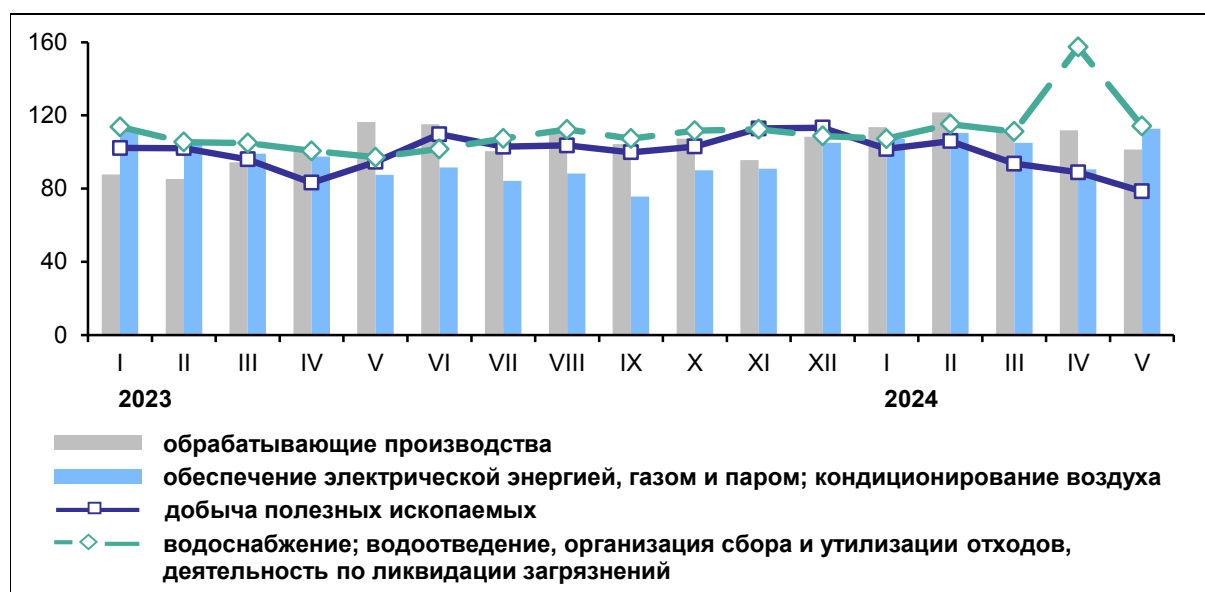

Объем отгруженных товаров собственного производства, выполненных работ и услуг собственными силами по видам экономической деятельности в январе - мае 2024 года составил:

(в действующих ценах)

	Млн рублей	В % к январю - маю 2023
Добыча полезных ископаемых	799,9	127,1
из нее добыча прочих полезных ископаемых	798,9	127,3
Обрабатывающие производства	151738,7	119,1
из них:		
производство пищевых продуктов	26894,3	125,3
производство напитков	166,1	100,6
производство текстильных изделий	679,7	3,1 р
производство одежды	200,1	154,2
обработка древесины и производство изделий из дерева и пробки, кроме мебели, производство изделий из соломки и материалов для плетения	8818,5	159,9
производство бумаги и бумажных изделий	7840,4	152,8
деятельность полиграфическая и копирование носителей информации	4685,3	110,2
производство химических веществ и химических продуктов	65496,2	108,5
производство резиновых и пластмассовых изделий	2183,6	145,6
производство прочей неметаллической минеральной продукции	11600,7	117,3
производство металлургическое	2223,3	73,8
производство готовых металлических изделий, кроме машин и оборудования	3671,3	167,2
производство компьютеров, электронных и оптических изделий	3512,3	129,1

	Млн рублей	В % к январю - маю 2023
производство электрического оборудования	3999,2	87,8
производство машин и оборудования, не включенных в другие группировки	4479,5	175,8
производство автотранспортных средств, прицепов и полуприцепов	2273,9	168,3
производство мебели	1413,0	128,9
производство прочих готовых изделий	1008,1	178,7
ремонт и монтаж машин и оборудования	490,1	75,7
Обеспечение электрической энергией, газом и паром; кондиционирование воздуха	10836,0	98,2
в том числе:		
производство, передача и распределение электроэнергии	6149,6	95,1
производство и распределение газообразного топлива	523,0	96,5
производство, передача и распределение пара и горячей воды; кондиционирование воздуха	4163,4	103,4
Водоснабжение; водоотведение, организация сбора и утилизации отходов, деятельность по ликвидации загрязнений	2351,9	125,6

Производство отдельных видов продукции характеризуется следующими данными:

	Январь - май 2024	В % к январю - маю 2023	Май 2024 в % к	
			маю 2023	апрелю 2024
Добыча полезных ископаемых				
пески природные, тыс. м ³	210,9	98,3	26,5	104,0
Обрабатывающие производства				
производство пищевых продуктов				
изделия колбасные, включая изделия колбасные для детского питания, тонн	2570,0	87,8	86,3	98,1
полуфабрикаты мясные, мясосодержа- щие, охлажденные, замороженные, тыс. тонн	15,3	107,0	108,1	98,0
консервы мясные (мясосодержащие), включая консервы для детского питания, млн усл. банок	36,7	118,0	148,6	98,0
рыба, приготовленная или консервиро- ванная другим способом; икра и заменители икры, тонн	1975,7	74,5	99,2	94,1
молоко, кроме сырого, тонн	4142,8	83,6	54,2	109,4
масло сливочное, тонн	67,9	91,4	117,8	100,4
сыры; молочносодержащие продукты с заменителем молочного жира, произведенные по технологии сыра; творог, тонн	947,3	97,5	122,9	100,8
сметана, тонн	525,7	73,1	74,3	110,7

	Январь - май 2024	В % к январю - маю 2023	Май 2024 в % к	
			маю 2023	апрелю 2024
изделия хлебобулочные недлительного хранения, тонн	5905,4	88,7	86,6	107,6
изделия мучные кондитерские, торты и пирожные недлительного хранения, тонн	86,8	43,9	56,0	143,4
печенье и пряники имбирные и аналогичные изделия; печенье сладкое; вафли и вафельные облатки; торты и пирожные длительного хранения, тонн	48,3	99,3	94,5	86,9
какао, шоколад и изделия кондитерские сахаристые, тонн	7231,6	93,1	81,0	77,3
обработка древесины и производство изделий из дерева и пробки, кроме мебели, производство изделий из соломки и материалов для плетения		157,0	123,9	82,8
лесоматериалы, продольно распиленные или расколотые, разделенные на слои или лущеные, толщиной более 6 мм; деревянные железнодорожные или трамвайные шпалы, непропитанные, тыс. м ³	147,8	113,5	105,1	86,6
древесина, профилированная по любой из кромок или пластей (включая планки и фризы для паркетного покрытия пола несобранные, штапики и багеты), тыс. м ³	20,7	128,2	112,1	103,1
щепа технологическая, тыс. плот. м ³	101,5	3,1 p	3,0 p	89,8
двери, их коробки и пороги деревянные, тыс. м ²	170,6	97,6	98,7	92,0
гранулы топливные (пеллеты) из отходов деревопереработки, тонн	5980,2	68,5	75,8	6,3 p
производство бумаги и бумажных изделий		135,9	113,1	87,7
ящики и коробки из гофрированной бумаги или гофрированного картона, тонн	2081,9	104,2	76,9	104,1
производство резиновых и пластмассовых изделий		92,6	81,5	100,0
блоки дверные пластмассовые и пороги для них, м ²	591,6	32,7	45,1	56,1
блоки оконные пластмассовые, м ²	11216,8	55,0	57,3	73,6
производство прочей неметаллической минеральной продукции		92,7	90,4	113,3
бетон, готовый для заливки (товарный бетон), тыс. м ³	49,2	122,2	79,7	98,5
растворы строительные, тыс. м ³	7,2	163,7	174,1	134,1
производство электрического оборудования		59,8	48,5	112,8
трансформаторы электрические, МВ·А	110,5	167,7	177,0	103,6

	Январь - май 2024	В % к январю - маю 2023	Май 2024 в % к	
			маю 2023	апрелю 2024
производство машин и оборудования, не включенных в другие группировки		59,6	44,3	97,6
арматура (краны, клапаны и другая аналогичная арматура) для трубопроводов, сосудов, котлов, цистерн, баков и аналогичных емкостей, тыс. шт.	31,1	117,4	57,7	95,4
производство мебели		106,9	109,5	83,0
мебель для сидения, преимущественно с деревянным каркасом, тыс. шт.	45,6	87,6	85,1	76,5
столы кухонные, для столовой и гостиной, тыс. шт.	45,1	89,6	91,7	75,0
шкафы кухонные, для спальни, столовой и гостиной, тыс. шт.	72,4	84,3	131,0	77,7
Обеспечение электрической энергией, газом и паром; кондиционирование воздуха				
производство, передача и распределение электроэнергии		105,6	113,3	94,6
электроэнергия, млн кВт·ч	892,2	100,5	88,0	93,0
производство, передача и распределение пара и горячей воды; кондиционирование воздуха		109,3	106,0	66,3
пар и горячая вода, тыс. Гкал	4348,2	106,5	102,7	73,5

Сельское и лесное хозяйство

Сельское хозяйство

Растениеводство. На 1 июня 2024 года в хозяйствах всех категорий, по расчетам, яровые зерновые и зернобобовые культуры посеяны на площади 8,3 тысячи гектаров, картофель - на 9,7 тысячи гектаров, овощи - на 2,6 тысячи гектаров.

По сравнению с соответствующей датой предыдущего года увеличились засеянные площади яровых зерновых и зернобобовых культур в хозяйствах всех сельхозпроизводителей на 7,9%, овощей - на 2,8%, картофеля - уменьшились на 0,2%.

На 1 июня 2024 года **сев основных сельскохозяйственных культур** в хозяйствах всех категорий характеризуется следующими данными:

(гектаров)

	Хозяйства всех категорий	в том числе			Справочно: площадь посевов в хозяйствах всех категорий на 1 июня 2023 года
		сельскохозяйственные организации	хозяйства населения	крестьянские (фермерские) хозяйства и индивидуальные предприниматели	
Яровые зерновые и зернобобовые культуры	8253	6032	23	2198	7648

	Хозяйства всех категорий	в том числе			Справочно: площадь посевов в хозяйствах всех категорий на 1 июня 2023 года
		сельскохозяйственные организации	хозяйства населения	крестьянские (фермерские) хозяйства и индивидуальные предприниматели	
в % к хозяйствам всех категорий	100	73,1	0,3	26,6	х
Картофель	9699	593	5543	3564	9714
в % к хозяйствам всех категорий	100	6,1	57,1	36,7	х
Овощи ¹⁾	2565	471	913	1181	2495
в % к хозяйствам всех категорий	100	18,4	35,6	46,1	х

¹⁾ Овощи открытого грунта (включая закрытый грунт по хозяйствам населения).

Животноводство. На конец мая 2024 года поголовье крупного рогатого скота в хозяйствах всех сельхозпроизводителей, по расчетам, составляло 26 тысяч голов (на 6,3% меньше по сравнению с аналогичной датой 2023 года), из него коров - 13 тысяч голов (на 3% меньше), свиней - 45,3 тысячи голов (на 4,4% больше), овец и коз - 16,9 тысячи голов (на 7,6% меньше).

В структуре поголовья скота на хозяйства населения приходилось 17,7% крупного рогатого скота, 1,6% - свиней, 61,1% - овец и коз (на конец мая 2023 года - соответственно 18,2%, 1,7%, 60,3%).

Динамика поголовья скота в хозяйствах всех категорий представлена в таблице:

(на конец месяца; в процентах к соответствующей дате)

	Крупный рогатый скот		Из него коровы		Свиньи		Овцы и козы	
	предыдущего года	предыдущего месяца	предыдущего года	предыдущего месяца	предыдущего года	предыдущего месяца	предыдущего года	предыдущего месяца
2023								
Январь	97,3	100,5	94,9	98,9	64,7	101,0	105,9	102,6
Февраль	99,3	101,0	94,7	99,6	76,4	97,4	104,2	101,4
Март	99,5	101,0	94,0	99,8	93,4	99,7	99,5	102,0
Апрель	99,0	99,3	92,3	98,7	85,5	85,1	99,6	100,2
Май	99,3	100,3	92,1	100,0	94,6	112,8	99,3	99,6
Июнь	98,1	100,0	94,0	102,1	90,7	99,4	99,3	99,9
Июль	97,3	100,0	93,1	98,7	90,2	101,7	99,4	99,9
Август	96,8	99,0	92,6	99,1	93,2	102,5	99,1	99,0
Сентябрь	95,0	99,1	92,1	99,5	92,8	98,8	97,4	95,1
Октябрь	96,2	100,2	93,5	100,6	93,2	99,6	97,9	99,4
Ноябрь	97,4	99,4	96,1	99,4	91,6	99,2	96,3	99,2
Декабрь	98,8	99,3	98,2	102,0	92,1	96,8	92,6	94,4

	Крупный рогатый скот		Из него коровы		Свины		Овцы и козы	
	предыдущего года	предыдущего месяца	предыдущего года	предыдущего месяца	предыдущего года	предыдущего месяца	предыдущего года	предыдущего месяца
2024								
Январь	97,5	99,0	98,1	98,8	93,4	102,5	90,9	100,7
Февраль	95,0	98,4	96,8	98,3	96,5	100,5	91,8	102,4
Март	93,9	99,8	96,5	99,5	96,3	99,5	92,2	102,4
Апрель	94,1	99,4	97,3	99,5	114,6	101,3	92,1	100,1
Май	93,7	99,98	97,0	99,7	104,4	102,8	92,4	99,9

В сельскохозяйственных организациях на конец мая 2024 года по сравнению с аналогичной датой 2023 года поголовье крупного рогатого скота сократилось на 5,4%, коров - на 5,3%, свиней - увеличилось на 4,5%, овец и коз - на 4,1%.

В январе - мае 2024 года в хозяйствах всех категорий, по расчетам, произведено скота и птицы на убой (в живом весе) 51,2 тысячи тонн, молока - 25,8 тысячи тонн, яиц - 24,3 миллиона штук.

Производство основных видов продукции животноводства, по расчетам, в хозяйствах всех категорий составило:

	Май 2024			Январь - май 2024		Справочно: январь - май 2023 в % к январю - маю 2022
	тонн	в % к		тонн	в % к январю - маю 2023	
		маю 2023	апрелю 2024			
Скот и птица на убой (в живом весе)	10351,4	88,5	98,6	51224,0	93,2	95,7
Молоко	6143,7	100,8	116,0	25815,0	100,9	101,6
Яйца, тыс. штук	8240	81,8	136,3	24280	58,0	143,4

Динамика производства продукции животноводства в хозяйствах всех категорий отражена на графике:

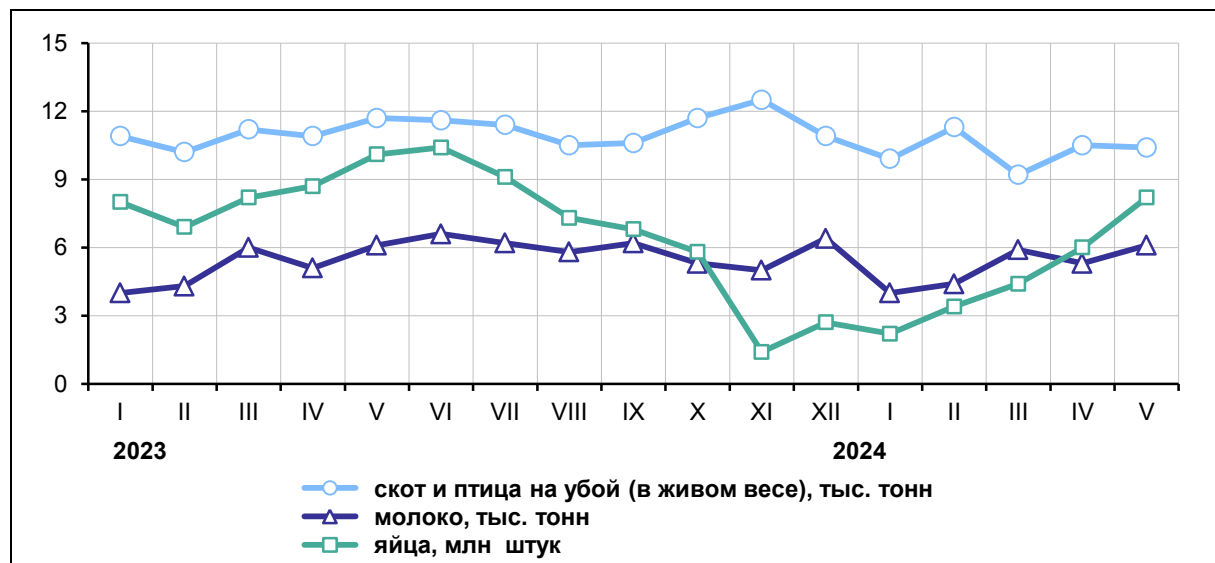

Во всех сельскохозяйственных организациях в январе - мае 2024 года по сравнению с соответствующим периодом 2023 года производство скота и птицы на убой (в живом весе) уменьшилось на 6,9%, молока - увеличилось на 2%.

Производство основных видов скота и птицы на убой сельскохозяйственными организациями представлено в таблице:

	Май 2024			Январь - май 2024		Справочно: январь - май 2023 в % к январю - маю 2022
	тонн	в % к		тонн	в % к январю - маю 2023	
		маю 2023	апрелю 2024			
Скот и птица на убой (в живом весе)	10227,2	88,4	99,9	50520,0	93,1	95,7
в том числе:						
крупный рогатый скот	78,6	103,1	68,9	589,4	104,9	110,0
свиньи	869,2	84,7	99,1	4257,3	93,5	59,0
птица	9274,5	88,6	100,3	45649,1	92,9	101,3

В январе - мае 2024 года **надой молока на одну корову** в крупных, средних и малых сельскохозяйственных организациях составил 2508 килограммов против 2333 килограммов в январе - мае 2023 года, **яйценоскость кур-несушек** - 87 штук яиц против 86 штук годом ранее.

Объем реализации основных сельскохозяйственных продуктов по крупным, средним и малым сельскохозяйственным организациям характеризуется следующими данными:

	Май 2024			Январь - май 2024		Справочно: январь - май 2023 в % к январю - маю 2022
	тонн	в % к		тонн	в % к январю - маю 2023	
		маю 2023	апрелю 2024			
Зерно	1356,4	10,4 р	95,4	3652,8	2,7 р	3,7 р
Картофель	414,4	3,4 р	22,4	4642,1	125,3	139,7
Овощи	1189,9	89,7	119,9	4819,9	97,6	104,8
Скот и птица (в живом весе)	8326,2	82,8	99,7	39572,2	85,9	95,6
Молоко	3081,5	102,4	104,1	15011,2	101,1	100,5

Лесозаготовки

Производство отдельных видов продукции по виду деятельности "Лесозаготовки" в январе - мае 2024 года характеризуется следующими данными:

	Тыс. плотных м ³	В % к январю - маю 2023	Май 2024 в % к	
			маю 2023	апрелю 2024
Лесоматериалы необработанные	588,8	119,3	132,4	157,3

	Тыс. плотных м ³	В % к январю - маю 2023	Май 2024 в % к	
			маю 2023	апрелю 2024
в том числе:				
лесоматериалы хвойных пород	317,0	121,3	136,8	163,1
лесоматериалы лиственных пород, за исключением тропических пород	246,2	116,6	122,5	167,7
древесина топливная	25,6	122,4	171,1	79,4

Рыболовство и рыбоводство

Оборот организаций с основным видом деятельности "Рыболовство и рыбоводство" в январе - мае 2024 года составил 126,1 миллиона рублей, что в действующих ценах на 47% больше, чем в январе - мае предыдущего года.

Производство продукции рыболовства в январе - мае 2024 года характеризуется следующими данными:

	Тонн	В % к январю - маю 2023	Май 2024 в % к	
			маю 2023	апрелю 2024
Рыба пресноводная свежая или охлажденная, не являющаяся продукцией рыбоводства	321,5	100,0	100,0	94,2

Строительство

Объем работ, выполненных по виду экономической деятельности "Строительство", в январе - мае 2024 года составил 14,1 миллиарда рублей, или 141,4% (в сопоставимых ценах) к январю - маю 2023 года.

Динамика объема работ, выполненных по виду экономической деятельности "Строительство", приведена в таблице:

	Млн рублей	В % к	
		соответствующему периоду предыдущего года	предыдущему периоду
2023			
Январь	1174,8	64,8	13,8
Февраль	1367,0	94,9	115,7
Март	1446,3	139,7	105,6
I квартал	3988,1	92,9	24,5
Апрель	2098,7	2,1 р	144,0
Май	2785,7	165,7	131,1
Январь - май	8872,5	126,7	х
Июнь	3453,4	120,0	123,7
II квартал	8337,8	149,9	2,0 р
I полугодие	12325,9	124,8	х
Июль	6334,0	184,8	182,8
Август	4065,4	2,3 р	63,6
Сентябрь	4907,4	111,5	118,0
III квартал	15306,9	159,8	180,0
9 месяцев	27632,8	141,8	х

	Млн рублей	В % к	
		соответствующему периоду предыдущего года	предыдущему периоду
Октябрь	4229,5	80,5	84,7
Ноябрь	4096,4	130,6	96,5
Декабрь	8347,6	89,6	2,0 р
IV квартал	16673,5	94,2	104,5
Год	44306,3	119,8	х
2024			
Январь	1715,9	129,6	20,0
Февраль	1543,4	101,0	90,0
Март	4878,3	3,0 р	3,1 р
I квартал	8137,7	181,3	51,5
Апрель	2989,9	125,9	60,8
Май	2969,8	95,3	99,3
Январь - май	14097,3	141,4	х

Изменение объема работ, выполненных по виду экономической деятельности "Строительство", в процентах к декабрю 2021 года отражено на графике:

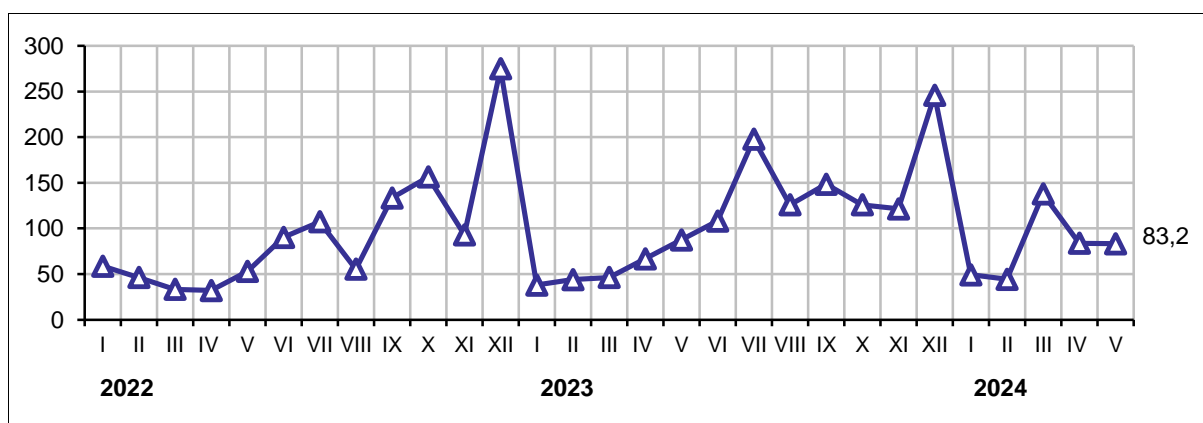

Динамика общего объема **заключенных договоров строительного подряда и прочих заказов (контрактов)** организациями со средней численностью свыше 15 человек, без субъектов малого предпринимательства, приведена в таблице:

(на конец периода)

	Объем заключенных договоров строительного подряда и прочих заказов (контрактов), млн рублей	Обеспеченность строительных организаций договорами и прочими заказами (контрактами), месяцев
2023		
Январь	1984,1	7,6
Февраль	1938,6	6,4
Март	1961,7	6,1
Апрель	1901,4	4,1
Май	1697,3	2,7

	Объем заключенных договоров строительного подряда и прочих заказов (контрактов), млн рублей	Обеспеченность строительных организаций договорами и прочими заказами (контрактами), месяцев
Июнь	1456,4	1,9
Июль	1675,4	1,2
Август	1794,0	2,0
Сентябрь	1823,7	1,7
Октябрь	1821,5	1,9
Ноябрь	1293,3	1,4
Декабрь	634,0	0,3
2024		
Январь	2340,2	6,1
Февраль	2167,9	6,3
Март	2105,2	1,9
Апрель	2107,5	3,2
Май	1711,5	2,6

Жилищное строительство. В январе - мае 2024 года на территории области введено в действие 906 домов (1568 квартир) общей площадью 149,7 тысячи квадратных метров.

Динамика ввода в действие жилых домов (с учетом жилых домов, построенных населением на земельных участках, предназначенных для ведения садоводства) приведена в таблице:

	Квадратных метров общей площади жилых помещений	В % к	
		соответствующему периоду предыдущего года	предыдущему периоду
2023			
Январь	42136	94,4	3,6 р
Февраль	36764	117,4	87,3
Март	40172	122,8	109,3
I квартал	119072	109,6	2,6 р
Апрель	27526	136,8	68,5
Май	20978	108,3	76,2
Январь - май	167576	113,1	х
Июнь	24984	80,0	119,1
II квартал	73488	103,9	61,7
I полугодие	192560	107,3	х
Июль	46680	125,7	186,8
Август	25765	49,0	55,2
Сентябрь	28601	99,2	111,0
III квартал	101046	85,2	137,5

	Квадратных метров общей площади жилых помещений	В % к	
		соответствующему периоду предыдущего года	предыдущему периоду
9 месяцев	293606	98,5	x
Октябрь	18731	68,6	65,5
Ноябрь	22201	3,2 p	118,5
Декабрь	42416	3,6 p	191,1
IV квартал	83348	181,4	82,5
Год	376954	109,6	x
2024			
Январь	46396	110,1	109,4
Февраль	30250	82,3	65,2
Март	21360	53,2	70,6
I квартал	98006	82,3	117,6
Апрель	20907	76,0	97,9
Май	30750	146,6	147,1
Январь - май	149663	89,3	x

Общая площадь жилых помещений в построенных индивидуальными застройщиками жилых домах составила 112,4 тысячи квадратных метров, на 11,2% меньше объема жилья, введенного в январе - мае 2023 года.

Распределение введенного объема жилья по застройщикам в январе - мае представлено на диаграмме:

(в процентах к итогу)

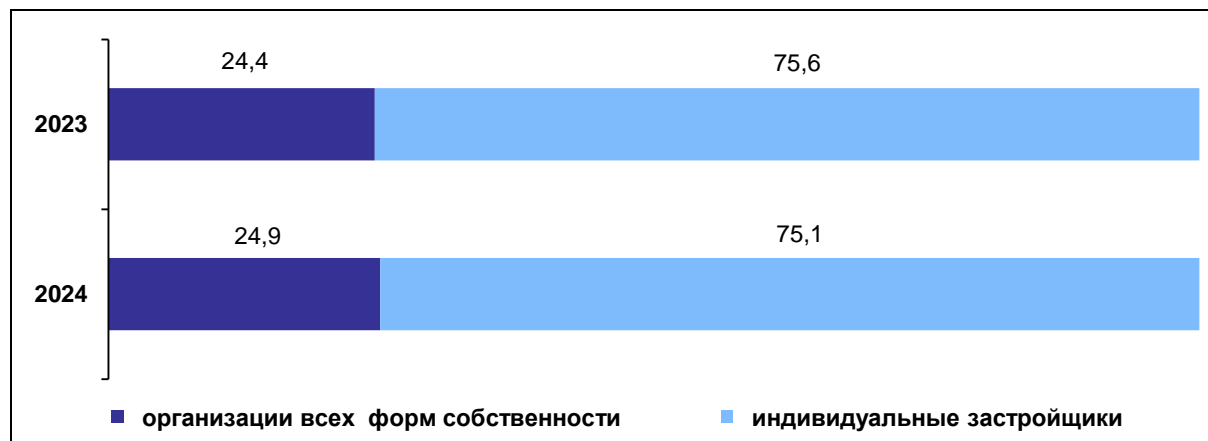

Автомобильный транспорт

Автомобильным транспортом организаций **всех видов экономической деятельности** (со средней численностью свыше 15 человек, без субъектов малого предпринимательства) в январе - мае 2024 года перевезено 4355,2 тысячи тонн грузов, грузооборот составил 319,4 миллиона тонно-километров. Основной объем грузоперевозок (89,3%) выполнен для производственных целей собственным транспортом, на коммерческие перевозки приходилось 465,5 тысячи тонн грузов, или 10,7%.

Динамика перевозок грузов и грузооборота автомобильного транспорта всех видов экономической деятельности (со средней численностью свыше 15 человек, без субъектов малого предпринимательства) показана в таблице:

	Перевозки грузов			Грузооборот		
	тыс. тонн	к соответствующему периоду предыдущего года	к предыдущему периоду	тыс. тонно-километров	к соответствующему периоду предыдущего года	к предыдущему периоду
2023						
Январь	810,5	106,8	113,6	52116,3	103,2	74,9
Февраль	813,7	110,9	100,4	58904,1	115,9	113,0
Март	892,5	104,4	109,7	67101,2	123,0	113,9
I квартал	2516,7	107,2	125,2	178121,7	114,3	88,8
Апрель	634,4	122,3	71,1	68492,3	120,8	102,1
Май	708,0	113,5	111,6	68257,5	121,0	99,7
Январь - май	3859,0	110,6	х	314871,5	117,1	х
Июнь	901,0	112,3	127,3	74422,4	119,9	109,0
II квартал	2243,4	115,4	89,1	211172,2	120,6	118,6
I полугодие	4760,0	110,9	х	389293,9	117,6	х
Июль	880,0	109,4	97,7	69557,2	108,7	93,5
Август	888,2	104,3	100,9	75350,1	109,2	108,3
Сентябрь	764,2	96,5	86,0	69391,6	98,0	92,1
III квартал	2532,4	103,4	112,9	214298,9	105,1	101,5
9 месяцев	7292,4	108,2	х	603592,8	112,9	х
Октябрь	741,4	107,3	97,0	68159,7	100,4	98,2
Ноябрь	653,0	107,8	88,1	69920,6	110,7	102,6
Декабрь	789,7	110,7	120,9	68026,4	97,8	97,3
IV квартал	2184,1	108,7	86,2	206106,8	102,7	96,2
Год	9476,5	108,3	х	809699,6	110,1	х
2024						
Январь	892,2	110,1	113,0	51282,7	98,4	75,4
Февраль	947,5	116,5	106,2	59404,7	100,8	115,8
Март	1030,7	115,5	108,8	67279,6	100,3	113,3
I квартал	2870,4	114,1	131,4	177967,0	99,9	86,3
Апрель	685,4	108,0	66,5	69867,4	102,0	103,8
Май	799,3	112,9	116,6	71575,6	104,9	102,4
Январь - май	4355,2	112,9	х	319410,1	101,4	х

Изменение грузооборота в процентах к декабрю 2021 года представлено на графике:

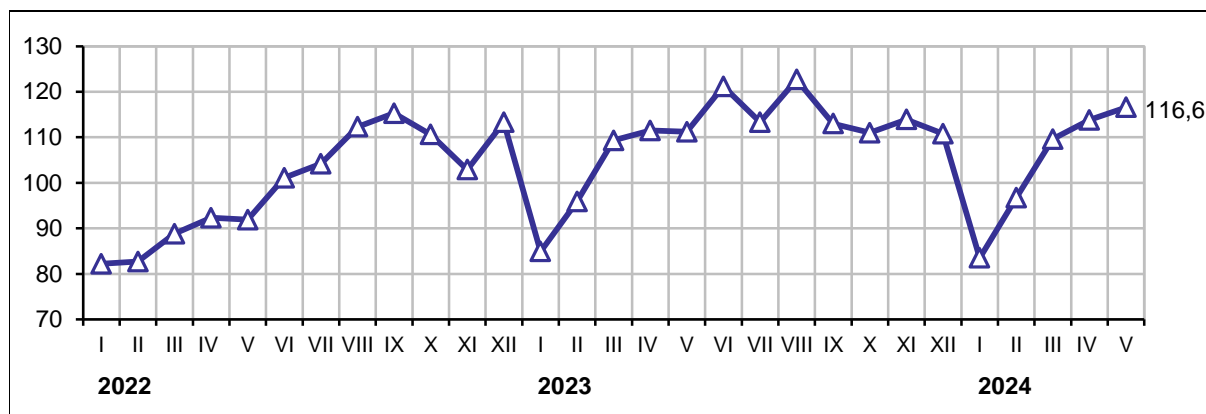

В январе - мае 2024 года автобусами всех видов сообщения **перевезено** 13,8 миллиона **пассажиров**, на 2,2% больше аналогичного периода 2023 года, **пассажирооборот** составил 104,8 миллиона пассажиро-километров, больше - на 2,7%.

Динамика перевозок пассажиров и пассажирооборота автобусов всех видов сообщения представлена в таблице:

	Перевозки пассажиров			Пассажирооборот		
	тыс. человек	к соответствующему периоду предыдущего года	к предыдущему периоду	тыс. пассажиро-километров	к соответствующему периоду предыдущего года	к предыдущему периоду
2023						
Январь	2304,7	105,9	77,5	17946,2	95,4	85,0
Февраль	2309,7	91,7	100,2	17845,7	103,6	99,4
Март	2957,8	104,4	128,1	21808,6	100,5	122,2
I квартал	7572,1	100,6	81,7	57600,5	99,8	84,6
Апрель	3056,9	95,2	103,4	21125,4	93,7	96,9
Май	2849,7	105,6	93,2	23291,2	101,5	110,3
Январь - май	13478,7	100,3	x	102017,1	98,9	x
Июнь	2752,2	98,3	96,6	23350,4	103,1	100,3
II квартал	8658,8	99,4	114,3	67767,0	99,5	117,7
I полугодие	16230,9	99,9	x	125367,5	99,6	x
Июль	2596,7	100,1	94,3	23405,8	102,8	100,2
Август	2651,4	97,5	102,1	22898,9	97,3	97,8
Сентябрь	3128,4	105,6	118,0	24570,4	107,8	107,3
III квартал	8376,5	101,2	96,7	70875,1	102,6	104,6
9 месяцев	24607,4	100,4	x	196242,6	100,7	x
Октябрь	3231,1	97,8	103,3	24042,1	94,5	97,8
Ноябрь	3015,5	100,8	93,3	22032,1	102,5	91,6
Декабрь	3015,0	101,4	99,98	21703,0	102,8	98,5
IV квартал	9261,6	99,9	110,6	67777,2	99,6	95,6
Год	33868,9	100,2	x	264019,7	100,4	x

	Перевозки пассажиров			Пассажирооборот		
	тыс. человек	к соответствующему периоду предыдущего года	к предыдущему периоду	тыс. пассажиро-километров	к соответствующему периоду предыдущего года	к предыдущему периоду
2024						
Январь	2246,3	97,5	74,5	17967,1	100,1	82,8
Февраль	2697,5	116,8	120,1	19882,5	111,4	110,7
Март	2958,4	100,0	109,7	21636,7	99,2	108,8
I квартал	7902,3	104,4	85,3	59486,3	103,3	87,8
Апрель ¹⁾	2914,1	95,3	98,5	22074,5	104,5	102,0
Май	2958,6	103,8	101,5	23236,9	99,8	105,3
Январь - май	13774,9	102,2	x	104797,6	102,7	x

¹⁾ Данные изменены за счет уточнения респондентами ранее предоставленной оперативной информации.

Изменение пассажирооборота автобусов всех видов сообщения в процентах к декабрю 2021 года отражено на графике:

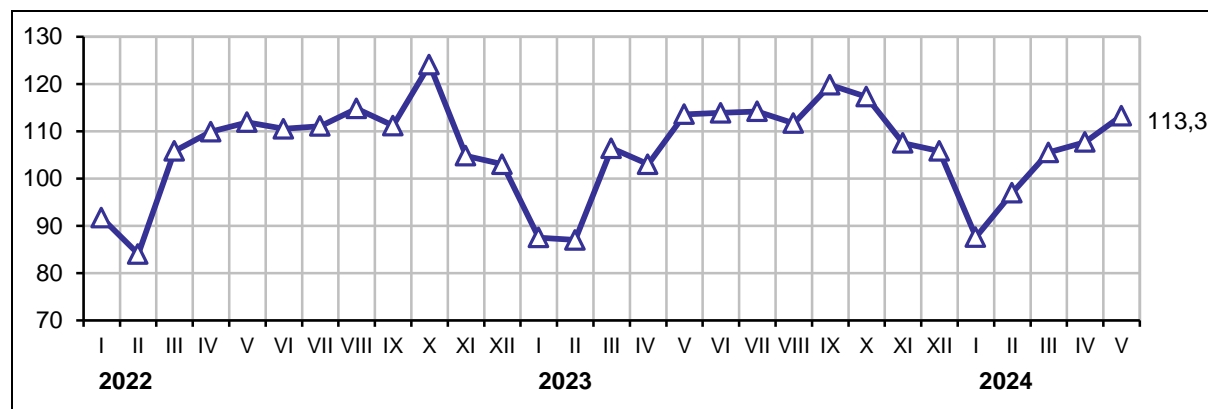

III. РЫНКИ ТОВАРОВ И УСЛУГ

Розничная торговля

Оборот розничной торговли в мае 2024 года составил 15,4 миллиарда рублей, или 107,5% (в сопоставимых ценах) к соответствующему месяцу предыдущего года, в январе - мае 2024 года - 69,6 миллиарда рублей, или 105,9% к январю - маю 2023 года.

Динамика оборота **розничной торговли** приведена в таблице:

	Млн рублей	В % к ¹⁾	
		соответствующему периоду предыдущего года	предыдущему периоду
2023			
Январь	11787,1	98,1	75,7
Февраль	11456,9	98,1	96,8

	Млн рублей	В % к ¹⁾	
		соответствующему периоду предыдущего года	предыдущему периоду
Март	12329,5	97,7	107,6
I квартал	35573,5	98,0	84,3
Апрель	12642,1	104,9	102,8
Май	13349,7	105,3	105,7
Январь - май	61565,2	101,0	x
Июнь	13793,3	104,3	103,2
II квартал	39785,0	104,6	111,9
I полугодие	75358,5	101,6	x
Июль	14410,1	102,2	104,0
Август	14745,8	103,5	101,5
Сентябрь	14039,4	103,9	94,8
III квартал	43195,3	103,0	107,2
9 месяцев	118553,8	102,2	x
Октябрь	14311,2	104,9	101,2
Ноябрь	14194,8	103,5	97,9
Декабрь	17417,4	106,0	121,2
IV квартал	45923,5	104,7	103,6
Год	164477,3	102,9	x
2024			
Январь	12907,4	103,1	73,6
Февраль	12927,4	106,0	99,5
Март	13885,0	105,8	107,4
I квартал	39719,8	105,0	93,6
Апрель	14457,5	106,9	103,8
Май	15426,1	107,5	106,7
Январь - май	69603,3	105,9	x

¹⁾ В сопоставимых ценах.

В январе - мае 2024 года оборот розничной торговли на 98,8% формировался торговыми организациями и индивидуальными предпринимателями, осуществляющими деятельность вне рынка, доля розничных рынков и ярмарок составляла 1,2%, в январе - мае 2023 года - 98,6% и 1,4% соответственно.

Оборот розничной торговли торгующих организаций и продажа товаров на розничных рынках и ярмарках в январе - мае 2024 года представлены ниже:

	Млн рублей	В % к		Май 2024 в % к ¹⁾		Справочно: январь - май 2023 в % к	
		январю - маю 2023 ¹⁾	итогу	маю 2023	апрелю 2024	январю - маю 2022 ¹⁾	итогу
Всего	69603,3	105,9	100	107,5	106,7	101,0	100
в том числе:							
оборот розничной торговли торгующих организаций и индивидуальных предпринимателей вне рынка	68743,0	106,1	98,8	107,7	106,8	101,3	98,6
продажа товаров на розничных рынках и ярмарках	860,3	92,9	1,2	91,8	99,8	85,1	1,4

¹⁾ В сопоставимых ценах.

Структура формирования оборота розничной торговли по хозяйствующим субъектам в январе - мае представлена на диаграмме:

(в процентах к итогу)

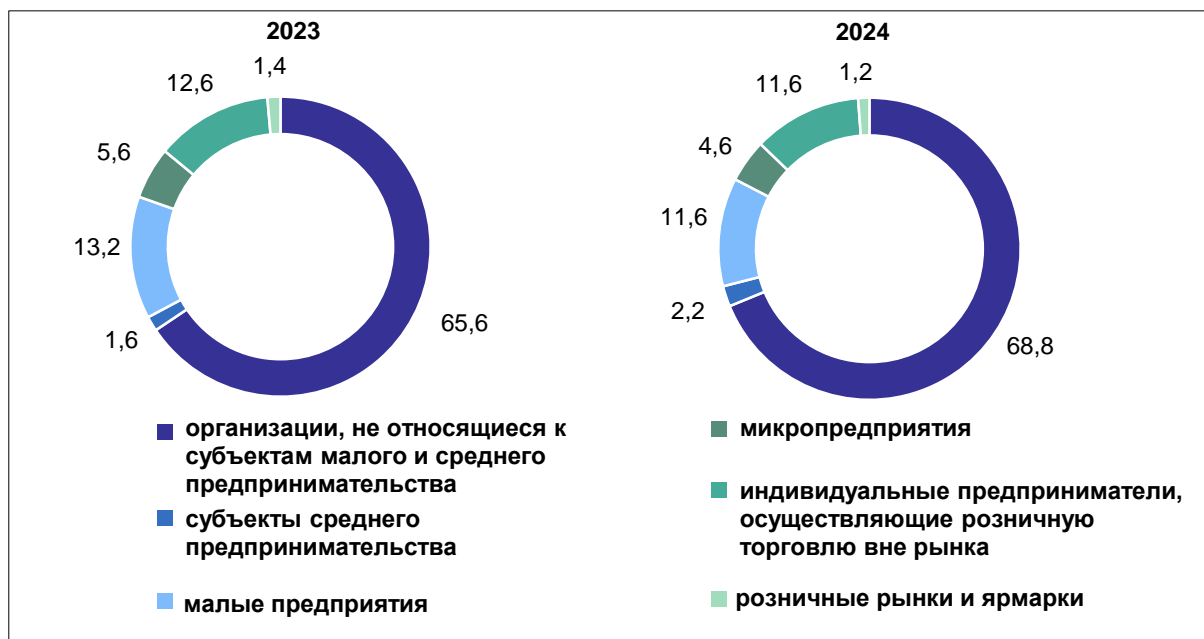

В январе - мае 2024 года в структуре оборота розничной торговли удельный вес **пищевых продуктов, включая напитки, и табачных изделий** составил 52,2%, **непродовольственных товаров** - 47,8%, в январе - мае 2023 года - 51,9% и 48,1% соответственно.

Динамика оборота розничной торговли пищевыми продуктами, включая напитки, и табачными изделиями и непродовольственными товарами приведена в таблице:

	Пищевые продукты, включая напитки, и табачные изделия			Непродовольственные товары		
	млн рублей	в % к ¹⁾		млн рублей	в % к ¹⁾	
		соответствующему периоду предыдущего года	предыдущему периоду		соответствующему периоду предыдущего года	предыдущему периоду
2023						
Январь	6076,0	98,2	73,9	5711,1	98,0	77,6
Февраль	5927,8	98,2	97,3	5529,1	98,0	96,2
Март	6439,3	98,3	108,9	5890,3	97,0	106,1
I квартал	18443,0	98,2	84,2	17130,4	97,7	84,6
Апрель	6548,9	106,2	102,4	6093,2	103,5	103,2
Май	6947,2	106,1	106,6	6402,5	104,5	104,7
Январь - май	31939,1	101,6	х	29626,2	100,3	х
Июнь	7143,7	105,7	103,1	6649,6	102,7	103,2
II квартал	20639,7	105,7	113,1	19145,3	103,3	110,4
I полугодие	39082,8	102,4	х	36275,7	100,8	х
Июль	7384,0	102,6	102,7	7026,1	101,7	105,4
Август	7410,6	103,1	99,7	7335,1	104,0	103,4
Сентябрь	7003,7	103,4	93,9	7035,7	104,3	95,6
III квартал	21798,3	102,7	104,5	21397,0	103,2	110,0
9 месяцев	60881,1	102,6	х	57672,7	101,7	х
Октябрь	7238,7	104,2	102,3	7072,5	105,6	100,1
Ноябрь	7400,2	104,9	100,1	6794,6	102,0	95,7
Декабрь	9332,7	108,2	124,4	8084,7	103,6	117,6
IV квартал	23971,7	105,7	106,2	21951,8	103,7	100,9
Год	84852,8	103,5	х	79624,5	102,3	х
2024						
Январь	6767,9	104,9	71,7	6139,5	101,2	75,8
Февраль	6668,5	105,2	97,6	6258,9	106,9	101,5
Март	7324,6	106,0	109,8	6560,4	105,7	104,9
I квартал	20761,0	105,4	93,8	18958,8	104,6	93,3
Апрель	7474,3	105,4	101,8	6983,2	108,6	106,1
Май	8094,9	107,3	108,5	7331,2	107,7	103,9
Январь - май	36330,1	105,8	х	33273,2	106,1	х

¹⁾ В сопоставимых ценах.

Динамика оборота розничной торговли пищевыми продуктами, включая напитки, и табачными изделиями и непродовольственными товарами в процентах к декабрю 2021 года представлена на графике:

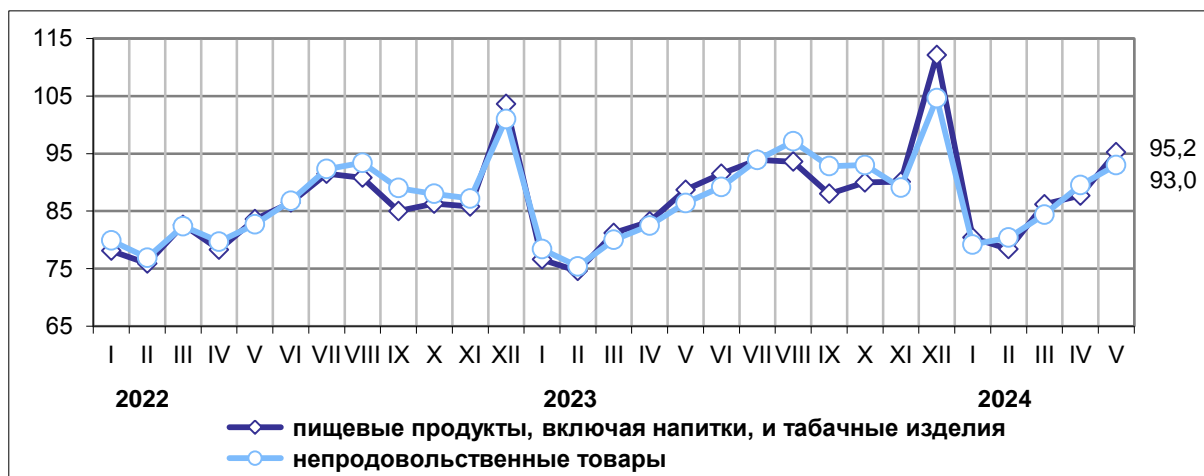

Товарные запасы в крупных, средних и малых организациях розничной торговли отражены в таблице:

(на конец месяца)

	Товарные запасы, млн рублей	Обеспеченность запасами, в днях торговли
2023		
Январь	8081,1	35
Февраль	8078,7	33
Март	8159,5	33
Апрель	8204,0	32
Май	8168,5	31
Июнь	8319,6	30
Июль	8500,3	29
Август	8591,0	29
Сентябрь	8728,4	31
Октябрь	8867,0	32
Ноябрь	9303,8	33
Декабрь	9503,2	29
2024		
Январь	8927,6	35
Февраль	9152,8	34
Март	9222,8	33
Апрель	9284,2	32
Май	9407,2	31

Изменение продажи и запасов основных продуктов питания и непродовольственных товаров в организациях розничной торговли со средней

численностью свыше 15 человек, без субъектов малого предпринимательства ¹⁾, представлено ниже:

	Продано в мае 2024 в % к апрелю 2024 ²⁾	Запасы на 1 июня 2024 в % к запасам на 1 мая 2024 ²⁾	Обеспеченность запасами, в днях торговли	
			на 1 июня 2024	на 1 мая 2024
Мясо и мясные продукты	109,8	104,0	7	7
из них:				
мясо животных	102,1	104,7	7	7
мясо домашней птицы	107,6	117,8	3	2
продукты из мяса и мяса птицы	114,5	106,0	7	8
консервы из мяса и мяса птицы	95,6	91,3	47	49
Рыба и морепродукты	94,3	100,2	23	21
из них консервы из рыбы и морепродуктов	97,3	101,1	41	39
Пищевые масла и жиры	105,3	99,3	12	13
из них:				
животные масла и жиры	104,3	100,4	7	8
растительные масла	98,8	94,3	24	25
маргариновая продукция	98,7	102,8	14	14
Молочные продукты	106,6	103,1	9	10
из них:				
молоко питьевое	106,1	104,8	5	6
молочные напитки	134,1	111,9	3	4
сыры жирные	103,5	95,4	11	12
консервы молочные сухие, сублимированные	104,4	101,2	58	60
Яйца	109,5	77,3	4	5
Сахар	102,0	110,9	12	11
Кондитерские изделия	105,2	102,0	26	27
Чай, кофе, какао	102,5	103,2	39	39
из них чай	104,9	105,3	34	33
Соль	104,9	95,4	17	19
Мука	90,9	78,5	17	19
Крупа	95,2	96,9	20	20
Макаронные изделия	100,2	102,5	25	24
Хлеб и хлебобулочные изделия	108,6	75,7	3	5
Свежий картофель	123,0	93,3	4	6
Свежие овощи	118,5	105,3	3	3
Свежие фрукты	101,6	97,6	3	3
Безалкогольные напитки	132,6	94,4	13	18
Табачные изделия	113,3	103,8	25	27
Туалетное и хозяйственное мыло	109,7	94,1	63	73
Косметические и парфюмерные товары, кроме мыла	107,4	99,1	108	117
Мебель	127,1	97,3	44	57
Бытовые электротовары	99,7	100,5	73	73
из них:				
холодильники и морозильники	101,6	104,6	50	49

	Продано в мае 2024 в % к апрелю 2024 ²⁾	Запасы на 1 июня 2024 в % к запасам на 1 мая 2024 ²⁾	Обеспеченность запасами, в днях торговли	
			на 1 июня 2024	на 1 мая 2024
стиральные машины	94,3	102,9	45	41
Аудио- и видеоаппаратура	91,1	99,7	96	87
из них:				
аудиоаппаратура	108,2	98,6	73	80
телевизоры	82,9	100,2	117	97
Спортивное оборудование и спортивные товары	147,9	89,6	62	103
Компьютеры	82,5	103,1	85	68
Мобильные телефоны	99,9	99,4	64	64
Велосипеды	162,1	97,4	40	97
Мужская, женская и детская одежда	111,5	84,1	29	39
Обувь	111,7	94,2	73	84
Строительные материалы	108,3	116,5	52	48
Лекарственные средства	99,5	101,6	51	50
Изделия, применяемые в медицинских целях, ортопедические изделия	94,9	102,8	92	85
Автомобильные детали, узлы и принадлежности	91,1	101,0	74	67

¹⁾ В сопоставимых ценах.

²⁾ Официальная статистическая информация об изменении продаж и запасов бензинов автомобильных не публикуется на основании решения Правительства Российской Федерации, принятого в соответствии с частью 10 статьи 5 Федерального закона от 29.11.2007 г. № 282-ФЗ "Об официальном статистическом учете и системе государственной статистики в Российской Федерации".

В мае 2024 года объемы продаж через Интернет по крупным и средним торгующим организациям уменьшились по сравнению с апрелем 2024 года на 0,04% (в сопоставимых ценах), с маем 2023 года - увеличились на 63%.

Доля онлайн-продаж в общем обороте розничной торговли этих организаций увеличилась до 9,1% против 5,7% в мае 2023 года.

Рестораны, кафе и бары

Оборот общественного питания в мае 2024 года составил 579 миллионов рублей, или 100,2% (в сопоставимых ценах) к соответствующему месяцу предыдущего года, в январе - мае 2024 года - 2627,9 миллиона рублей, или 100,2% к январю - маю 2023 года.

Динамика оборота общественного питания представлена в таблице:

	Млн рублей	В % к ¹⁾	
		соответствующему периоду предыдущего года	предыдущему периоду
2023			
Январь	454,8	98,3	86,7

	Млн рублей	В % к ¹⁾	
		соответствующему периоду предыдущего года	предыдущему периоду
Февраль	438,7	90,8	91,7
Март	471,3	88,0	107,2
I квартал	1364,8	92,1	85,9
Апрель	491,6	102,0	103,8
Май	525,2	102,7	106,6
Январь - май	2381,6	96,2	x
Июнь	539,5	106,8	102,4
II квартал	1556,3	103,9	111,2
I полугодие	2921,2	98,0	x
Июль	565,3	98,4	102,6
Август	581,8	98,2	101,0
Сентябрь	564,6	98,7	96,4
III квартал	1711,8	98,4	105,9
9 месяцев	4633,0	98,2	x
Октябрь	580,7	101,7	102,1
Ноябрь	578,6	102,3	99,3
Декабрь	665,3	111,4	113,9
IV квартал	1824,6	105,3	104,1
Год	6457,6	100,1	x
2024			
Январь	509,0	98,2	76,4
Февраль	486,7	102,2	95,5
Март	516,5	100,2	105,0
I квартал	1512,2	100,2	98,2
Апрель	536,7	100,1	103,8
Май	579,0	100,2	106,7
Январь - май	2627,9	100,2	x

¹⁾ В сопоставимых ценах.

Структура формирования оборота общественного питания в январе - мае представлена на диаграмме:

(в процентах к итогу)

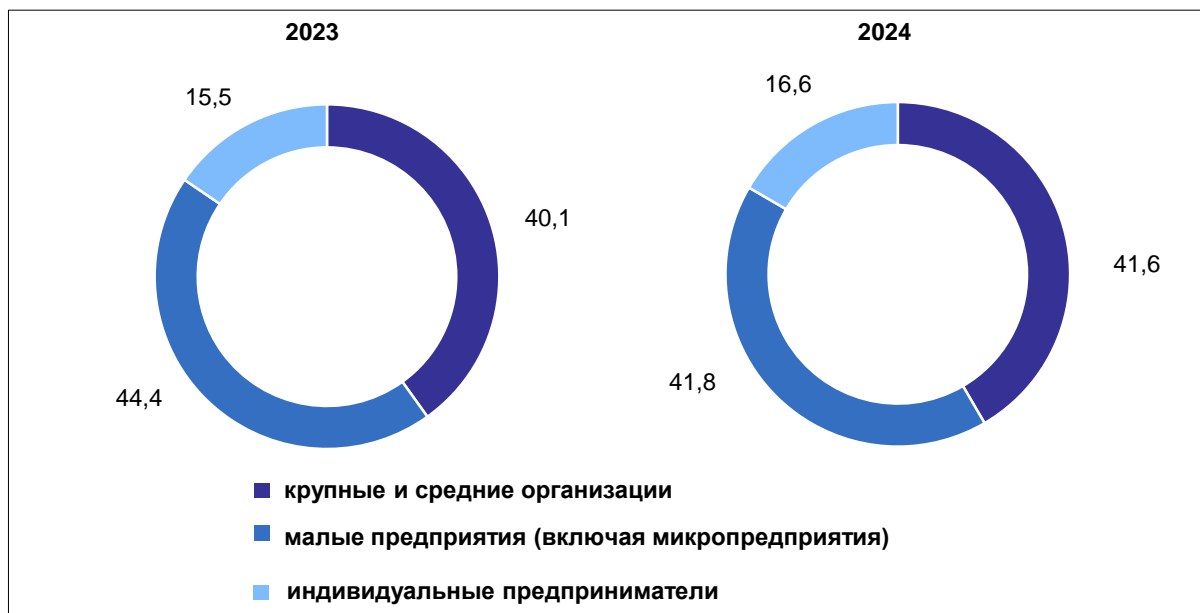

Рынок платных услуг населению

В мае 2024 года, по оперативным данным, населению было оказано **платных услуг** на 3,9 миллиарда рублей, или 103,1% (в сопоставимых ценах) к соответствующему периоду предыдущего года, в январе - мае 2024 года - на 18,4 миллиарда рублей, или 100,8%.

Динамика объема **платных услуг населению** представлена ниже:

	Млн рублей	В % к ¹⁾	
		соответствующему периоду предыдущего года	предыдущему периоду
2023 ²⁾			
Январь	3267,8	102,1	97,6
Февраль	3256,5	101,5	99,4
Март	3486,1	99,0	106,3
I квартал	10010,4	100,8	100,2
Апрель	3530,2	101,6	100,0
Май	3515,9	99,4	97,8
Январь - май	17056,5	100,7	х
Июнь	3519,4	99,5	99,4
II квартал	10565,5	100,2	102,0
I полугодие	20575,9	100,5	х
Июль	3469,6	99,4	97,7
Август	3410,3	98,9	100,0
Сентябрь	3380,1	101,4	98,7
III квартал	10260,0	99,8	95,9
9 месяцев	30835,9	100,3	х
Октябрь	3467,6	100,3	101,9
Ноябрь	3512,9	99,3	100,9

	Млн рублей	В % к ¹⁾	
		соответствующему периоду предыдущего года	предыдущему периоду
Декабрь	3602,6	101,4	102,5
IV квартал	10583,1	100,3	102,1
Год	41419,0	100,3	х
2024			
Январь ²⁾	3491,7	99,8	95,9
Февраль ²⁾	3604,5	103,4	102,2
Март ²⁾	3713,4	99,3	102,1
I квартал ²⁾	10809,6	100,9	100,1
Апрель ³⁾	3764,7	99,3	100,7
Май	3874,1	103,1	101,6
Январь - май	18448,4	100,8	х

¹⁾ В сопоставимых ценах.

²⁾ Данные уточнены в соответствии с Официальной статистической методологией формирования официальной статистической информации об объеме платных услуг населению, утвержденной приказом Росстата от 20.12.2023 № 668.

³⁾ Данные изменены в связи с уточнением респондентами ранее предоставленных оперативных данных.

Объем оказанных платных услуг населению в январе - мае 2024 года **по видам** приведен в таблице:

	Млн рублей	В % к		Май 2024 в % к ¹⁾	
		январю - маю 2023 ¹⁾	итогу	маю 2023	апрелю 2024
Платные услуги	18448,4	100,8	100	103,1	101,6
в том числе:					
бытовые	1743,3	100,5	9,4	100,1	95,0
транспортные	1724,4	99,4	9,3	111,7	115,7
почтовой связи и курьерские	61,5	97,1	0,3	103,9	96,9
из них курьерской доставки	11,8	117,5	0,1	137,3	97,9
телекоммуникационные	2095,3	99,4	11,4	94,7	97,9
жилищные	1631,3	101,9	8,8	106,4	100,3
коммунальные	5355,8	103,6	29,0	103,6	98,8
культуры	257,0	106,3	1,4	124,8	154,5
туристские	113,1	110,1	0,6	106,7	94,8
гостиниц и аналогичных средств размещения	398,9	103,1	2,2	98,1	102,7
физической культуры и спорта	186,9	97,5	1,0	114,1	83,4
из них фитнес-центров и спортивных клубов	60,6	129,3	0,3	139,0	75,5
медицинские	2175,7	97,6	11,8	102,4	101,5
специализированных коллек- тивных средств размещения	629,0	102,8	3,4	100,0	101,7

	Млн рублей	В % к		Май 2024 в % к ¹⁾	
		январю - маю 2023 ¹⁾	итогу	маю 2023	апрелю 2024
из них санаторно-курортных организаций	472,4	91,3	2,6	91,7	102,5
ветеринарные	68,6	100,6	0,4	105,8	96,5
юридические	153,7	96,5	0,8	98,4	100,0
системы образования	953,6	93,9	5,2	98,5	96,7
услуги, предоставляемые гражданам пожилого возраста и инвалидам	195,7	101,1	1,1	100,3	97,4
прочие платные услуги	704,5	98,4	3,8	104,8	114,1
из них электронные услуги и сервисы в области инфор- мационно-коммуникационных технологий ²⁾	31,0	131,9	0,2	117,0	83,5

¹⁾ В сопоставимых ценах.

²⁾ Включают платные подписки на онлайн-кинотеатры и игровые сервисы, пользование услугами облачных хранилищ данных.

Изменения объема платных услуг населению, цен и тарифов на них в процентах к соответствующему месяцу предыдущего года отражены на диаграмме:

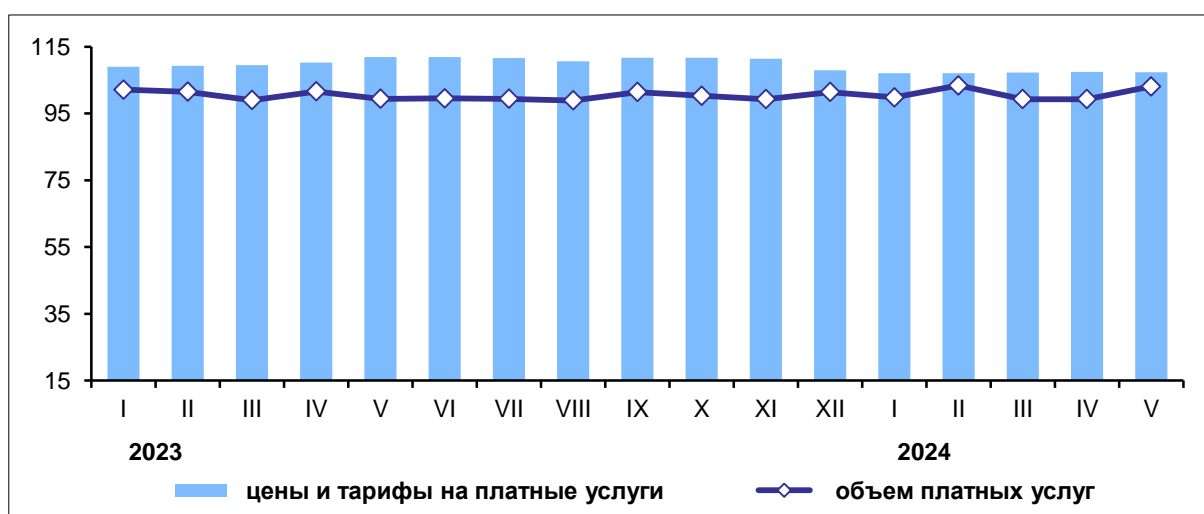

Объем **бытовых услуг населению** в январе - мае 2024 года по видам приведен в таблице:

	Млн рублей	В % к		Май 2024 в % к ¹⁾	
		январю - маю 2023 ¹⁾	итогу	маю 2023	апрелю 2024
Бытовые услуги	1743,3	100,5	100	100,1	95,0
в том числе:					
ремонт, окраска и пошив обуви	14,9	96,3	0,9	90,9	97,0

	Млн рублей	В % к		Май 2024 в % к ¹⁾	
		январю - маю 2023 ¹⁾	итогу	маю 2023	апрелю 2024
ремонт и пошив швейных, меховых и кожаных изделий, головных уборов и изделий текстильной галантереи, ремонт, пошив и вязание трикотажных изделий	41,7	100,1	2,4	100,0	97,5
ремонт и техническое обслужи- вание бытовой радиоэлектрон- ной аппаратуры, бытовых машин и приборов, ремонт и изготовление металлоизделий	50,0	98,4	2,9	106,1	89,2
техобслуживание и ремонт транспортных средств, машин и оборудования	640,8	94,8	36,8	89,6	93,8
изготовление и ремонт мебели	71,1	92,7	4,1	94,0	100,0
химическая чистка и крашение, услуги прачечных	13,5	96,9	0,8	99,4	84,6
ремонт и строительство жилья и других построек	458,8	108,9	26,3	109,1	84,8
услуги фотоателье	23,5	116,1	1,3	127,0	134,1
услуги саун, бань и душевых	40,7	106,0	2,3	107,9	85,1
парикмахерские и косметические услуги	155,6	106,9	8,9	115,8	108,6
услуги по аренде, лизингу и прокату	12,8	98,2	0,7	91,7	99,0
из них услуги по аренде и лизингу транспортных средств, включая каршеринг	0,8	135,9	0,0	112,8	112,5
ритуальные услуги	119,2	93,2	6,8	90,6	104,9
прочие бытовые услуги	100,6	107,6	5,8	117,0	117,5

¹⁾ В сопоставимых ценах.

Оптовая торговля

Оборот оптовой торговли в мае 2024 года составил 19,8 миллиарда рублей, или 114,7% (в сопоставимых ценах) к соответствующему месяцу предыдущего года, в январе - мае 2024 года - 94,5 миллиарда рублей, или 111,1% к январю - маю 2023 года. На долю субъектов малого предпринимательства приходилось 29,6% оборота оптовой торговли.

Динамика оборота оптовой торговли характеризуется следующими данными:

	Оборот оптовой торговли			в том числе организаций оптовой торговли		
	млн рублей	в % к ¹⁾		млн рублей	в % к ¹⁾	
		соответствующему периоду предыдущего года	предыдущему периоду		соответствующему периоду предыдущего года	предыдущему периоду
2023						
Январь	14642,9	144,0	73,8	11502,2	134,4	75,7
Февраль	12646,9	100,7	86,1	10780,3	105,2	93,4
Март	18422,4	122,8	144,8	15199,8	118,7	140,2
I квартал	45712,1	121,2	85,1	37482,3	118,6	87,2
Апрель	17141,6	112,9	85,4	14119,0	107,0	85,2
Май	18315,5	127,8	96,7	14835,9	118,9	95,1
Январь - май	81169,3	120,7	х	66437,2	116,0	х
Июнь	19139,2	120,3	102,2	15561,7	111,1	102,6
II квартал	54596,4	120,0	101,1	44516,6	112,0	100,5
I полугодие	100308,5	120,6	х	81998,9	115,1	х
Июль	18936,8	103,3	98,3	15731,3	99,3	100,4
Август	19095,2	92,3	101,4	15430,1	86,1	98,7
Сентябрь	19703,7	91,4	106,1	15976,7	85,4	106,5
III квартал	57735,6	95,6	101,6	47138,1	90,1	101,7
9 месяцев	158044,1	111,5	х	129137,0	105,9	х
Октябрь	19527,0	97,3	102,6	15929,6	95,1	103,2
Ноябрь	20086,9	108,0	106,4	15759,0	105,2	102,3
Декабрь	22157,3	102,8	114,7	17099,0	103,7	112,9
IV квартал	61771,3	102,6	117,2	48787,6	101,3	113,3
Год	219815,4	109,3	х	177924,6	104,8	х
2024						
Январь ²⁾	14177,0	89,6	64,3	11586,0	93,2	68,1
Февраль ²⁾	17700,3	128,0	123,0	14053,4	119,2	119,5
Март ²⁾	21860,8	108,5	122,8	17115,6	103,0	121,1
I квартал ²⁾	53738,1	107,9	89,7	42755,0	104,6	90,4
Апрель ²⁾	21020,6	116,3	91,5	16291,3	109,5	90,6
Май	19778,8	114,7	95,4	15265,0	109,3	95,0
Январь - май	94537,5	111,1	х	74311,3	106,7	х

¹⁾ В сопоставимых ценах.

²⁾ Данные уточнены по итогам ежеквартального обследования предприятий и организаций, средняя численность работников которых не превышает 15 человек, не относящихся к субъектам малого предпринимательства. Кроме того учтены изменения, внесенные респондентами в ранее предоставленные оперативные данные.

В январе - мае 2024 года оборот оптовой торговли на 78,6% формировался организациями оптовой торговли, оборот которых составил 74,3 миллиарда рублей, или 106,7% в сопоставимых ценах к январю - маю 2023 года.

Структура оборота оптовой торговли по видам деятельности организаций оптовой торговли (без субъектов малого предпринимательства и организаций со средней численностью работников до 15 человек, не являющихся субъектами малого предпринимательства), характеризуется следующими данными:

(в фактических ценах; в процентах к итогу)

	Май 2024	Справочно: май 2023
Организации, осуществлявшие торговлю оптовую, включая торговлю через агентов, кроме торговли автотранспортными средствами и мотоциклами	100	100
в том числе:		
пищевые продукты, напитки и табачные изделия	44,8	41,9
из них табачные изделия	7,8	... ¹⁾
непродовольственные потребительские товары	42,1	45,3
из них фармацевтическая продукция и изделия, применяемые в медицинских целях	5,7	... ¹⁾
машины и оборудование	3,0	4,6
несельскохозяйственные промежуточные продукты, отходы и лом	6,5	6,9

¹⁾ Данные не публикуются в целях обеспечения конфиденциальности первичных статистических данных, полученных от организаций, в соответствии с Федеральным законом от 29.11.07 № 282-ФЗ «Об официальном статистическом учете и системе государственной статистики в Российской Федерации» (п.5, ст.4; ч.1,ст.9).

Изменения объемов продажи продукции оптовой торговли в целом и организациями оптовой торговли в процентах к декабрю 2021 года представлены на графике:



Структура формирования оборота оптовой торговли в январе - мае представлена на диаграмме:

(в процентах к итогу)

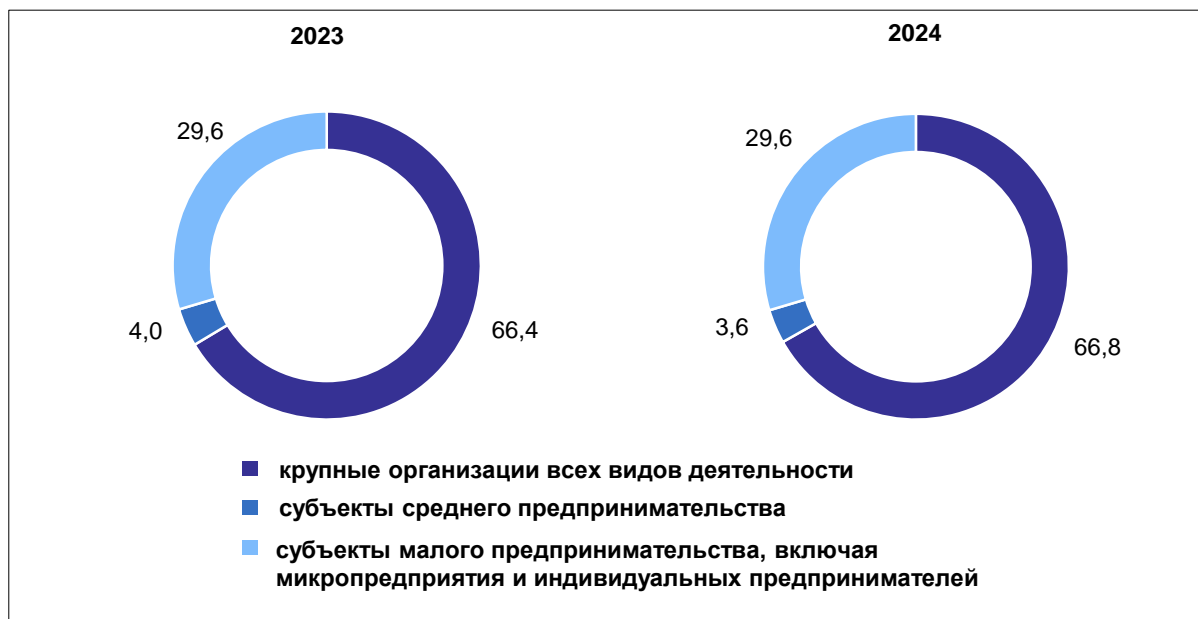

Продажа отдельных видов продукции (товаров) организациями оптовой торговли (по организациям со средней численностью работников свыше 15 человек, без субъектов малого предпринимательства) приведена в таблице:

	Январь - май 2024, тонн	В % к ¹⁾ январю - маю 2023	Май 2024 в % к ¹⁾	
			маю 2023	апрелю 2024
Продукция производственно-технического назначения				
Удобрения минеральные или химические, тыс. тонн	105,5	142,2	173,9	57,9
Пищевые продукты, включая напитки, и табачные изделия				
Мясо и мясо птицы, кроме субпродуктов	1073,5	98,4	95,2	113,3
Мясо птицы охлажденное, в том числе для детского питания	388,4	82,4	96,7	107,1
Мясо сельскохозяйственной птицы замороженное, в том числе для детского питания	169,9	96,2	81,6	100,3
Изделия колбасные	493,5	89,2	90,6	116,7
Консервы мясные, тыс. усл. банок	350,0	109,9	107,1	117,3
Масло сливочное, пасты масляные, масло топленое	1361,8	162,5	90,4	118,1
Молоко, кроме сырого	5147,5	99,2	53,9	67,4
Сыры	396,2	3,7 р	172,6	145,8
Маргарин	29,2	96,1	69,8	98,5
Масла растительные	77,4	64,4	64,1	110,3

	Январь - май 2024, тонн	В % к ¹⁾ январю - маю 2023	Май 2024 в % к ¹⁾	
			маю 2023	апрелю 2024
Сахар белый свекловичный или тростниковый в твердом состоянии без вкусоароматических или красящих добавок, тыс. тонн	180,2	106,2	83,8	79,6
Кондитерские изделия	1389,9	2,2 р	4,8 р	2,4 р
Хлеб и хлебобулочные изделия	1829,7	8,3 р	10,2 р	114,2
Рыба и продукты рыбные переработанные (без рыбных консервов)	602,7	151,4	160,9	90,1
Консервы рыбные, тыс. усл. банок	53,3	82,8	68,0	60,4
Мука	1112,2	33,1	24,3	105,0
Изделия макаронные и аналогичные мучные изделия	102,8	58,0	38,6	88,8
Крупа	6307,2	2,5 р	77,7	55,4
Соль пищевая	2270,8	87,6	58,1	102,4
Продукция соковая из фруктов и овощей, тыс. усл. банок	322,0	97,7	119,8	96,4
Воды минеральные природные упакованные, воды питьевые упакованные, не содержащие сахара, подсластителей, ароматизаторов и других пищевых веществ, тыс. полулитров	1279,9	173,0	2,0 р	127,2
Сигары, сигары с обрезанными концами (черуты), сигариллы (сигары тонкие), сигареты, папиросы, биди, кретек из табака или заменителей табака, млн штук	362,2	118,2	129,4	119,4

¹⁾ По сопоставимому кругу организаций.

Запасы отдельных видов продукции (товаров) в организациях оптовой торговли (по организациям со средней численностью работников свыше 15 человек, без субъектов малого предпринимательства) представлены в таблице:

(на конец месяца)

	Май 2024, тонн	В % к ¹⁾	
		маю 2023	апрелю 2024
Мясо и мясо птицы, кроме субпродуктов	79,4	113,3	103,8
Мясо птицы охлажденное, в том числе для детского питания	49,7	100,2	102,1
Мясо сельскохозяйственной птицы замороженное, в том числе для детского питания	14,2	2,3 р	143,4
Изделия колбасные	57,6	86,9	100,0
Консервы мясные	76,7	144,4	94,3

	Май 2024, тонн	В % к ¹⁾	
		маю 2023	апрелю 2024
Масло сливочное, пасты масляные, масло топленое	81,6	12,2 р	165,1
Молоко, кроме сырого	311,0	199,0	147,4
Сыры	23,1	93,5	73,8
Маргарин	6,7	134,0	155,8
Масла растительные	71,9	70,0	96,9
Сахар белый свекловичный или тростниковый в твердом состоянии без вкусоароматических или красящих добавок	6046,2	5,3 р	11,4 р
Кондитерские изделия	188,7	161,7	115,1
Хлеб и хлебобулочные изделия	106,8	9,7 р	97,2
Рыба и продукты рыбные переработанные (без рыбных консервов)	49,3	157,0	93,9
Консервы рыбные, тыс. усл. банок	8,3	75,5	123,9
Мука	635,6	137,3	105,6
Изделия макаронные и аналогичные мучные изделия	276,7	155,6	122,3
Крупа	758,6	135,3	97,6
Соль пищевая	494,8	90,4	94,6
Продукция соковая из фруктов и овощей, тыс. усл. банок	623,3	169,4	116,5
Воды минеральные природные упакованные, воды питьевые упакованные, не содержащие сахара, подсластителей, ароматизаторов и других пищевых веществ, тыс. полулитров	472,7	137,6	100,3
Сигары, сигары с обрезанными концами (черуты), сигариллы (сигары тонкие), сигареты, папиросы, биди, кретек из табака или заменителей табака, млн штук	38,7	118,5	92,4
Удобрения минеральные или химические, тыс. тонн	1,2	118,1	13,1

¹⁾ По сопоставимому кругу организаций.

IV. ИНСТИТУЦИОНАЛЬНЫЕ ПРЕОБРАЗОВАНИЯ

Демография организаций ²⁾

В мае 2024 года зарегистрировано 29 хозяйствующих субъектов (в мае 2023 года - 36), количество официально ликвидированных организаций составило 54 (в мае 2023 года - 14).

²⁾ Исключая филиалы, представительства и другие обособленные подразделения.

Демография организаций по видам экономической деятельности приведена в таблице:

(единиц)

	Количество зарегистрированных организаций				Количество официально ликвидированных организаций			
	всего		на 1000 организаций ¹⁾		всего		на 1000 организаций ²⁾	
	май 2024	ян-варь - май 2024	май 2024	ян-варь - май 2024	май 2024	ян-варь - май 2024	май 2024	ян-варь - май 2024
Всего	29	223	2,9	22,3	54	234	5,4	23,4
из них:								
сельское, лесное хозяйство, охота, рыболовство и рыбоводство	-	5	-	9,6	3	12	5,8	23,1
добыча полезных ископаемых	1	4	11,0	44,7	-	1	-	11,2
из нее добыча прочих полезных ископаемых	1	4	11,3	45,7	-	1	-	11,4
обрабатывающие производства	1	22	0,9	19,8	7	17	6,3	15,3
из них:								
производство пищевых продуктов	-	2	-	16,8	-	2	-	16,8
производство кожи и изделий из кожи	-	1	-	500,0	-	-	-	-
обработка древесины и производство изделий из дерева и пробки, кроме мебели, производство изделий из соломки и материалов для плетения	-	4	-	13,7	4	6	13,7	20,5
производство бумаги и бумажных изделий	-	2	-	97,6	-	-	-	-
деятельность полиграфическая и копирование носителей информации	-	1	-	38,5	-	-	-	-
производство химических веществ и химических продуктов	1	1	28,2	27,8	-	-	-	-
производство резиновых и пластмассовых изделий	-	-	-	-	1	2	23,0	45,5
производство прочей неметаллической минеральной продукции	-	2	-	26,3	-	-	-	-
производство готовых металлических изделий, кроме машин и оборудования	-	2	-	13,4	2	4	13,5	26,8

	Количество зарегистрированных организаций				Количество официально ликвидированных организаций			
	всего		на 1000 организаций ¹⁾		всего		на 1000 организаций ²⁾	
	май 2024	ян-варь - май 2024	май 2024	ян-варь - май 2024	май 2024	ян-варь - май 2024	май 2024	ян-варь - май 2024
производство компьютеров, электронных и оптических изделий	-	2	-	59,7	-	1	-	29,9
производство электрического оборудования	-	1	-	27,0	-	-	-	-
производство машин и оборудования, не включенных в другие группировки	-	1	-	22,5	-	-	-	-
производство прочих транспортных средств и оборудования	-	1	-	181,8	-	-	-	-
производство прочих готовых изделий	-	1	-	43,5	-	1	-	43,5
ремонт и монтаж машин и оборудования	-	1	-	15,2	-	1	-	15,2
обеспечение электрической энергией, газом и паром; кондиционирование воздуха	-	-	-	-	-	1	-	29,0
водоснабжение; водоотведение, организация сбора и утилизации отходов, деятельность по ликвидации загрязнений	-	-	-	-	-	1	-	10,5
строительство	3	41	2,6	35,6	12	40	10,3	34,7
торговля оптовая и розничная; ремонт автотранспортных средств и мотоциклов	6	35	3,2	18,7	9	44	4,8	23,5
в том числе:								
торговля оптовая и розничная автотранспортными средствами и мотоциклами и их ремонт	-	5	-	21,2	2	4	8,4	16,9
торговля оптовая, кроме оптовой торговли автотранспортными средствами и мотоциклами	3	20	2,9	19,6	4	27	3,9	26,4
торговля розничная, кроме торговли автотранспортными средствами и мотоциклами	3	10	4,9	16,2	3	13	4,9	21,0

	Количество зарегистрированных организаций				Количество официально ликвидированных организаций			
	всего		на 1000 организаций ¹⁾		всего		на 1000 организаций ²⁾	
	май 2024	ян-варь - май 2024	май 2024	ян-варь - май 2024	май 2024	ян-варь - май 2024	май 2024	ян-варь - май 2024
транспортировка и хранение	3	22	6,0	44,2	4	15	8,0	30,1
деятельность гостиниц и предприятий общественного питания	2	10	6,2	31,2	3	6	9,3	18,7
деятельность в области информации и связи	2	11	8,8	49,1	1	6	4,4	26,8
деятельность финансовая и страховая	2	4	22,3	43,5	2	6	22,3	65,2
деятельность по операциям с недвижимым имуществом	1	7	1,0	7,0	7	14	7,0	14,1
деятельность профессиональная, научная и техническая	2	15	3,0	22,3	2	11	3,0	16,3
из нее научные исследования и разработки	1	5	10,5	53,5	-	-	-	-
деятельность административная и сопутствующие дополнительные услуги	2	9	6,6	29,9	1	8	3,3	26,6
государственное управление и обеспечение военной безопасности; социальное обеспечение	-	19	-	50,9	-	27	-	72,3
образование	1	4	2,5	10,1	-	2	-	5,1
деятельность в области здравоохранения и социальных услуг	1	3	4,1	12,2	-	5	-	20,3
деятельность в области культуры, спорта, организации досуга и развлечений	1	3	3,5	10,4	-	6	-	20,8
предоставление прочих видов услуг	1	9	1,4	12,6	3	12	4,2	16,8

¹⁾ Коэффициент рождаемости организаций.

²⁾ Коэффициент официальной ликвидации организаций.

Демография организаций по формам собственности приведена ниже:

(единиц)

	Количество зарегистрированных организаций				Количество официально ликвидированных организаций			
	всего		на 1000 организаций ¹⁾		всего		на 1000 организаций ²⁾	
	май 2024	ян-варь - май 2024	май 2024	ян-варь - май 2024	май 2024	ян-варь - май 2024	май 2024	ян-варь - май 2024
Всего	29	223	2,9	22,3	54	234	5,4	23,4
в том числе по формам собственности:								
российская	29	220	2,9	22,3	54	230	5,5	23,3
в том числе:								
государственная	-	-	-	-	-	4	-	10,9
из неё								
федеральная	-	-	-	-	-	1	-	12,0
субъектов Российской Федерации	-	-	-	-	-	3	-	10,5
муниципальная	-	19	-	24,8	-	29	-	37,9
общественных и религиозных организаций (объединений)	1	6	1,7	10,3	-	8	-	13,7
частная	28	195	3,5	24,1	54	188	6,7	23,2
потребительской кооперации	-	-	-	-	-	1	-	45,5
иностранная	-	2	-	28,0	-	4	-	55,9
совместная российская и иностранная	-	1	-	22,2	-	-	-	-

¹⁾ Коэффициент рождаемости организаций.

²⁾ Коэффициент официальной ликвидации организаций.

Малые предприятия

(без микропредприятий) ¹⁾

В январе - марте 2024 года оборот малых предприятий (без микропредприятий) составил 20,6 миллиарда рублей, средняя численность работников (работников списочного состава, внешних совместителей и работающих по договорам гражданско-правового характера) составила 21,6 тысячи человек.

	Средняя численность работников		Оборот ²⁾	
	человек	в % к итогу	млн рублей	в % к итогу
Всего	21642	100	20599,2	100
из них:				
сельское, лесное хозяйство, охота, рыболовство и рыбоводство	996	4,6	811,9	3,9

	Средняя численность работников		Оборот ²⁾	
	человек	в % к итогу	млн рублей	в % к итогу
добыча полезных ископаемых	106	0,5	67,8	0,3
обрабатывающие производства	6985	32,3	6677,9	32,4
из них:				
производство пищевых продуктов	1550	7,2	1241,0	6,0
производство напитков	91	0,4	50,2	0,2
производство текстильных изделий	131	0,6	245,1	1,2
производство одежды	163	0,8	43,2	0,2
обработка древесины и производство изделий из дерева и пробки, кроме мебели, производство изделий из соломки и материалов для плетения	427	2,0	281,7	1,4
производство химических веществ и химических продуктов	210	1,0	300,2	1,5
производство резиновых и пластмассовых изделий	432	2,0	689,6	3,3
производство прочей неметаллической минеральной продукции	500	2,3	331,5	1,6
производство готовых металлических изделий, кроме машин и оборудования	920	4,3	1134,8	5,5
производство компьютеров, электронных и оптических изделий	540	2,5	545,6	2,6
производство электрического оборудования	612	2,8	427,7	2,1
производство машин и оборудования, не включенных в другие группировки	766	3,5	990,4	4,8
производство мебели	156	0,7	118,7	0,6
ремонт и монтаж машин и оборудования	230	1,1	181,2	0,9
водоснабжение; водоотведение, организация сбора и утилизации отходов, деятельность по ликвидации загрязнений	374	1,7	407,7	2,0
строительство	1826	8,4	1480,2	7,2
торговля оптовая и розничная; ремонт автотранспортных средств и мотоциклов	3851	17,8	7641,8	37,1
в том числе:				
торговля оптовая и розничная автотранспортными средствами и мотоциклами и их ремонт	511	2,4	819,0	4,0
торговля оптовая, кроме оптовой торговли автотранспортными средствами и мотоциклами	944	4,4	3905,5	19,0
торговля розничная, кроме торговли автотранспортными средствами и мотоциклами	2396	11,1	2917,2	14,2
транспортировка и хранение	962	4,4	537,0	2,6

	Средняя численность работников		Оборот ²⁾	
	человек	в % к итогу	млн рублей	в % к итогу
деятельность гостиниц и предприятий общественного питания	971	4,5	451,2	2,2
деятельность в области информации и связи	232	1,1	110,4	0,5
деятельность финансовая и страховая	111	0,5	14,1	0,1
деятельность по операциям с недвижимым имуществом	1643	7,6	702,9	3,4
деятельность профессиональная, научная и техническая	475	2,2	253,0	1,2
деятельность административная и сопутствующие дополнительные услуги	1673	7,7	715,9	3,5
деятельность в области здравоохранения и социальных услуг	1159	5,4	561,6	2,7
предоставление прочих видов услуг	89	0,4	35,0	0,2

¹⁾ Юридические лица. Данные сформированы по виду экономической деятельности (ОКВЭД2) регистрации предприятия, учтенному в едином реестре субъектов малого и среднего предпринимательства.

²⁾ В действующих ценах.

V. ЦЕНЫ

Изменение цен и тарифов по секторам экономики характеризуется следующими данными:

(на конец периода; в процентах)

	К предыдущему месяцу		Май 2024 к		Январь - май 2024 к январю - маю 2023	Справочно: май 2023 к декабрю 2022
	апрель 2024	май 2024	маю 2023	декабрю 2023		
Индекс потребительских цен	100,4	100,6	107,4	102,8	107,0	102,4
Индекс цен производителей промышленных товаров ¹⁾	99,7	101,8	109,7	101,6	108,8	100,3
Индекс цен производителей сельскохозяйственной продукции, реализованной сельскохозяйственными организациями	101,3	99,6	130,3	90,7	129,8	95,8
Сводный индекс цен на продукцию (затраты, услуги) инвестиционного назначения ²⁾	100,9	100,3	110,7	102,9	111,2	104,6

	К предыдущему месяцу		Май 2024 к		Январь - май 2024 к январю - маю 2023	Справочно: май 2023 к декабрю 2022
	апрель 2024	май 2024	маю 2023	декабрю 2023		
Индекс тарифов на грузовые перевозки автомобильным транспортом	100,0	100,4	108,5	108,5	109,5	109,0

1) На товары, предназначенные для реализации на внутреннем рынке.

2) Данные с апреля 2022 года по март 2023 года рассчитаны без учета влияния валютного курса на цены приобретения импортных машин и оборудования инвестиционного назначения.

Темпы роста цен и тарифов в мае 2024 и 2023 годов в процентах к декабрю предыдущего года приведены на диаграмме:

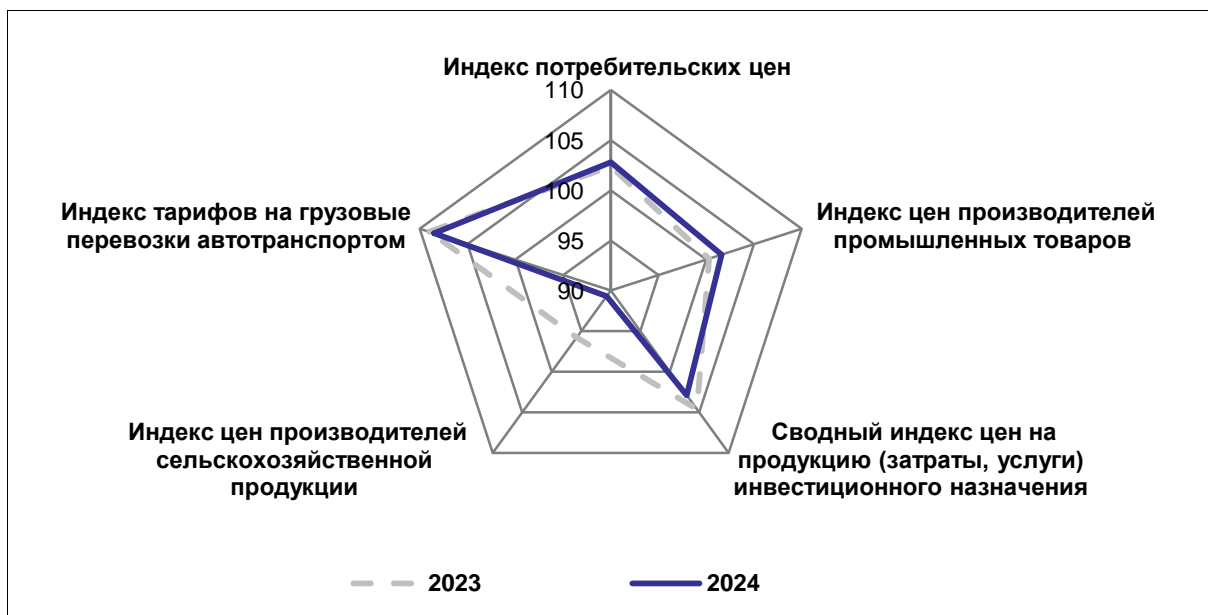

Изменение потребительских цен и цен производителей промышленных товаров иллюстрирует диаграмма:

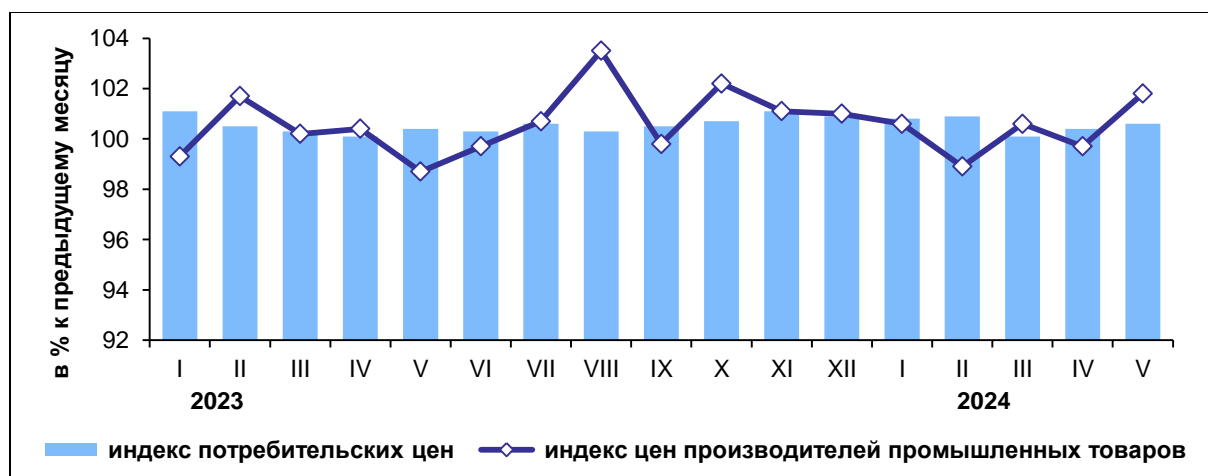

Потребительские цены

Индекс потребительских цен и тарифов на товары и услуги в мае 2024 года по сравнению с предыдущим месяцем составил 100,6%, в том

числе на продовольственные товары - 99,9%, непродовольственные товары - 101,1%, услуги - 101,2%.

Динамика индексов потребительских цен и тарифов на товары и услуги представлена в таблице:

(на конец периода; в процентах)

	Всего		в том числе на					
			продовольственные товары		непродовольственные товары		услуги	
	к предыдущему периоду	к декабрю предыдущего года	к предыдущему периоду	к декабрю предыдущего года	к предыдущему периоду	к декабрю предыдущего года	к предыдущему периоду	к декабрю предыдущего года
2023								
Январь	101,1	101,1	101,3	101,3	100,2	100,2	101,8	101,8
Февраль	100,5	101,6	100,5	101,8	100,6	100,9	100,3	102,0
Март	100,3	101,9	99,7	101,5	100,5	101,3	101,0	103,1
I квартал	101,9	101,9	101,5	101,5	101,3	101,3	103,1	103,1
Апрель	100,1	102,0	99,4	100,9	100,2	101,5	101,1	104,2
Май	100,4	102,4	99,5	100,4	100,4	102,0	101,7	105,9
Июнь	100,3	102,7	99,7	100,1	100,6	102,6	100,7	106,7
II квартал	100,8	102,7	98,6	100,1	101,3	102,6	103,5	106,7
Июль	100,6	103,3	100,7	100,9	100,3	102,9	100,8	107,6
Август	100,3	103,6	100,8	101,6	101,0	103,9	98,8	106,3
Сентябрь	100,5	104,1	100,6	102,2	100,3	104,2	100,6	106,9
III квартал	101,4	104,1	102,1	102,2	101,6	104,2	100,3	106,9
Октябрь	100,7	104,8	101,1	103,3	100,4	104,7	100,4	107,3
Ноябрь	101,1	105,9	102,0	105,4	100,4	105,1	100,5	107,8
Декабрь	100,9	106,9	101,3	106,8	101,1	106,3	100,1	107,9
IV квартал	102,7	106,9	104,5	106,8	102,0	106,3	100,9	107,9
2024								
Январь	100,8	100,8	101,1	101,1	100,2	100,2	101,2	101,2
Февраль	100,9	101,7	101,0	102,0	100,4	100,6	101,3	102,6
Март	100,1	101,8	100,1	102,1	99,9	100,5	100,4	103,0
I квартал	101,8	101,8	102,1	102,1	100,5	100,5	103,0	103,0
Апрель	100,4	102,2	100,3	102,4	100,3	100,9	100,8	103,8
Май	100,6	102,8	99,9	102,2	101,1	102,0	101,2	105,0
Справочно:								
Россия								
Май	100,7	103,2	100,4	103,1	100,5	101,9	101,5	104,9

Базовый индекс потребительских цен (БИПЦ), исключая изменения цен, вызванные сезонными и административными факторами, в мае 2024 года составил 101,1%, с начала года - 103% (в мае 2023 года - 100,7%, с начала года - 101,9%).

В мае 2024 года цены на продовольственные товары снизились на 0,1% (в мае 2023 года - на 0,5%).

Индексы потребительских цен на отдельные группы и виды **продовольственных товаров** представлены в таблице:

(на конец периода; в процентах)

	К предыдущему месяцу		Май 2024 к		Январь - май 2024 к январю - маю 2023	Справочно: май 2023 к декабрю 2022
	апрель 2024	май 2024	маю 2023	декабрю 2023		
Продукты питания	100,1	99,7	109,3	101,7	108,3	100,2
из них:						
хлеб и хлебобулочные изделия	99,8	101,8	105,3	102,9	103,6	99,4
крупы и бобовые	100,3	101,1	104,0	100,9	100,5	93,4
макаронные изделия	97,3	102,0	96,0	99,2	94,8	95,1
мясо и птица	99,9	100,2	119,2	96,8	120,2	99,0
из них куры охлажденные и мороженые	100,1	98,1	128,4	91,0	132,4	97,7
рыба и морепродукты пищевые	99,7	101,1	106,9	102,3	105,5	98,4
из них рыба мороженая неразделанная	101,7	99,2	107,0	105,1	103,3	97,9
молоко и молочная продукция	101,7	100,1	103,2	103,7	101,4	98,5
масло сливочное	100,9	100,8	114,9	110,0	111,4	97,5
масло подсолнечное	101,3	98,2	97,7	95,5	98,5	96,8
яйца куриные	97,8	98,8	159,8	88,6	161,3	99,2
сахар-песок	105,5	97,4	110,5	105,8	109,5	101,3
плодоовощная продукция	99,1	93,7	114,0	103,6	117,0	113,9
Алкогольные напитки	101,3	100,9	104,8	105,0	102,7	101,6

Цены на **непродовольственные товары** в мае 2024 года увеличились на 1,1% (в мае 2023 года - на 0,4%).

Индексы цен на отдельные группы непродовольственных товаров приведены в таблице:

(на конец периода; в процентах)

	К предыдущему месяцу		Май 2024 к		Январь - май 2024 к январю - маю 2023	Справочно: май 2023 к декабрю 2022
	апрель 2024	май 2024	маю 2023	декабрю 2023		
Ткани	100,4	100,8	104,0	101,9	103,5	102,8
Одежда и белье	100,3	100,1	106,4	101,8	108,0	105,1
Трикотажные изделия	100,1	99,97	105,2	100,6	107,3	105,8
Обувь	100,2	100,5	102,6	100,9	103,2	103,9
Моющие и чистящие средства	99,8	100,9	99,8	100,6	99,1	99,8
Табачные изделия	100,8	100,2	108,1	102,3	109,7	106,1
Электротовары и другие бытовые приборы	101,2	101,0	102,8	101,6	101,1	100,1

	К предыдущему месяцу		Май 2024 к		Январь - май 2024 к январю - маю 2023	Справочно: май 2023 к декабрю 2022
	апрель 2024	май 2024	маю 2023	декабрю 2023		
Телерадиотовары	100,6	100,9	96,5	104,2	92,4	93,9
Строительные материалы	101,6	101,1	106,3	103,7	105,1	101,1
Бензин автомобильный	100,8	100,7	108,8	102,6	108,1	100,4
Медикаменты	100,5	100,4	108,8	102,9	109,2	103,4

Цены и тарифы на **услуги** в мае 2024 года по отношению к предыдущему месяцу увеличились на 1,2% (в мае 2023 года - на 1,7%).

Индексы цен и тарифов на отдельные группы и виды услуг приведены в следующей таблице:

(на конец периода; в процентах)

	К предыдущему месяцу		Май 2024 к		Январь - май 2024 к январю - маю 2023	Справочно: май 2023 к декабрю 2022
	апрель 2024	май 2024	маю 2023	декабрю 2023		
Услуги организаций ЖКХ, оказываемые населению жилищные (без аренды квартир у частных лиц)	100,0	100,0	100,9	100,5	101,0	101,2
из них:	100,02	100,0	103,3	102,0	103,9	104,4
оплата жилья в домах государственного и муниципального жилищных фондов	100,0	100,0	109,0	108,5	108,7	101,7
содержание и ремонт жилья для граждан-собственников жилья	100,1	100,0	100,2	100,1	102,2	102,5
услуги по организации и выполнению работ по эксплуатации домов ЖК, ЖСК, ТСЖ	100,0	100,01	104,8	100,01	104,8	100,0
взносы на капитальный ремонт коммунальные услуги	100,0	100,0	100,0	100,0	100,0	100,0
из них:						
водоснабжение холодное	100,0	100,0	100,0	100,0	100,0	100,0
водоотведение	100,0	100,0	100,0	100,0	100,0	100,0
водоснабжение горячее	100,0	100,0	100,0	100,0	100,0	100,0
отопление	100,0	100,0	100,0	100,0	100,0	100,0
газоснабжение	100,0	100,0	100,0	100,0	100,0	100,0
электроснабжение	100,0	100,0	100,0	100,0	100,0	100,0
Услуги гостиниц и прочих мест проживания	97,7	111,7	105,2	111,0	103,7	116,2
Медицинские услуги	100,0	101,1	110,5	109,5	112,4	105,9
Услуги пассажирского транспорта	101,0	104,6	106,0	111,1	110,6	121,5

	К предыдущему месяцу		Май 2024 к		Январь - май 2024 к январю - маю 2023	Справочно: май 2023 к декабрю 2022
	апрель 2024	май 2024	маю 2023	декабрю 2023		
из них городской пассажирский транспорт	100,0	100,3	103,1	100,3	104,3	105,0
Услуги почтовой связи	100,0	100,0	103,9	100,0	108,3	108,0
Телекоммуникационные	103,3	101,3	110,7	105,6	107,9	104,6
Услуги организаций культуры	100,0	100,5	108,4	107,8	113,2	129,1
Санаторно-оздоровительные услуги	100,0	103,3	112,4	111,3	111,1	110,9
Услуги дошкольного воспитания	100,0	100,0	109,0	102,0	109,0	102,2
Услуги образования	100,0	100,03	112,2	100,1	112,2	100,1
Бытовые услуги	101,4	100,7	110,9	105,0	112,6	107,1
Услуги зарубежного туризма	101,7	113,1	120,5	136,4	119,8	147,5
Услуги физкультуры и спорта	100,0	100,0	108,9	106,7	113,4	108,6
Услуги страхования	101,2	99,8	95,3	100,5	95,1	101,2

Стоимость фиксированного набора потребительских товаров и услуг для межрегиональных сопоставлений покупательной способности населения в мае 2024 года составила 19662,39 рубля. За месяц его стоимость увеличилась на 0,8% (с начала года - на 2,8%).

	Стоимость фиксированного набора в мае 2024 (в расчете на месяц), рублей	В % к апрелю 2024
Российская Федерация	22145,59	101,0
Северо-Западный федеральный округ	23640,39	100,9
Республика Карелия	23139,17	100,6
Республика Коми	23630,35	101,0
Архангельская область	24569,00	100,8
Вологодская область	23125,40	101,2
Калининградская область	23338,51	101,0
Ленинградская область	22016,93	100,9
Мурманская область	25601,28	101,3
Новгородская область	19662,39	100,8
Псковская область	20542,67	101,0
г. Санкт-Петербург	24936,69	100,8

Цены производителей

Индексы цен производителей промышленных товаров

Индекс цен производителей промышленных товаров ¹⁾ в мае 2024 года относительно предыдущего месяца, по предварительным данным, составил 101,8%, из него в добыче полезных ископаемых - 100,3%, в обрабатываю-

щих производствах - 102,1%, в обеспечении электрической энергией, газом и паром; кондиционировании воздуха - 100,2%, в водоснабжении, водоотведении, организации сбора и утилизации отходов, деятельности по ликвидации загрязнений - 100%.

Динамика индекса цен производителей промышленных товаров приведена ниже:

(на конец периода; в процентах)

	Всего		в том числе по видам экономической деятельности							
	к предыдущему периоду	к декабрю предыдущего года	добыча полезных ископаемых		обрабатывающие производства		обеспечение электрической энергией, газом и паром; кондиционирование воздуха		водоснабжение; водоотведение, организация сбора и утилизации отходов, деятельность по ликвидации загрязнений	
			к предыдущему периоду	к декабрю предыдущего года	к предыдущему периоду	к декабрю предыдущего года	к предыдущему периоду	к декабрю предыдущего года	к предыдущему периоду	к декабрю предыдущего года
2023										
Январь	99,3	99,3	99,4	99,4	98,0	98,0	108,9	108,9	100,4	100,4
Февраль	101,7	101,0	99,9	99,2	102,1	100,0	99,7	108,6	100,1	100,6
Март	100,2	101,2	100,1	99,3	100,1	100,1	101,2	109,9	100,0	100,6
I квартал	101,2	101,2	99,3	99,3	100,1	100,1	109,9	109,9	100,6	100,6
Апрель	100,4	101,6	99,9	99,2	100,5	100,6	99,7	109,6	100,0	100,6
Май	98,7	100,3	99,9	99,1	98,6	99,2	99,1	108,6	100,0	100,6
Июнь	99,7	100,03	100,9	99,98	99,5	98,7	100,8	109,4	100,0	100,6
II квартал	98,8	100,03	100,7	99,98	98,6	98,7	99,5	109,4	100,0	100,6
Июль	100,7	100,7	99,96	99,9	100,7	99,4	100,8	110,3	100,0	100,6
Август	103,5	104,3	100,5	100,5	104,3	103,6	99,8	110,0	100,0	100,6
Сентябрь	99,8	104,0	100,01	100,5	99,8	103,4	99,1	109,0	100,0	100,6
III квартал	104,0	104,0	100,5	100,5	104,8	103,4	99,7	109,0	100,0	100,6
Октябрь	102,2	106,2	100,01	100,5	102,7	106,2	99,3	108,2	100,0	100,6
Ноябрь	101,1	107,4	106,1	106,6	101,3	107,5	99,6	107,8	100,0	100,6
Декабрь	101,0	108,5	100,02	106,6	101,2	108,8	99,8	107,6	100,0	100,6
IV квартал	104,3	108,5	106,1	106,6	105,2	108,8	98,6	107,6	100,0	100,6
2024										
Январь	100,6	100,6	100,2	100,2	100,7	100,7	100,1	100,1	100,1	100,1
Февраль	98,9	99,5	100,1	100,4	98,7	99,5	99,3	99,4	100,0	100,1
Март	100,6	100,1	100,2	100,6	100,5	100,01	101,3	100,7	100,0	100,1
I квартал	100,1	100,1	100,6	100,6	100,01	100,01	100,7	100,7	100,1	100,1
Апрель	99,7	99,8	99,5	100,0	99,7	99,7	99,6	100,2	100,5	100,6
Май	101,8	101,6	100,3	100,3	102,1	101,8	100,2	100,4	100,0	100,6

¹⁾ На товары, предназначенные для реализации на внутреннем рынке.

Индексы цен производителей промышленных товаров иллюстрирует график:

(на конец месяца; в процентах к декабрю 2022 года)

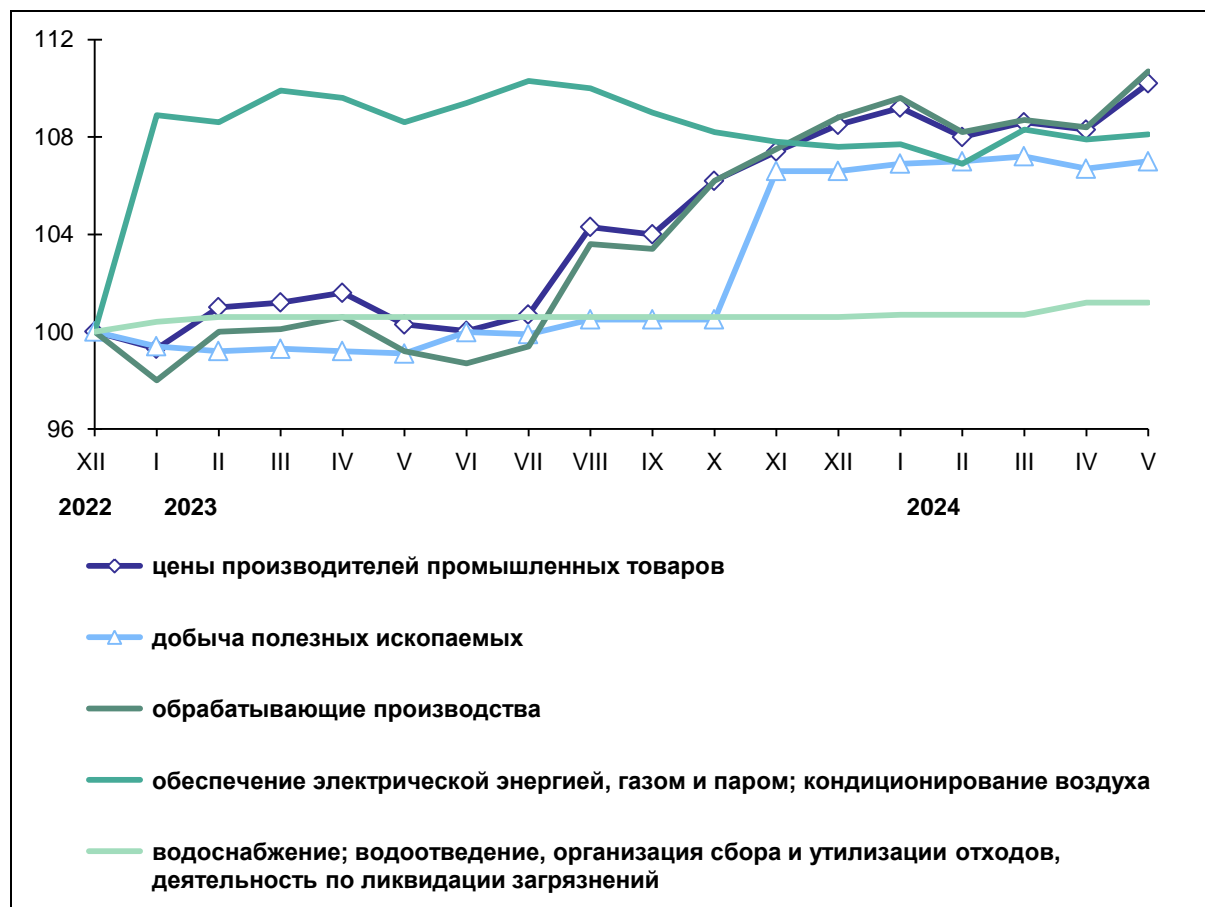

Индексы цен производителей по отдельным видам экономической деятельности составили:

(на конец периода; в процентах)

	К предыдущему месяцу		Май 2024 к		Январь - май 2024 к январю - маю 2023	Справочно: май 2023 к декабрю 2022
	апрель 2024	май 2024	маю 2023	декабрю 2023		
Добыча полезных ископаемых	99,5	100,3	108,0	100,3	110,7	99,1
в том числе добыча прочих полезных ископаемых	99,5	100,3	108,0	100,3	110,7	99,1
Обрабатывающие производства	99,7	102,1	111,8	101,8	110,7	99,2
в том числе:						
производство пищевых продуктов	100,03	103,0	117,5	99,6	114,2	97,3
производство напитков	100,02	100,1	125,0	124,9	125,0	111,0
производство одежды	100,0	100,0	100,0	100,0	100,0	100,0

	К предыдущему месяцу		Май 2024 к		Январь - май 2024 к январю - маю 2023	Справочно: май 2023 к декабрю 2022
	апрель 2024	май 2024	маю 2023	декабрю 2023		
обработка древесины и производство изделий из дерева и пробки, кроме мебели, производство изделий из соломки и материа- лов для плетения	98,7	105,5	126,3	112,0	123,6	98,0
производство бумаги и бумажных изделий	96,9	99,7	110,2	94,7	118,4	107,0
деятельность полиграфическая и копирование носите- лей информации	100,0	100,0	93,7	94,6	98,0	117,3
производство химических веществ и химических продуктов	98,0	101,0	109,7	102,9	103,6	92,8
производство резино- вых и пластмассовых изделий	99,3	101,6	112,3	104,9	105,1	93,5
производство прочей неметаллической минеральной продукции	99,8	102,3	110,8	108,3	111,3	100,1
производство готовых металлических изделий, кроме машин и оборудования	98,0	102,2	100,9	101,9	100,6	104,2
производство компью- теров, электронных и оптических изделий	103,4	96,4	103,1	94,1	101,8	101,3
производство машин и оборудования, не включенных в другие группировки	100,0	117,3	122,3	118,6	109,5	100,7
производство мебели	99,6	99,8	112,9	100,3	111,5	94,6
Обеспечение электри- ческой энергией, газом и паром; кондициони- рование воздуха	99,6	100,2	99,6	100,4	99,1	108,6
в том числе: производство, передача и распределение электроэнергии	99,2	100,4	99,8	101,2	98,9	114,5
производство, передача и распределение пара и горячей воды; конди- ционирование воздуха	100,0	100,0	99,2	99,2	99,2	100,0

	К предыдущему месяцу		Май 2024 к		Январь - май 2024 к январю - маю 2023	Справочно: май 2023 к декабрю 2022
	апрель 2024	май 2024	маю 2023	декабрю 2023		
Водоснабжение; водоотведение, организация сбора и утилизации отходов, деятельность по ликвидации загрязнений	100,5	100,0	100,6	100,6	100,3	100,6

Индексы цен производителей сельскохозяйственной продукции

В апреле 2024 года **индекс цен производителей сельскохозяйственной продукции**, реализованной сельскохозяйственными организациями, составил 99,6%, в том числе на продукцию растениеводства - 91,5%, животноводства - 100,1%.

Динамика индексов цен производителей сельскохозяйственной продукции приведена в таблице:

(на конец периода; в процентах)

	Всего		в том числе на продукцию			
	к предыдущему периоду	к декабрю предыдущего года	растениеводства		животноводства	
			к предыдущему периоду	к декабрю предыдущего года	к предыдущему периоду	к декабрю предыдущего года
2023						
Январь	98,9	98,9	108,2	108,2	98,3	98,3
Февраль	101,0	99,8	100,9	109,2	101,0	99,3
Март	97,7	97,5	100,3	109,6	97,6	96,9
I квартал	97,5	97,5	109,6	109,6	96,9	96,9
Апрель	97,7	95,3	95,8	105,0	97,8	94,7
Май	100,5	95,8	91,6	96,2	101,1	95,7
Июнь	109,6	104,9	100,5	96,7	110,1	105,4
II квартал	107,6	104,9	88,3	96,7	108,8	105,4
Июль	107,1	112,4	94,1	91,0	107,7	113,5
Август	100,8	113,3	95,3	86,7	101,1	114,7
Сентябрь	108,5	122,9	102,9	89,2	108,7	124,7
III квартал	117,1	122,9	92,3	89,2	118,4	119,3
Октябрь	101,1	124,2	92,9	82,9	101,4	126,5
Ноябрь	107,3	133,3	97,3	80,6	107,6	136,1
Декабрь	99,8	133,1	111,9	90,2	99,5	135,4
IV квартал	108,3	133,1	101,1	90,2	108,6	135,4
2024						
Январь	98,0	98,0	103,2	103,2	97,7	97,7
Февраль	93,5	91,5	95,5	98,6	93,3	91,2

	Всего		в том числе на продукцию			
			растениеводства		животноводства	
	к предыдущему периоду	к декабрю предыдущего года	к предыдущему периоду	к декабрю предыдущего года	к предыдущему периоду	к декабрю предыдущего года
Март	98,2	89,9	101,7	100,2	98,0	89,3
I квартал	89,9	89,9	100,2	100,2	89,3	89,3
Апрель	101,3	91,1	99,5	99,7	101,4	90,6
Май	99,6	90,7	91,5	91,2	100,1	90,7

Индексы цен производителей отдельных видов и групп сельскохозяйственной продукции характеризуются следующими данными:

(на конец периода; в процентах)

	К предыдущему месяцу		Май 2024 к		Январь - май 2024 к январю - маю 2023	Справочно: май 2023 к декабрю 2022
	апрель 2024	май 2024	маю 2023	декабрю 2023		
Растениеводство	99,5	91,5	115,9	91,2	113,2	96,2
Зерновые и зернобобовые культуры	94,7	105,6	100,9	105,3	91,7	99,3
Картофель	107,1	108,8	103,3	120,6	74,3	65,5
Овощи	99,5	91,4	116,0	91,1	113,4	99,0
Животноводство	101,4	100,1	131,2	90,7	130,9	95,7
Крупный рогатый скот	102,8	99,6	107,0	104,9	106,0	105,3
Свиньи	96,1	97,3	99,7	92,1	111,9	105,3
Птица сельскохозяйственная	101,8	100,4	136,5	89,9	134,6	93,5
Скот и птица (в живом весе)	101,3	100,1	132,3	90,1	132,2	95,7
Молоко сырое крупного рогатого скота	103,2	100,3	108,7	106,8	104,9	96,6

Индексы цен на продукцию (затраты, услуги) инвестиционного назначения

Сводный индекс цен на продукцию (затраты, услуги) инвестиционного назначения, по предварительным данным, в мае 2024 года по отношению к предыдущему месяцу составил 100,3%, в том числе индекс цен производителей на строительную продукцию - 100,1%, приобретения машин и оборудования инвестиционного назначения - 100,6%, на прочую продукцию (затраты, услуги) инвестиционного назначения - 100,3%.

С апреля 2022 года по март 2023 года информация о сводном индексе цен на продукцию (затраты, услуги) инвестиционного назначения и индексе цен приобретения машин и оборудования инвестиционного назначения рассчитана без учета влияния валютного курса на цены приобретения импортных машин и оборудования инвестиционного назначения.

Динамика индексов цен на продукцию (затраты, услуги) инвестиционного назначения представлена в таблице:

(на конец периода; в процентах)

	Сводный индекс цен на продукцию (затраты, услуги) инвестиционного назначения		в том числе индексы цен					
			производителей на строительную продукцию		приобретения машин и оборудования инвестиционного назначения		на прочую продукцию (затраты, услуги) инвестиционного назначения	
	к предыдущему периоду	к декабрю предыдущего года	к предыдущему периоду	к декабрю предыдущего года	к предыдущему периоду	к декабрю предыдущего года	к предыдущему периоду	к декабрю предыдущего года
2023								
Январь	101,2	101,2	101,3	101,3	101,3	101,3	99,3	99,3
Февраль	101,4	102,6	100,6	101,8	102,7	103,9	100,7	99,9
Март	100,1	102,7	100,2	102,0	99,9	103,8	99,0	99,0
I квартал	102,7	102,7	102,0	102,0	103,8	103,8	99,0	99,0
Апрель	101,3	104,0	100,8	102,8	102,2	106,1	98,9	97,9
Май	100,6	104,6	101,2	104,1	99,5	105,6	100,7	98,6
Июнь	101,1	105,7	100,2	104,3	102,3	107,9	106,0	104,5
II квартал	103,0	105,7	102,2	104,3	104,0	107,9	105,6	104,5
Июль	101,7	107,5	100,3	104,7	103,6	111,8	104,7	109,4
Август	101,4	109,0	100,9	105,6	102,3	114,3	100,9	110,3
Сентябрь	101,8	111,0	102,3	108,0	101,1	115,5	105,6	116,4
III квартал	105,0	111,0	103,5	108,0	107,0	115,5	111,5	116,4
Октябрь	101,4	112,6	101,8	109,9	100,8	116,4	101,4	118,1
Ноябрь	99,2	111,7	100,3	110,2	97,3	113,3	104,8	123,7
Декабрь	100,8	112,6	100,5	110,8	101,3	114,7	99,9	123,6
IV квартал	101,4	112,6	102,6	110,8	99,3	114,7	106,1	123,6
2024								
Январь	100,7	100,7	101,5	101,5	99,6	99,6	98,8	98,8
Февраль	100,4	101,1	99,9	101,5	101,3	100,9	96,1	95,0
Март	100,5	101,7	100,7	102,2	100,4	101,3	99,1	94,1
I квартал	101,7	101,7	102,2	102,2	101,3	101,3	94,1	94,1
Апрель	100,9	102,6	100,9	103,0	101,0	102,2	100,9	95,0
Май	100,3	102,9	100,1	103,1	100,6	102,8	100,3	95,3

Сводные индексы цен на продукцию (затраты, услуги) инвестиционного назначения по отдельным видам экономической деятельности приводятся ниже:

(на конец периода; в процентах)

	К предыдущему месяцу		Май 2024 к		Январь - май 2024 к январю - маю 2023	Справочно: май 2023 к декабрю 2022
	апрель 2024	май 2024	маю 2023	декабрю 2023		
Сельское, лесное хозяйство, охота, рыболовство и рыбоводство	101,3	100,2	114,8	100,6	115,2	103,3

	К предыдущему месяцу		Май 2024 к		Январь - май 2024 к январю - маю 2023	Справочно: май 2023 к декабрю 2022
	апрель 2024	май 2024	маю 2023	декабрю 2023		
Добыча полезных ископаемых	101,0	100,2	111,6	102,8	112,1	106,2
Обрабатывающие производства	101,2	100,6	110,7	103,4	110,8	104,8
из них:						
производство пищевых продуктов	100,9	100,4	111,2	102,4	112,0	105,3
производство напитков	100,8	100,3	111,1	102,2	112,2	105,7
обработка древесины и производство изделий из дерева и пробки, кроме мебели, производство изделий из соломки и материалов для плетения	101,3	100,6	111,1	103,8	111,0	104,7
производство бумаги и бумажных изделий	101,1	100,7	111,5	103,2	111,3	105,8
деятельность полиграфическая и копирование носителей информации	101,1	100,7	111,4	102,8	112,0	104,8
производство химических веществ и химических продуктов	101,1	100,4	110,2	103,6	110,3	104,6
производство резиновых и пластмассовых изделий	101,0	100,04	111,8	102,9	112,7	105,3
производство прочей неметаллической минеральной продукции	101,5	101,5	112,3	103,7	111,6	105,3
производство металлургическое	101,2	101,0	112,2	103,6	111,9	106,0
производство готовых металлических изделий, кроме машин и оборудования	102,8	103,5	114,8	106,7	110,2	105,9
производство компьютеров, электронных и оптических изделий	101,5	101,4	113,2	103,5	112,2	104,7
производство электрического оборудования	101,7	101,9	112,3	103,8	110,8	104,5
производство машин и оборудования, не включенных в другие группировки	102,1	102,0	112,9	104,1	111,1	104,6
производство автотранспортных средств, прицепов и полуприцепов	101,7	101,2	112,6	104,0	111,7	104,3

	К предыдущему месяцу		Май 2024 к		Январь - май 2024 к январю - маю 2023	Справочно: май 2023 к декабрю 2022
	апрель 2024	май 2024	маю 2023	декабрю 2023		
производство прочих транспортных средств и оборудования	102,6	103,5	114,6	105,4	110,8	104,6
производство мебели	102,0	102,5	113,4	104,1	111,4	105,1
Обеспечение электрической энергией, газом и паром; кондиционирование воздуха	101,0	100,1	110,8	103,6	111,0	106,0
Водоснабжение; водоотведение, организация сбора и утилизации отходов, деятельность по ликвидации загрязнений	101,0	100,3	109,7	102,2	110,7	105,4
Строительство	101,1	99,8	109,2	103,0	110,1	104,0
Торговля оптовая и розничная; ремонт автотранспортных средств и мотоциклов	100,9	100,1	111,7	102,6	112,7	105,0
Транспортировка и хранение	100,7	100,1	109,9	103,0	109,5	103,5
Деятельность гостиниц и предприятий общественного питания	100,7	100,2	110,0	102,1	111,2	104,6
Деятельность в области информации и связи	100,1	99,5	105,4	97,4	107,7	103,9
Деятельность финансовая и страховая	100,9	100,4	111,1	104,0	111,5	103,9
Деятельность по операциям с недвижимым имуществом	100,9	100,4	111,1	104,1	111,6	104,0
Деятельность профессиональная, научная и техническая	100,9	100,5	111,5	102,6	111,9	104,3
Деятельность административная и сопутствующие дополнительные услуги	100,8	100,5	112,8	104,5	112,7	104,5
Государственное управление и обеспечение военной безопасности; социальное обеспечение	100,5	100,4	109,2	100,9	110,2	104,4
Образование	100,7	99,97	109,3	100,9	110,2	103,4
Деятельность в области здравоохранения и социальных услуг	100,4	99,99	110,0	101,8	110,6	106,1
Деятельность в области культуры, спорта, организации досуга и развлечений	100,6	100,1	109,0	101,6	110,1	103,8

	К предыдущему месяцу		Май 2024 к		Январь - май 2024 к январю - маю 2023	Справочно: май 2023 к декабрю 2022
	апрель 2024	май 2024	маю 2023	декабрю 2023		
Предоставление прочих видов услуг	100,9	100,3	112,6	103,8	112,3	102,9

Индексы цен приобретения строительными организациями основных видов материалов характеризуются следующими данными:

(на конец периода; в процентах)

	К предыдущему месяцу		Май 2024 к		Январь - май 2024 к январю - маю 2023	Справочно: май 2023 к декабрю 2022
	апрель 2024	май 2024	маю 2023	декабрю 2023		
Кирпич керамический неогнеупорный строительный	100,0	103,0	114,1	114,3	112,0	100,8
Портландцемент, цемент глиноземистый, цемент шлаковый и аналогичные гидравлические цементы	105,1	100,0	117,3	106,2	114,7	100,7
Бетон, готовый для заливки (товарный бетон)	103,4	92,6	121,4	104,3	130,9	101,4
Растворы строительные	103,4	104,6	119,7	107,4	115,5	100,7
Кирпич силикатный и шлаковый	100,0	100,0	127,0	108,2	126,2	97,5
Щебень	101,1	101,8	91,1	103,9	88,5	100,3
Пески природные	107,8	99,4	123,7	113,8	132,4	107,3
Профили незамкнутые горячекатаные, горячетянутые или экструдированные, без дополнительной обработки, из нелегированных сталей	100,7	100,1	103,8	101,3	102,5	99,7
Сталь арматурная горячекатаная для железобетонных конструкций	102,2	103,5	118,1	111,7	121,1	126,6
Битумы нефтяные	106,7	105,9	163,6	112,3	156,8	95,1
Бензин автомобильный	99,8	100,6	107,7	108,0	106,7	99,3
Топливо дизельное	99,0	99,2	109,8	99,0	108,6	97,2
Электроэнергия	97,3	102,7	102,1	102,3	98,9	108,9

Индексы тарифов на грузовые перевозки

В мае 2024 года **индекс тарифов на грузовые перевозки** автомобильным транспортом по отношению к предыдущему месяцу, по предварительным данным, составил 100,4%.

Динамика индексов тарифов на грузовые перевозки автомобильным транспортом приведена ниже:

(на конец периода)

	В % к	
	предыдущему периоду	декабрю предыдущего года
2023		
Январь	105,6	105,6
Февраль	102,6	108,4
Март	100,0	108,4
I квартал	108,4	108,4
Апрель	100,0	108,4
Май	100,6	109,0
Июнь	100,0	109,0
II квартал	100,6	109,0
Июль	100,0	109,0
Август	100,0	109,0
Сентябрь	100,0	109,0
III квартал	100,0	109,0
Октябрь	100,0	109,0
Ноябрь	100,0	109,0
Декабрь	100,0	109,0
IV квартал	100,0	109,0
2024		
Январь	108,1	108,1
Февраль	99,96	108,1
Март	100,04	108,1
I квартал	108,1	108,1
Апрель	100,0	108,1
Май	100,4	108,5

Индексы тарифов на грузовые перевозки автомобильным транспортом по видам сообщений представлены в таблице:

(на конец периода; в процентах)

	К предыдущему месяцу		Май 2024 к		Январь - май 2024 к январю - маю 2023	Справочно: май 2023 к декабрю 2022
	апрель 2024	май 2024	маю 2023	декабрю 2023		
Международное	100,0	100,0	100,0	100,0	100,0	110,3
Междугородное	100,0	100,5	108,4	108,4	108,8	107,9
Городское и пригородное	100,0	100,0	115,5	115,5	119,9	111,1

VI. ФИНАНСЫ

Государственные финансы

Исполнение бюджета

Исполнение **консолидированного бюджета** области по данным министерства финансов Новгородской области составило:

(миллионов рублей)

	2024			Справочно: 2023		
	доходы	расходы	профицит, дефицит (-)	доходы	расходы	профицит, дефицит (-)
Январь	2944,7	3941,6	-996,9	2963,6	3118,9	-155,3
Январь - февраль	8241,4	10383,9	-2142,5	4098,4	8286,2	-4187,8
Январь - март	14440,2	16610,1	-2169,9	17713,6	14645,2	3068,4
Январь - апрель	18451,6	23149,3	-4697,7	26202,1	21153,8	5048,3

Структура доходов и расходов **консолидированного бюджета** области представлена в таблице:

	Январь - апрель 2024		Справочно: январь - апрель 2023	
	млн рублей	в % к итогу	млн рублей	в % к итогу
Доходы	18451,6	100	26202,1	100
из них:				
налог на прибыль организаций	2179,2	11,8	10252,3	39,1
налог на доходы физических лиц	4418,2	23,9	3352,1	12,8
акцизы	1887,0	10,2	2266,1	8,6
налоги на совокупный доход	763,6	4,1	1122,2	4,3
налоги на имущество	1169,3	6,3	2022,6	7,7
налоги, сборы и регулярные платежи за пользование природными ресурсами	23,0	0,1	12,9	0,0
доходы от использования имущества, находящегося в государственной и муниципальной собственности	562,3	3,0	385,5	1,5
платежи при пользовании природными ресурсами	149,7	0,8	159,0	0,6
доходы от оказания платных услуг (работ) и компенсации затрат государства	19,2	0,1	45,6	0,2
доходы от продажи материальных и нематериальных активов	78,9	0,4	56,3	0,2
штрафы, санкции, возмещение ущерба	234,1	1,3	194,2	0,7
безвозмездные поступления	6889,7	37,3	6232,4	23,8
Расходы ¹⁾	23149,3	100	21153,8	100

¹⁾ В связи с решением Минфина России информация по направлениям расходов не подлежит публикации.

В январе - апреле 2024 года по сравнению с январем - апрелем 2023 года доходы уменьшились на 29,6%, расходы - увеличились на 9,4%.

Финансовая деятельность организаций

(без субъектов малого предпринимательства, кредитных организаций, государственных (муниципальных) учреждений, некредитных финансовых организаций)

Финансовые результаты деятельности организаций

В январе - апреле 2024 года, по предварительным данным, **сальдированный финансовый результат** (прибыль минус убыток) организаций составил 11,4 миллиарда рублей убытка (124 организации получили прибыль в размере 24,7 миллиарда рублей, 70 организаций имели убыток на сумму 36,1 миллиарда рублей).

Финансовый результат организаций в действующих ценах по основным видам экономической деятельности представлен в таблице:

	Сальдо прибылей и убытков (-)		Сумма прибыли, млн рублей	Доля прибыльных организаций в общем числе организаций, %	Сумма убытка, млн рублей	Доля убыточных организаций в общем числе организаций, %
	млн рублей	в % к январю - апрелю 2023 ¹⁾				
Всего	-11411,5	-	24694,0	63,9	36105,5	36,1
из них:						
сельское, лесное хозяйство, охота, рыболовство и рыбоводство	96,9	124,6	... ²⁾	75,0	... ²⁾	25,0
обрабатывающие производства	17623,1	68,0	18656,3	73,5	1033,2	26,5
из них:						
производство пищевых продуктов	536,2	154,6	573,3	78,6	37,0	21,4
обработка древесины и производство изделий из дерева и пробки, кроме мебели, производство изделий из соломки и материалов для плетения	74,0	-	455,2	57,1	381,2	42,9
производство бумаги и бумажных изделий	1632,9	109,6	1632,9	100	-	-
производство химических веществ и химических продуктов	11772,6	56,0	... ²⁾	66,7	... ²⁾	33,3
производство резиновых и пластмассовых изделий	13,1	-	... ²⁾	66,7	... ²⁾	33,3
производство прочей неметаллической минеральной продукции	1518,8	113,0	... ²⁾	80,0	... ²⁾	20,0

	Сальдо прибылей и убытков (-)		Сумма прибыли, млн рублей	Доля при- быльных организа- ций в об- щем числе организа- ций, %	Сумма убытка, млн рублей	Доля убыточных организа- ций в об- щем числе организа- ций, %
	млн рублей	в % к январю - апрелю 2023 ¹⁾				
производство готовых металлических изделий, кроме машин и оборудования	29,2	-	... ²⁾	50,0	... ²⁾	50,0
производство компью- теров, электронных и оптических изделий	86,4	22,1	... ²⁾	83,3	... ²⁾	16,7
производство электрического оборудования	171,2	182,4	171,2	100	-	-
производство машин и оборудования, не включенных в другие группировки	602,5	135,0	602,5	100	-	-
производство мебели	111,2	197,5	... ²⁾	66,7	... ²⁾	33,3
обеспечение электри- ческой энергией, газом и паром; кондициони- рование воздуха	1019,2	114,4	... ²⁾	83,3	... ²⁾	16,7
водоснабжение; водо- отведение, организа- ция сбора и утилиза- ции отходов, деятель- ность по ликвидации загрязнений	-72,6	-	56,5	26,3	129,1	73,7
строительство	614,5	78,0	... ²⁾	80,0	... ²⁾	20,0
торговля оптовая и розничная; ремонт автотранспортных средств и мотоциклов	2277,2	75,8	2574,6	63,6	297,4	36,4
в том числе:						
торговля оптовая, кроме оптовой торгов- ли автотранспортными средствами и мотоциклами	2158,4	84,2	2300,5	81,8	142,2	18,2
торговля розничная, кроме торговли авто- транспортными сред- ствами и мотоциклами	115,2	26,5	... ²⁾	20,0	... ²⁾	80,0
транспортировка и хранение	1042,1	20,3 р	1126,9	50,0	84,8	50,0

	Сальдо прибылей и убытков (-)		Сумма прибыли, млн рублей	Доля при- быльных организа- ций в об- щем числе организа- ций, %	Сумма убытка, млн рублей	Доля убыточных организа- ций в об- щем числе организа- ций, %
	млн рублей	в % к январю - апрелю 2023 ¹⁾				
деятельность гостиниц и предприятий обще- ственного питания	-39,1	-	... ²⁾	33,3	... ²⁾	66,7
деятельность в обла- сти информации и связи	2,2	181,8	2,2	100	-	-
деятельность по опе- рациям с недвижимым имуществом	0,8	-	... ²⁾	33,3	... ²⁾	66,7
деятельность профессиональная, научная и техническая	66,0	-	... ²⁾	75,0	... ²⁾	25,0
деятельность админи- стративная и сопут- ствующие дополни- тельные услуги	-1,3	-	... ²⁾	50,0	... ²⁾	50,0
образование	0,5	2,8 р	... ²⁾	66,7	... ²⁾	33,3
деятельность в обла- сти здравоохранения и социальных услуг	54,9	4,5 р	... ²⁾	75,0	... ²⁾	25,0
предоставление прочих видов услуг	3,0	117,6	... ²⁾	80,0	... ²⁾	20,0

¹⁾ Темпы изменения сальдированного финансового результата отчетного периода по сравнению с соответствующим периодом предыдущего года рассчитаны по сопоставимому кругу организаций в соответствии с методологией бухгалтерского учета; с учетом корректировки данных соответствующего периода предыдущего года, исходя из изменений учетной политики, законодательных актов и др. Прочерк означает, что в одном или обоих сопоставимых периодах был получен отрицательный сальдированный финансовый результат.

²⁾ Данные не публикуются в целях обеспечения конфиденциальности первичных статистических данных, полученных от организаций, в соответствии с Федеральным законом от 29.11.2007 № 282-ФЗ «Об официальном статистическом учете и системе государственной статистики в Российской Федерации» (п.5 ст.4; ч.1 ст.9).

В январе - апреле 2024 года, по оперативным данным, доля убыточных организаций по сравнению с январем - апрелем предыдущего года не изменилась и составила 36,1%.

Состояние платежей и расчетов в организациях

На конец апреля 2024 года, по оперативным данным, **суммарная задолженность** по обязательствам организаций составила 277,6 миллиарда рублей, из нее **просроченная** - 1,4 миллиарда рублей, или 0,5% от общей суммы задолженности (на конец апреля 2023 года - 0,5%, на конец марта 2024 года - 0,6%).

Размер и структура задолженности организаций характеризуются следующими данными:

(на конец месяца)

	Апрель 2024, млн рублей	В % к		Справочно: апрель 2023 в % к марту 2023
		апрелю 2023	марту 2024	
Суммарная задолженность	277551,3	141,8	107,5	93,9
в том числе:				
кредиторская задолженность	111783,9	118,8	104,8	95,5
задолженность по кредитам банков и займам	165767,5	163,1	109,4	92,4
Просроченная суммарная задолженность	1403,7	140,9	98,9	107,5
в том числе:				
кредиторская задолженность	1392,8	140,7	98,9	112,9
Дебиторская задолженность	141114,1	120,9	107,9	99,9
Просроченная дебиторская задолженность	4355,0	94,5	99,8	104,8

Кредиторская задолженность организаций на конец апреля 2024 года, по оперативным данным, составила 111,8 миллиарда рублей, из нее **просроченная** - 1,4 миллиарда рублей, или 1,2% от общей суммы кредиторской задолженности (на конец апреля 2023 года - 1,1%, на конец марта 2024 года - 1,3%).

Структура и динамика просроченной кредиторской задолженности организаций приведены ниже:

(на конец месяца)

	Количество организаций, имеющих просроченную кредиторскую задолженность, единиц	Просроченная кредиторская задолжен- ность, млн рублей	из нее		
			постав- щикам	в бюджеты всех уровней	по платежам в государ- ственные внебюд- жетные фонды
2023					
Январь	24	1525,9	1017,9	8,0	8,9
Февраль	24	1154,7	1014,6	10,2	11,6
Март	23	876,3	619,7	9,7	15,4
Апрель	23	989,6	757,1	13,4	17,2
Май	23	948,2	712,4	12,1	20,3
Июнь	23	964,0	720,0	10,0	20,9
Июль	22	976,9	725,5	9,6	24,7
Август	22	1084,7	834,1	10,0	25,8
Сентябрь	24	1142,9	747,4	8,4	19,1
Октябрь	23	1234,1	804,7	9,2	13,4
Ноябрь	21	1219,5	812,5	5,4	8,3
Декабрь	20	954,5	587,3	6,0	1,7
2024					
Январь	20	1227,2	920,3	0,4	3,5

	Количество организаций, имеющих просроченную кредиторскую задолженность, единиц	Просроченная кредиторская задолженность, млн рублей	из нее		
			поставщикам	в бюджеты всех уровней	по платежам в государственные внебюджетные фонды
Февраль	22	1708,8	1332,0	2,6	2,0
Март	20	1408,4	763,9	5,0	1,8
Апрель	20	1392,8	847,4	1,6	0,7

Просроченная кредиторская задолженность организаций по видам экономической деятельности на конец апреля 2024 года приведена в таблице:

(на конец месяца)

	Количество организаций, имеющих просроченную кредиторскую задолженность, единиц	Просроченная кредиторская задолженность, млн рублей	из нее		
			поставщикам	в бюджеты всех уровней	по платежам в государственные внебюджетные фонды
Всего	20	1392,8	847,4	1,6	0,7
из них:					
обрабатывающие производства	9	1268,2	731,9	... ¹⁾	... ¹⁾
из них производство прочей неметаллической минеральной продукции	3	102,0	... ¹⁾	-	-
водоснабжение; водоотведение, организация сбора и утилизации отходов, деятельность по ликвидации загрязнений	6	24,2	15,3	1,6	... ¹⁾

¹⁾ Данные не публикуются в целях обеспечения конфиденциальности первичных статистических данных, полученных от организаций, в соответствии с Федеральным законом от 29.11.2007 № 282-ФЗ "Об официальном статистическом учете и системе государственной статистики в Российской Федерации" (п.5 ст.4, ч.1 ст.9).

Задолженность по полученным кредитам банков и займам на конец апреля 2024 года составила 165,8 миллиарда рублей (на конец апреля 2023 года - 101,6 миллиарда рублей, на конец марта 2024 года - 151,6 миллиарда рублей).

Дебиторская задолженность организаций на конец апреля 2024 года, по оперативным данным, составила 141,1 миллиарда рублей, из нее **просроченная** - 4,4 миллиарда рублей, или 3,1% от общего объема дебиторской задолженности (на конец апреля 2023 года - 3,9%, на конец марта 2024 года - 3,3%).

Структура и динамика просроченной дебиторской задолженности организаций приведены в таблице:

(на конец месяца)

	Количество организаций, имеющих просроченную дебиторскую задолженность, единиц	Просроченная дебиторская задолженность, млн рублей	в том числе		
			зadолженность покупателей	из нее	
				по полученным вексялям	государственных заказчиков по оплате за поставленную продукцию
2023					
Январь	62	3813,3	3450,4	-	... ¹⁾
Февраль	62	3970,6	3594,9	-	... ¹⁾
Март	62	4400,6	4030,4	-	... ¹⁾
Апрель	62	4610,3	4249,9	-	... ¹⁾
Май	61	4453,8	4070,3	-	... ¹⁾
Июнь	64	4337,5	3921,8	-	... ¹⁾
Июль	60	4949,3	4544,3	-	... ¹⁾
Август	60	5991,5	5518,7	-	... ¹⁾
Сентябрь	65	6132,9	5545,2	-	... ¹⁾
Октябрь	60	6050,4	5646,9	-	... ¹⁾
Ноябрь	63	6933,9	6425,8	-	... ¹⁾
Декабрь	64	3756,9	3253,6	-	... ¹⁾
2024					
Январь	60	4164,4	3573,4	-	... ¹⁾
Февраль	62	4414,6	3907,7	-	... ¹⁾
Март	58	4364,8	3841,8	-	... ¹⁾
Апрель	57	4355,0	3744,6	-	... ¹⁾

¹⁾ Данные не публикуются в целях обеспечения конфиденциальности первичных статистических данных, полученных от организаций, в соответствии с Федеральным законом от 29.11.2007 № 282-ФЗ "Об официальном статистическом учете и системе государственной статистики в Российской Федерации" (п.5 ст.4, ч.1 ст.9).

Просроченная дебиторская задолженность организаций по видам экономической деятельности на конец апреля 2024 года характеризуется следующими данными:

(на конец месяца)

	Количество организаций, имеющих просроченную дебиторскую задолженность, единиц	Просроченная дебиторская задолженность, млн рублей	из просроченной задолженности - задолженность покупателей
Всего	57	4355,0	3744,6
из них:			
обработывающие производства	19	2317,4	1709,7
в том числе:			
производство прочей неметаллической минеральной продукции	5	482,5	106,6

	Количество организаций, имеющих просроченную дебиторскую задолженность, единиц	Просроченная дебиторская задолженность, млн рублей	из просроченной задолженности - задолженность покупателей
производство электрического оборудования	4	74,5	46,6
обеспечение электрической энергией, газом и паром; кондиционирование воздуха	4	1503,3	1503,3
водоснабжение; водоотведение, организация сбора и утилизации отходов, деятельность по ликвидации загрязнений	15	471,9	470,9
торговля оптовая и розничная; ремонт автотранспортных средств и мотоциклов	3	1,6	... ¹⁾

¹⁾ Данные не публикуются в целях обеспечения конфиденциальности первичных статистических данных, полученных от организаций, в соответствии с Федеральным законом от 29.11.2007 № 282-ФЗ "Об официальном статистическом учете и системе государственной статистики в Российской Федерации" (п.5 ст.4, ч.1 ст.9).

VII. СОЦИАЛЬНАЯ СФЕРА

Заработная плата

Заработная плата. Среднемесячная начисленная заработная плата работников организаций в январе - апреле 2024 года, по предварительным данным, составила 58653,9 рубля и увеличилась по сравнению с январем - апрелем 2023 года на 18,8%, в реальном исчислении - на 11,1%.

Динамика среднемесячной номинальной и реальной начисленной заработной платы работников организаций представлена в таблице (оперативные данные):

	Среднемесячная номинальная начисленная заработная плата, рублей	В % к		Реальная начисленная заработная плата в % к	
		соответствующему периоду предыдущего года ¹⁾	предыдущему месяцу	соответствующему периоду предыдущего года ¹⁾	предыдущему месяцу
2023					
Январь	50868,7	115,9	80,8	104,2	80,0
Февраль	47213,5	115,8	92,8	104,6	92,4
Март	50117,4	112,3	106,1	107,4	105,8
I квартал	49402,0	114,6	x	105,4	x
Апрель	49923,3	110,8	99,3	107,1	99,2
Январь - апрель	49567,2	113,7	x	105,9	x
Май	53525,7	118,4	107,2	114,6	106,8
Июнь	56604,6	118,9	105,8	115,0	105,5

	Среднемесячная номинальная начисленная заработная плата, рублей	В % к		Реальная начисленная заработная плата в % к	
		соответствующему периоду предыдущего года ¹⁾	предыдущему месяцу	соответствующему периоду предыдущего года ¹⁾	предыдущему месяцу
I полугодие	51376,6	115,4	х	108,9	х
Июль	53803,7	114,2	94,8	109,5	94,2
Август	52961,0	114,2	98,4	108,9	98,1
Сентябрь	54711,7	116,4	103,3	110,0	102,8
9 месяцев	52204,2	115,3	х	109,1	х
Октябрь	53847,1	115,0	99,9	108,2	99,2
Ноябрь	54623,0	114,4	100,4	106,8	99,3
Декабрь	73462,9	115,8	134,5	108,3	133,3
Год	53188,3	117,6	х	111,0	х
2024					
Январь	59722,1	117,7	81,5	110,4	80,9
Февраль	56501,6	119,7	94,6	111,8	93,8
Март	59105,2	118,6	104,6	111,0	104,5
I квартал	58443,5	118,7	х	111,1	х
Апрель	59300,0	119,5	100,4	111,5	99,99
Январь - апрель	58653,9	118,8	х	111,1	х

¹⁾ По сопоставимому кругу организаций.

Среднемесячная номинальная начисленная заработная плата работников организаций (без выплат социального характера) по видам экономической деятельности приводится в таблице:

	Апрель 2024			Январь - апрель 2024		
	рублей	в % к		рублей	в % к	
		апрелю 2023	марту 2024		январю - апрелю 2023	средне-областному уровню
Всего	59300,0	119,5	100,4	58653,9	118,8	100
из них:						
сельское, лесное хозяйство, охота, рыболовство и рыбоводство	46016,9	121,2	101,3	45139,2	119,1	77,0
добыча полезных ископаемых	54790,9	91,0	96,7	53287,2	105,1	90,9
из нее добыча прочих полезных ископаемых	54347,7	90,5	96,3	53024,9	104,7	90,4
обрабатывающие производства	72382,1	125,0	104,5	72585,1	122,6	123,8
в том числе:						
производство пищевых продуктов	60384,8	125,0	101,4	57664,5	124,8	98,3
производство напитков	49317,1	101,7	97,6	49388,2	101,6	84,2

	Апрель 2024			Январь - апрель 2024		
	рублей	в % к		рублей	в % к	
		апрелю 2023	марту 2024		январю - апрелю 2023	средне-областному уровню
производство текстильных изделий	75378,0	112,3	102,7	71993,3	149,9	122,7
производство одежды	36985,7	193,3	125,9	31334,3	164,3	53,4
производство кожи и изделий из кожи	20157,1	120,1	100,0	20157,1	120,1	34,4
обработка древесины и производство изделий из дерева и пробки, кроме мебели, производство изделий из соломки и материалов для плетения	68308,7	124,4	101,5	67215,3	122,3	114,6
производство бумаги и бумажных изделий	76514,1	117,8	87,6	91974,1	117,9	156,8
деятельность полиграфическая и копирование носителей информации	131991,3	153,4	103,4	124735,6	143,4	2,1 p
производство химических веществ и химических продуктов	86740,8	117,5	102,2	103254,6	115,0	176,0
производство лекарственных средств и материалов, применяемых в медицинских целях и ветеринарии	43727,6	118,3	100,0	43727,6	118,3	74,6
производство резиновых и пластмассовых изделий	62373,0	163,6	114,4	57987,3	150,3	98,9
производство прочей неметаллической минеральной продукции	67455,4	118,4	103,0	67373,3	119,3	114,9
производство металлургическое	67070,9	127,7	99,2	69928,0	131,4	119,2
производство готовых металлических изделий, кроме машин и оборудования	52248,3	102,9	86,3	55463,9	108,6	94,6
производство компьютеров, электронных и оптических изделий	74295,8	120,7	102,2	71744,8	122,9	122,3
производство электрического оборудования	74171,3	131,3	117,2	69030,8	136,6	117,7
производство машин и оборудования, не включенных в другие группировки	115871,5	188,6	133,3	95315,4	150,7	162,5
производство автотранспортных средств, прицепов и полуприцепов	107022,3	114,3	113,4	96453,9	113,5	164,4
производство прочих транспортных средств и оборудования	84437,8	118,0	99,8	83796,5	120,3	142,9

	Апрель 2024			Январь - апрель 2024		
	рублей	в % к		рублей	в % к	
		апрелю 2023	марту 2024		январю - апрелю 2023	средне-областному уровню
производство мебели	67446,4	135,0	111,8	61101,1	125,8	104,2
производство прочих готовых изделий	39661,5	110,0	116,4	38392,1	119,0	65,5
ремонт и монтаж машин и оборудования	60194,1	96,2	99,8	60929,2	105,3	103,9
обеспечение электрической энергией, газом и паром; кондиционирование воздуха	53077,4	106,8	87,6	54920,0	111,8	93,6
водоснабжение; водоотведение, организация сбора и утилизации отходов, деятельность по ликвидации загрязнений	41203,1	111,9	97,1	42372,4	111,5	72,2
строительство	54945,1	117,5	95,6	56328,0	118,1	96,0
торговля оптовая и розничная; ремонт автотранспортных средств и мотоциклов	51528,7	107,3	103,6	50307,6	108,3	85,8
в том числе:						
торговля оптовая и розничная автотранспортными средствами и мотоциклами и их ремонт	50120,4	111,9	113,6	43605,0	111,1	74,3
торговля оптовая, кроме оптовой торговли автотранспортными средствами и мотоциклами	64493,4	102,7	100,2	64795,1	102,5	110,5
торговля розничная, кроме торговли автотранспортными средствами и мотоциклами	46908,5	111,2	104,8	45534,3	113,8	77,6
транспортировка и хранение	61144,4	123,6	98,0	60269,3	121,9	102,8
деятельность гостиниц и предприятий общественного питания	33907,7	118,7	100,2	34741,7	119,3	59,2
деятельность в области информации и связи	58503,4	117,4	94,1	56820,3	113,1	96,9
деятельность финансовая и страховая	77715,8	121,4	98,9	75283,1	123,4	128,4
деятельность по операциям с недвижимым имуществом	46596,7	122,0	107,5	43595,7	119,4	74,3
деятельность профессиональная, научная и техническая	63394,5	112,4	98,4	65932,9	114,7	112,4
деятельность административная и сопутствующие дополнительные услуги	42700,5	107,4	97,8	44086,3	109,0	75,2

	Апрель 2024			Январь - апрель 2024		
	рублей	в % к		рублей	в % к	
		апрелю 2023	марту 2024		январю - апрелю 2023	средне-областному уровню
государственное управление и обеспечение военной безопасности; социальное обеспечение	58503,7	115,3	106,6	53902,4	116,9	91,9
образование	45339,3	119,3	91,8	44696,8	119,4	76,2
деятельность в области здравоохранения и социальных услуг	52345,7	118,1	98,6	52320,9	116,4	89,2
деятельность в области культуры, спорта, организации досуга и развлечений	49490,9	122,1	90,4	49956,3	121,3	85,2
предоставление прочих видов услуг	37256,8	112,9	97,9	37801,1	109,8	64,4

Просроченная задолженность по заработной плате, по сведениям, представленным организациями (не относящимися к субъектам малого предпринимательства). Задолженность по заработной плате по кругу наблюдаемых видов экономической деятельности на 1 июня 2024 года составила 768 тысяч рублей и по сравнению с 1 мая 2024 года не изменилась.

Динамика просроченной задолженности по заработной плате представлена в таблице:

	Тысяч рублей	В % к предыдущему месяцу	в том числе задолженность				Численность работников, перед которыми имеется просроченная задолженность по заработной плате, человек
			из-за несвоевременного получения денежных средств из бюджетов всех уровней		из-за отсутствия собственных средств		
			тысяч рублей	в % к предыдущему месяцу	тысяч рублей	в % к предыдущему месяцу	
2023							
Январь	4895	144,8	-	-	4895	144,8	251
Февраль	7226	147,6	-	-	7226	147,6	251
Март	3381	46,8	-	-	3381	46,8	168
Апрель	3381	100,0	-	-	3381	100,0	168
Май	3381	100,0	-	-	3381	100,0	168
Июнь	3381	100,0	-	-	3381	100,0	168
Июль	3381	100,0	-	-	3381	100,0	168
Август	3381	100,0	-	-	3381	100,0	168
Сентябрь	3381	100,0	-	-	3381	100,0	168
Октябрь	3740	110,6	-	-	3740	110,6	177
Ноябрь	3381	90,4	-	-	3381	90,4	168
Декабрь	3381	100,0	-	-	3381	100,0	168

	Тысяч рублей	В % к предыдущему месяцу	в том числе задолженность				Численность работников, перед которыми имеется просроченная задолженность по заработной плате, человек
			из-за несвоевременного получения денежных средств из бюджетов всех уровней		из-за отсутствия собственных средств		
			тысяч рублей	в % к предыдущему месяцу	тысяч рублей	в % к предыдущему месяцу	
2024							
Январь	3381	100,0	-	-	3381	100,0	168
Февраль	3381	100,0	-	-	3381	100,0	168
Март	-	-	-	-	-	-	-
Апрель	-	-	-	-	-	-	-
Май	768	-	-	-	768	-	11
Июнь	768	100,0	-	-	768	100,0	11

Объем просроченной задолженности по заработной плате, сложившийся на 1 июня 2024 года, составлял месячный фонд заработной платы работников.

Вся сумма просроченной задолженности приходится на долги, образовавшиеся в 2024 году.

Просроченная задолженность по заработной плате на 1 июня 2024 года приведена в таблице:

	Тыс. рублей	В % к 1 мая 2024	В расчете на одного работника, рублей	Численность работников, перед которыми имеется просроченная задолженность по заработной плате, человек
Всего	768	100,0	69818	11
в том числе торговля оптовая и розничная; ремонт автотранспортных средств и мотоциклов	768	100,0	69818	11

Задолженность по заработной плате из-за несвоевременного получения денежных средств из бюджетов всех уровней по состоянию на 1 июня 2024 года не зафиксирована.

Вся задолженность по заработной плате сложилась из-за отсутствия собственных средств у организации.

Занятость и безработица

Замещение рабочих мест. По отчетным данным организаций, не относящихся к субъектам малого предпринимательства, численность их штатных работников (без учета совместителей) в апреле 2024 года составила 125,5 тысячи человек (95,5% от общей численности замещенных рабочих мест). На условиях совместительства и по договорам гражданско-правового характера для работы в этих организациях привлекалось еще 6 тысяч чело-

век. По сравнению с мартом 2024 года общая численность всех указанных категорий работников увеличилась на 0,2%.

Динамика числа замещенных рабочих мест в организациях (со средней численностью свыше 15 человек, без субъектов малого предпринимательства) приводится в таблице:

	Апрель 2024, тысяч	В % к		Январь - апрель 2024 в % к январю - апрелю 2023	Справочно:		
		апрелю 2023	марту 2024		апрель 2023 в % к		январь - апрель 2023 в % к январю - апрелю 2022
					апрелю 2022	марту 2023	
Всего замещенных рабочих мест	131,5	99,6	100,2	99,3	98,2	99,8	98,4
в том числе:							
работниками списочного состава (без внешних совместителей)	125,5	99,5	100,0	99,4	98,2	99,8	98,5
внешними совместителями	2,8	110,7	104,3	107,1	104,6	100,5	104,3
работниками, выполнявшими работы по договорам гражданско-правового характера	3,2	95,1	105,0	92,3	91,9	96,7	91,0

Динамика числа замещенных рабочих мест в организациях (со средней численностью свыше 15 человек, без субъектов малого предпринимательства) представлена на графике:

(в процентах к соответствующему месяцу предыдущего года)

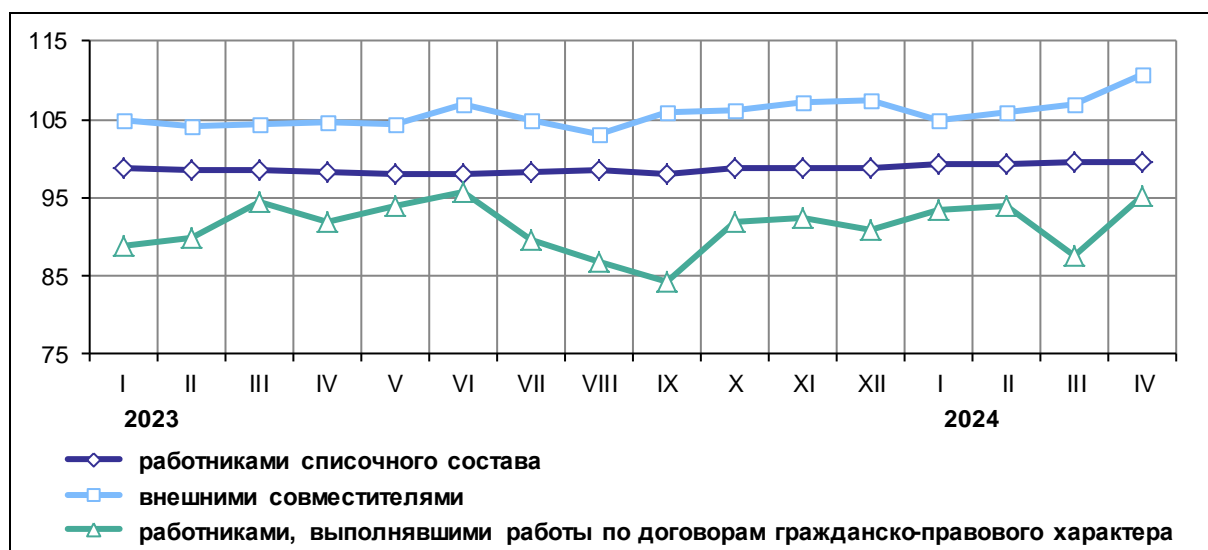

В апреле 2024 года в общем количестве замещенных рабочих мест в организациях удельный вес рабочих мест внешних совместителей составлял 2,1%; лиц, выполнявших работы по гражданско-правовым договорам, - 2,4%.

Число замещенных рабочих мест в организациях (со средней численностью свыше 15 человек, без субъектов малого предпринимательства) по чистым видам экономической деятельности в апреле 2024 года приведено в таблице:

	Всего замещенных рабочих мест	в том числе работниками			Число замещенных рабочих мест, в % к апрелю 2023
		списочного состава (без внешних совместителей)	внешними совместителями	выполнявшими работы по договорам гражданско-правового характера	
Всего	131460	125505	2804	3151	99,6
из них:					
сельское, лесное хозяйство, охота, рыболовство и рыбоводство	3208	3108	55	45	96,0
обрабатывающие производства	30008	29716	129	163	100,0
из них:					
производство пищевых продуктов	4346	4293	17	37	91,0
производство одежды	309	308	... ¹⁾	... ¹⁾	81,8
обработка древесины и производство изделий из дерева и пробки, кроме мебели, производство изделий из соломки и материалов для плетения	2767	2744	7	16	110,9
производство бумаги и бумажных изделий	1191	1186	... ¹⁾	... ¹⁾	101,4
производство химических веществ и химических продуктов	5102	5075	... ¹⁾	... ¹⁾	98,0
производство резиновых и пластмассовых изделий	394	377	... ¹⁾	... ¹⁾	115,3
производство прочей неметаллической минеральной продукции	4524	4505	9	11	100,2
производство готовых металлических изделий, кроме машин и оборудования	1054	1021	... ¹⁾	... ¹⁾	101,8

	Всего замещенных рабочих мест	в том числе работниками			Число замещен- ных рабочих мест, в % к апрелю 2023
		списочного состава (без внешних совместител- ей)	внешними совместител- ями	выполняв- шими работы по договорам гражданско- правового характера	
производство компью- теров, электронных и оптических изделий	2839	2806	... ¹⁾	... ¹⁾	109,6
производство электри- ческого оборудования	1165	1147	13	6	89,2
производство машин и оборудования, не включенных в другие группировки	1461	1425	16	20	125,6
производство мебели	764	761	... ¹⁾	... ¹⁾	92,1
ремонт и монтаж машин и оборудования	2287	2276	... ¹⁾	... ¹⁾	95,5
обеспечение электриче- ской энергией, газом и паром; кондициониро- вание воздуха	7347	7299	... ¹⁾	... ¹⁾	97,3
водоснабжение; водоотведение, организация сбора и утилизации отходов, деятельность по ликви- дации загрязнений	2330	2251	36	43	90,3
строительство	1408	1330	28	50	124,3
торговля оптовая и розничная; ремонт автотранспортных средств и мотоциклов	11285	11146	99	40	102,5
в том числе:					
торговля оптовая и розничная автотранс- портными средствами и мотоциклами и их ремонт	119	114	... ¹⁾	... ¹⁾	99,7
торговля оптовая, кроме оптовой торговли автотранспортными средствами и мотоциклами	2281	2223	33	25	94,0
торговля розничная, кроме торговли автотранспортными средствами и мотоциклами	8885	8809	66	11	105,0

	Всего замещенных рабочих мест	в том числе работниками			Число замещен- ных рабочих мест, в % к апрелю 2023
		списочного состава (без внешних совместит- елей)	внешними совместит- елями	выполняв- шими работы по договорам гражданско- правового характера	
транспортировка и хранение	9117	8852	189	76	96,8
деятельность гостиниц и предприятий обще- ственного питания	1317	1247	9	62	96,9
деятельность в области информации и связи	1794	1681	30	83	93,1
деятельность финансо- вая и страховая	2607	1711	14	882	97,2
деятельность по опера- циям с недвижимым имуществом	377	343	23	11	112,6
деятельность профессиональная, научная и техническая	3647	3465	118	64	97,7
деятельность административная и сопутствующие дополнительные услуги	1460	1422	25	13	114,3
государственное управ- ление и обеспечение военной безопасности; социальное обеспечение	16861	16657	81	123	97,4
образование	17109	15772	930	407	99,2
деятельность в области здравоохранения и социальных услуг	17244	15497	784	964	103,7
деятельность в области культуры, спорта, организации досуга и развлечений	3482	3209	190	83	97,0
предоставление прочих видов услуг	564	507	36	22	100,6

¹⁾ Данные не публикуются в целях обеспечения конфиденциальности первичных статистических данных, полученных от организаций, в соответствии с Федеральным законом от 29.11.2007 № 282-ФЗ "Об официальном статистическом учете и системе государственной статистики в Российской Федерации" (п.5 ст.4, ч.1 ст.9).

Зарегистрированные безработные. По данным министерства труда и социальной защиты населения Новгородской области на конец мая 2024 года в органах службы занятости населения состояли на учете 1,5 тысячи не занятых трудовой деятельностью граждан, из них 1,3 тысячи чело-

век имели статус безработного (0,4% от численности рабочей силы в возрасте от 15 до 72 лет), в том числе 1,1 тысячи человек получали пособие по безработице.

Динамика численности не занятых трудовой деятельностью граждан, состоящих на учете в органах службы занятости населения, приведена в таблице:

(на конец месяца)

	Численность не занятых трудовой деятельностью граждан		из них зарегистрированные безработные		Численность безработных, которым назначено пособие по безработице	
	человек	в % к соответствующему периоду предыдущего года	человек	в % к соответствующему периоду предыдущего года	человек	в % к соответствующему периоду предыдущего года
2023						
Январь	2365	85,5	1916	80,6	1464	80,3
Февраль	2308	86,6	1866	83,2	1422	84,1
Март	2328	82,2	1866	82,1	1377	79,4
Апрель	2243	74,1	1805	70,4	1301	66,4
Май	2293	72,1	1873	71,2	1424	70,7
Июнь	2151	66,5	1831	64,5	1447	65,4
Июль	2187	65,4	1802	62,3	1418	62,5
Август	2111	61,7	1782	60,6	1420	60,9
Сентябрь	1900	58,9	1549	55,2	1214	55,4
Октябрь	1795	61,7	1438	57,3	1094	56,3
Ноябрь	1781	65,1	1380	60,0	1072	65,1
Декабрь	1575	70,6	1357	66,5	1079	68,6
Год (в среднем за месяц)	2086	70,4	1705	67,3	1311	67,3
2024						
Январь	1526	64,5	1187	62,0	934	63,8
Февраль	1437	62,3	1125	60,3	929	65,3
Март	1340	57,6	1079	57,8	893	64,9
Апрель	1221	54,4	1027	56,9	837	64,3
Май	1512	65,9	1252	66,8	1073	75,4

В течение мая 2024 года получили статус безработного 516 человек, трудоустроено за месяц 129 человек. Размеры трудоустройства безработных были на 103 человека, или на 44,4% меньше, чем в мае 2023 года.

Движение численности безработных, зарегистрированных в органах службы занятости населения, показано на диаграмме:

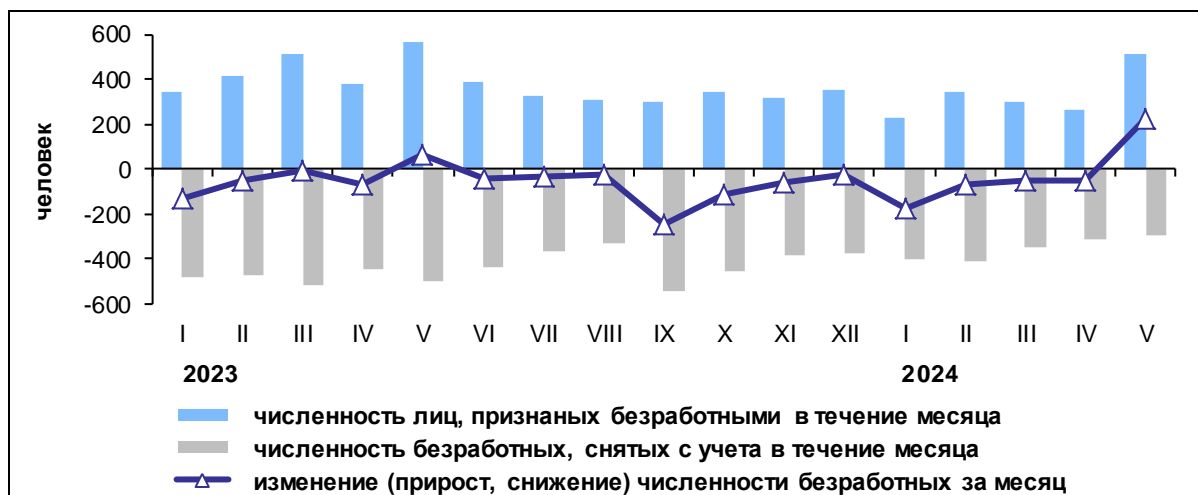

В мае 2024 года **нагрузка не занятого трудовой деятельностью населения**, зарегистрированного в органах службы занятости населения, на 100 заявленных вакансий составила 20,9 человека.

Динамика потребности работодателей в работниках, заявленной в органы службы занятости населения характеризуется следующими данными:

(на конец месяца)

	Потребность работодателей в работниках, заявленная в органы службы занятости населения			Нагрузка не занятого трудовой деятельностью населения на 100 заявленных вакансий		
	человек	в % к		человек	в % к	
		соответствующему месяцу предыдущего года	предыдущему месяцу		соответствующему месяцу предыдущего года	предыдущему месяцу
2023						
Январь	5647	105,4	104,3	41,9	81,2	101,7
Февраль	5849	114,0	103,6	39,5	76,1	94,3
Март	5856	129,0	100,1	39,8	63,8	100,8
Апрель	5666	108,9	96,8	39,6	68,0	99,5
Май	6722	113,6	118,6	34,1	63,5	86,1
Июнь	6876	129,0	102,3	31,3	51,6	91,8
Июль	6370	111,8	92,6	34,3	58,4	109,6
Август	6612	116,2	103,8	31,9	53,1	93,0
Сентябрь	6670	117,8	100,9	28,5	50,0	89,3
Октябрь	6913	124,2	103,6	26,0	49,7	91,2
Ноябрь	7192	132,6	104,0	24,8	49,2	95,4
Декабрь	6807	125,7	94,6	23,1	56,1	93,1

	Потребность работодателей в работниках, заявленная в органы службы занятости населения			Нагрузка не занятого трудовой деятельностью населения на 100 заявленных вакансий		
	человек	в % к		человек	в % к	
		соответствующему месяцу предыдущего года	предыдущему месяцу		соответствующему месяцу предыдущего года	предыдущему месяцу
2024						
Январь	6379	113,0	93,7	23,9	57,0	103,5
Февраль	6279	107,4	98,4	22,9	58,0	95,8
Март	6584	112,4	104,9	20,4	51,3	89,1
Апрель	6455	113,9	98,0	18,9	47,7	92,6
Май	7229	107,5	112,0	20,9	61,3	110,6

VIII. ДЕМОГРАФИЯ

Естественное движение населения характеризуется следующими показателями:

	Январь - апрель					Справочно: на 1000 человек населения за 2023 в целом
	человек			на 1000 человек населения		
	2024	2023	прирост (+), снижение (-)	2024	2023	
Родившихся	1230	1334	-104	6,5	7,1	7,0
Умерших	3198	3192	+6	17,0	16,9	16,1
в том числе детей в возрасте до 1 года	7	3	+4	5,3 ¹⁾	2,1 ¹⁾	3,2 ¹⁾
Естественный прирост, убыль (-)	-1968	-1858		-10,5	-9,8	-9,1
Зарегистрировано:						
браков, ед.	734	799	-65	3,9	4,2	6,2
разводов, ед.	890	922	-32	4,7	4,9	4,9

¹⁾ На 1000 родившихся живыми.

Естественная убыль населения в январе - апреле 2024 года по сравнению с январем - апрелем 2023 года в целом по области увеличилась на 5,9%, из нее в городской местности - на 10,1% и составила 1297 человек, в сельской - уменьшилась на 1,3% и составила 671 человек. Число умерших превысило число родившихся живыми в 2,6 раза, в январе - апреле 2023 года - в 2,4 раза.

Динамика показателей естественного движения населения отражена на диаграмме:

(человек)

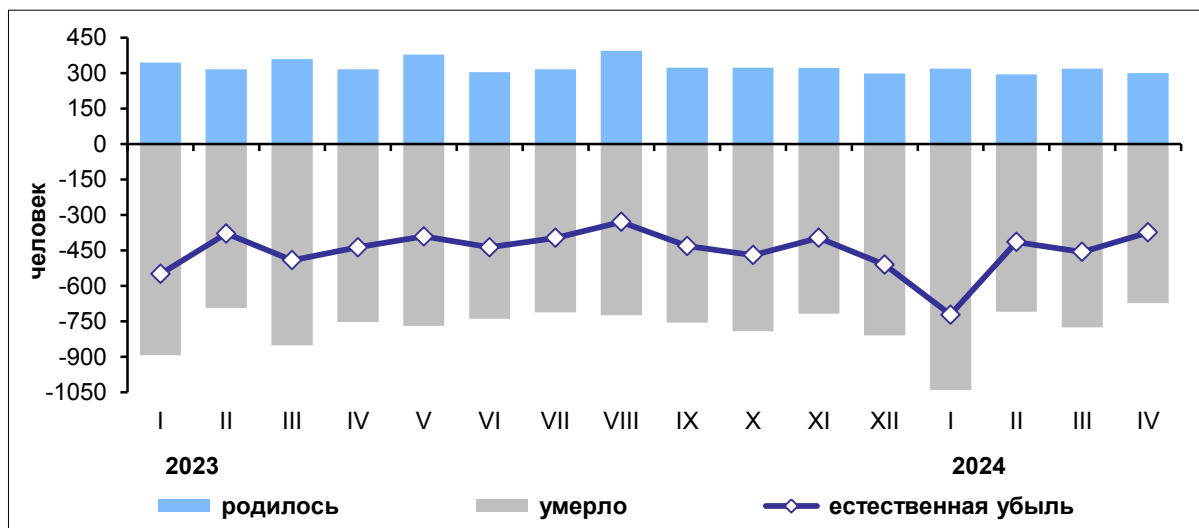

В январе - апреле 2024 года на 10 официально зарегистрированных браков приходилось 12 разводов, как и в январе - апреле 2023 года.

Динамика числа официально зарегистрированных браков и разводов показана на диаграмме:

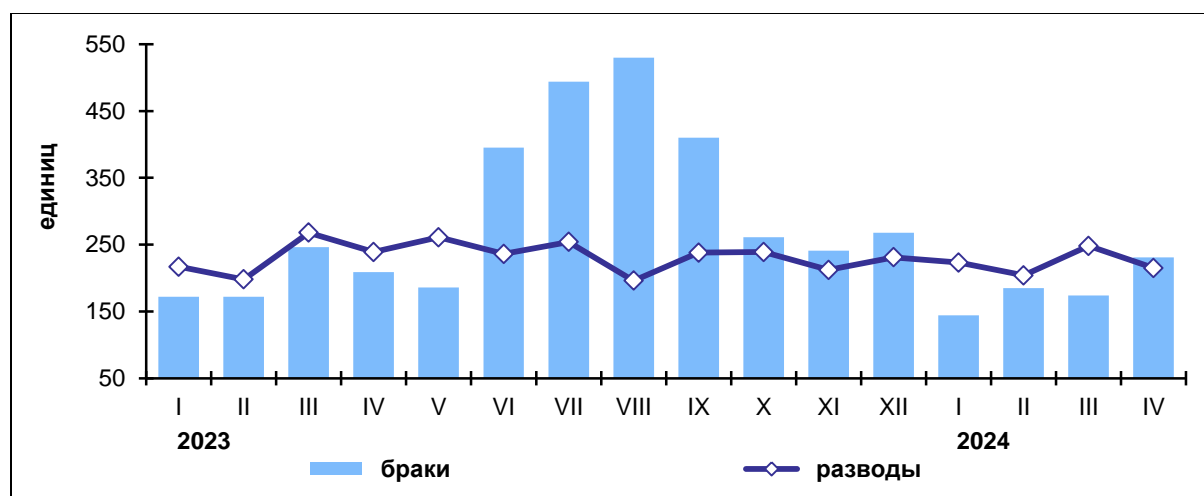

Общая характеристика миграционной ситуации в январе - апреле представлена в таблице:

	2024		Справочно: 2023	
	человек	на 10000 человек населения	человек	на 10000 человек населения
Миграция - всего				
прибывшие	5306	281,4	5584	295,3
выбывшие	5441	288,6	5149	272,3
миграционный прирост (+), снижение (-)	-135	-7,2	+435	+23,0

	2024		Справочно: 2023	
	человек	на 10000 человек населения	человек	на 10000 человек населения
из нее:				
в пределах России				
прибывшие	4465	236,8	4585	242,4
выбывшие	4764	252,7	4613	243,9
миграционный прирост (+), снижение (-)	-299	-15,9	-28	-1,5
в том числе:				
внутрирегиональная				
прибывшие	2484	131,7	2418	127,9
выбывшие	2484	131,7	2418	127,9
межрегиональная				
прибывшие	1981	105,1	2167	114,6
выбывшие	2280	120,9	2195	116,1
миграционный прирост (+), снижение (-)	-299	-15,9	-28	-1,5
международная				
прибывшие	841	44,6	999	52,8
выбывшие	677	35,9	536	28,3
миграционный прирост (+), снижение (-)	+164	+8,7	+463	+24,5
в том числе:				
с государствами-участниками СНГ				
прибывшие	499	26,5	764	40,4
выбывшие	442	23,4	414	21,9
миграционный прирост (+), снижение (-)	+57	+3,0	+350	+18,5
со странами дальнего зарубежья				
прибывшие	342	18,1	235	12,4
выбывшие	235	12,5	122	6,5
миграционный прирост (+), снижение (-)	+107	+5,7	+113	+6,0

Показатели международной миграции в январе - апреле отражены в таблице:

	2024			Справочно: 2023		
	число прибывших	число выбывших	миграционный прирост (+), снижение (-)	число прибывших	число выбывших	миграционный прирост (+), снижение (-)
Международная миграция	841	677	+164	999	536	+463

	2024			Справочно: 2023		
	число прибыв- ших	число выбыв- ших	мигра- ционный прирост (+), снижение (-)	число прибыв- ших	число выбыв- ших	мигра- ционный прирост (+), снижение (-)
в том числе:						
с государствами- участниками СНГ	499	442	+57	764	414	+350
из них:						
Азербайджан	18	18	-	16	25	-9
Армения	20	43	-23	34	25	+9
Беларусь	26	15	+11	11	18	-7
Казахстан	33	9	+24	39	18	+21
Киргизия	37	5	+32	31	7	+24
Республика Молдова	15	12	+3	25	35	-10
Таджикистан	200	226	-26	479	183	+296
Туркменистан	19	5	+14	13	9	+4
Узбекистан	107	58	+49	81	40	+41
Украина	24	51	-27	35	54	-19
со странами дальнего зарубежья	342	235	+107	235	122	+113
из них:						
Вьетнам	1	4	-3	-	5	-5
Германия	6	8	-2	2	4	-2
Грузия	2	2	-	1	2	-1
Индия	141	55	+86	56	-	+56
Исламская Республика Иран	26	23	+3	21	5	+16
Китай	-	2	-2	2	9	-7
Латвия	24	4	+20	25	5	+20
Литва	2	2	-	4	3	+1
Сирийская Арабская Республика	11	8	+3	6	5	+1
Эстония	14	2	+12	4	1	+3
другие страны	115	125	-10	114	83	+31

Руководитель

Е.А. Попова

04 июля 2024 года

IX. МЕТОДОЛОГИЧЕСКИЙ КОММЕНТАРИЙ

ПРОИЗВОДСТВО ТОВАРОВ И УСЛУГ

Индекс выпуска товаров и услуг по базовым видам экономической деятельности исчисляется на основе данных об изменении физического объема производства продукции сельского хозяйства, промышленного производства (по видам деятельности "добыча полезных ископаемых", "обрабатывающие производства", "обеспечение электрической энергией, газом и паром; кондиционирование воздуха", "водоснабжение; водоотведение, организация сбора и утилизации отходов, деятельность по ликвидации загрязнений"), строительства, транспорта, розничной и оптовой торговли.

Оборот организаций

Оборот организаций включает стоимость отгруженных товаров собственного производства, выполненных работ и услуг собственными силами, а также выручку от продажи приобретенных на стороне товаров (без налога на добавленную стоимость, акцизов и аналогичных обязательных платежей).

Объем отгруженных товаров собственного производства представляет собой стоимость товаров, которые произведены юридическим лицом и фактически отгружены в отчетном периоде или отпущены им в порядке продажи, а также прямого обмена на сторону (другим юридическим и физическим лицам), независимо от того, поступили деньги на счет продавца или нет.

Данные по этому показателю представляют совокупность организаций с соответствующим основным видом деятельности и отражают коммерческую деятельность организаций.

Оборот организаций розничной торговли включает выручку от продажи товаров, приобретенных в целях перепродажи (за минусом НДС, налога с продаж и аналогичных обязательных платежей), стоимость отгруженных (переданных) товаров собственного производства, выручку от других видов деятельности (доход от сдачи в аренду зданий, складских и торговых площадей, транспортных средств и оборудования и т.п.). Не включаются в оборот доходы от продажи собственных основных средств, нематериальных активов, валютных ценностей, ценных бумаг.

Оборот организаций оптовой торговли включает выручку от продажи товаров, приобретенных в целях перепродажи (за минусом НДС, налога с продаж и аналогичных обязательных платежей), выручку от реализации посреднических услуг (сумму вознаграждений комиссионеров (поверенных, агентов) за минусом НДС), стоимость отгруженных (переданных) товаров собственного производства, выручку от других видов деятельности (доход от сдачи в аренду зданий, складских и торговых площадей, транспортных средств и оборудования и т.п.). Не включаются в оборот доходы от продажи собственных основных средств, нематериальных активов, валютных ценностей, ценных бумаг.

Промышленное производство

Индекс производства - относительный показатель, характеризующий изменение масштабов производства в сравниваемых периодах. Различают индивидуальные и сводные индексы производства. Индивидуальные индексы отражают изменение выпуска одного продукта и исчисляются как отношение объемов производства данного вида продукта в натурально-вещественном выражении в сравниваемых периодах. Сводный индекс производства характеризует совокупные изменения производства всех видов продукции и отражает изменение создаваемой в процессе производства стоимости в результате изменения только физического объема производимой продукции. Для исчисления сводного индекса производства индивидуальные индексы по конкретным видам продукции поэтапно агрегируются в индексы по группам, подклассам, классам и разделам ОКВЭД2.

Индекс промышленного производства - агрегированный индекс производства по видам экономической деятельности "Добыча полезных ископаемых", "Обрабатывающие производства", "Обеспечение электрической энергией, газом и паром; кондиционирование воздуха", "Водоснабжение; водоотведение, организация сбора и утилизации отходов, деятельность по ликвидации загрязнений".

Объем отгруженных товаров собственного производства, выполненных работ и услуг собственными силами - стоимость отгруженных или отпущенных в порядке продажи, а также прямого обмена (по договору мены) всех товаров собственного производства, работ и услуг, выполненных (оказанных) собственными силами.

Объем отгруженных товаров представляет собой стоимость товаров, которые произведены данным юридическим лицом и фактически отгружены (переданы) в отчетном периоде на сторону (другим юридическим и физическим лицам), включая товары, сданные по акту заказчику на месте, независимо от того, поступили деньги на счет продавца или нет.

Объем работ и услуг, выполненных собственными силами, представляет собой стоимость работ и услуг, оказанных (выполненных) организацией другим юридическим и физическим лицам.

Данные приводятся в фактических отпускных ценах без налога на добавленную стоимость, акцизов и аналогичных обязательных платежей.

Группировки по видам деятельности представляют собой совокупность соответствующих фактических видов деятельности, осуществляемых организациями, независимо от их основного вида деятельности.

Сельское и лесное хозяйство

Объем производства продукции сельского хозяйства всеми сельхозпроизводителями (сельхозорганизации, крестьянские (фермерские) хозяйства, индивидуальные предприниматели, хозяйства населения) формируется как объем производства готовой продукции растениеводства и животноводства и изменение стоимости незавершенного производства продукции растениеводства и животноводства по видам деятельности "Растениеводство", "Животноводство". При этом объем производства скота и птицы определяется на уровне объема выращивания скота. Выращивание продуктивного скота и птицы складывается из веса полученного за отчетный период приплода, веса прироста молодняка и привеса скота и птицы (взрослых и молодняка) в результате их откорма и нагула за минусом падежа молодняка скота и скота на откорме. Объем продукции выращивания исчисляется в живом весе и рассчитывается по основным видам продуктивного скота (крупный рогатый скот, свиньи, овцы и козы и др.), а также по всем видам птицы.

Индекс производства продукции сельского хозяйства - относительный показатель, характеризующий изменение объема производства сельскохозяйственной продукции в сравниваемых периодах. Различают индивидуальные и сводные индексы производства. Индивидуальные индексы отражают изменение производства одного продукта и исчисляются как отношение объемов производства данного вида продукции в натуральном выражении в сравниваемых периодах. Сводный индекс производства характеризует совокупные изменения производства всех видов продукции в результате изменения только физического объема производимой продукции.

Индекс производства продукции сельского хозяйства - агрегированный индекс производства продукции растениеводства и животноводства. Для исчисления индекса производства продукции сельского хозяйства к соответствующему периоду предыдущего года используется показатель ее объема в сопоставимых ценах предыдущего года.

Данные о поголовье сельскохозяйственных животных, производстве и реализации основных сельскохозяйственных продуктов по всем сельхозпроизводителям определяются: **по сельскохозяйственным организациям** - на основании сведений форм федерального статистического наблюдения (по субъектам малого предпринимательства - с применением выборочного метода наблюдения); **по хозяйствам населения, крестьянским (фермерским) хозяйствам и индивидуальным предпринимателям** - по материалам выборочных обследований.

Производство скота и птицы на убой (в живом весе) включает проданные сельхозпроизводителями скот и птицу для забоя на мясо, а также забитые в сельскохозяйственных организациях, крестьянских (фермерских) хозяйствах, у индивидуальных предпринимателей, в хозяйствах населения.

Производство молока характеризуется фактически надоенным сырым коровьим, козьим, овечьим, кобыльим и буйволиным молоком. Молоко, высосанное молодняком при подсосном его содержании, в продукцию не включается.

Производство яиц включает их сбор от всех видов сельскохозяйственной птицы, в том числе и яйца, пошедшие на воспроизводство птицы (инкубация и др.).

Строительство

Объем работ, выполненных по виду деятельности "Строительство" - это строительные работы, выполненные организациями собственными силами на основании договоров и (или) контрактов, заключаемых с заказчиками, а также работы, выполненные хозяйственным способом. В стоимость этих работ включаются работы по строительству новых объектов, капитальному и текущему ремонту, реконструкции жилых и нежилых зданий и инженерных сооружений.

Данные приводятся с учетом объемов, выполненных субъектами малого предпринимательства, и объема работ, не наблюдаемых прямыми статистическими методами в строительстве.

Индекс физического объема работ, выполненных по виду деятельности "Строительство", рассчитан в сопоставимых ценах. В качестве сопоставимых цен приняты среднегодовые цены предыдущего года.

Обеспеченность строительных организаций договорами, заказами (в месяцах) определяется исходя из общего объема заказов (контрактов) на последующие месяцы и объема произведенных работ, услуг за последний отчетный месяц по виду деятельности "Строительство".

Индекс предпринимательской уверенности в строительстве - качественный показатель, характеризующий обобщенное состояние экономического климата в строительном секторе. Индекс предпринимательской уверенности определяется как среднее арифметическое балансов оценок портфеля заказов и ожидаемого изменения численности занятых, в процентах. **Балансы оценок** показателей (в процентных пунктах) определяются как разность долей респондентов, отметивших "увеличение" и "уменьшение" показателя по сравнению с предыдущим периодом.

К **зданиям** относится строительная система, состоящая из несущих и ограждающих или совмещенных (несущих и ограждающих) конструкций, образующих надземный замкнутый объем, предназначенный для проживания или пребывания людей в зависимости от функционального назначения и для выполнения различного вида производственных процессов.

Общий строительный объем зданий определяется как сумма строительного объема выше отметки плюс минус 0,00 (надземная часть) и ниже этой отметки (подземная часть). Строительный объем надземной и подземной частей здания определяется в пределах ограничивающих поверхностей, проветриваемых подполий под зданиями, проектируемыми для строительства на вечномерзлых грунтах.

Общая площадь здания определяется как сумма площадей всех этажей здания (включая технические, мансардные, цокольные и подвальные), измеренных в пределах внутренних поверхностей наружных стен, а также площадей балконов и лоджий. Площади помещений определяются по их размерам, измеряемым между отделанными поверхностями стен и перегородок в уровне пола.

Общий строительный объем и площадь жилых зданий определяется в соответствии со СНиП 31-01-2003.

Здания **нежилого назначения** распределены, исходя из целей их использования.

Ввод в действие производственных мощностей и объектов социально-культурной сферы - показатели мощности (производительности, вместимости, пропускной способности, площади, протяженности и т.д.), созданной в результате осуществления инвестиций в основной капитал.

Число построенных квартир - количество квартир в законченном строительством жилых домах квартирного, гостиничного типа и общежитиях, квартир в нежилых зданиях, а также в построенных населением индивидуальных жилых домах. Индивидуальные жилые дома, построенные населением и предназначенные для проживания одной семьи, отражаются как одна квартира.

Общая площадь жилых помещений во введенных в эксплуатацию жилых и нежилых зданиях, жилых домах определяется как сумма площадей всех частей жилых помещений, включая площадь помещений вспомогательного использования, предназначенных для удовлетворения гражданами бытовых и иных нужд, связанных с их проживанием в жилом помещении, площадей лоджий, балконов, веранд, террас, подсчитываемых с соответствующими понижающими коэффициентами, а также жилых и подсобных помещений в построенных населением индивидуальных жилых домах. К помещениям вспомогательного использования относятся кухни, передние, холлы, внутриквартирные коридоры, ванные или душевые, туалеты, кладовые или хозяйственные встроенные шкафы. В домах-интернатах для престарелых и инвалидов, ветеранов, специальных домах для одиноких престарелых, детских домах к подсобным помещениям относятся столовые, буфеты, клубы, читальни, спортивные залы, приемные пункты бытового обслуживания и медицинского обслуживания.

Транспорт

Грузооборот автомобильного транспорта - объем работы автомобильного транспорта организаций, всех видов экономической деятельности по перевозкам грузов. Единицей измерения является тонно-километр, т. е. перемещение 1 тонны груза на 1 километр. Исчисляется суммированием произведений массы перевезенных грузов каждой перевозки в тоннах на расстояние перевозки в километрах.

Пассажиروоборот транспорта общего пользования - объем работы транспорта по перевозкам пассажиров, включая оценку перевозок пассажиров, пользующихся правом бесплатного проезда. Единицей измерения является пассажиро-километр, т.е. перемещение одного пассажира на 1 километр. Исчисляется суммированием произведений количества пассажиров каждой перевозки на расстояние перевозки в километрах.

Пассажируоборот автомобильного транспорта (автобусов) - объем работы автобусов по перевозке пассажиров по маршрутам регулярных перевозок. Данные приводятся без учета работы заказных автобусов (единичные перевозки по маршруту, определяемому заказчиком, юридическим или физическим лицом: перевозки туристско-экскурсионными автобусами, специальные автобусные перевозки (школьные, вахтовые, доставка работников на коммерческой основе на производственные объекты, удаленные от общих линий городского пассажирского транспорта, в отдаленных районах сельской местности и т.п.)

РЫНКИ ТОВАРОВ И УСЛУГ

Оборот розничной торговли - выручка от продажи товаров населению для личного потребления или использования в домашнем хозяйстве за наличный или безналичный расчет.

Стоимость товаров, проданных (отпущенных) отдельным категориям населения со скидкой, или полностью оплаченных органами социальной защиты, включается в оборот розничной торговли в полном объеме. В оборот розничной торговли не включается стоимость товаров, проданных (отпущенных) из розничной торговой сети юридическим лицам (в том числе организациям социальной сферы, спецпотребителям и т.п.) и индивидуальным предпринимателям, и оборот общественного питания.

Оборот розничной торговли включает данные как по организациям, для которых эта деятельность является основной, так и по организациям других видов деятельности, осуществляющим продажу населению приобретенных на стороне товаров или товаров собственного производства как через торговые заведения, так и со склада или иного помещения, которое является торговым. Оборот розничной торговли также включает стоимость товаров, проданных населению индивидуальными предпринимателями и физическими лицами на розничных рынках и ярмарках.

Оборот розничной торговли формируется по данным сплошного федерального статистического наблюдения за организациями, не относящимися к субъектам малого предпринимательства, которое проводится с месячной периодичностью, ежеквартальных выборочных обследований малых предприятий розничной торговли (за исключением микропредприятий) и розничных рынков и ярмарок, а также ежегодных выборочных обследова-

ний индивидуальных предпринимателей и микропредприятий с распространением полученных данных на генеральную совокупность объектов наблюдения.

Оборот розничной торговли приводится в фактических продажных ценах, включающих торговую наценку, НДС и аналогичные обязательные платежи.

Динамика оборота розничной торговли определяется путем сопоставления величины оборота в сравниваемых периодах в сопоставимых ценах.

Под **торговой сетью** в соответствии с п. 8 статьи 2 Федерального закона от 28 декабря 2009 г. № 381-ФЗ "Об основах государственного регулирования торговой деятельности в Российской Федерации", понимается совокупность двух и более торговых объектов, которые принадлежат на законном основании хозяйствующему субъекту или нескольким хозяйствующим субъектам, входящим в одну группу лиц в соответствии с Федеральным законом "О защите конкуренции", или совокупность двух и более торговых объектов, которые используются под единым коммерческим обозначением или иным средством индивидуализации. Информация по розничным торговым сетям формируется на основе их перечня, составленного органами государственной власти субъектов Российской Федерации.

Информация о результатах конъюнктурных обследований организаций розничной торговли. Результаты обследований обобщаются в виде простых и композитных индикаторов деловой активности организаций. В качестве простых индикаторов используются **балансы оценок** показателей (в процентных пунктах), определяемые как разность долей респондентов, отметивших "увеличение" и "уменьшение" показателя по сравнению с предыдущим периодом. Композитным индикатором деловой активности является **индекс предпринимательской уверенности**, характеризующий обобщенное состояние предпринимательского климата в розничной торговле. Он рассчитывается как среднее арифметическое значение балансов оценок (в процентах) фактического экономического состояния организации, уровня складских запасов (берется с обратным знаком) и ожидаемого экономического состояния.

Информация о качестве товаров, поступивших на потребительский рынок, приводится на основании материалов о результатах контрольно-надзорных мероприятий, проводимых органами Роспотребнадзора. Объектами контроля являются юридические лица и индивидуальные предприниматели, осуществляющие торговую деятельность без образования юридического лица, реализующие товары в предприятиях розничной торговли, кроме рынков.

Оборот общественного питания - выручка от продажи собственной кулинарной продукции (блюд, кулинарных изделий, полуфабрикатов) и покупных товаров без кулинарной обработки (мучных, кондитерских и хлебобулочных изделий, фруктов, алкогольных и безалкогольных напитков и так далее) населению для потребления, главным образом, на месте, а также организациям и индивидуальным предпринимателям для организации питания различных контингентов населения.

В оборот общественного питания включается стоимость кулинарной продукции и покупных товаров, отпущенных: работникам организаций с последующим удержанием из заработной платы; на дом по заказам населения; на рабочие места по заказам организаций и индивидуальных предпринимателей; транспортным организациям в пути следования сухопутного, воздушного, водного транспорта; для обслуживания приемов, банкетов и т.п.; организациями общественного питания организациями социальной сферы (школам, больницам, санаториям, домам престарелых и т. п.) в объеме фактической стоимости питания; по абонеентам, талонам и т. п. в объеме фактической стоимости питания; стоимость питания в учебных учреждениях, в том числе предоставляемого для отдельных категорий учащихся на льготной основе за счет средств бюджета, включается в объеме фактической стоимости питания.

Оборот общественного питания включает данные как по организациям, для которых эта деятельность является основной, так и по организациям других видов деятельности, осуществляющим продажу собственной кулинарной продукции и покупных товаров без кулинарной обработки для потребления на месте через собственные заведения общественного питания.

Оборот общественного питания формируется по данным сплошного федерального статистического наблюдения за организациями, не относящимися к субъектам малого

предпринимательства, которое проводится с месячной периодичностью, ежеквартального выборочного обследования малых предприятий (за исключением микропредприятий), а также ежегодных выборочных обследований индивидуальных предпринимателей и микропредприятий с распространением полученных данных на генеральную совокупность объектов наблюдения.

Оборот общественного питания приводится в фактических продажных ценах, включающих наценку общественного питания, НДС и аналогичные обязательные платежи.

Динамика оборота общественного питания определяется путем сопоставления величины оборота в сравниваемых периодах в сопоставимых ценах.

В соответствии с требованиями системы национальных счетов оборот розничной торговли и оборот общественного питания организаций досчитываются на объемы деятельности, не наблюдаемой прямыми статистическими методами.

Объем платных услуг населению представляет собой денежный эквивалент объема услуг, оказанных резидентами российской экономики (юридическими лицами, индивидуальными предпринимателями, самозанятыми, нотариусами и адвокатами, учредившими адвокатские кабинеты) гражданам Российской Федерации, а также гражданам других государств (нерезидентам), потребляющим те или иные услуги на территории Российской Федерации. Этот показатель формируется в соответствии с методологией формирования официальной статистической информации об объеме платных услуг населению, утвержденной приказом Росстата от 20.12.2023 № 668.

Информационными источниками формирования показателя «Объем платных услуг населению» являются данные форм федеральных статистических наблюдений Росстата; агрегированные данные выборочных обследований бюджетов домашних хозяйств; административные данные.

Данные об объеме платных услуг населению в распределении по видам приведены в соответствии с Общероссийским классификатором продукции по видам экономической деятельности.

В объем транспортных услуг, оказанных населению, услуги железнодорожного и авиационного транспорта включаются с месячным опозданием.

Динамика объема платных услуг населению определяется путем сопоставления величины объема в сравниваемых периодах в сопоставимых ценах.

Оптовая торговля

Оборот оптовой торговли - выручка от реализации товаров, приобретенных ранее на стороне в целях перепродажи юридическим лицам и индивидуальным предпринимателям для профессионального использования (переработки или дальнейшей продажи).

Оборот оптовой торговли приводится в фактических продажных ценах, включающих торговую наценку, налог на добавленную стоимость, акциз, экспортную пошлину, таможенные сборы и аналогичные обязательные платежи. Сумма вознаграждения комиссионеров (поверенных, агентов) отражается по фактической стоимости, включая НДС.

Оборот оптовой торговли включает данные по организациям с основным видом экономической деятельности "оптовая торговля, включая торговлю через агентов, кроме торговли автотранспортными средствами и мотоциклами" и по организациям других видов деятельности, осуществляющих оптовую торговлю.

Оборот оптовой торговли формируется по данным сплошного федерального статистического наблюдения за организациями (предприятиями), не относящимися к субъектам малого предпринимательства, выборочного обследования малых предприятий оптовой торговли (кроме микропредприятий), которые проводятся с месячной периодичностью, а также ежегодных выборочных обследований микропредприятий и индивидуальных предпринимателей с распространением полученных по выборочным обследованиям данных на генеральную совокупность объектов наблюдения.

Кроме того, в соответствии с требованиями системы национальных счетов, оборот оптовой торговли досчитывается на объемы деятельности, не наблюдаемой прямыми статистическими методами.

Динамика оборота оптовой торговли определяется путем сопоставления величины оборота в сравниваемых периодах в сопоставимых ценах.

Динамика оборота оптовой торговли формируется с учетом индекса-дефлятора, при расчете которого используется годовая структура оборота оптовой торговли, индексы потребительских цен на отдельные виды товаров, индексы цен производителей промышленных товаров, индексы цен на приобретенные организациями отдельные виды товаров, индекс цен приобретения отдельных видов зерна, а также индексы средних фактических экспортных цен на отдельные топливно-энергетические товары (Методические указания по расчету индекса-дефлятора оборота оптовой торговли организаций оптовой торговли, утвержденные приказом Росстата от 19.11.2019 № 668).

Объемы оборота оптовой торговли ежеквартально уточняются по результатам выборочного обследования малых предприятий (кроме микропредприятий). Ежегодно (в марте текущего года) по данным годовых форм федерального статистического наблюдения уточняются объемы оборота оптовой торговли за все периоды предыдущего года, его динамика и годовая структура. При уточнении динамики оборота оптовой торговли используется индекс-дефлятор, откорректированный с учетом обновленной годовой структуры оборота оптовой торговли.

ХАРАКТЕРИСТИКА ХОЗЯЙСТВУЮЩИХ СУБЪЕКТОВ

Статистический учет организаций и индивидуальных предпринимателей осуществляется органами государственной статистики с 1992 г. на основе сведений об их государственной регистрации. В соответствии с постановлением Правительства Российской Федерации от 17.05.2002 № 319 государственную регистрацию юридических лиц и индивидуальных предпринимателей осуществляют территориальные органы ФНС России.

Группировка хозяйствующих субъектов осуществляется по коду вида деятельности Общероссийского классификатора видов экономической деятельности (ОКВЭД), заявленному организациями и индивидуальными предпринимателями при государственной регистрации в качестве основного вида деятельности.

Демография организаций

Коэффициент рождаемости организаций - отношение количества зарегистрированных за отчетный период организаций к среднему количеству организаций, учтенных в Статрегистре Росстата, выраженное в промилле.

Коэффициент официальной ликвидации организаций - отношение количества официально ликвидированных за отчетный период организаций к среднему количеству организаций, учтенных в Статрегистре Росстата, выраженное в промилле.

МАЛЫЕ ПРЕДПРИЯТИЯ

Условия отнесения к малым предприятиям определены статьей 4 Федерального закона от 24 июля 2007 г. № 209-ФЗ "О развитии малого и среднего предпринимательства в Российской Федерации".

В разделе приводятся данные по малым предприятиям - юридическим лицам с численностью работников до 100 человек включительно и с предельным значением дохода, полученного от осуществления предпринимательской деятельности за предшествующий календарный год, до 800 млн рублей.

Порядок осуществления выборочных обследований малых предприятий установлен постановлением Правительства Российской Федерации от 16 февраля 2008 г. № 79 "О порядке проведения выборочных статистических наблюдений за деятельностью субъектов малого и среднего предпринимательства".

ИНВЕСТИЦИИ

Финансовые вложения организаций - инвестиции организации в государственные и муниципальные ценные бумаги, ценные бумаги других организаций, в том числе долговые ценные бумаги, в которых дата и стоимость погашения определена (облигации, век-

селя); вклады в уставные (складочные) капиталы других организаций (в том числе дочерних и зависимых хозяйственных обществ); предоставленные другим организациям займы, депозитные вклады в кредитных организациях, дебиторская задолженность, приобретенная на основании уступки права требования, вклады организации-товарища по договору простого товарищества и пр.).

Накопленные финансовые вложения - объем накопленных финансовых вложений, произведенных юридическим лицом с начала их вложения с учетом их изъятия и выбытия в отчетном периоде.

Финансовые вложения, осуществленные организацией, в зависимости от срока погашения займов и кредитов подразделяются на долгосрочные и краткосрочные.

Долгосрочные финансовые вложения - вложения, осуществленные на срок более одного года с намерением получения доходов (дивидендов): инвестиции организаций в доходные активы (ценные бумаги) других организаций, уставные (складочные) капиталы других организаций, созданных на территории Российской Федерации или за ее пределами, государственные ценные бумаги (облигации и другие долговые обязательства) и т. п., а также предоставленные организацией другим организациям займы.

Краткосрочные финансовые вложения - вложения на срок не более одного года, осуществленные с намерением получения доходов (дивидендов): в дочерние и зависимые организации, инвестиции организации в ценные бумаги других организаций, государственные ценные бумаги и т. п., а также предоставленные другим организациям займы на срок не более одного года и пр.

Инвестиции в основной капитал - совокупность затрат, направленных на строительство, реконструкцию (включая расширение и модернизацию) объектов, которые приводят к увеличению их первоначальной стоимости, приобретение машин, оборудования, транспортных средств, производственного и хозяйственного инвентаря, бухгалтерский учет которых осуществляется в порядке, установленном для учета вложений во внеоборотные активы, инвестиции в объекты интеллектуальной собственности; культивируемые биологические ресурсы.

Данные об инвестициях в основной капитал приведены с учетом инвестиционной деятельности субъектов малого предпринимательства и объемов инвестиций, не наблюдаемых прямыми статистическими методами.

В состав инвестиций в основной капитал включены затраты, осуществленные за счет денежных средств граждан и юридических лиц, привлеченных организациями-застройщиками для долевого строительства.

Затраты на приобретение объектов незавершенного строительства и основных средств на вторичном рынке в объеме инвестиций в основной капитал не учитываются.

Распределение инвестиций в основной капитал по видам экономической деятельности осуществляется в соответствии с классификатором ОКВЭД2, исходя из той сферы деятельности, в рамках которой будут функционировать создаваемые или приобретаемые основные фонды.

Инвестиции в основной капитал учитываются без налога на добавленную стоимость.

Индекс физического объема инвестиций в основной капитал рассчитан в сопоставимых ценах. В качестве сопоставимых цен приняты среднегодовые цены предыдущего года.

Квартальные итоги за отчетный и предыдущий годы уточнены в соответствии с Регламентом оценки, корректировки и публикации данных статистического наблюдения за строительством и инвестициями в основной капитал, утвержденным приказом Росстата от 26.09.2016 № 544.

Инвестиции в здания (кроме жилых) и сооружения - расходы на строительство зданий и сооружений, которые складываются из выполненных строительных работ и приходящихся на них прочих капитальных затрат. При этом в затраты на строительство зданий включаются стоимость оборудования и коммуникации внутри здания, необходимые для его эксплуатации.

Инвестиции в жилые здания и помещения - затраты на строительство жилых помещений, зданий или частей зданий, используемых полностью или главным образом как места проживания: входящих в жилищный фонд (общего назначения, общежития, спальные корпуса школ-интернатов, детских домов, дома для престарелых и инвалидов) и не входящих в жилищный фонд (дома щитовые, садовые дома, помещения контейнерного типа жилые, вагоны-дома передвижные, помещения, приспособленные под жилье (такие как вагоны и кузова железнодорожных вагонов, суда и другие подобные объекты)).

Инвестиции на улучшение земель - затраты на мелиоративные работы; затраты на проведение культуртехнических работ на землях, не требующих осушения; террасирование крутых склонов; капитальные вложения на коренное улучшение земель; расчистку земельных участков, рекультивацию земли, изменение рельефа (планировку территории), расходы, связанные с предотвращением затопления, расходы, связанные с передачей прав собственности на землю.

Инвестиции в машины, оборудование, транспортные средства - затраты на приобретение машин, транспортных средств, оборудования, производственного и хозяйственного инвентаря, а также затраты на монтаж оборудования на месте его постоянной эксплуатации, проверку и испытание качества монтажа.

Инвестиции в объекты интеллектуальной собственности включают: затраты на научно-исследовательские, опытно-конструкторские и технологические работы, расходы на разведку недр и оценку запасов полезных ископаемых, затраты на создание и приобретение компьютерного программного обеспечения и баз данных, затраты на создание и приобретение произведений развлекательного жанра, литературы и искусства.

Инвестиции в произведенные нефинансовые активы - затраты на приобретение юридическими лицами в собственность земельных участков, объектов природопользования, контрактов, договоров аренды, лицензий, деловой репутации ("гудвилла") и деловых связей (маркетинговых активов). Затраты на приобретение земельных участков и объектов природопользования отражаются на основе документов, выданных государственными органами по земельным ресурсам и землеустройству согласно оплаченным или принятым к оплате счетам.

ЦЕНЫ

Индекс потребительских цен и тарифов на товары и услуги (ИПЦ) характеризует изменение во времени общего уровня цен и тарифов на товары и услуги, приобретаемые населением для непроизводственного потребления. ИПЦ измеряет отношение стоимости фиксированного перечня товаров и услуг в ценах текущего периода к его стоимости в ценах предыдущего (базисного) периода.

ИПЦ рассчитывается на базе данных регистрации цен на 555 видов товаров (услуг)-представителей, которая осуществляется ежемесячно по состоянию на конец месяца. На территории области наблюдение за ценами и тарифами производится в Великом Новгороде, в городах областного подчинения - Боровичи и Старая Русса, а также в городе Валдае.

Базовый индекс потребительских цен (БИПЦ) исключает краткосрочные неравномерные изменения цен на отдельные товары и услуги, подверженные влиянию факторов, которые носят административный, а также сезонный характер.

Стоимость фиксированного набора потребительских товаров и услуг для межрегиональных сопоставлений покупательной способности населения исчисляется на основе единого условно потребляемого количества товаров и услуг, а также фактических средних потребительских цен по России и субъектам. В состав набора включены 83 наименования товаров и услуг, в том числе 30 видов продовольственных товаров, 41 вид непродовольственных товаров и 12 видов услуг.

Стоимость условного (минимального) набора продуктов питания отражает межрегиональную дифференциацию уровней потребительских цен на основные продукты питания, входящие в него. При ее расчете используются единые, установленные в целом по Российской Федерации, условные объемы потребления продуктов питания и средние потребительские цены на них по субъектам Российской Федерации.

Индексы цен на первичном и вторичном рынке жилья рассчитываются на основе зарегистрированных цен на вновь построенные квартиры и на квартиры функциониру-

ющего жилого фонда, находящиеся в собственности, если они являются объектами совершения рыночных сделок.

Наблюдение ведется по выборочному кругу организаций, осуществляющих операции с недвижимостью. При регистрации цен на квартиры учитываются их количественные и качественные характеристики.

Индекс цен производителей промышленных товаров рассчитывается на основании регистрации цен на товары (услуги)-представители в базовых организациях. Наблюдение за ценами производителей осуществляется более чем в 60 организациях. Расчет средних цен и индексов цен производится более чем по 110 товарам (услугам)-представителям. Цены производителей представляют собой фактически сложившиеся на момент регистрации цены указанных организаций на произведенные и отгруженные товары (оказанные услуги), предназначенные для реализации на внутреннем рынке (без косвенных товарных налогов - налога на добавленную стоимость, акциза и т.п.).

Расчитанные по товарам (услугам)-представителям индексы цен производителей последовательно агрегируются в индексы цен соответствующих видов, групп, классов, разделов экономической деятельности. В качестве весов используются данные об объеме отгрузки в стоимостном выражении за базисный период.

Индекс цен производителей промышленных товаров - сводный показатель, агрегированный по видам деятельности "Добыча полезных ископаемых", "Обрабатывающие производства", "Обеспечение электрической энергией, газом и паром; кондиционирование воздуха", "Водоснабжение; водоотведение, организация сбора и утилизации отходов, деятельность по ликвидации загрязнений".

Индекс цен производителей сельскохозяйственной продукции исчисляется на основании регистрации в отобранных для наблюдения сельскохозяйственных организациях цен на основные виды товаров-представителей, реализуемых заготовительным, перерабатывающим организациям, на рынке, через собственную торговую сеть, населению непосредственно с транспортных средств, на ярмарках, биржах, аукционах, организациям, коммерческим структурам и т.п. Цены производителей сельскохозяйственной продукции приводятся с учетом надбавок и скидок за качество реализованной продукции без расходов на транспортировку, экспедирование, погрузку и разгрузку продукции, а также без налога на добавленную стоимость.

Сводный индекс цен на продукцию (затраты, услуги) инвестиционного назначения рассчитывается как агрегированный показатель из индексов цен производителей на строительную продукцию, приобретения машин и оборудования инвестиционного назначения и на прочую продукцию (затраты, услуги) инвестиционного назначения, взвешенных по доле этих элементов в общем объеме инвестиций в основной капитал.

Индекс цен производителей на строительную продукцию формируется из индексов цен на строительно-монтажные работы и на прочие затраты, включенные в сводный сметный расчет строительства, взвешенных по доле этих элементов в общем объеме инвестиций в жилища, здания и сооружения. Расчет индекса цен на строительно-монтажные работы проводится на основе данных формы отчетности о ценах на материалы, детали и конструкции, приобретенные базовыми подрядными организациями, а также на базе технологических моделей, разработанных по видам экономической деятельности с учетом территориальных особенностей строительства.

Индекс цен приобретения машин и оборудования инвестиционного назначения исчисляется на основе данных об изменении цен производителей этого оборудования, транспортных расходов, ставки налога на добавленную стоимость и других расходов.

Индекс цен на прочую продукцию (затраты, услуги) инвестиционного назначения определяется из индексов цен на основные составляющие этих работ (проектно-изыскательские работы, затраты на разведочное бурение, затраты на формирование рабочего, продуктивного и племенного стада и другие затраты).

Индекс тарифов на грузовые перевозки характеризует изменение фактически действующих тарифов на грузовые перевозки за отчетный период без учета изменения за этот период структуры перевезенных грузов по разнообразным признакам: по виду и размеру отправки груза, скорости доставки, расстоянию перевозки, территории перевозки, типу подвижного состава, степени использования его грузоподъемности и др.

По каждому виду транспорта регистрируются тарифы на услуги-представители. За услугу-представитель принимается перевозка одной тонны массового груза определенным видом транспорта на фиксированное расстояние. Регистрация тарифов осуществляется в выборочной совокупности транспортных организаций.

Индекс тарифов на услуги связи для юридических лиц характеризует общее изменение тарифов на услуги связи, оказываемые различным организациям (бюджетным и коммерческим).

Расчет индексов тарифов на услуги связи основан на ежеквартальном наблюдении за тарифами на 15 видов услуг-представителей связи для юридических лиц.

ФИНАНСЫ

Бюджет - форма образования и расходования денежных средств, предназначенных для финансового обеспечения задач и функций государства и местного самоуправления.

Бюджетная система Российской Федерации состоит из бюджетов следующих уровней:

федеральный бюджет и бюджеты государственных внебюджетных фондов Российской Федерации;

бюджеты субъектов Российской Федерации и бюджеты территориальных государственных внебюджетных фондов;

местные бюджеты, в том числе:

бюджеты муниципальных районов, бюджеты городских округов, бюджеты городских округов с внутригородским делением, бюджеты внутригородских муниципальных образований городов федерального значения Москвы, Санкт-Петербурга и Севастополя;

бюджеты городских и сельских поселений, бюджеты внутригородских районов.

Консолидированный бюджет области образуют областной бюджет и свод бюджетов муниципальных образований, расположенных на территории области (без учета межбюджетных трансфертов между этими бюджетами).

Доходы бюджета - поступающие в бюджет денежные средства, за исключением средств, являющихся в соответствии с Бюджетным кодексом Российской Федерации источниками финансирования дефицита бюджета.

Расходы бюджета - выплачиваемые из бюджета денежные средства, за исключением средств, являющихся в соответствии с Бюджетным кодексом Российской Федерации источниками финансирования дефицита бюджета.

Дефицит бюджета - превышение расходов бюджета над его доходами.

Профицит бюджета - превышение доходов бюджета над его расходами.

Налог - обязательный, индивидуально безвозмездный платеж, взимаемый с организаций и физических лиц в форме отчуждения принадлежащих им на праве собственности, хозяйственного ведения или оперативного управления денежных средств в целях финансового обеспечения деятельности государства и (или) муниципальных образований.

Сбор - обязательный взнос, взимаемый с организаций и физических лиц, уплата которого является одним из условий совершения в отношении плательщиков сборов государственными органами, органами местного самоуправления, иными уполномоченными органами и должностными лицами юридически значимых действий, включая предоставление определенных прав или выдачу разрешений (лицензий), либо уплата которого обусловлена осуществлением в пределах территории, на которой введен сбор, отдельных видов предпринимательской деятельности.

Страховые взносы - обязательные платежи на обязательное пенсионное страхование, обязательное социальное страхование на случай временной нетрудоспособности и в связи с материнством, на обязательное медицинское страхование, взимаемые с организаций и физических лиц в целях финансового обеспечения реализации прав застрахованных лиц на получение страхового обеспечения по соответствующему виду обязательного социального страхования.

Задолженность по налогам и сборам - суммарный объем выявленных и подтвержденных недополученных налоговых поступлений, законодательно установленных налогов и сборов, начисленных пени и штрафных санкций, в отношении которой применяется механизм урегулирования с целью ее снижения.

Совокупная задолженность по налогам и сборам, страховым взносам, пеням, налоговым санкциям и процентам включает в себя недоимку, задолженность по уплате пеней и санкций, урегулированную и невозможную к взысканию задолженность по налогам и сборам, страховым взносам, пеням, налоговым санкциям и неуплаченные проценты за пользование бюджетными средствами, в том числе задолженность организаций, индивидуальных предпринимателей и граждан, находящихся в процедурах банкротства.

Недоимка - сумма неуплаченного в установленный срок налога или сбора.

Урегулированная задолженность - задолженность, в отношении которой применены методы урегулирования в виде реструктуризации, отсрочек, рассрочек или приостановления взыскания.

Сальдированный финансовый результат (прибыль (+), убыток (-)) - конечный финансовый результат, выявленный на основании бухгалтерского учета всех хозяйственных операций организаций, представляет собой сумму сальдированного финансового результата (прибыль (+), убыток (-)) от продажи товаров, продукции (работ, услуг), основных средств, иного имущества организаций и прочих доходов, уменьшенных на сумму прочих расходов.

Темпы изменения сальдированного финансового результата отчетного периода по сравнению с соответствующим периодом предыдущего года рассчитаны по сопоставимому кругу организаций; с учетом корректировки данных соответствующего периода предыдущего года, исходя из изменений учетной политики, законодательных актов и др. в соответствии с методологией бухгалтерского учета. Прочерк означает, что в одном или обоих сопоставляемых периодах был получен отрицательный сальдированный финансовый результат.

Рентабельность проданных товаров, продукции (работ, услуг) рассчитывается как соотношение между величиной сальдированного финансового результата (прибыль минус убыток) от продажи и себестоимости проданных товаров, продукции, работ, услуг. В том случае, если сальдированный финансовый результат (прибыль минус убыток) от продажи отрицательный - имеет место убыточность.

Рентабельность активов - соотношение сальдированного финансового результата (прибыль минус убыток) и стоимости активов организаций. В том случае, если сальдированный финансовый результат (прибыль минус убыток) отрицательный - имеет место убыточность.

Суммарная задолженность по обязательствам - кредиторская задолженность и задолженность по кредитам банков и займам.

Кредиторская задолженность - задолженность по расчетам с поставщиками и подрядчиками за поступившие материальные ценности, выполненные работы и оказанные услуги, в том числе задолженность, обеспеченная векселями выданными; задолженность по расчетам с дочерними и зависимыми обществами по всем видам операций; с рабочими и служащими по оплате труда, представляющая собой начисленные, но не выплаченные суммы оплаты труда; задолженность по отчислениям на государственное социальное страхование, пенсионное обеспечение и медицинское страхование работников организации, задолженность по всем видам платежей в бюджет и внебюджетные фонды; задолженность организации по платежам по обязательному и добровольному страхованию имущества и работников организации и другим видам страхования, в которых организация является страхователем; авансы полученные, включающие сумму полученных авансов от сторонних организаций по предстоящим расчетам по заключенным договорам, а также штрафы, пени и неустойки, признанные организацией или по которым получены решения суда (арбитражного суда) или другого органа, имеющего в соответствии с законодательством Российской Федерации право на принятие решения об их взыскании, и отнесенные на финансовые результаты организации, непогашенные суммы заемных средств, подлежащие погашению в соответствии с договорами.

Дебиторская задолженность - задолженность по расчетам с покупателями и заказчиками за товары, работы и услуги, в том числе задолженность, обеспеченная векселями полученными; задолженность по расчетам с дочерними и зависимыми обществами; суммы уплаченных другим организациям авансов по предстоящим расчетам в соответствии с заключенными договорами; задолженность по расчетам с прочими дебиторами, включающая в себя задолженность финансовых и налоговых органов (в том числе по переплате по налогам, сборам и прочим платежам в бюджет); задолженность работников организации по предоставленным им ссудам и займам за счет средств этой организации или кредита (ссуды на индивидуальное и кооперативное жилищное строительство, приобретение и благоустройство садовых участков, беспроцентные ссуды молодым семьям на улучшение жилищных условий или обзаведение домашним хозяйством и др.); задолженность подотчетных лиц; поставщиков по недостачам товарно-материальных ценностей, обнаруженным при приемке; задолженность по государственным заказам, федеральным программам за поставленные товары, работы и услуги, а также штрафы, пени и неустойки, признанные должником, или по которым получены решения суда (арбитражного суда) или другого органа, имеющего в соответствии с законодательством Российской Федерации право на принятие решения об их взыскании, и отнесенные на финансовые результаты организации.

Финансовая устойчивость организаций характеризуется состоянием финансовых ресурсов, обеспечивающих бесперебойный расширенный процесс производства и продажи продукции на основе роста прибыли.

Основными показателями финансовой устойчивости организаций являются следующие коэффициенты: **коэффициент автономии**, характеризующий долю собственных средств в общей величине источников средств организаций и определяющий степень независимости от кредиторов; **коэффициент обеспеченности собственными оборотными средствами**, который рассчитывается как отношение собственных оборотных активов к фактической стоимости всех оборотных активов, находящихся в наличии у организаций.

УРОВЕНЬ ЖИЗНИ НАСЕЛЕНИЯ

(денежные доходы населения, заработная плата, пенсии, прожиточный минимум)

Расчет показателей **денежных доходов и расходов населения** производится в соответствии с Методологическими положениями по расчету показателей денежных доходов и расходов населения, утвержденными приказом Росстата от 02.07.2014 № 465 с изменениями от 20.11.2018. Информация публикуется ежеквартально в соответствии с распоряжением Правительства Российской Федерации от 20.03.2019 № 469-р.

Данные о денежных доходах и расходах населения формируются на основе официальной статистической информации о произведенных выплатах денежных средств населению и полученных от населения денежных средствах с использованием данных регулярной статистической отчетности хозяйствующих субъектов, органов государственного управления и финансовых учреждений, а также с использованием системы дооценок объемов доходов и расходов населения в неформальном секторе экономики. При отсутствии ряда показателей в необходимые сроки (это касается в основном банковских данных) производится их оценка.

При публикации объема денежных доходов и расходов населения за отчетный период производится уточнение предварительных показателей за предыдущий период. Пересмотр квартальных данных осуществляется по итогам разработки годового баланса денежных доходов и расходов населения.

Денежные доходы населения включают доходы лиц, работающих по найму; доходы от самостоятельной занятости (доходов от предпринимательской деятельности и другой производственной деятельности); социальные выплаты (пенсии, пособия, стипендии и другие выплаты); доходы от собственности (дивиденды, проценты, начисленные по денежным средствам на банковских счетах физических лиц в кредитных организациях; выплата доходов по государственным и другим ценным бумагам; инвестиционный доход (доход от собственности держателей полисов); прочие денежные поступления.

Номинальные денежные доходы в расчете на душу населения исчисляются делением общей суммы денежных доходов на численность постоянного населения.

Реальные денежные доходы - относительный показатель, характеризующий динамику денежных доходов населения по сравнению с изменением цен на товары и услуги и исчисленный путем деления индекса номинального размера денежных доходов населения (т.е. фактически сложившегося в отчетном периоде) на индекс потребительских цен за соответствующий временной период.

Реальные располагаемые денежные доходы - относительный показатель, характеризующий динамику располагаемых денежных доходов населения (денежные доходы за вычетом обязательных платежей) по сравнению с изменением цен на товары и услуги и исчисленный путем деления индекса номинального размера располагаемых денежных доходов населения (т.е. фактически сложившегося в отчетном периоде) на индекс потребительских цен за соответствующий временной период.

Денежные расходы населения - включают расходы на покупку товаров и оплату услуг, платежи за товары (работы, услуги) зарубежным поставщикам за безналичный и наличный расчет, включая сальдо трансграничной Интернет-торговли; расходы на оплату обязательных платежей и разнообразных взносов; прочие расходы населения.

Среднемесячная номинальная заработная плата работников организаций исчисляется делением фонда начисленной заработной платы работников на среднесписочную численность работников и на количество месяцев в периоде.

В фонд заработной платы включаются начисленные суммы в денежной и неденежной формах за отработанное и неотработанное время, доплаты и надбавки, премии и единовременные поощрения, компенсационные выплаты, связанные с режимом работы и условиями труда, а также оплата питания и проживания, имеющая систематический характер.

Темпы роста (снижения) среднемесячной номинальной заработной платы рассчитываются по сопоставимой совокупности организаций отчетного и предыдущих периодов.

Реальная заработная плата характеризует покупательную способность заработной платы в отчетном периоде в связи с изменением цен на потребительские товары и услуги по сравнению с базисным периодом. Для этого рассчитывается индекс реальной заработной платы путем деления индекса номинальной заработной платы на индекс потребительских цен за один и тот же временной период.

Просроченной задолженностью по заработной плате считаются фактически начисленные работникам суммы заработной платы, но не выплаченные в срок, установленный коллективным договором или договором на расчетно-кассовое обслуживание, заключенным с банком. Число дней задержки считается, начиная со следующего дня после истечения этого срока.

Данные разрабатываются в соответствии с ОКВЭД2 по следующим видам экономической деятельности: растениеводство и животноводство, охота и предоставление соответствующих услуг в этих областях; лесозаготовки; рыболовство и рыбоводство; добыча полезных ископаемых; обрабатывающие производства; обеспечение электрической энергией, газом и паром; кондиционирование воздуха; водоснабжение; водоотведение, организация сбора и утилизации отходов, деятельность по ликвидации загрязнений; строительство; транспорт; управление недвижимым имуществом за вознаграждение или на договорной основе; научные исследования и разработки; образование; деятельность в области здравоохранения и социальных услуг; деятельность в области культуры, искусства, отдыха и развлечений, теле- и радиовещания, прочих информационных услуг.

Средний размер назначенных месячных пенсий определяется делением общей суммы назначенных месячных пенсий на численность пенсионеров, состоящих на учете в системе Фонда пенсионного и социального страхования Российской Федерации.

Реальный размер назначенных пенсий исчисляется процентным соотношением темпа роста (снижения) среднего размера назначенных пенсий в номинальном выражении и индекса потребительских цен в соответствующем отчетном периоде по сравнению с базисным.

Показатель рассчитан на основе Методологических положений по расчету показателей пенсионного обеспечения, утвержденных приказом Росстата от 18 сентября 2023 г. № 446.

Величина прожиточного минимума. С 1 января 2021 года Федеральным законом «О внесении изменений в отдельные законодательные акты Российской Федерации» от 29.12.2020 N 473-ФЗ изменен подход к определению прожиточного минимума.

Величина прожиточного минимума исчисляется исходя из величины медиального среднедушевого дохода за предыдущий год.

Медианный среднедушевой доход - величина денежного дохода, относительно которой половина населения в целом по Российской Федерации имеет значение среднедушевого дохода ниже данной величины, другая половина - выше данной величины и которая ежегодно исчисляется федеральным органом исполнительной власти, осуществляющим функции по формированию официальной статистической информации о социальных, экономических, демографических, экологических и других общественных процессах в Российской Федерации.

Покупательная способность среднедушевых денежных доходов населения отражает потенциальные возможности населения по приобретению товаров и услуг и выражается через товарный эквивалент среднедушевых денежных доходов. Под товарным эквивалентом понимается количество какого-либо одного товара (услуги) с конкретными потребительскими свойствами, которое может быть приобретено при условии, что вся сумма денежных доходов будет направлена только на эти цели. Показатель рассчитывается нарастающим итогом с начала года.

ЗАНЯТОСТЬ И БЕЗРАБОТИЦА

Информация о численности рабочей силы, занятых и общей численности безработных (применительно к стандартам МОТ) подготавливается по материалам выборочных обследований рабочей силы с ежемесячной периодичностью (по состоянию на вторую неделю). Обследование домохозяйств проводится во всех субъектах Российской Федерации на основе выборочного метода наблюдения с последующим распространением итогов на всю численность населения обследуемого возраста. Начиная с итогов за январь 2023 г. данные рассчитываются на демографическом массиве, учитывающим итоги Всероссийской переписи населения 2020 года. В целях повышения репрезентативности данных о численности и составе рабочей силы показатели занятости и безработицы по субъектам Российской Федерации формируются в среднем за три последних месяца.

Численность рабочей силы - лица в возрасте 15 лет и старше, которые в рассматриваемый период (обследуемую неделю) считаются занятыми или безработными.

Занятые - лица в возрасте 15 лет и старше, которые в обследуемую неделю выполняли любую деятельность (хотя бы один час в неделю), связанную с производством товаров или оказанием услуг за оплату или прибыль. В численность занятых включаются также лица, временно отсутствовавшие на рабочем месте в течение короткого промежутка времени и сохранившие связь с рабочим местом во время отсутствия.

К **безработным** (в соответствии со стандартами Международной Организации Труда - МОТ) относятся лица в возрасте 15 лет и старше, которые в рассматриваемый период удовлетворяли одновременно следующим критериям:

- а) не имели работы (доходного занятия);
- б) занимались поиском работы в течение четырех недель, используя при этом любые способы поиска работы;
- в) были готовы приступить к работе в течение обследуемой недели.

Обучающиеся в образовательных организациях, пенсионеры и инвалиды учитывались в качестве безработных, если они не имели работы, занимались поиском работы и были готовы приступить к ней.

Уровень безработицы - отношение численности безработных к численности рабочей силы (занятых и безработных), рассчитанное в процентах.

Безработные, зарегистрированные в органах службы занятости населения, - трудоспособные граждане, не имеющие работы и заработка (трудового дохода), прожива-

ющие на территории Российской Федерации, зарегистрированные в органах службы занятости населения по месту жительства в целях поиска подходящей работы, ищущие работу и готовые приступить к ней. Информация о численности безработных, получивших официальный статус в органах службы занятости населения, разрабатывается министерством труда и социальной защиты Новгородской области.

Уровень зарегистрированной безработицы - отношение численности безработных, зарегистрированных в органах службы занятости населения (по данным министерства труда и социальной защиты населения Новгородской области), к численности рабочей силы в возрасте 15-72 лет, в процентах. При исчислении уровня зарегистрированной безработицы используется численность рабочей силы в возрасте 15-72 лет в среднем за предыдущий год.

Число замещенных рабочих мест в организациях определяется как суммарное количество среднесписочной численности работников, средней численности внешних совместителей и средней численности работников, выполнявших работы по договорам гражданско-правового характера. Число замещенных рабочих мест определяется без учета внутреннего совместительства.

В численность принятых работников включаются лица, зачисленные в отчетном периоде в организацию приказом (распоряжением) о приеме на работу, переведенные на работу из другой организации.

В численность работников, принятых на дополнительно введенные (созданные) рабочие места, включаются работники, принятые в отчетном периоде на вновь образованные рабочие места в результате расширения, реорганизации производства, увеличения сменности работы и т.п.

В численность выбывших работников включаются все работники, оставившие работу в организации независимо от оснований (расторжение трудового договора по инициативе работника, инициативе работодателя, истечение срока трудового договора, по соглашению сторон, призыв или поступление на военную службу и др.), уход или перевод которых оформлен приказом (распоряжением).

Численность требуемых работников на вакантные рабочие места - количество работников, которых предполагается принять на вакантные рабочие места.

В численность работников, работавших неполное рабочее время по инициативе работодателя, включаются работники списочного состава, работавшие в отчетном периоде неполное рабочее время по инициативе работодателя в соответствии со статьей 74 Трудового кодекса Российской Федерации.

В численность работников, работавших неполное рабочее время по соглашению между работником и работодателем, включаются работники (в целых единицах), работавшие в режиме неполного рабочего дня (недели), установленного как при приеме на работу, так и переведенные с согласия работника на неполное рабочее время.

В численность работников, находившихся в простое по вине работодателя и по причинам, не зависящим от работодателя и работника, включаются работники, находившиеся в простое полный рабочий день по причинам: не обеспечение работников оборудованием, инструментами, технической документацией, объемом работ, необходимыми для исполнения трудовых обязанностей, невыполнение договорных обязательств перед партнерами, приведшее к срыву графика поставки сырья или вывоза готовой продукции со склада, обстоятельства непредвиденного характера, например, аварии или перебои в подаче воды, тепла, электроэнергии, стихийные бедствия и т.п.

В численность работников, которым были предоставлены отпуска без сохранения заработной платы по заявлению работника, включаются работники, которым были предоставлены по их письменному заявлению отпуска без сохранения заработной платы по семейным обстоятельствам или другим уважительным причинам, в случаях, предусмотренных законодательством Российской Федерации, а также неоплаченные отпуска по инициативе работодателя.

Нагрузка незанятого населения на 100 заявленных вакансий рассчитывается как отношение численности лиц, не занятых трудовой деятельностью, состоящих на учете

в органах службы занятости населения, к 100 вакансиям, сообщенных работодателями в эти органы.

Заявленная работодателями потребность в работниках - число вакансий (требуемых работников), сообщенных работодателями в органы службы занятости населения.

ДЕМОГРАФИЯ

Естественное движение населения - обобщенное название совокупности рождений и смертей, изменяющих численность населения естественным путем. К естественному движению населения относят также браки и разводы, хотя они не меняют численность населения, но учитываются в том же порядке, что и рождения и смерти.

Сведения о **рождениях, смертях, браках, разводах** получают на основании статистической разработки данных, содержащихся в записях актов о рождении, смерти, заключении и расторжении брака, составляемых органами записи актов гражданского состояния (далее ЗАГС). В число родившихся включены только родившиеся живыми.

Предварительные (помесячные) данные разрабатываются по дате регистрации события в органах ЗАГС без учета окончательных медицинских свидетельств о смерти. Годовые данные разрабатываются по дате свершения события с учетом запоздалой регистрации и окончательных медицинских свидетельств о смерти.

Источником информации о **причинах смерти** являются записи в медицинских свидетельствах о смерти, составляемых врачом относительно заболевания, несчастного случая, убийства, самоубийства и другого внешнего воздействия, послужившего причиной смерти, а также записи актов о смерти.

С 1 января 2011 г. разработка записей актов о смерти по причинам производится применительно к Краткой номенклатуре причин смерти 2010, основанной на Международной статистической классификации болезней и проблем, связанных со здоровьем, X пересмотра (1989 г.).

В соответствии со статьей 13.1 Федерального закона "Об актах гражданского состояния" от 15.11.1997 № 143-ФЗ с 1 октября 2018 г. был введен в действие Единый государственный реестр записей актов гражданского состояния (ЕГР ЗАГС). Согласно статье 13.2 указанного Федерального закона Росстат с 1 октября 2018 г. получает сведения о государственной регистрации рождений, смертей, заключения и расторжения браков из данного реестра.

Общие коэффициенты рождаемости и смертности - отношение соответственно числа родившихся (живыми) и числа умерших к среднегодовой численности населения. Исчисляются на 1000 человек населения.

Коэффициент естественного прироста - разность общих коэффициентов рождаемости и смертности.

Общие коэффициенты брачности и разводимости - отношение числа зарегистрированных браков и разводов к среднегодовой численности населения. Исчисляются на 1000 человек населения.

Коэффициент смертности по причинам смерти - отношение числа умерших от указанных причин смерти к среднегодовой численности населения. Исчисляются на 100000 человек населения.

Коэффициент младенческой смертности исчисляется как сумма двух составляющих: 1 - отношение числа умерших в возрасте до одного года из поколения, родившихся в том году, для которого вычисляется коэффициент, к общему числу родившихся в том же году; 2 - отношение числа умерших в возрасте до одного года из поколения, родившихся в предыдущем году, к общему числу родившихся в предыдущем году. Исчисляется на 1000 родившихся живыми.

Все коэффициенты приведены в расчете на год.

Данные о **миграции** получены в результате разработки поступающих от УМВД России по Новгородской области форм федерального статистического наблюдения (с 2019 г.), которые составляются при регистрации и снятии с регистрационного учета населения по месту жительства и при регистрации по месту пребывания на срок 9 месяцев и более. Формирование числа выбывших осуществляется автоматически в процессе электронной

обработки данных о миграции населения при перемещениях в пределах Российской Федерации, а также по истечении срока пребывания у мигрантов независимо от места прежнего жительства.

Сведения о **вынужденных переселенцах, беженцах и лицах, получивших временное убежище** приведены по данным УМВД России по Новгородской области в отношении лиц, официально получивших этот статус в региональном подразделении.

Временное убежище - это возможность иностранного гражданина или лица без гражданства временно пребывать на территории Российской Федерации в соответствии с нормативными правовыми актами Российской Федерации. Временное убежище предоставляется иностранному гражданину или лицу без гражданства, если они имеют основания для признания беженцем, но ограничиваются заявлением в письменной форме с просьбой о предоставлении возможности временно пребывать на территории Российской Федерации или не имеют оснований для признания беженцем, но из гуманных побуждений не могут быть выдворены (депортированы) за пределы территории Российской Федерации.

**Социально-экономическое положение Новгородской области
в январе - мае 2024 года**

Доклад

Новгородстат
Ответственный за выпуск:
И.М. Голубкова
тел. 8 (8162) 77-34-71
Подписано в печать 04.07.2024
Заказ № . Тираж .