

СОДЕРЖАНИЕ

I. ОСНОВНЫЕ ЭКОНОМИЧЕСКИЕ И СОЦИАЛЬНЫЕ ПОКАЗАТЕЛИ	7
II. ПРОИЗВОДСТВО ТОВАРОВ И УСЛУГ	10
ОБОРОТ ОРГАНИЗАЦИЙ.....	10
ДОБЫЧА ПОЛЕЗНЫХ ИСКОПАЕМЫХ, ОБРАБАТЫВАЮЩИЕ ПРОИЗВОДСТВА, ПРОИЗВОДСТВО И РАСПРЕДЕЛЕНИЕ ЭЛЕКТРОЭНЕРГИИ, ГАЗА И ВОДЫ.....	11
СЕЛЬСКОЕ И ЛЕСНОЕ ХОЗЯЙСТВО.....	17
Сельское хозяйство	17
Лесозаготовки.....	21
РЫБОЛОВСТВО И РЫБОВОДСТВО	21
СТРОИТЕЛЬСТВО	21
ТРАНСПОРТ И СВЯЗЬ	24
III. РЫНКИ ТОВАРОВ И УСЛУГ	27
РОЗНИЧНАЯ ТОРГОВЛЯ	27
РЕСТОРАНЫ, КАФЕ И БАРЫ	34
РЫНОК ПЛАТНЫХ УСЛУГ НАСЕЛЕНИЮ.....	35
ОПТОВАЯ ТОРГОВЛЯ.....	38
IV. ИНВЕСТИЦИИ.....	43
ФИНАНСОВЫЕ ВЛОЖЕНИЯ ОРГАНИЗАЦИЙ	43
ИНВЕСТИЦИИ В НЕФИНАНСОВЫЕ АКТИВЫ	45
V. ЦЕНЫ	48
ПОТРЕБИТЕЛЬСКИЕ ЦЕНЫ.....	49
ЦЕНЫ ПРОИЗВОДИТЕЛЕЙ	56
Индексы цен производителей промышленных товаров	56
Индексы цен производителей сельскохозяйственной продукции.....	58
Индексы цен на продукцию (затраты, услуги) инвестиционного назначения	59
Индексы тарифов на грузовые перевозки	62
VI. ФИНАНСЫ.....	63
ИСПОЛНЕНИЕ БЮДЖЕТА	63
НАЛОГОВАЯ СТАТИСТИКА.....	65
VII. СОЦИАЛЬНАЯ СФЕРА	67
УРОВЕНЬ ЖИЗНИ НАСЕЛЕНИЯ	67
Денежные доходы	67

Социально-экономическая дифференциация населения	74
Величина прожиточного минимума	74
Использование денежных доходов	77
Пенсионное и социальное обеспечение	81
Занятость и безработица	82
ЗАБОЛЕВАЕМОСТЬ	92
ПРАВОНАРУШЕНИЯ	93
VIII. ДЕМОГРАФИЯ	97
IX. ПРИЛОЖЕНИЯ	103
РАСПРЕДЕЛЕНИЕ ЧИСЛА ЗАРЕГИСТРИРОВАННЫХ И ОФИЦИАЛЬНО ЛИКВИДИРОВАННЫХ ОРГАНИЗАЦИЙ ПО ВИДАМ ЭКОНОМИЧЕСКОЙ ДЕЯТЕЛЬНОСТИ	103
РАСПРЕДЕЛЕНИЕ ЧИСЛА ЗАРЕГИСТРИРОВАННЫХ И ОФИЦИАЛЬНО ЛИКВИДИРОВАННЫХ ОРГАНИЗАЦИЙ ПО ФОРМАМ СОБСТВЕННОСТИ	104
ИЗМЕНЕНИЕ РОЗНИЧНОЙ ПРОДАЖИ ОСНОВНЫХ ПРОДУКТОВ ПИТАНИЯ И НЕПРОДОВОЛЬСТВЕННЫХ ТОВАРОВ ОРГАНИЗАЦИЯМИ ВСЕХ ВИДОВ ДЕЯТЕЛЬНОСТИ	105
СТРУКТУРА ПРОДАЖИ ТОВАРОВ НА РОЗНИЧНЫХ РЫНКАХ И ЯРМАРКАХ	107
ИЗМЕНЕНИЕ ЗАПАСОВ ДЛЯ РОЗНИЧНОЙ ТОРГОВЛИ ОСНОВНЫХ ПРОДУКТОВ ПИТАНИЯ И НЕПРОДОВОЛЬСТВЕННЫХ ТОВАРОВ В ОРГАНИЗАЦИЯХ РОЗНИЧНОЙ ТОРГОВЛИ	108
ДИНАМИКА ИНДЕКСОВ ЦЕН НА ТОВАРЫ, ВКЛЮЧЕННЫЕ В МИНИМАЛЬНЫЙ НАБОР ПРОДУКТОВ ПИТАНИЯ	111
СРЕДНЕМЕСЯЧНАЯ НАЧИСЛЕННАЯ ЗАРАБОТНАЯ ПЛАТА, ИНДЕКС ПОТРЕБИТЕЛЬСКИХ ЦЕН И ПРОЖИТОЧНЫЙ МИНИМУМ	112
ЭКОНОМИЧЕСКИЕ И СОЦИАЛЬНЫЕ ИНДИКАТОРЫ РЕГИОНОВ СЕВЕРО-ЗАПАДНОГО ФЕДЕРАЛЬНОГО ОКРУГА	113
X. МЕТОДОЛОГИЧЕСКИЙ КОММЕНТАРИЙ	115

I. ОСНОВНЫЕ ЭКОНОМИЧЕСКИЕ И СОЦИАЛЬНЫЕ ПОКАЗАТЕЛИ

Основные показатели, характеризующие итоги января 2016 года, приведены ниже:

	Январь 2016	В % к		Справочно: январь 2015 в % к	
		январю 2015	декабрю 2015	январю 2014	декабрю 2014
Индекс промышленного производства	x	90.9	78.8	116.4	81.9
Объем работ, выполненных по виду экономической деятельности "строительство", млн. рублей	3008.7	162.1	63.1	2.1 p	21.4
Ввод в действие жилых домов за счет всех источников финансирования, тыс. м ² общей площади	4.7	24.3	5.3	5.7 p	14.6
Грузооборот автомобильного транспорта, млн. тонно-км	47.8	99.7	77.3	89.5	76.2
Пассажиروоборот транспорта общего пользования, млн. пассажиро-км	29.6	74.6	75.6	104.7	85.8
Оборот розничной торговли, млн. рублей	8186.5	94.1	72.6	100.2	69.4
Оборот общественного питания, млн. рублей	375.5	95.2	61.9	98.1	61.7
Объем платных услуг населению, млн. рублей	2611.7	93.7	87.9	100.6	90.8
Оборот оптовой торговли, млн. рублей	5170.3	108.1	64.7	124.7	74.6
Инвестиции в основной капитал в 2015 году, млн. рублей	73208.9	104.7 ¹⁾	x	109.0 ²⁾	x
Индекс потребительских цен	x	108.8	101.2	115.3	104.7
Индекс цен производителей промышленных товаров	x	110.8	102.6	115.4	103.9
Реальные располагаемые денежные доходы	x	93.5 ¹⁾	147.7 ³⁾	102.5 ²⁾	192.0 ⁴⁾

	Январь 2016	В % к		Справочно: январь 2015 в % к	
		январю 2015	декабрю 2015	январю 2014	декабрю 2014
Среднемесячная начисленная заработная плата одного работника в 2015 году					
номинальная, рублей	26260.5	104.2 ¹⁾	122.9 ³⁾	107.4 ²⁾	122.1 ⁴⁾
реальная	x	90.6 ¹⁾	121.5 ³⁾	99.7 ²⁾	118.9 ⁴⁾
Численность официально зарегистрированных безработных (на конец периода), тыс. человек					
	4.3	122.3	100.1	105.4	105.7

¹⁾ 2015 г. в % к 2014 г.

²⁾ 2014 г. в % к 2013 г.

³⁾ Декабрь 2015 г. в % к ноябрю 2015 г.

⁴⁾ Декабрь 2014 г. в % к ноябрю 2014 г.

Изменение основных экономических индикаторов в январе 2016 года представлено на диаграмме:

(в процентах к соответствующему периоду предыдущего года)

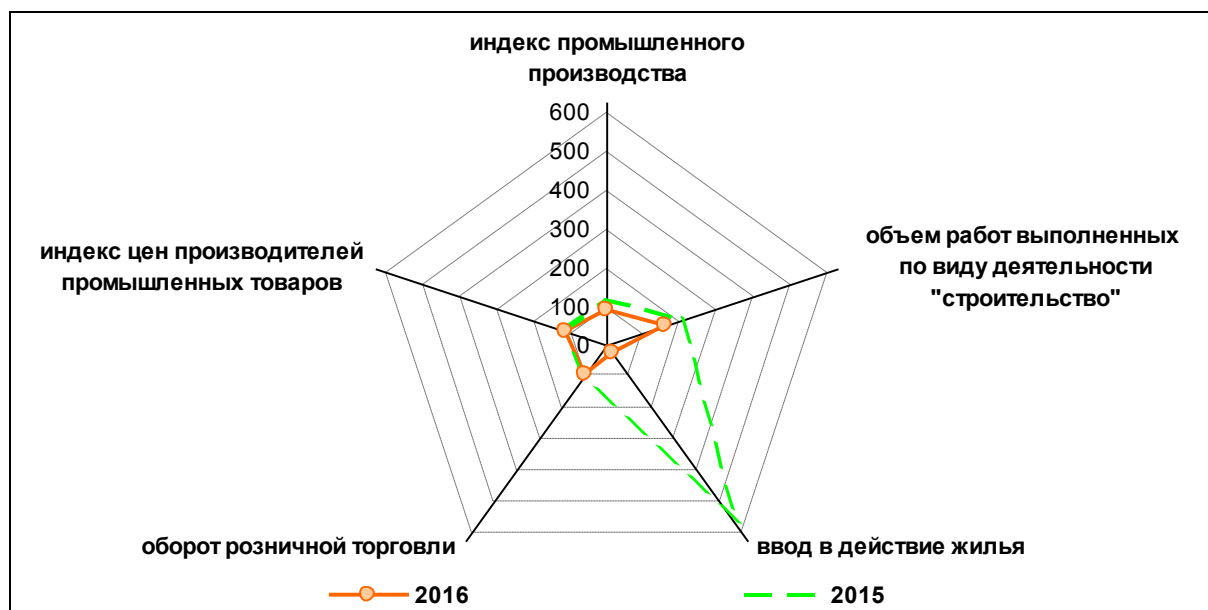

Индекс выпуска товаров и услуг по базовым видам экономической деятельности (исчисляется на основе данных об изменении физического объема производства продукции сельского хозяйства, добычи полезных ископаемых, обрабатывающих производств, производства и распределения электроэнергии, газа и воды, строительства, транспорта, розничной торговли) в 2015 году к 2014 году составил 102.5%.

Основные социально-экономические показатели, характеризующие итоги развития Новгородской области и России в 2015 году приведены ниже:

	2015		В % к 2014	
	Новгородская область	Россия	Новгородская область	Россия
Индекс промышленного производства	х	х	102.5	96.6
Объем работ, выполненных по виду экономической деятельности "строительство", млрд. рублей	55.6 ¹⁾	5945.5	143.1	93.0
Ввод в действие жилых домов за счет всех источников финансирования, тыс. м ² общей площади	359.0	83.8 ¹⁾	101.4	99.5
Грузооборот автомобильного транспорта, млрд. тонно-км	0.7	232.1	99.1	94.1
Оборот розничной торговли, млрд. рублей	107.0	27575.7	95.2	90.0
Оборот общественного питания, млрд. рублей	4.9	1293.4	96.2	94.0
Объем платных услуг населению, млрд. рублей	32.2	7859.2	97.9	97.9
Оборот оптовой торговли, млрд. рублей	71.6	49923.4	110.4	90.1
Индекс потребительских цен	112.6 ²⁾	112.9 ²⁾	115.0 ³⁾	115.5 ³⁾
Индекс цен производителей промышленных товаров	111.9 ²⁾	110.7 ²⁾	116.7 ³⁾	112.4 ³⁾
Реальные располагаемые денежные доходы	х	х	93.5	96.0
Среднемесячная начисленная заработная плата одного работника ⁴⁾				
номинальная, рублей	26260.5	33925	104.2	104.6
реальная	х	х	90.6	90.5
Численность официально зарегистрированных безработных (на конец декабря), тыс. человек	4.3	1001	129.2	112.5

¹⁾ Млн.

²⁾ Декабрь 2015 г. к декабрю 2014 г.

³⁾ Январь - декабрь 2015 г. к январю - декабрю 2014 г.

⁴⁾ Предварительные данные.

II. ПРОИЗВОДСТВО ТОВАРОВ И УСЛУГ

Оборот организаций

Оборот организаций по видам экономической деятельности в январе 2016 года характеризуется следующими данными:

(в действующих ценах)

	Млн. рублей	В % к январю 2015
Всего	32821.8	109.5
в том числе по видам экономической деятельности:		
сельское хозяйство, охота и лесное хозяйство	1230.7	106.8
рыболовство, рыбоводство	3.0	102.5
добыча полезных ископаемых	235.4	2.2 p
из нее:		
добыча топливно-энергетических полезных ископаемых	5.7	148.1
добыча полезных ископаемых, кроме топливно-энергетических	229.7	2.2 p
обрабатывающие производства	13228.4	101.4
из них:		
производство пищевых продуктов, включая напитки, и табака	1865.2	97.0
текстильное и швейное производство	56.7	68.2
обработка древесины и производство изделий из дерева	1183.0	94.9
целлюлозно-бумажное производство; издательская и полиграфическая деятельность	1371.5	108.0
химическое производство	5216.5	101.8
производство резиновых и пластмассовых изделий	105.3	100.8
производство прочих неметаллических минеральных продуктов	1162.7	96.7
металлургическое производство и производство готовых металлических изделий	686.7	99.9
производство машин и оборудования	500.6	101.6
производство электрооборудования, электронного и оптического оборудования	655.6	129.4
производство транспортных средств и оборудования	118.3	124.6
прочие производства	306.3	96.6
производство и распределение электроэнергии, газа и воды	4140.9	112.9
строительство	2222.6	165.8
оптовая и розничная торговля; ремонт автотранспортных средств, мотоциклов, бытовых изделий и предметов личного пользования	8282.3	108.7
из них:		
торговля автотранспортными средствами и мотоциклами, их техническое обслуживание и ремонт	744.8	82.2
оптовая торговля, включая торговлю через агентов, кроме торговли автотранспортными средствами и мотоциклами	3876.3	119.6

	Млн. рублей	В % к январю 2015
розничная торговля, кроме торговли автотранспортными средствами и мотоциклами; ремонт бытовых изделий и предметов личного пользования	3661.2	105.5
гостиницы и рестораны	214.2	105.3
транспорт и связь	1725.4	124.8
из них связь	759.6	192.7
операции с недвижимым имуществом, аренда и предоставление услуг	763.6	103.5
образование	106.5	101.9
здравоохранение и предоставление социальных услуг	521.3	113.0
предоставление прочих коммунальных, социальных и персональных услуг	136.9	96.0

Добыча полезных ископаемых, обрабатывающие производства, производство и распределение электроэнергии, газа и воды

Индекс промышленного производства ¹⁾ в январе 2016 года к уровню января 2015 года составил 90.9%.

Динамика производства характеризуется следующими данными:

	В % к	
	соответствующему периоду предыдущего года	предыдущему периоду
2015		
Январь	116.4	81.9
Февраль	115.7	101.0
Март	102.0	120.8
I квартал	109.4	90.0
Апрель	99.3	87.5
Май	101.3	94.3
Июнь	110.3	112.4
II квартал	104.0	99.3
I полугодие	106.7	x
Июль	95.4	96.7
Август	106.6	108.9
Сентябрь	95.0	95.1
III квартал	99.3	105.9
9 месяцев	103.7	x
Октябрь	99.7	104.3
Ноябрь	105.8	112.5
Декабрь	93.3	90.3
IV квартал	99.1	106.7
Год	102.5	x

	В % к	
	соответствующему периоду предыдущего года	предыдущему периоду
2016		
Январь	90.9	78.8

¹⁾ Индекс промышленного производства исчисляется по видам деятельности "Добыча полезных ископаемых", "Обрабатывающие производства", "Производство и распределение электроэнергии, газа и воды" на основе данных о динамике производства важнейших товаров-представителей (в натуральном или стоимостном выражении). В качестве весов используется структура валовой добавленной стоимости по видам экономической деятельности 2010 базисного года.

Изменение индекса промышленного производства в процентах к декабрю 2013 года отражено на графике:

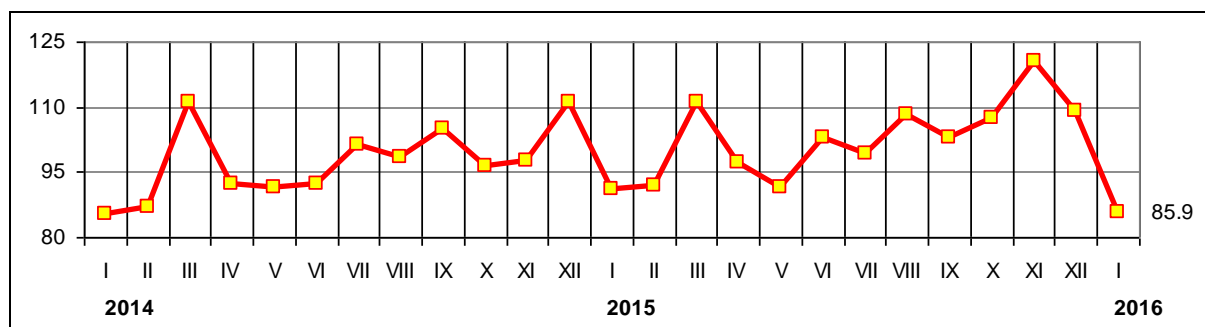

Индексы производства по основным видам экономической деятельности в январе 2016 года составили:

	Январь 2016 в % к	
	январю 2015	декабрю 2015
Добыча полезных ископаемых	162.9	89.4
из нее:		
добыча топливно-энергетических полезных ископаемых	2.1 р	108.4
добыча полезных ископаемых, кроме топливно-энергетических	161.3	88.8
Обрабатывающие производства	88.2	74.6
из них:		
производство пищевых продуктов, включая напитки, и табака	95.1	83.9
текстильное и швейное производство	119.1	92.9
производство кожи, изделий из кожи и производство обуви	125.8	91.4
обработка древесины и производство изделий из дерева	89.7	76.2
целлюлозно-бумажное производство; издательская и полиграфическая деятельность	87.9	37.3
химическое производство	85.6	96.9
производство резиновых и пластмассовых изделий	106.6	100.3
производство прочих неметаллических минеральных продуктов	100.0	91.2
металлургическое производство и производство готовых металлических изделий	61.8	85.7
производство машин и оборудования	117.8	73.9

	Январь 2016 в % к	
	январю 2015	декабрю 2015
производство электрооборудования, электронного и оптического оборудования	56.8	35.4
производство транспортных средств и оборудования	64.6	1.1
прочие производства	66.0	77.0
Производство и распределение электроэнергии, газа и воды	98.2	106.9
из них:		
производство, передача и распределение электроэнергии	91.0	98.0
производство, передача и распределение пара и горячей воды (тепловой энергии)	108.9	122.1

Изменение индексов производства в процентах к соответствующему месяцу предыдущего года отражено на диаграмме:

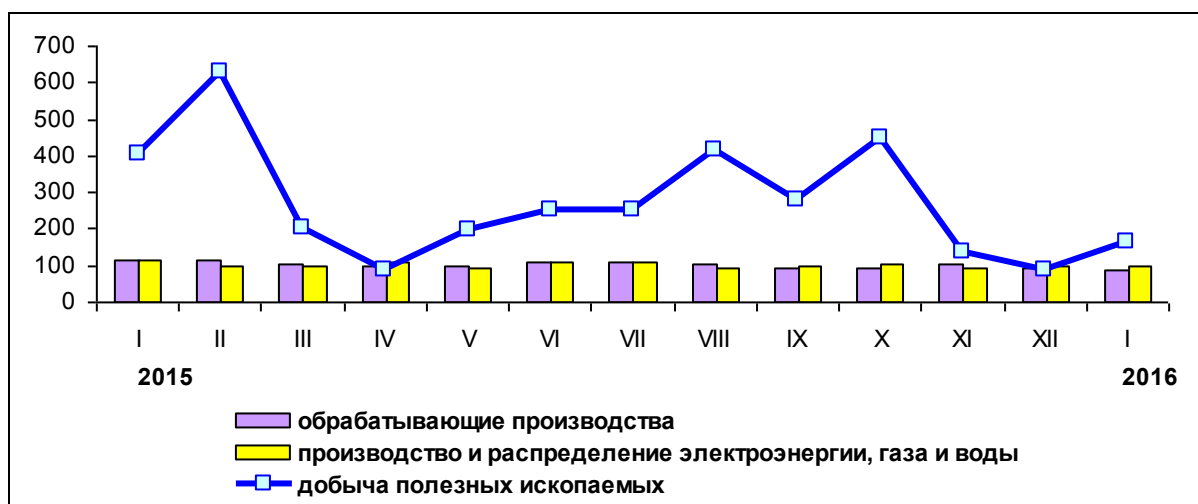

Объем отгруженных товаров собственного производства, выполненных работ и услуг собственными силами по видам экономической деятельности в январе 2016 года составил:

(в действующих ценах)

	Млн. рублей	В % к январю 2015
Добыча полезных ископаемых	246.6	2.1 р
из нее:		
добыча топливно-энергетических полезных ископаемых	5.7	148.1
добыча полезных ископаемых, кроме топливно-энергетических	240.9	2.1 р
Обрабатывающие производства	13291.7	101.6
из них:		
производство пищевых продуктов, включая напитки, и табака	2583.6	99.7
текстильное и швейное производство	57.3	70.0
обработка древесины и производство изделий из дерева	1060.7	95.6
целлюлозно-бумажное производство; издательская и полиграфическая деятельность	1184.7	98.5

	Млн. рублей	В % к январю 2015
химическое производство	5186.3	101.9
производство резиновых и пластмассовых изделий	112.2	100.7
производство прочих неметаллических минеральных продуктов	968.9	111.8
металлургическое производство и производство готовых металлических изделий	711.2	108.6
производство машин и оборудования	489.8	97.5
производство электрооборудования, электронного и оптического оборудования	513.9	115.8
производство транспортных средств и оборудования	126.8	106.9
прочие производства	294.9	96.4
Производство и распределение электроэнергии, газа и воды	1831.0	110.8
из них:		
производство, передача и распределение электроэнергии	860.7	101.9
производство, передача и распределение пара и горячей воды (тепловой энергии)	806.5	121.4

Производство отдельных видов продукции характеризуется следующими данными:

	Январь 2016	Январь 2016 в % к	
		январю 2015	декабрю 2015
Добыча полезных ископаемых			
<i>добыча полезных ископаемых, кроме топливно-энергетических</i>			
материалы строительные нерудные, тыс. м ³	828.3	2.7 р	94.5
Обрабатывающие производства			
производство пищевых продуктов, включая напитки, и табака			
<i>производство мяса и мясопродуктов</i>		95.1	83.9
мясо и субпродукты пищевые убойных животных, тонн	2607.9	121.3	85.8
мясо и субпродукты пищевые домашней птицы, тонн	7212.9	175.4	117.1
изделия колбасные, тонн	733.0	102.8	89.0
полуфабрикаты мясные (мясосодержащие) охлажденные, подмороженные и замороженные, тонн	3193.7	101.3	85.4
консервы мясные (мясосодержащие), тыс. усл. банок	2691.8	123.7	63.1
<i>переработка и консервирование рыбо- и морепродуктов</i>		193.5	65.4
сельдь всех видов обработки, тонн	132.3	95.2	70.8
рыба (кроме сельди) соленая, тонн	3.7	3.0 р	69.2
рыбапряного посола и маринованная (кроме сельди), тонн	11.5	89.0	35.4
рыба (кроме сельди) копченая, тонн	34.1	149.2	28.0
		78.1	53.2

	Январь 2016	Январь 2016 в % к	
		январю 2015	декабрю 2015
рыба сушеная и вяленая, тонн	5.3	47.2	11.5
пресервы рыбные, тыс. усл. банок	73.2	62.8	44.6
<i>переработка и консервирование картофеля, фруктов и овощей</i>		108.9	62.5
плодоовощные консервы, тыс. усл. банок	1386.2	101.8	61.6
<i>производство растительных и животных масел и жиров</i>		128.0	79.8
спреды, тонн	808.0	119.7	82.1
<i>производство молочных продуктов</i>		85.7	94.7
цельномолочная продукция (в пересчете на молоко), тонн	6679.0	81.2	71.4
масло сливочное и пасты масляные, тонн	25.8	79.0	68.6
сыр и творог, тонн	789.6	113.9	98.6
сыры и продукты сырные, тонн	12.4	81.0	89.2
продукты кисломолочные, кроме сметаны и творога, тонн	578.7	72.8	106.2
<i>производство готовых кормов для животных</i>		98.1	106.1
комбикорма, тыс. тонн	19.6	91.2	104.9
<i>производство прочих пищевых продуктов</i>		78.3	88.5
хлеб и хлебобулочные изделия, тонн	2031.9	90.6	81.7
кондитерские изделия, тонн	1863.8	87.4	104.3
<i>производство напитков</i>		109.2	41.1
воды минеральные, тыс. полулитров	4209.0	83.3	69.0
напитки безалкогольные, тыс. дкл	266.0	107.7	45.4
текстильное и швейное производство		119.1	92.9
<i>текстильное производство</i>		140.2	91.9
белье постельное, тыс. штук	0.5	23.1	83.3
<i>производство одежды; выделка и крашение меха</i>		110.0	93.4
костюмы, тыс. штук	0.4	86.4	65.9
брюки, бриджи, шорты, тыс. штук	0.6	103.4	38.0
платья, сарафаны женские или для девочек, тыс. штук	1.1	44.4	65.8
обработка древесины и производство изделий из дерева		89.7	76.2
пиломатериалы (кроме шпал железнодорожных и трамвайных деревянных непитанных), тыс. м ³	23.3	66.0	56.9
щепа технологическая для производства целлю- лозы и древесной массы, тыс. плотных м ³	19.6	80.0	67.8
гранулы топливные (пеллеты), тонн	3588.0	96.5	45.4
блоки дверные в сборе (комплектно), тыс. м ²	25.7	93.5	108.4
целлюлозно-бумажное производство; издательская и полиграфическая деятельность		87.9	37.3
<i>производство целлюлозы, древесной массы, бумаги, картона и изделий из них</i>		92.6	35.8
бумага, тонн	6580.0	112.3	98.9
картон, тонн	1409.0	116.2	92.8

	Январь 2016	Январь 2016 в % к	
		январю 2015	декабрю 2015
ящики из гофрированного картона (тара транспортная), тыс. м ²	177.7	86.2	71.5
производство резиновых и пластмассовых изделий		106.6	100.3
окна и их коробки, подоконники полимерные, м ²	4677.3	72.3	75.2
двери и их коробки полимерные, м ²	167.6	53.6	45.6
производство прочих неметаллических минеральных продуктов		100.0	91.2
<i>производство изделий из бетона, гипса и цемента</i>		77.0	79.1
конструкции и детали сборные железобетонные, тыс. м ³	7.9	82.7	87.4
блоки стеновые крупные (включая блоки стен подвалов) из бетона, млн. усл. кирпичей	0.2	43.5	62.5
производство машин и оборудования		117.8	73.9
краны, вентили, клапаны и арматура аналогич- ная для трубопроводов, котлов, цистерн, баков и аналогичных емкостей, тыс. штук	1.1	91.7	40.7
машины и оборудование специального назначе- ния и их составные части прочие, млн. рублей	34.8	164.9	2.4 p
производство электрооборудования, электронного и оптического оборудования		56.8	35.4
<i>производство электрических машин и электрооборудования</i>		103.5	82.0
трансформаторы электрические, МВ.А	4.0	80.0	66.7
преобразователи электрические статические; элементы балластные для газоразрядных ламп, прочие катушки индуктивности и дроссели, млн. рублей	10.5	154.3	57.9
<i>производство электронных компонентов, аппаратуры для радио, телевидения и связи</i>		43.8	25.0
приборы полупроводниковые; кристаллы пьезоэлектрические в сборе, тыс. штук	244.8	96.5	131.5
<i>производство медицинских изделий; средств измерений, контроля, управления и испытаний; оптических приборов, фото- и кинооборудова- ния; часов</i>		39.0	25.3
приборы и инструменты для измерения, контроля и испытаний прочие, млн. рублей	18.2	42.6	61.8
прочие производства		66.0	77.0
кресла, штук	761	49.4	51.5
диваны, кушетки, софы, тахты, штук	2014	57.6	92.8
диваны-кровати, штук	2905	54.9	72.1
кровати деревянные, штук	3036	61.2	74.6
матрасы, кроме основ матрасных, штук	5995	81.8	93.2
Производство и распределение электроэнергии, газа и воды			
электроэнергия, млн. кВт. ч	132.4	86.5	79.2
тепловая энергия, тыс. Гкал	1031.8	109.3	122.1

Сельское и лесное хозяйство

Сельское хозяйство

Животноводство. На конец января 2016 года поголовье крупного рогатого скота в хозяйствах всех сельхозпроизводителей, по расчетам, составляло 37 тысяч голов (на 2.8% меньше по сравнению с аналогичной датой 2015 года), из него коров - 18.3 тысячи голов (на 1.6% меньше), свиней - 210.4 тысячи голов (на 5.3% больше), овец и коз - 24.3 тысячи голов (на 6.1% больше).

В структуре поголовья скота на хозяйства населения приходилось 24.9% поголовья крупного рогатого скота, 4.5% - свиней, 75% - овец и коз (на конец января 2015 года - соответственно 25.1%, 4.4%, 76.1%).

Динамика поголовья скота в хозяйствах всех категорий представлена в таблице:

(на конец месяца; в процентах к соответствующей дате)

	Крупный рогатый скот		Из него коровы		Свиньи		Овцы и козы	
	предыдущего года	предыдущего месяца	предыдущего года	предыдущего месяца	предыдущего года	предыдущего месяца	предыдущего года	предыдущего месяца
2015								
Январь	93.3	99.6	91.9	99.4	115.2	101.2	114.1	100.9
Февраль	93.2	99.9	92.1	99.7	114.3	101.6	111.6	99.5
Март	93.8	101.2	93.3	100.2	116.0	102.1	110.6	104.9
Апрель	93.4	100.5	92.5	99.5	111.8	99.5	111.2	102.4
Май	91.9	99.1	92.9	100.5	111.8	101.4	112.0	102.5
Июнь	92.6	101.1	94.2	100.3	111.8	101.3	108.0	99.5
Июль	94.0	100.7	93.7	99.8	111.3	100.5	108.3	100.2
Август	94.8	99.9	94.3	99.6	109.7	100.1	108.4	100.1
Сентябрь	94.7	98.9	95.0	99.7	107.1	99.5	107.2	99.0
Октябрь	95.8	98.5	96.4	99.1	105.5	99.4	110.4	100.6
Ноябрь	95.1	99.5	97.3	99.6	105.6	99.9	109.2	98.6
Декабрь	97.6	98.7	98.2	100.8	104.1	97.8	108.4	100.0
2016								
Январь	97.2	99.2	98.4	99.6	105.3	102.3	106.1	98.7

В сельскохозяйственных организациях на конец января 2016 года по сравнению с аналогичной датой 2015 года поголовье крупного рогатого скота уменьшилось на 4%, коров - на 1.4%, овец и коз - увеличилось на 21%, свиней - на 5%.

На конец января 2016 года **поголовье скота** в хозяйствах всех категорий насчитывало:

(на конец месяца)

	Тыс. голов	В % к январю 2015	Доля в общем поголовье, %		Справочно: январь 2015 в % к январю 2014
			январь 2016	январь 2015	
Крупный рогатый скот	37.0	97.2	100	100	93.3

	Тыс. голов	В % к январю 2015	Доля в общем поголовье, %		Справочно: январь 2015 в % к январю 2014
			январь 2016	январь 2015	
сельскохозяйственные организации	23.8	96.0	64.4	65.2	92.0
хозяйства населения	9.2	96.5	24.9	25.1	95.7
крестьянские (фермерские) хозяйства и индивидуальные предприниматели	3.9	107.2	10.6	9.7	96.0
в том числе коровы	18.3	98.4	100	100	91.9
сельскохозяйственные организации	11.8	98.6	64.4	64.3	89.4
хозяйства населения	4.8	94.5	26.2	27.3	94.3
крестьянские (фермерские) хозяйства и индивидуальные предприниматели	1.7	110.2	9.3	8.3	105.1
Свиньи	210.4	105.3	100	100	115.2
сельскохозяйственные организации	199.1	105.0	94.6	94.9	115.8
хозяйства населения	9.4	107.1	4.5	4.4	106.6
крестьянские (фермерские) хозяйства и индивидуальные предприниматели	1.9	137.8	0.9	0.7	95.6
Овцы и козы	24.3	106.1	100	100	114.1
сельскохозяйственные организации	1.7	121.0	7.2	6.3	97.6
хозяйства населения	18.2	104.5	75.0	76.1	116.2
крестьянские (фермерские) хозяйства и индивидуальные предприниматели	4.3	107.5	17.9	17.6	112.3

В январе 2016 года в хозяйствах всех категорий, по расчетам, произведено скота и птицы на убой (в живом весе) 12.4 тысячи тонн, молока - 4.7 тысячи тонн, яиц - 18.1 миллиона штук.

Производство основных видов продукции животноводства, по расчетам, в хозяйствах всех категорий составило:

	Январь 2016	В % к январю 2015	Доля в общем объеме, %		Справочно: январь 2015 в % к январю 2014
			январь 2016	январь 2015	
Скот и птица на убой (в живом весе), тонн	12438.6	109.8	100	100	143.1
сельскохозяйственные организации	12317.8	109.9	99.0	98.9	143.7
хозяйства населения	91.6	98.8	0.7	0.8	99.5
крестьянские (фермерские) хозяйства и индивидуальные предприниматели	29.2	93.9	0.2	0.3	107.2
Молоко , тонн	4691.2	98.1	100	100	95.9

	Январь 2016	В % к январю 2015	Доля в общем объеме, %		Справочно: январь 2015 в % к январю 2014
			январь 2016	январь 2015	
сельскохозяйственные организации	3469.4	97.7	74.0	74.3	95.5
хозяйства населения	907.5	94.6	19.3	20.1	94.4
крестьянские (фермерские) хозяйства и индивидуальные предприниматели	314.3	115.7	6.7	5.7	109.3
Яйца, тыс. штук	18067	113.4	100	100	98.4
сельскохозяйственные организации	17385	113.5	96.2	96.1	97.7
хозяйства населения	609	111.3	3.4	3.4	116.6
крестьянские (фермерские) хозяйства и индивидуальные предприниматели	73	107.4	0.4	0.4	130.8

Динамика производства продукции животноводства в хозяйствах всех категорий отражена на графике:

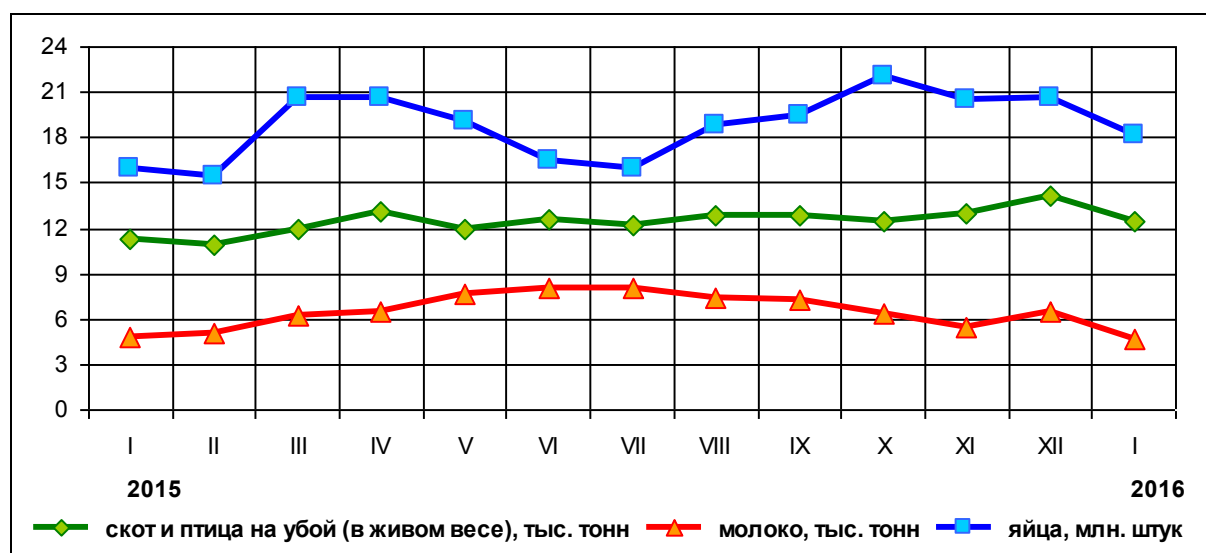

В сельскохозяйственных организациях в январе 2016 года по сравнению с аналогичным периодом 2015 года производство скота и птицы на убой (в живом весе) увеличилось на 9.9%, яиц - на 13.5%, молока - уменьшилось на 2.3%.

Производство основных видов скота и птицы на убой крупными, средними и малыми сельскохозяйственными организациями в январе 2016 года представлено в таблице:

	Тонн	В % к	
		январю 2015	итогу
Скот и птица на убой (в живом весе)	12311.3	110.0	100
в том числе:			
крупный рогатый скот	184.9	104.4	1.5
свины	2469.4	97.4	20.1
птица	9654.8	113.9	78.4

В январе 2016 года по сравнению с аналогичным периодом 2015 года средний **надой молока на одну корову** в крупных, средних и малых сельскохозяйственных организациях увеличился на 1.8% и составил 332 килограмма, средняя **яйценоскость кур-несушек** - уменьшилась на 8.3% и составила 22 штуки.

Наличие кормов в сельскохозяйственных организациях (без субъектов малого предпринимательства) на 1 февраля характеризуется следующими данными:

	2016	В % к 1 февраля 2015	Справочно: 1 февраля 2015 в % к 1 февраля 2014
Наличие кормов, тыс. ц корм. ед.	72.3	75.6	140.8
в том числе концентрированных	25.4	124.0	106.1
в расчете на 1 условную голову, ц корм. ед.	0.4	73.8	103.2

Реализация сельскохозяйственной продукции в январе 2016 года характеризуется следующими данными:

	Реализовано всеми категориями сельскохозяйственных производителей		в том числе сельскохозяйственными организациями	
	тонн	в % к январю 2015	тонн	в % к январю 2015
Зерно	66	2.4 р	66	2.4 р
Картофель	2182	156.6	1337	166.3
Овощи	595	127.7	280	116.2
Скот и птица (в живом весе)	11091	106.2	11055	106.2
Молоко	3525	98.0	3114	97.4
Яйца, тыс. штук	13299	120.0	13299	120.0

Ресурсы продуктов животноводства и их использование в 2015 году характеризуются следующими данными:

	Мясо и мясопродукты			Молоко и молочные продукты		
	тыс. тонн	в % к ресурсам		тыс. тонн	в % к ресурсам	
		2015	2014		2015	2014
Ресурсы	150.1	100	100	176.5	100	100
в том числе:						
запасы на начало отчетного периода	3.3	2.2	3.9	5.5	3.1	2.9
производство	118.8	79.1	71.9	79.3	44.9	39.6
ввоз, включая импорт	28.0	18.7	24.2	91.7	52.0	57.5
Использовано на:						
потери	0.1	0.1	0.1	0.1	0.1	-
производственное потребление	-	-	-	11.8	6.7	5.9

	Мясо и мясопродукты			Молоко и молочные продукты		
	тыс. тонн	в % к ресурсам		тыс. тонн	в % к ресурсам	
		2015	2014		2015	2014
личное потребление	46.3	30.8	34.3	127.7	72.4	77.3
вывоз, включая экспорт	101.0	67.3	63.2	28.4	16.1	14.1
Запасы на 1 января 2016	2.7	1.8	2.4	8.5	4.8	2.6

Лесозаготовки

Производство отдельных видов продукции по виду деятельности "лесозаготовки" в январе 2016 года характеризуется следующими данными:

	Тыс. плотных м ³	Январь 2016 в % к	
		январю 2015	декабрю 2015
Древесина необработанная	194.2	126.0	99.8
в том числе:			
бревна хвойных пород	107.8	121.8	114.9
бревна лиственных пород	55.2	124.3	87.2
древесина топливная	30.6	149.0	85.4
древесина необработанная (включая жерди и колья) прочая	0.6	100.0	33.7

Рыболовство и рыбоводство

Улов рыбы в январе 2016 года характеризуется следующими данными:

	Тонн	Январь 2016 в % к	
		январю 2015	декабрю 2015
Рыба живая, свежая или охлажденная	65.1	59.3	14.4

Строительство

Объем работ, выполненных по виду экономической деятельности "строительство", в январе 2016 года составил 3008.7 миллиона рублей или 162.1% к январю 2015 года.

Динамика объема работ, выполненных по виду экономической деятельности "строительство", приведена в таблице:

	Млн. рублей	В % к	
		соответствующему периоду предыдущего года	предыдущему периоду
2015			
Январь	1621.7	2.1 р	21.4
Февраль	2164.0	2.8 р	128.1
Март	3124.9	4.0 р	148.0

	Млн. рублей	В % к	
		соответствующему периоду предыдущего года	предыдущему периоду
I квартал	6910.5	2.9 р	35.9
Апрель	2860.2	3.0 р	90.2
Май	3388.3	195.6	114.4
Июнь	6929.7	2.7 р	195.8
II квартал	13178.1	2.5 р	181.2
I полугодие	20088.6	2.7 р	х
Июль	4721.6	188.5	71.1
Август	5228.9	161.2	106.7
Сентябрь	5944.3	147.0	110.7
III квартал	15894.9	162.9	116.9
9 месяцев	35983.5	2.1 р	х
Октябрь	7122.1	167.9	117.9
Ноябрь	7658.4	107.6	103.3
Декабрь	4833.7	45.2	65.8
IV квартал	19614.2	89.0	116.4
Год	55597.9	143.1	х
2016			
Январь	3008.7	162.1	63.1

Изменение объема работ, выполненных по виду экономической деятельности "строительство", в процентах к декабрю 2013 года отражено на графике:

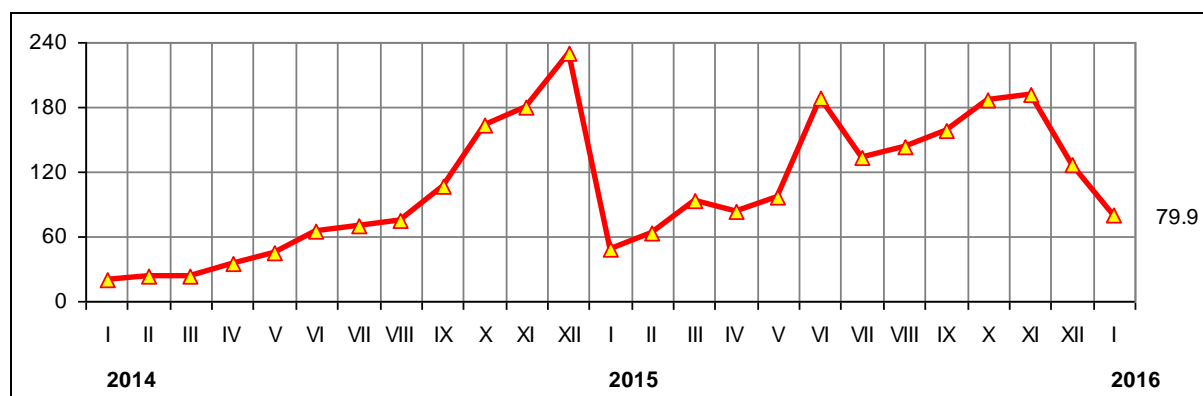

Кроме того, организациями со средней численностью свыше 15 человек (без субъектов малого предпринимательства) различных видов экономической деятельности в январе 2016 года выполнено хозяйственным способом строительно-монтажных работ на 20 миллионов рублей или 2.9 раза к уровню января 2015 года.

Динамика общего объема **заключенных договоров строительного подряда и прочих заказов (контрактов)** организациями со средней

численностью свыше 15 человек (без субъектов малого предпринимательства) приведена в таблице:

(на конец периода)

	Объем заключенных договоров строительного подряда и прочих заказов (контрактов), млн. рублей	Обеспеченность строительных организаций договорами и прочими заказами (контрактами), месяцев
2015		
Январь	1320.5	3.1
Февраль	1205.9	2.3
Март	2071.7	2.2
Апрель	2043.8	2.6
Май	2015.3	1.3
Июнь	1927.6	0.7
Июль	1849.2	0.8
Август	1789.6	0.7
Сентябрь	1758.1	0.7
Октябрь	1696.4	0.6
Ноябрь	1797.0	0.7
Декабрь	1715.6	1.0
2016		
Январь	1731.8	1.3

В январе 2016 года на территории области **построено** 53 дома на 53 **квартиры** общей площадью 4.7 тысячи м², в том числе индивидуальными застройщиками - 52 дома на 52 квартиры общей площадью 4.6 тысячи м². Ввод жилья относительно января 2015 года уменьшился в 4.1 раза, по индивидуальным застройщикам - в 4.3 раза.

Динамика ввода в действие жилых домов приведена в таблице:

	Квадратных метров общей площади	В % к	
		соответствующему периоду предыдущего года	предыдущему периоду
2015			
Январь	19369	5.7 p	14.6
Февраль	31397	172.4	162.1
Март	18486	96.8	58.9
I квартал	69252	170.2	37.3
Апрель	8177	71.3	44.2
Май	7815	35.0	95.6
Июнь	34779	2.3 p	4.5 p
II квартал	50771	104.4	73.3
I полугодие	120023	134.4	x
Июль	24121	108.2	69.4
Август	38545	3.0 p	159.8
Сентябрь	23678	53.7	61.4
III квартал	86344	109.2	170.1

	Квадратных метров общей площади	В % к	
		соответствующему периоду предыдущего года	предыдущему периоду
9 месяцев	206367	122.6	х
Октябрь	23412	79.3	98.9
Ноябрь	40923	174.8	174.8
Декабрь	88306	66.6	2.2 р
IV квартал	152641	82.2	176.8
Год 2016	359008	101.4	х
Январь	4697	24.3	5.3

Изменение ввода в действие жилых домов отражено на графике:

(в процентах к соответствующему месяцу предыдущего года)

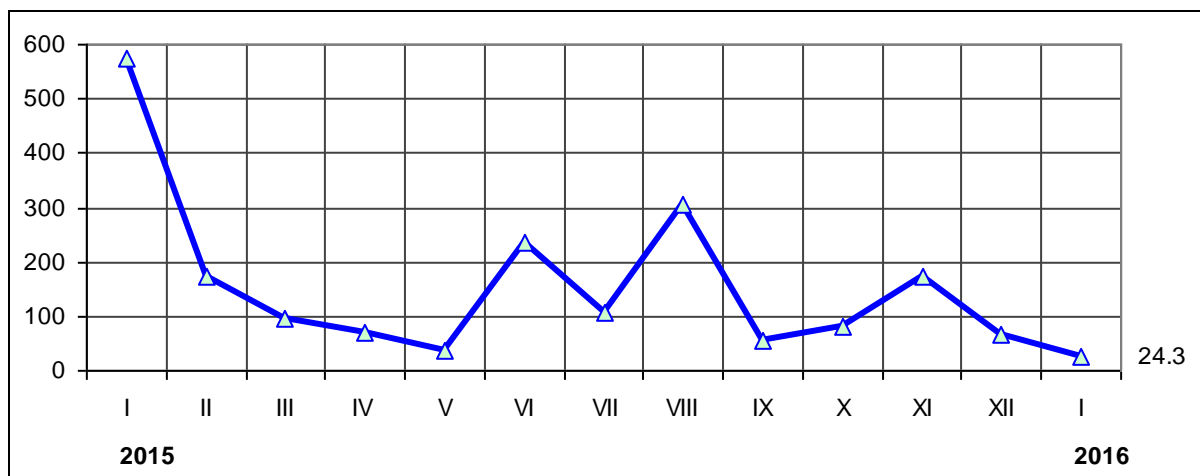

Распределение введенных в действие жилых домов по застройщикам в январе представлено на диаграмме:

(в процентах к итогу)

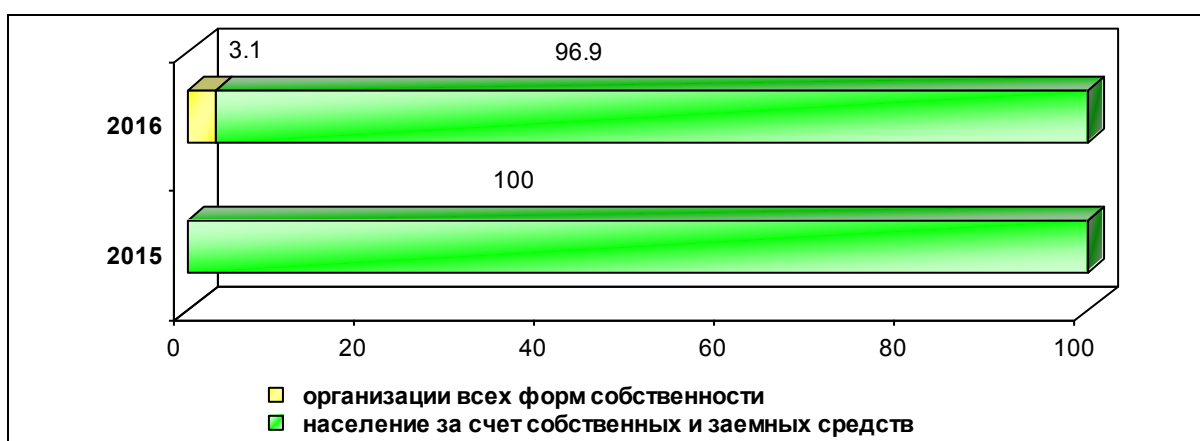

Транспорт и связь

Автомобильным транспортом организаций **всех видов экономической деятельности** (без субъектов малого предпринимательства) в январе 2016 года перевезено 1011.3 тысячи тонн грузов, грузооборот составил

47.8 миллиона тонно-километров. Основной объем грузоперевозок (94.9%) выполнен для производственных целей собственным транспортом, на коммерческие перевозки приходилось 51.9 тысячи тонн грузов или 5.1%.

Динамика перевозок грузов и грузооборота автомобильного транспорта всех видов экономической деятельности (без субъектов малого предпринимательства) показана в таблице:

	Перевозки грузов			Грузооборот		
	тыс. тонн	к соответствующему периоду предыдущего года	к предыдущему периоду	тыс. тонно-километров	к соответствующему периоду предыдущего года	к предыдущему периоду
2015						
Январь	1159.8	128.5	87.5	50821.7	89.5	76.2
Февраль	1312.9	131.0	113.2	57177.0	97.1	112.5
Март	1627.6	156.6	124.0	67604.2	115.0	118.2
I квартал	4100.3	139.3	x	175602.9	100.7	x
Апрель	1067.2	139.2	65.6	58856.9	103.9	87.1
Май	1170.7	145.0	109.7	57231.9	102.3	97.2
Июнь	1332.0	123.3	113.8	57665.9	93.8	100.8
II квартал	3569.9	131.6	87.1	173754.7	99.4	98.9
I полугодие	7670.2	134.5	x	349357.6	100.3	x
Июль	1233.0	103.8	92.6	58271.2	99.2	101.0
Август	1217.5	113.0	98.7	58192.5	95.8	99.9
Сентябрь	1128.2	100.0	92.7	58130.1	97.3	99.9
III квартал	3578.7	105.5	100.2	174593.8	97.5	100.5
9 месяцев	11248.9	125.1	x	523951.4	99.3	x
Октябрь	1058.5	95.6	93.8	63897.5	97.7	109.9
Ноябрь	898.1	84.4	84.8	61178.0	95.4	95.7
Декабрь	955.8	71.3	106.4	61807.4	102.3	101.0
IV квартал	2912.4	83.1	81.4	186882.9	98.4	107.0
Год	14161.3	113.3	x	710834.3	99.1	x
2016						
Январь	1011.3	101.5	106.3	47778.9	99.7	77.3

Изменение грузооборота в процентах к декабрю 2013 года представлено на графике:

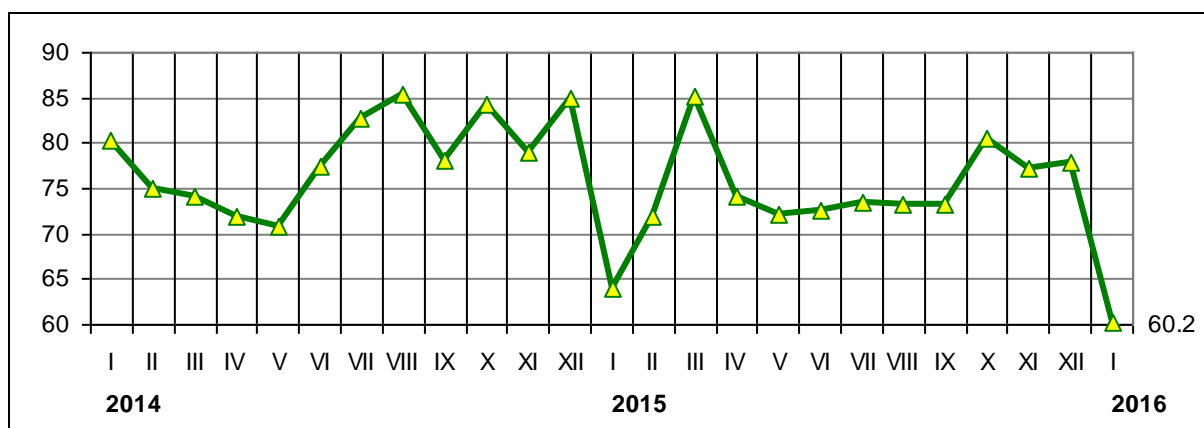

В январе 2016 года автобусами общего пользования и городским электрическим транспортом **перевезено** 4.2 миллиона **пассажигов**, что на 26% меньше уровня января 2015 года, **пассажирооборот** составил 29.6 миллиона пассажиро-километров, меньше - на 25.4%.

Перевозки пассажиров и пассажирооборот транспорта общего пользования характеризуется следующими данными:

	Январь 2016 в % к		Справочно: январь 2015 в % к январю 2014
	январю 2015	декабрю 2015	
Перевезено пассажиров	74.0	74.2	91.1
в том числе автомобильным транспортом	74.0	74.2	92.2
Пассажирооборот	74.6	75.6	104.7
в том числе автомобильного транспорта	74.6	75.8	106.9

Динамика перевозок пассажиров и пассажирооборота транспорта общего пользования представлена в таблице:

(в процентах)

	Перевозки пассажиров		Пассажирооборот	
	к соответствующему периоду предыдущего года	к предыду- щему периоду	к соответствующему периоду предыдущего года	к предыду- щему периоду
2015				
Январь	91.1	82.5	104.7	85.8
Февраль	96.2	105.9	100.4	101.4
Март	99.3	105.8	110.8	106.0
I квартал	95.6	x	105.2	x
Апрель	91.4	93.8	100.3	84.7
Май	88.2	98.1	95.0	99.9
Июнь	90.4	98.6	98.6	101.2
II квартал	90.0	97.4	97.9	88.7
I полугодие	92.7	x	101.7	x
Июль	85.5	92.8	94.4	97.5
Август	93.0	98.5	101.5	98.0
Сентябрь	88.2	111.8	94.5	100.8
III квартал	88.8	93.9	96.7	97.2
9 месяцев	91.4	x	100.1	x
Октябрь	87.9	98.9	96.6	98.7
Ноябрь	86.2	101.2	92.3	97.6
Декабрь	89.7	95.5	98.4	96.1
IV квартал	87.9	105.2	96.6	96.0
Год	90.5	x	99.1	x
2016				
Январь	74.0	74.2	74.6	75.6

Изменение пассажирооборота транспорта общего пользования в процентах к декабрю 2013 года отражено на графике:

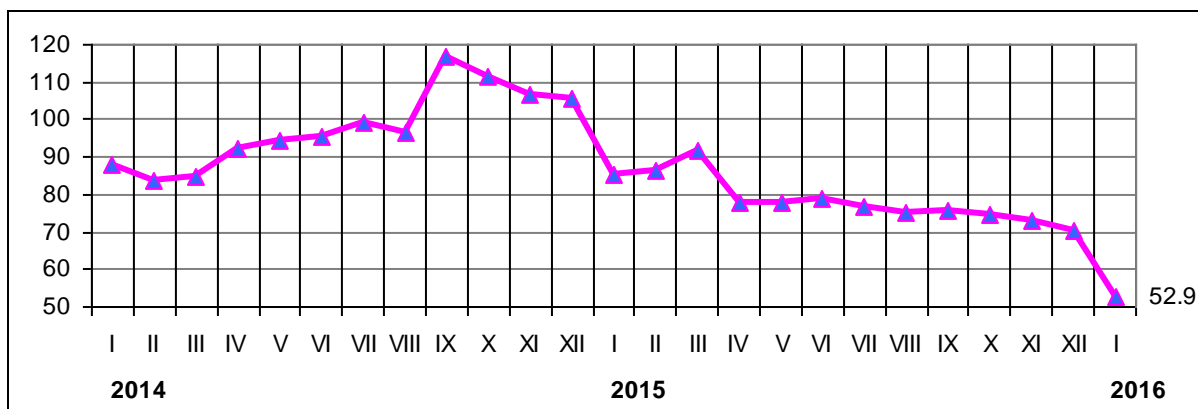

По данным Управления ГИБДД УМВД России по Новгородской области, **зарегистрированные дорожно-транспортные происшествия (ДТП)** характеризуются следующими данными:

	Январь 2016	В % к январю 2015	Справочно: январь 2015 в % к январю 2014
ДТП	84	80.8	101.0
в том числе с участием детей и подростков в возрасте до 16 лет	8	80.0	83.3
Число пострадавших в ДТП, человек	119	72.1	124.1
из них:			
погибло	18	138.5	130.0
ранено	101	66.4	123.6
Число детей, пострадавших в ДТП, человек	8	72.7	84.6
из них ранено	8	72.7	84.6

Объем услуг связи представлен в таблице:

	Млн. рублей	В % к соответствующему периоду предыдущего года
2015		
I квартал	1236.7	98.2
I полугодие	2524.4	97.0
9 месяцев	3862.7	97.3
Год	5141.0	97.1

III. РЫНКИ ТОВАРОВ И УСЛУГ

Розничная торговля

Оборот розничной торговли в январе 2016 года составил 8.2 миллиарда рублей или 94.1% к январю 2015 года.

Динамика оборота *розничной торговли* приведена в таблице:

	Млн. рублей	В % к	
		соответствующему периоду предыду- щего года	предыдущему месяцу
2015			
Январь	7970.2	100.2	69.4
Февраль	7467.0	92.2	91.8
Март	8356.1	96.8	110.6
I квартал	23793.3	96.4	х
Апрель	8328.9	96.3	99.3
Май	8746.6	96.8	104.8
Июнь	9106.5	96.4	104.4
II квартал	26182.0	98.1	х
I полугодие	49975.4	96.5	х
Июль	9470.4	97.4	104.1
Август	9071.0	92.5	95.9
Сентябрь	8979.1	95.2	98.2
III квартал	27520.5	94.9	х
9 месяцев	77495.8	96.0	х
Октябрь	9124.1	95.6	100.4
Ноябрь	9223.1	95.5	100.0
Декабрь	11167.0	90.0	119.6
IV квартал	29514.2	93.2	х
Год	107010.0	95.2	х
2016			
Январь	8186.5	94.1	72.6

В январе 2016 года оборот розничной торговли на 90% формировался торговыми организациями и индивидуальными предпринимателями, осуществляющими деятельность вне рынка, доля розничных рынков и ярмарок составляла 10% (в январе 2015 года - 89.9% и 10.1% соответственно).

Оборот розничной торговли торговых организаций и продажа товаров на розничных рынках и ярмарках в январе 2016 года представлены ниже:

	Млн. рублей	В % к			Справочно: январь 2015 в % к	
		январю 2015	декабрю 2015	итогу	январю 2014	итогу
Всего	8186.5	94.1	72.6	100	100.2	100
в том числе:						
оборот розничной торговли торговых организаций и индивидуальных предпринимателей вне рынка	7369.0	94.3	71.9	90.0	100.9	89.9
продажа товаров на розничных рынках и ярмарках	817.5	92.6	79.4	10.0	94.3	10.1

Структура формирования оборота розничной торговли по хозяйствующим субъектам в январе представлена на диаграмме:

(в процентах к итогу)

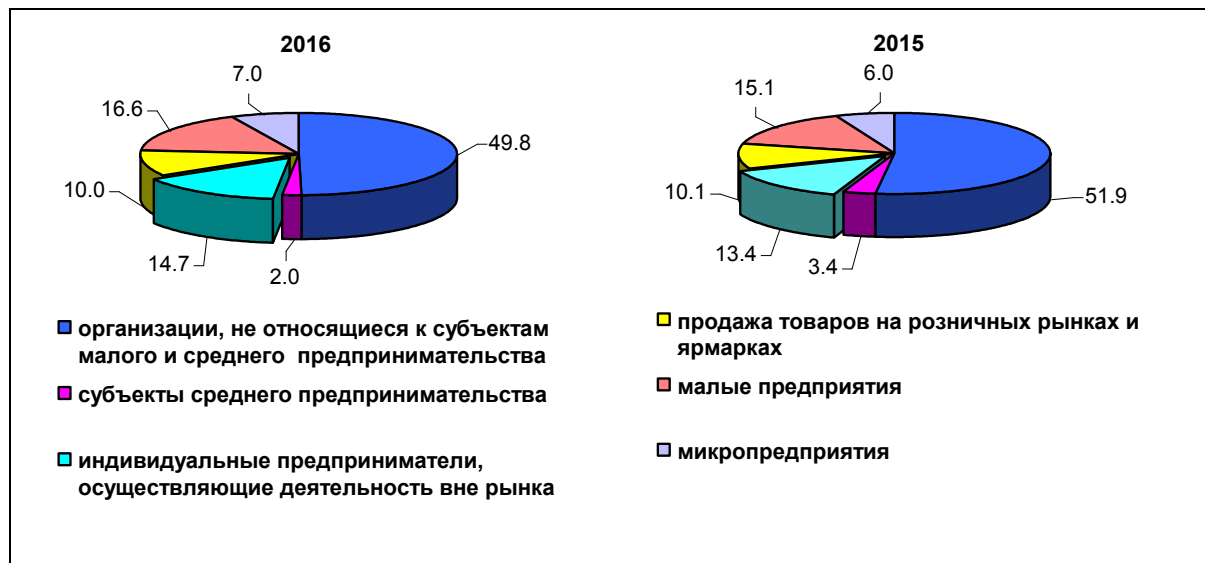

В области на 1 января 2016 года функционировали 34 **розничных рынка**. Количество торговых мест на рынках составило 1990 и увеличилось к 1 января 2015 года на 5.6%. В среднем в расчете на один рынок приходилось 59 мест (на 1 января 2015 года - 65).

Количество розничных рынков и число торговых мест в них на 1 января 2016 года представлено ниже:

	Количество рынков, единиц	в них торговых мест		Использование торговых мест, %
		всего	фактически используемые торговые места	
Всего	34	1990	1340	67.3
в том числе:				
универсальных (смешанных)	5	412	308	74.8
специализированных	29	1578	1032	65.4
из них сельскохозяйственные	29	1578	1032	65.4

Уровень фактического использования торговых мест на 1 января 2016 года по сравнению с аналогичной датой 2015 года уменьшился на 5.8 процентного пункта, в основном за счет специализированных рынков (с 69.7% до 65.4%).

Основными хозяйствующими субъектами на рынках по-прежнему остаются индивидуальные предприниматели.

Распределение числа торговых мест на розничных рынках по хозяйствующим субъектам на 1 января представлено в таблице:

(в процентах к общему числу торговых мест)

	2016	2015
Всего	100	100

	2016	2015
в том числе закрепленных за:		
индивидуальными предпринимателями	65.4	62.0
крестьянскими (фермерскими) хозяйствами	2.5	4.6
частными лицами (населением)	18.1	21.9
юридическими лицами	4.6	4.2
личными подсобными хозяйствами	9.3	7.3

Для продажи продуктов питания на всех рынках закреплено 1116 мест, используется 835 мест, для продажи непродовольственных товаров - 783 места, используется - 422.

В 2015 году розничные **торговые сети** формировали в среднем по области 32.1% общего оборота розничной торговли или 47.4% оборота розничной торговли торгующих организаций (в 2014 году - 34% и 49.2% соответственно). В структуре оборота розничной торговли торговых сетей удельный вес пищевых продуктов, включая напитки, и табачных изделий составил 73.9%, непродовольственных товаров - 26.1% (в 2014 году - 71.3% и 28.7% соответственно).

В структуре оборота розничной торговли удельный вес **пищевых продуктов, включая напитки, и табачных изделий** в январе 2016 году составил 49.8%, **непродовольственных товаров** - 50.2% (в январе 2015 года - 49.1% и 50.9% соответственно).

Ниже приводится динамика оборота розничной торговли пищевыми продуктами, включая напитки, и табачными изделиями и непродовольственными товарами:

	Пищевые продукты, включая напитки, и табачные изделия			Непродовольственные товары		
	млн. рублей	в % к		млн. рублей	в % к	
		соответствующему периоду предыдущего года	предыдущему месяцу		соответствующему периоду предыдущего года	предыдущему месяцу
2015						
Январь	3911.1	93.7	68.4	4059.1	106.6	70.4
Февраль	3699.2	92.1	92.0	3767.8	92.3	91.6
Март	4255.8	97.3	114.3	4100.3	96.3	106.9
I квартал	11866.1	94.4	х	11927.3	98.2	х
Апрель	4187.6	95.2	98.2	4141.3	97.4	100.4
Май	4449.4	94.5	106.3	4297.2	99.1	103.2
Июнь	4489.4	93.1	101.8	4617.1	99.8	107.1
II квартал	13126.5	94.5	х	13055.6	98.6	х
I полугодие	24992.5	94.3	х	24982.8	98.5	х
Июль	4717.0	94.1	105.6	4753.4	100.8	102.7
Август	4367.1	88.1	93.2	4703.9	96.7	98.6
Сентябрь	4470.4	95.1	101.6	4508.7	95.3	95.0
III квартал	13554.4	92.6	х	13966.0	97.4	х
9 месяцев	38547.0	93.6	х	38948.9	98.2	х
Октябрь	4496.7	94.2	99.5	4627.4	96.9	101.3

	Пищевые продукты, включая напитки, и табачные изделия			Непродовольственные товары		
	млн. рублей	В % к		млн. рублей	В % к	
		соответствующему периоду предыдущего года	предыдущему месяцу		соответствующему периоду предыдущего года	предыдущему месяцу
Ноябрь	4547.5	97.7	99.8	4675.6	93.5	100.1
Декабрь	5379.0	88.0	116.1	5788.0	91.9	123.0
IV квартал	14423.2	92.9	х	15091.0	93.6	х
Год 2016	52970.1	93.4	х	54040.0	96.9	х
Январь	4077.8	96.3	74.8	4108.7	92.0	70.5

Изменения объемов оборота розничной торговли пищевыми продуктами, включая напитки, и табачными изделиями и непродовольственными товарами в процентах к декабрю 2013 года представлены на графике:

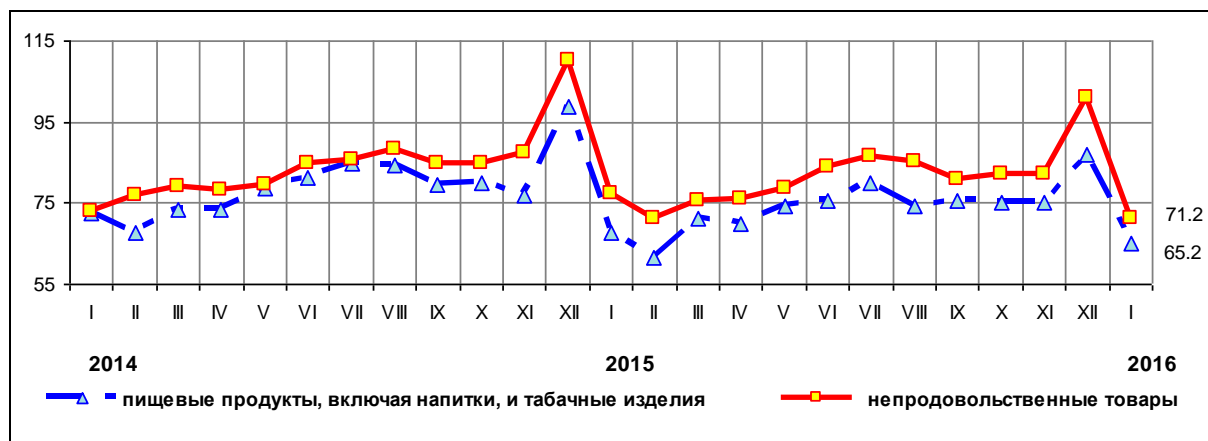

Объем и структуру продажи алкогольных напитков населению (по оперативным данным) в январе 2016 года характеризуют следующие данные:

	Тыс. дкл	В % к		Справочно: январь 2015 в % к	
		январю 2015	итогу, в абсолютном алкоголе	январю 2014	итогу, в абсолютном алкоголе
Алкогольные напитки и пиво:					
в абсолютном алкоголе	43.4	89.1	100	95.3	100
из них в натуральном выражении:					
водка и ликероводочные изделия	46.6	87.2	41.9	94.7	42.8
коньяки, коньячные напитки (включая бренди, кальвадосы)	5.7	87.9	5.3	85.2	5.3

	Тыс. дкл	В % к		Справочно: январь 2015 в % к	
		январю 2015	итогу, в абсо- лютном алкоголе	январю 2014	итогу, в абсо- лютном алкоголе
напитки слабоалкогольные (с содержанием этилового спирта не более 9%)	8.6	77.6	1.4	93.7	1.6
винодельческая продукция (без шампанских и игристых вин)	57.9	83.6	16.0	96.6	17.1
из нее вино	32.7	84.4	8.4	95.5	8.8
шампанские и игристые вина	12.5	93.4	3.2	98.3	3.1
пиво, кроме коктейлей пивных и напитка солодового	261.4	95.7	29.7	100.2	27.7
напитки, изготавливаемые на основе пива	21.5	87.8	2.4	99.1	2.4
прочая алкогольная продукция (сидр, пуаре, медовуха и др.)	1.1	105.9	0.2	99.8	0.1

Изменение товарных запасов в крупных, средних и малых органи-
зациях области, основной вид деятельности которых "розничная торговля"
отражено в таблице:

(на конец месяца)

	Товарные запасы, млн. рублей	Уровень запасов, в днях торговли
2015		
Январь	3571.7	32
Февраль	3365.4	33
Март	3712.8	33
Апрель	3382.2	30
Май	3540.8	29
Июнь	3572.8	28
Июль	3589.8	28
Август	3472.6	28
Сентябрь	3584.9	29
Октябрь	3659.1	30
Ноябрь	3754.5	30
Декабрь	4350.0	29
2016		
Январь	4439.8	39

Изменение продажи и запасов основных продуктов питания и не-
продовольственных товаров **в организациях розничной торговли, не**

относящихся к субъектам малого предпринимательства, представлено ниже:

(в сопоставимых ценах)

	Продано, январь 2016 в % к декабрю 2015	Запасы на 1 февраля 2016 в % к запасам на 1 января 2016	Обеспеченность запасами, в днях торговли	
			на 1 февраля 2016	на 1 января 2016
Мясо (включая мясо домашней птицы и дичи), продукты и консервы из мяса	88.3	101.5	11	10
из них:				
мясо животных	85.6	89.0	9	9
мясо домашней птицы	92.5	101.3	4	4
продукты из мяса	85.4	106.9	12	10
консервы из мяса	92.7	98.4	51	48
Рыба и морепродукты	61.4	95.9	29	18
из них консервы и пресервы из рыбы и морепродуктов	68.5	94.9	37	26
Пищевые масла и жиры	89.0	96.6	16	15
из них:				
животные масла	93.6	93.9	8	8
растительные масла	88.6	100.6	25	22
маргариновая продукция	91.4	88.5	14	15
Молочные продукты	95.9	89.3	11	11
из них:				
сыры жирные	82.5	83.2	17	17
консервы молочные сухие, сублимированные	89.0	91.8	47	45
цельномолочная продукция	99.8	86.9	6	7
из нее:				
молоко питьевое	103.0	77.8	5	6
молочные напитки	64.8	61.5	5	5
Яйцо птицы	96.3	143.8	7	5
Сахар	94.1	82.4	12	14
Кондитерские изделия	63.9	97.8	33	21
Чай, кофе, какао	77.6	91.3	38	39
из них чай	87.3	91.3	38	36
Соль	97.8	101.0	22	21
Мука	95.5	93.6	13	14
Крупа	98.7	96.8	19	19
Макаронные изделия	98.6	95.7	21	21
Хлеб и хлебобулочные изделия	98.2	113.4	4	3
Свежий картофель	117.6	83.7	8	12
Свежие овощи	79.6	90.4	5	4
Свежие фрукты	78.4	88.2	4	4
Синтетические чистящие, моющие и полирующие средства	96.6	97.8	58	57
Туалетное и хозяйственное мыло	77.4	98.6	51	40

	Продано, январь 2016 в % к декабрю 2015	Запасы на 1 февраля 2016 в % к запасам на 1 января 2016	Обеспеченность запасами, в днях торговли	
			на 1 февраля 2016	на 1 января 2016
Косметические и парфюмерные товары	62.6	97.8	124	79
Мебель бытовая	44.4	76.5	93	74
Бытовые электротовары	82.5	77.8	56	60
из них:				
холодильники и морозильники	76.7	93.5	61	50
стиральные машины	89.2	86.7	51	53
Аудио- и видеоаппаратура	75.0	78.3	55	51
из них:				
аудиоаппаратура	74.9	101.8	124	85
телевизоры	73.7	72.4	51	51
видеомагнитофоны	57.7	85.0	96	65
Спортивные товары	2.5 р	75.0	30	101
Компьютеры в полной комплектации	62.2	75.9	32	26
Фотоаппаратура и фототовары	69.4	87.8	55	42
Мобильные телефоны	76.2	90.1	42	34
Велосипеды и мотовелосипеды	68.0	72.4	197	187
Ткани	58.8	124.6	109	69
Верхняя одежда	81.5	138.7	51	30
Обувь кожаная	119.9	98.9	81	98
Строительные материалы	105.7	96.6	31	35
Фармацевтические, медицинские и ортопедические товары	109.2	99.1	58	64
из них лекарственные средства	111.8	98.5	57	64
Ювелирные изделия из драгоценных металлов и камней	73.2	85.2	60	56
Автомобильные детали, узлы и принадлежности	79.4	93.1	49	42

Рестораны, кафе и бары

Оборот общественного питания в январе 2016 года составил 375.5 миллиона рублей, что в сопоставимых ценах ниже января 2015 года на 4.8%.

Динамика оборота общественного питания представлена в таблице:

	Млн. рублей	В % к	
		соответствующему периоду предыдущего года	предыдущему месяцу
2015			
Январь	354.3	98.1	61.7
Февраль	339.6	96.6	95.0
Март	330.6	100.5	94.6
I квартал	1024.5	98.4	x
Апрель	362.7	97.5	109.1

	Млн. рублей	В % к	
		соответствующему периоду предыдущего года	предыдущему месяцу
Май	380.0	95.6	101.0
Июнь	416.7	97.2	110.0
II квартал	1159.4	96.8	х
I полугодие	2183.9	97.6	х
Июль	410.2	97.1	97.4
Август	392.8	91.4	95.8
Сентябрь	425.7	95.2	108.1
III квартал	1228.7	94.5	х
9 месяцев	3412.6	96.5	х
Октябрь	457.5	96.2	107.5
Ноябрь	470.0	96.0	102.5
Декабрь	601.2	94.8	127.0
IV квартал	1528.7	95.6	х
Год	4941.3	96.2	х
2016			
Январь	375.5	95.2	61.9

Структура формирования оборота общественного питания в январе представлена на диаграмме:

(в процентах к итогу)

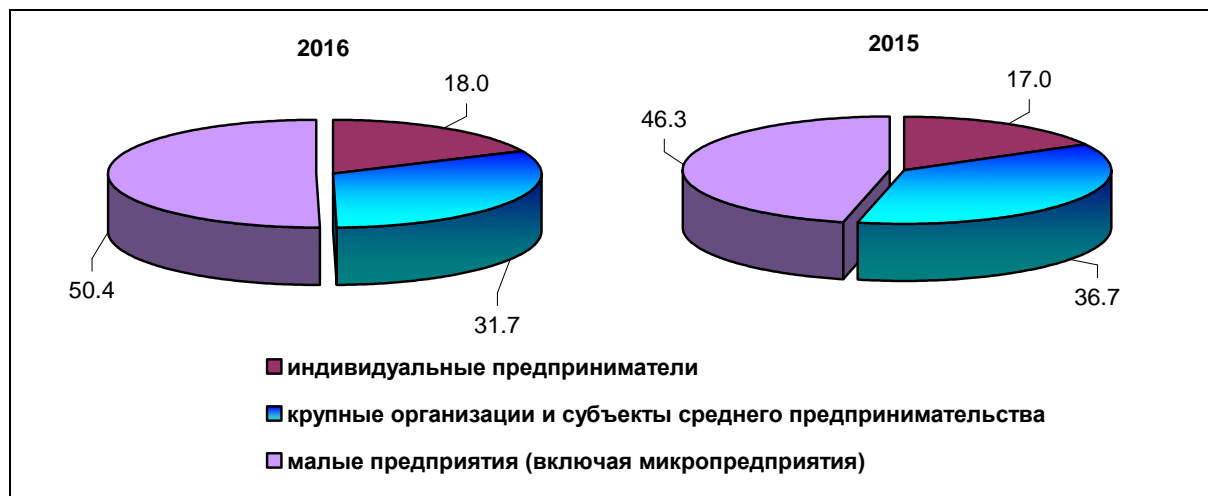

Рынок платных услуг населению

В январе 2016 года, по предварительным данным, населению области было оказано **платных услуг** на 2.6 миллиарда рублей или 93.7% к январю 2015 года.

Динамика объема **платных услуг населению** представлена ниже:

	В % к	
	соответствующему периоду предыдущего года	предыдущему месяцу
2015		
Январь	100.6	90.8

	В % к	
	соответствующему периоду предыдущего года	предыдущему месяцу
Февраль	94.2	100.8
Март	98.9	100.9
I квартал	97.8	х
Апрель	97.7	98.5
Май	97.2	98.5
Июнь	98.8	102.6
II квартал	х	х
I полугодие	97.9	х
Июль	98.1	100.1
Август	97.8	96.5
Сентябрь	96.5	100.8
III квартал	х	х
9 месяцев	97.8	х
Октябрь	99.0	101.5
Ноябрь	99.2	100.8
Декабрь ¹⁾	96.4	105.9
IV квартал	х	х
Год	97.9	х
2016		
Январь	93.7	87.9

¹⁾ Данные изменены за счет уточнения респондентами предварительных данных за предыдущий месяц в отчете за следующий месяц.

Объем оказанных платных услуг населению в январе 2016 года **по видам** приведен в таблице:

	Млн. рублей	В % к			Справочно: январь 2015 в % к	
		январю 2015	декабрю 2015	итогу	январю 2014	итогу
Платные услуги	2611.7	93.7	87.9	100	100.6	100
в том числе:						
бытовые	242.3	96.3	99.4	9.3	107.6	9.2
транспортные	303.1	88.8	86.6	11.6	98.7	11.8
связи	363.0	102.1	106.2	13.9	99.5	13.5
жилищные	267.8	101.7	90.6	10.3	118.3	10.0
гостиниц и аналогичных средств размещения	54.1	99.6	100.1	2.1	102.3	2.0
коммунальные	657.7	91.0	91.9	25.2	95.9	26.0
культуры	46.0	82.3	100.0	1.8	119.5	1.8
туристские	22.5	92.1	105.2	0.9	79.7	0.8
физической культуры и спорта	28.8	92.6	108.6	1.1	102.4	1.1
медицинские	254.3	95.7	62.9	9.7	98.0	9.0
санаторно-оздоровительные	18.9	100.5	81.7	0.7	111.6	0.7

	Млн. рублей	В % к			Справочно: январь 2015 в % к	
		январю 2015	декабрю 2015	итогу	январю 2014	итогу
ветеринарные	6.0	100.1	83.7	0.2	106.8	0.2
правового характера	20.9	83.1	99.8	0.8	84.1	0.9
системы образования	191.9	89.4	68.3	7.3	98.5	7.2
социальные услуги, предоставляемые гражданам пожилого возраста и инвалидам ¹⁾	8.7	x	x	0.3	x	0.3
прочие виды платных услуг ¹⁾	125.5	x	x	4.8	x	5.4

¹⁾ Не рассчитывается индекс цен.

Изменения объема платных услуг населению, цен и тарифов на них в процентах к соответствующему месяцу предыдущего года отражены на диаграмме:

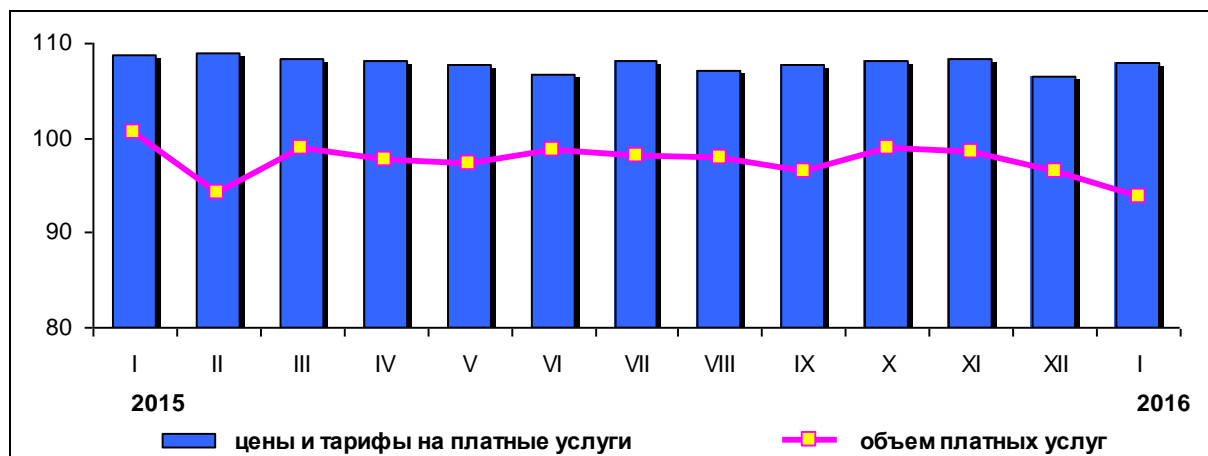

Объем **бытовых услуг населению** в январе 2016 года по видам приведен в таблице:

	Млн. рублей	В % к			Справочно: январь 2015 в % к	
		январю 2015	декабрю 2015	итогу	январю 2014	итогу
Бытовые услуги	242.3	96.3	99.4	100	107.6	100
в том числе:						
ремонт, окраска и пошив обуви	2.6	100.3	56.1	1.1	85.1	1.0
ремонт и пошив швей- ных, меховых и кожаных изделий, головных убо- ров и изделий текстиль- ной галантереи, ремонт, пошив и вязание трикотажных изделий	8.8	78.6	98.7	3.7	74.2	4.2

	Млн. рублей	В % к			Справочно: январь 2015 в % к	
		январю 2015	декабрю 2015	итогу	январю 2014	итогу
ремонт и техобслуживание бытовой радиоэлектронной аппаратуры, бытовых машин и приборов, ремонт и изготовление металлоизделий	14.7	91.7	99.2	6.1	129.7	5.8
техобслуживание и ремонт транспортных средств, машин и оборудования	57.7	100.3	97.2	23.8	134.4	23.8
изготовление и ремонт мебели ¹⁾	20.4	x	x	8.4	x	8.6
химическая чистка и крашение	0.6	51.2	45.2	0.2	90.6	0.5
услуги прачечных	1.5	100.4	95.0	0.6	95.6	0.6
ремонт и строительство жилья и других построек	53.3	100.2	96.8	22.0	125.7	21.6
услуги фотоателье, фото- и кинолабораторий	2.9	100.3	72.5	1.2	62.5	1.1
услуги бань, душевых и саун	19.8	93.3	106.5	8.2	108.6	7.8
парикмахерские и косметические услуги	23.4	94.6	99.0	9.7	100.5	10.1
услуги по прокату ¹⁾	1.7	x	x	0.7	x	1.0
ритуальные услуги	31.5	98.2	120.8	13.0	87.9	12.6
прочие виды бытовых услуг ¹⁾	3.5	x	x	1.4	x	1.5

¹⁾ Не рассчитывается индекс цен.

Оптовая торговля

Оборот оптовой торговли в январе 2016 года составил 5.2 миллиарда рублей или 108.1% к январю 2015 года.

Динамика оборота оптовой торговли характеризуется следующими данными:

	Оборот оптовой торговли			в том числе организаций оптовой торговли		
	млн. рублей	В % к		млн. рублей	В % к	
		соответствующему периоду предыдущего года	предыдущему месяцу		соответствующему периоду предыдущего года	предыдущему месяцу
2015						
Январь	4625.1	124.7	74.6	3575.5	126.4	76.3
Февраль	5025.9	115.4	108.8	3844.5	114.5	107.7

	Оборот оптовой торговли			в том числе организаций оптовой торговли		
	млн. рублей	В % к		млн. рублей	В % к	
		соответствующему периоду предыдущего года	предыдущему месяцу		соответствующему периоду предыдущего года	предыдущему месяцу
Март	5621.2	117.1	116.1	4461.8	121.1	120.5
I квартал	15272.2	118.7	х	11881.7	120.4	х
Апрель	5615.8	124.0	105.9	4425.8	123.4	105.1
Май	5397.4	124.6	99.4	4259.8	128.2	99.6
Июнь	5388.6	125.2	101.3	4210.5	125.7	100.3
II квартал	16401.9	124.5	х	12896.1	125.7	х
I полугодие	31674.0	121.8	х	24777.8	123.2	х
Июль	5946.1	132.3	111.9	4588.5	136.4	110.6
Август	6442.4	143.0	107.2	5016.9	145.0	108.2
Сентябрь	6808.6	154.2	108.7	5210.7	162.3	106.8
III квартал	19197.1	122.5	х	14816.1	126.5	х
9 месяцев	50871.1	129.6	х	39594.0	132.0	х
Октябрь	6428.4	106.7	94.3	4802.7	111.9	92.1
Ноябрь	6396.1	109.6	99.1	4776.9	131.8	99.1
Декабрь ¹⁾	7897.2	126.9	122.0	6052.4	130.8	125.2
IV квартал	20721.7	114.9	х	15632.1	124.8	х
Год	71592.8	110.4	х	55226.0	114.5	х
2016						
Январь	5170.3	108.1	64.7	4062.7	109.9	66.3

¹⁾ Данные изменены за счет уточнения респондентами предварительных данных за предыдущий месяц в отчете за следующий месяц.

В январе 2016 года оборот оптовой торговли на 78.6 % формировался организациями оптовой торговли, оборот которых составил 4.1 миллиарда рублей или 109.9 % к январю 2015 года.

Изменения объемов продажи продукции оптовой торговли в целом и организациями оптовой торговли в процентах к декабрю 2013 года представлены на графике:

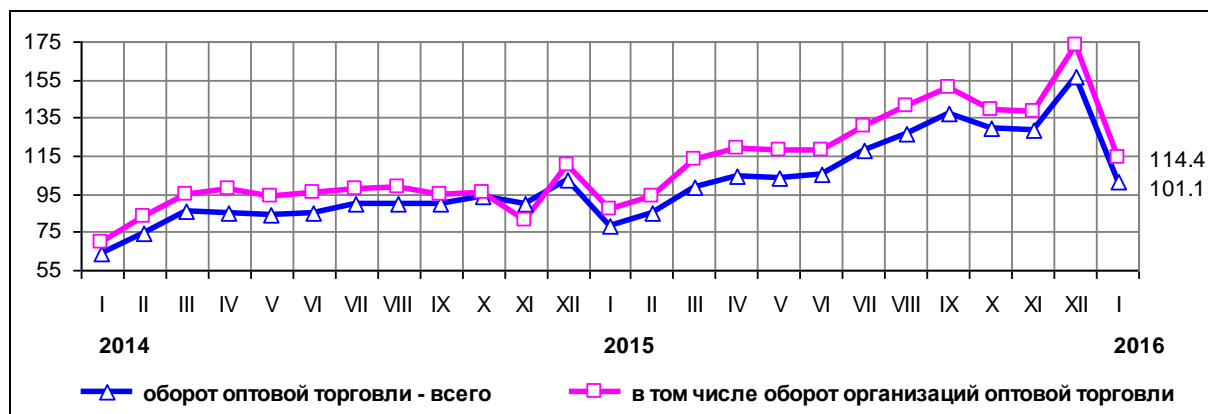

Субъекты малого предпринимательства в январе 2016 года продали товаров на 1708.3 миллиона рублей, неторговые организации - на 1107.6 миллиона рублей.

Структура формирования оборота оптовой торговли в январе представлена на диаграмме:

(в процентах к итогу)

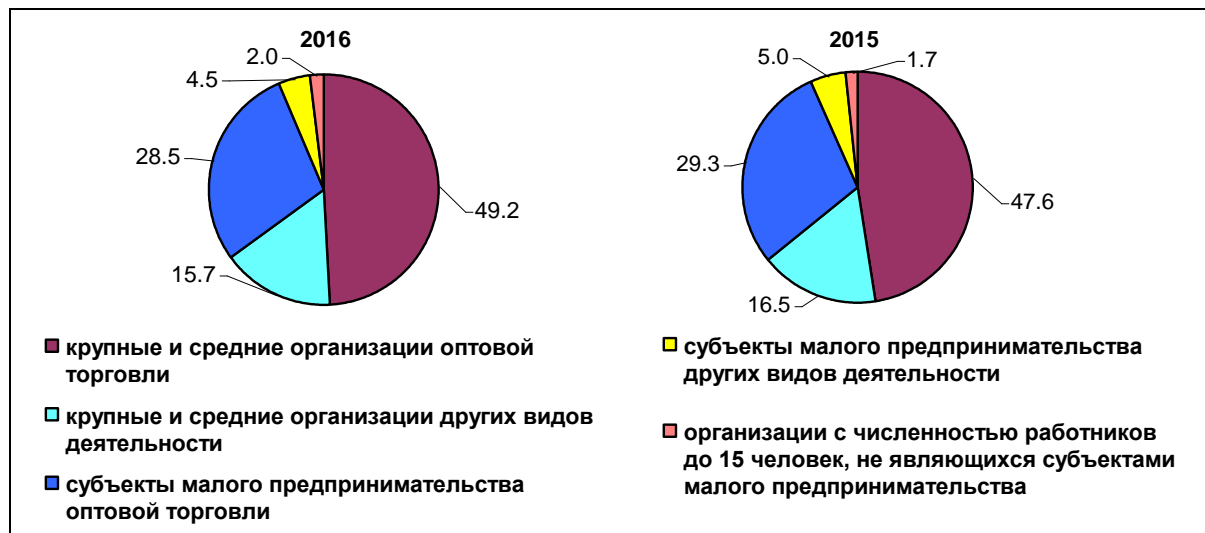

Продажа отдельных видов продукции (товаров) организациями оптовой торговли (без субъектов малого предпринимательства и организаций со средней численностью работников до 15 человек, не являющихся субъектами малого предпринимательства) приведена в таблице:

	Январь 2016, тонн	В % к	
		январю 2015	декабрю 2015
Продукция производственно-технического назначения			
Бензины автомобильные с октановым числом:			
не более 80	218.0	121.8	103.3
более 80, но менее 95	3222.0	125.7	84.6
95 и более	1828.0	109.7	83.5
Дизельное топливо	11471.0	124.0	121.0
Газ горючий природный (пропанбутановая смесь) - топливо для двигателей внутреннего сгорания	25.0	108.7	65.8
Пищевые продукты, включая напитки, и табачные изделия			
Консервы из мяса животных и птицы, тыс. усл. банок	51.0	100.0	62.0
Масла растительные	64.9	93.1	62.3
Сахар (кроме сахара-сырца, технического, жидкого сахара и сахарной пудры)	190.8	89.0	61.7
Соль поваренная пищевая (переработанная)	48.3	87.8	62.8
Кондитерские изделия, включая шоколад	44.8	124.4	54.6
Мука	48.5	95.3	59.8
Крупы	65.8	100.3	49.6

	Январь 2016, тонн	В % к	
		январю 2015	декабрю 2015
Макаронные изделия	43.0	85.7	66.4
Рыбные консервы, тыс. усл. банок	42.6	89.9	62.3
Папиросы и сигареты, млн. штук	3.7	138.2	63.8

Запасы отдельных видов продукции (товаров) в организациях оптовой торговли (без субъектов малого предпринимательства и организаций со средней численностью работников до 15 человек, не являющихся субъектами малого предпринимательства) представлены в таблице:

(на конец месяца)

	Январь 2016, тонн	В % к	
		январю 2015	декабрю 2015
Продукция производственно-технического назначения			
Бензины автомобильные с октановым числом:			
не более 80	360.0	196.7	44.2
более 80, но менее 95	1135.0	111.7	39.1
95 и более	871.0	119.5	36.6
Дизельное топливо	8439.0	2.2 р	106.2
Пищевые продукты, включая напитки, и табачные изделия			
Консервы из мяса животных и птицы, тыс. усл. банок	60.2	83.6	68.4
Масла растительные	81.2	117.5	66.2
Сахар (кроме сахара-сырца, технического, жидкого сахара и сахарной пудры)	213.9	107.6	69.0
Соль поваренная пищевая (переработанная)	45.6	44.4	71.0
Кондитерские изделия, включая шоколад	50.7	106.7	73.6
Мука	66.3	57.1	101.4
Крупы	102.2	85.5	150.7
Макаронные изделия	48.1	75.2	78.9
Рыбные консервы, тыс. усл. банок	49.7	88.6	69.5
Папиросы и сигареты, млн. штук	3.1	120.7	131.8

Оптовая продажа алкогольной продукции организациями, имеющими лицензию на закупку, хранение и поставки алкогольной продукции (без микропредприятий), характеризуется следующими данными:

	Тыс. дкл	В % к	
		январю 2015	декабрю 2015
Спиртные напитки	6.1	40.3	17.0
из них:			
водка	4.2	61.0	16.7
ликероводочные изделия с содержанием этилового спирта до 25% включительно	0.2	34.1	20.5

	Тыс. дкл	В % к	
		январю 2015	декабрю 2015
ликероводочные изделия с содержанием этилового спирта свыше 25%	0.4	48.9	25.1
коньяки, коньячные напитки (включая бренди, кальвадосы)	0.4	44.9	15.3
виски	0.0	7.7	7.7
напитки слабоалкогольные (с содержанием этилового спирта не более 9%)	0.9	16.7	17.3
Винодельческая продукция	4.7	37.6	12.7
из них:			
вина игристые и шампанские	0.4	27.8	5.0
вино	2.6	37.3	22.9
вино фруктовое (плодовое)	0.7	125.0	11.6
напитки винные	1.1	29.4	9.0
Пиво, кроме коктейлей пивных и напитка солодового	68.1	49.4	39.4
Напитки, изготавливаемые на основе пива	6.3	30.3	30.7
Прочая алкогольная продукция (сидр, пуаре, медовуха и др.)	5.2	10.0 р	27.2

Запасы алкогольной продукции в организациях, имеющих лицензию на закупку, хранение и поставки алкогольной продукции (без микропредприятий) на конец января 2016 года, составили:

	Тыс. дкл	В % к	
		январю 2015	декабрю 2015
Спиртные напитки	29.7	67.0	131.1
из них:			
водка	15.2	57.3	121.7
ликероводочные изделия с содержанием этилового спирта до 25% включительно	0.5	52.0	121.4
ликероводочные изделия с содержанием этилового спирта свыше 25%	0.9	36.0	100.0
коньяки, коньячные напитки (включая бренди, кальвадосы)	1.4	65.0	110.2
виски	0.4	37.9	97.5
напитки слабоалкогольные (с содержанием этилового спирта не более 9%)	7.0	63.8	97.2
Винодельческая продукция	16.6	78.8	68.9
из них:			
вина игристые и шампанские	4.0	48.7	97.3
вино	6.4	116.6	117.9
вино фруктовое (плодовое)	1.0	7.9 р	2.9 р
напитки винные	5.2	71.5	53.2
Пиво, кроме коктейлей пивных и напитка солодового	273.5	91.0	93.2
Напитки, изготавливаемые на основе пива	19.6	83.0	100.9
Прочая алкогольная продукция (сидр, пуаре, медовуха и др.)	6.6	7.0 р	99.7

По состоянию на 1 февраля 2016 года **запасы угля и мазута топочного** у потребителей (без данных по микропредприятиям) составили:

	Уголь			Мазут топочный		
	запасы		расход за январь, тонн	запасы		расход за январь, тонн
	тонн	в % к запасам на 1 февраля 2015		тонн	в % к запасам на 1 февраля 2015	
Общие запасы топлива	78579	106.0	21017	7745	110.2	1012
в том числе по потребителям с видом деятельности:						
обрабатывающие производства	500	87.7	129	2148	99.1	-
производство и распределение электроэнергии, газа и воды	77028	108.2	18507	5495	115.2	1012
транспорт и связь	67	71.3	58	101	2.7 р	-
прочие потребители	984	42.9	2323	к	к	-

В котельных, находящихся в ведении муниципалитетов и в котельных организаций запасы угля на 1 февраля 2016 года составили 74.6 тысячи тонн, что на 2.8 % больше, чем на аналогичную дату 2015 года.

IV. ИНВЕСТИЦИИ

Финансовые вложения организаций

Общий объем **финансовых вложений организаций** (без субъектов малого предпринимательства, бюджетных учреждений, банков, страховых организаций и негосударственных пенсионных фондов) в 2015 году составил 312.4 миллиарда рублей. Долгосрочные финансовые вложения составили 13.1% от общего объема, краткосрочные - 86.9%.

Структура финансовых вложений организаций (без субъектов малого предпринимательства, бюджетных учреждений, банков, страховых организаций и негосударственных пенсионных фондов) представлена в таблице:

	Поступило в 2015		Накоплено на конец декабря 2015	
	млн. рублей	в % к итогу	млн. рублей	в % к итогу
Финансовые вложения	312405.8	100	179697.9	100
в том числе:				
долгосрочные финансовые вложения организаций	40811.7	13.1	163260.8	90.9
из них:				
в паи, акции и другие формы участия в капитале	35265.8	11.3	101134.3	56.3
в долговые ценные бумаги и депозитные сертификаты	к	к	209.3	0.1
предоставленные займы	4006.3	1.3	3386.2	1.9
прочие долгосрочные финансовые вложения	580.8	0.2	128.4	0.1

	Поступило в 2015		Накоплено на конец декабря 2015	
	млн. рублей	в % к итогу	млн. рублей	в % к итогу
краткосрочные финансовые вложения организаций	271594.1	86.9	16437.1	9.1
из них:				
в паи, акции и другие формы участия в капитале	к	к	90.2	0.1
в долговые ценные бумаги и депозитные сертификаты	354.1	0.1	277.8	0.2
предоставленные займы	12978.9	4.2	12372.2	6.9
банковские вклады	256952.2	82.2	3367.7	1.9
прочие краткосрочные финансовые вложения	1290.7	0.4	329.1	0.2

Источники заемных средств организаций (без субъектов малого предпринимательства, бюджетных учреждений, банков, страховых организаций и негосударственных пенсионных фондов) в 2015 году характеризуются следующими данными:

	Млн. рублей	В % к итогу
Заемные средства	136916.9	100
из них:		
кредиты банков	77640.6	56.7
займы, полученные от других организаций	48239.4	35.2

Финансовые вложения организаций (без субъектов малого предпринимательства, бюджетных учреждений, банков, страховых организаций и негосударственных пенсионных фондов) **по видам экономической деятельности** составили:

(миллионов рублей)

	Поступило в 2015			Накоплено на конец декабря 2015		
	всего	в том числе		всего	в том числе	
		долго- срочные	кратко- срочные		долго- срочные	кратко- срочные
Финансовые вложения	312405.8	40811.7	271594.1	179697.9	163260.8	16437.1
в том числе:						
сельское хозяйство, охота и лесное хозяйство	к	к	к	612.2	445.5	166.7
обрабатывающие производства	274218.0	19750.9	254467.1	99533.2	85813.0	13720.2
производство и распределение электроэнергии, газа и воды	к	-	к	169.1	к	к
строительство	к	к	к	214.8	к	к

	Поступило в 2015			Накоплено на конец декабря 2015		
	всего	в том числе		всего	в том числе	
		долго- срочные	кратко- срочные		долго- срочные	кратко- срочные
оптовая и розничная торговля; ремонт автотранспортных средств, мотоциклов, бытовых изделий и предметов личного пользования	14356.8	740.8	13616.0	4014.9	2689.6	1325.3
транспорт и связь	к	-	к	83.2	к	к
финансовая деятельность	1364.1	175.6	1188.6	1045.7	556.2	489.5
операции с недвижимым имуществом, аренда и предоставление услуг	21297.4	20080.1	1217.3	73549.4	73285.2	264.2
здравоохранение и предоставление социальных услуг	к	-	к	35.8	к	к
предоставление прочих коммунальных, социальных и персональных услуг	435.6	к	к	194.3	к	к

Инвестиции в нефинансовые активы

Инвестиции в нефинансовые активы, осуществляемые организациями области (без субъектов малого предпринимательства и объема инвестиций, не наблюдаемых прямыми статистическими методами), в 2015 году составили 58.8 миллиарда рублей, из них 99.8% приходилось на инвестиции в основной капитал.

Структура инвестиций в нефинансовые активы (без субъектов малого предпринимательства и объема инвестиций, не наблюдаемых прямыми статистическими методами) представлена в таблице:

	2015		Справочно: 2014, в % к итогу
	млн. рублей	в % к итогу	
Инвестиции в нефинансовые активы	58812.8	100	100
в том числе:			
инвестиции в основной капитал	58723.1	99.8	99.0
инвестиции в произведенные нефинансовые активы	89.7	0.2	1.0

К уровню 2014 года инвестиции в основной капитал составили 104.7%, по организациям без субъектов малого предпринимательства и объема инвестиций, не наблюдаемых прямыми статистическими методами - 102.6%.

Видовая структура инвестиций в основной капитал за 2015 год характеризуется следующими данными:

	Млн. рублей	В % к итогу	Справочно: 2014, в % к итогу
Инвестиции в основной капитал	73208.9	100	100

	Млн. рублей	В % к итогу	Справочно: 2014, в % к итогу
в том числе:			
жилища	6537.9	8.9	10.6
здания (кроме жилых) и сооружения	40539.4	55.4	55.5
машины, оборудование, транспортные средства, производственный и хозяйственный инвентарь	25422.1	34.7	32.3
прочие	709.4	1.0	1.6

В 2015 году **структура инвестиций в основной капитал** организаций (без субъектов малого предпринимательства и объема инвестиций, не наблюдаемых прямыми статистическими методами) **по источникам финансирования** составила:

	Млн. рублей	В % к итогу	Справочно: 2014, в % к итогу
Инвестиции в основной капитал	58723.1	100	100
в том числе:			
собственные средства	23973.2	40.8	41.1
привлеченные средства	34749.9	59.2	58.9
из них:			
кредиты банков	718.3	1.2	3.2
бюджетные средства	28972.4	49.3	39.4
в том числе из:			
федерального бюджета	27886.4	47.5	36.7
областного бюджета	932.0	1.6	2.4
местного бюджета	153.9	0.3	0.3
средства внебюджетных фондов	39.4	0.1	0.2
средства организаций и населения, привлеченные для долевого строительства	2274.5	3.9	5.5
прочие	1579.6	2.7	9.6
в том числе средства вышестоящей организации	1400.0	2.4	8.2

Объем инвестиций в основной капитал организаций (без субъектов малого предпринимательства и объема инвестиций, не наблюдаемых прямыми статистическими методами) **по видам экономической деятельности** в 2015 году показан в таблице:

	Млн. рублей	В % к		Справочно: 2014, в % к итогу
		2014	итогу	
Инвестиции в основной капитал	58723.1	102.6	100	100
в том числе:				
сельское хозяйство, охота и лесное хозяйство	859.4	89.9	1.5	1.7
обрабатывающие производства	18927.2	118.1	32.2	27.1
из них:				
производство пищевых продуктов, включая напитки, и табака	696.4	73.3	1.2	1.6

	Млн. рублей	В % к		Справочно: 2014, в % к итогу
		2014	итогу	
обработка древесины и производство изделий из дерева	4337.8	2.8 р	7.4	2.7
целлюлозно-бумажное производство; издательская и полиграфическая де- ятельность	457.5	82.9	0.8	0.9
химическое производство	11399.8	105.0	19.4	к
производство прочих неметалличе- ских минеральных продуктов	754.5	71.6	1.3	1.8
металлургическое производство и производство готовых металлических изделий	97.3	35.7	0.2	0.5
производство машин и оборудования	583.5	3.2 р	1.0	0.3
производство электрооборудования, электронного и оптического оборудования	232.3	59.8	0.4	0.7
производство транспортных средств и оборудования	262.8	103.7	0.4	0.4
прочие производства	85.9	50.6	0.1	к
производство и распределение электроэнергии, газа и воды	928.8	33.9	1.6	4.9
строительство	190.9	46.4	0.3	0.5
оптовая и розничная торговля; ремонт автотранспортных средств, мотоциклов, бытовых изделий и предметов личного пользования	1222.7	118.6	2.1	1.8
из них:				
торговля автотранспортными средствами и мотоциклами, их тех- ническое обслуживание и ремонт	218.7	121.6	0.4	0.3
оптовая торговля, включая торговлю через агентов, кроме торговли автотранспортными средствами и мотоциклами	183.0	139.1	0.3	0.2
розничная торговля, кроме торговли автотранспортными средствами и мо- тоциклами; ремонт бытовых изделий и предметов личного пользования	821.0	113.4	1.4	1.2
гостиницы и рестораны	59.7	22.2	0.1	0.5
транспорт и связь	29752.8	112.1	50.7	47.2
из них связь	1363.8	63.4	2.3	3.6
финансовая деятельность	164.6	40.5	0.3	0.7
операции с недвижимым имуществом, аренда и предоставление услуг	4228.6	76.8	7.2	10.2
государственное управление и обеспечение военной безопасности; социальное страхование	902.2	78.1	1.5	2.0
образование	470.9	119.1	0.8	0.5
здравоохранение и предоставление социальных услуг	417.9	34.4	0.7	1.9
предоставление прочих коммунальных, социальных и персональных услуг	555.0	109.0	0.9	0.9

За 2015 год на приобретение **основных средств, бывших в употреблении** у других юридических и физических лиц, **и объектов незавершенного строительства** организациями (без субъектов малого предпринимательства и объема инвестиций, не наблюдаемых прямыми статистическими методами) направлено 362.7 миллиона рублей.

V. ЦЕНЫ

Изменение цен и тарифов по секторам экономики характеризуется следующими данными:

(на конец периода; в процентах)

	К предыдущему месяцу		Январь 2016 к январю 2015	Справочно: январь 2015 к декабрю 2014
	декабрь	январь		
Индекс потребительских цен	101.1	101.2	108.8	104.7
Индекс цен производителей промышленных товаров ¹⁾	100.3	102.6	110.8	103.9
Индекс цен производителей сельскохозяйственной продукции	101.6	102.1	96.8	102.5
Сводный индекс цен на продукцию (затраты, услуги) инвестиционного назначения	98.8	100.4	115.5	101.4
Индекс тарифов на грузовые перевозки автомобильным транспортом	100.0	105.5	107.6	100.2

¹⁾ На товары, предназначенные для реализации на внутреннем рынке.

Темпы роста цен и тарифов в январе 2016 и 2015 годов в процентах к декабрю предыдущего года приведены на диаграмме:

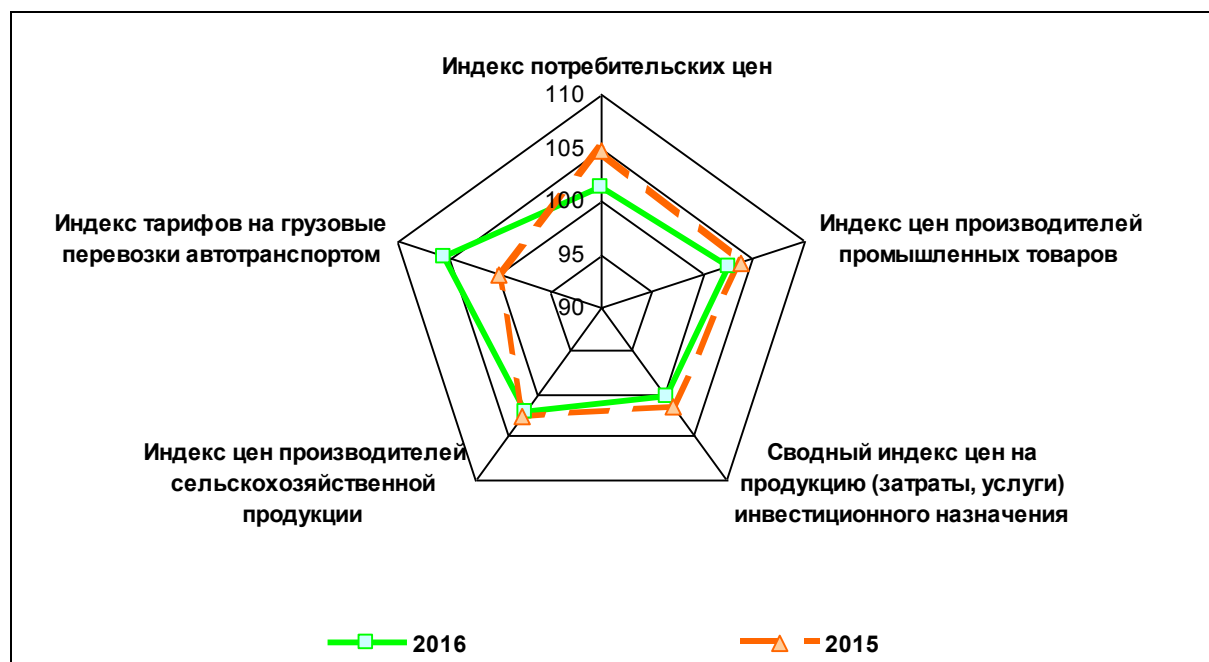

Изменение потребительских цен и цен производителей промышленных товаров иллюстрирует диаграмма:

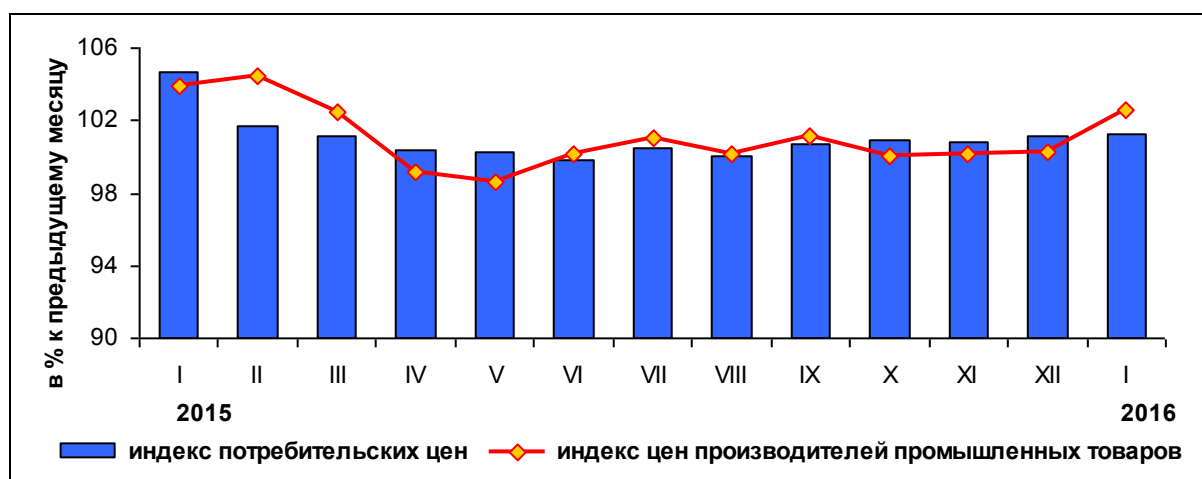

Потребительские цены

Индекс потребительских цен и тарифов на товары и услуги в январе 2016 года составил 101.2%, в том числе на продовольственные товары - 101.3%, непродовольственные товары - 100.7%, услуги - 102%.

Динамика индексов потребительских цен и тарифов на товары и услуги представлена в таблице:

(на конец периода; в процентах)

	Всего		в том числе на					
			продовольственные товары		непродовольственные товары		услуги	
	к предыдущему периоду	к декабрю предыдущего года	к предыдущему периоду	к декабрю предыдущего года	к предыдущему периоду	к декабрю предыдущего года	к предыдущему периоду	к декабрю предыдущего года
2015								
Январь	104.7	104.7	107.8	107.8	103.5	103.5	101.4	101.4
Февраль	101.7	106.5	102.7	110.7	101.4	104.9	100.4	101.8
Март	101.1	107.6	100.7	111.5	101.8	106.8	100.4	102.3
I квартал	107.6	107.6	111.5	111.5	106.8	106.8	102.3	102.3
Апрель	100.4	108.0	100.2	111.8	100.7	107.5	100.4	102.6
Май	100.3	108.4	100.1	111.8	100.6	108.1	100.2	102.8
Июнь	99.8	108.2	99.1	110.8	100.3	108.4	100.5	103.3
II квартал	100.6	108.2	99.4	110.8	101.6	108.4	101.0	103.3
Июль	100.5	108.7	99.5	110.2	100.3	108.8	102.5	105.9
Август	100.02	108.7	99.3	109.5	100.4	109.3	100.6	106.5
Сентябрь	100.7	109.5	100.7	110.2	100.9	110.2	100.5	107.0
III квартал	101.2	109.5	99.5	110.2	101.7	110.2	103.5	107.0
Октябрь	100.9	110.4	101.0	111.3	101.4	111.7	99.8	106.7
Ноябрь	100.8	111.3	101.3	112.8	100.9	112.8	99.9	106.6
Декабрь	101.1	112.6	101.9	114.9	100.7	113.5	100.5	107.1
IV квартал	102.8	112.6	104.3	114.9	102.9	113.5	100.1	107.1

	Всего		в том числе на					
			продовольственные товары		непродовольственные товары		услуги	
	к предыдущему периоду	к декабрю предыдущего года	к предыдущему периоду	к декабрю предыдущего года	к предыдущему периоду	к декабрю предыдущего года	к предыдущему периоду	к декабрю предыдущего года
2016								
Январь	101.2	101.2	101.3	101.3	100.7	100.7	102.0	102.0
Справочно: Россия								
Январь	101.0	101.0	101.2	101.2	100.7	100.7	101.0	101.0

Индекс потребительских цен на товары и услуги по субъектам Северо-Западного федерального округа в январе 2016 года отражает диаграмма:

(к декабрю 2015 года; в процентах)

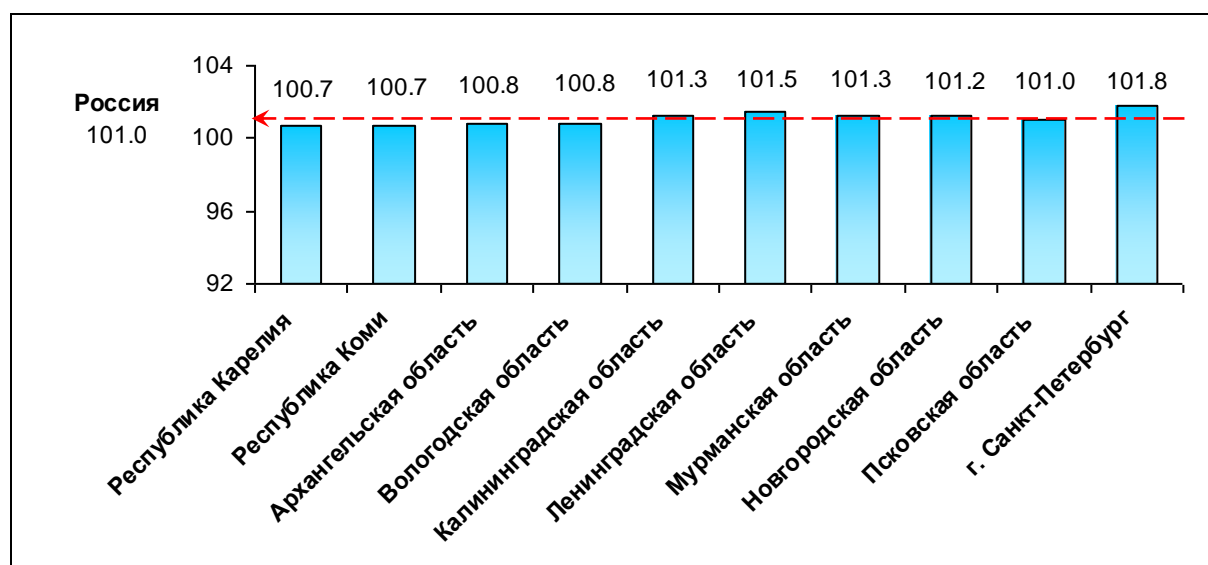

Базовый индекс потребительских цен (БИПЦ), исключая изменения цен на отдельные товары, подверженные влиянию факторов, которые носят административный, а также сезонный характер, в январе 2016 года составил 101%.

Стоимость фиксированного набора потребительских товаров и услуг для межрегиональных сопоставлений покупательной способности населения в среднем по области на конец января 2016 года составила 12277.89 рубля в расчете на месяц и по сравнению с предыдущим месяцем его стоимость увеличилась на 1.1%, январем 2015 года - на 6.8%.

	Стоимость фиксированного набора в январе 2016 (в расчете на месяц), рублей	В % к	
		декабрю 2015	январю 2015
Россия	13517.06	100.9	108.1
Северо-Западный федеральный округ	14323.69	101.1	107.7

	Стоимость фиксированного набора в январе 2016 (в расчете на месяц), рублей	В % к	
		декабрю 2015	январю 2015
Республика Карелия	14672.90	100.8	107.6
Республика Коми	14582.65	100.6	106.7
Архангельская область	14992.88	100.5	106.9
Вологодская область	13879.80	100.7	106.7
Калининградская область	13842.69	101.8	108.2
Ленинградская область	14145.54	101.0	107.8
Мурманская область	16374.85	100.7	107.9
Новгородская область	12277.89	101.1	106.8
Псковская область	13241.31	101.0	108.2
г. Санкт-Петербург	14717.83	101.2	108.1

Динамика стоимости фиксированного набора потребительских товаров и услуг и средней номинальной заработной платы приведена на диаграмме:

(рублей)

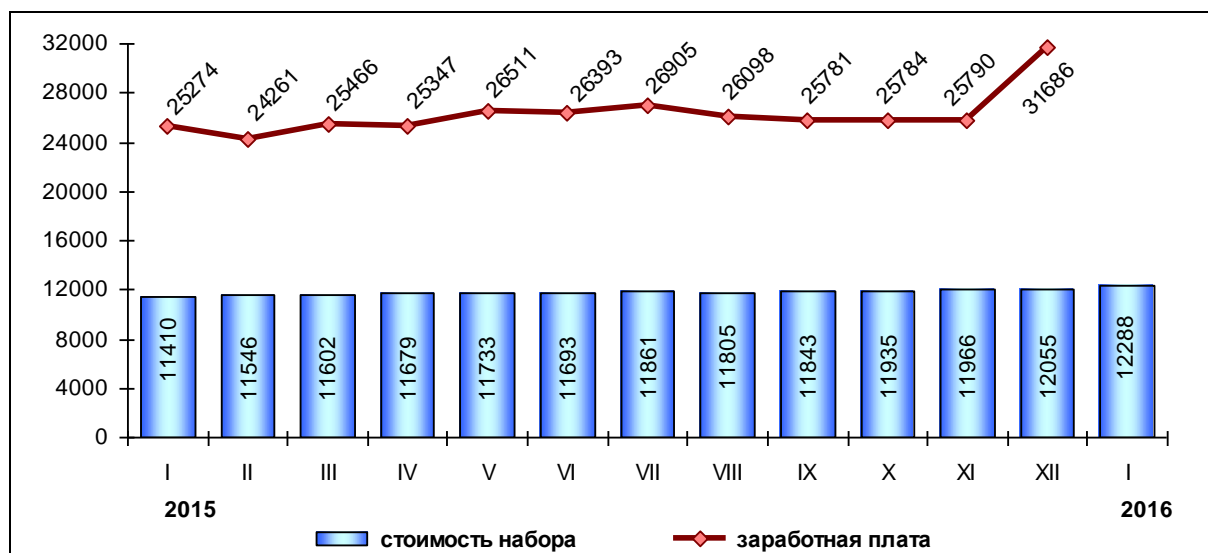

Индексы потребительских цен на отдельные группы и виды **продовольственных товаров** представлены в таблице:

(на конец периода; в процентах)

	К предыдущему месяцу		Январь 2016 к январю 2015	Справочно: январь 2015 к декабрю 2014
	декабрь	январь		
Мясопродукты	100.3	99.8	102.7	102.9
Мясо и птица	99.5	99.2	95.5	103.0
Рыбопродукты	101.4	101.3	115.6	107.4
Рыба и морепродукты	101.5	100.7	110.3	107.3
Масло и жиры	102.4	100.8	115.2	106.6
Масло сливочное	101.9	100.8	106.5	106.2

	К предыдущему месяцу		Январь 2016 к январю 2015	Справочно: январь 2015 к декабрю 2014
	декабрь	январь		
Масло подсолнечное	103.8	100.8	131.2	109.1
Молоко и молочная продукция	101.7	101.3	111.1	104.4
Сыр	103.5	102.4	107.4	106.6
Яйца	105.7	102.1	101.7	109.8
Сахар-песок	99.0	101.7	98.0	129.2
Кондитерские изделия	100.8	100.2	120.2	103.7
Мука	101.6	101.4	118.9	109.2
Хлеб и хлебобулочные изделия	100.2	99.96	110.6	105.2
Крупа и бобовые	101.2	99.8	109.5	115.7
Макаронные изделия	100.5	102.3	110.6	109.9
Фрутоовощная продукция, включая картофель	110.4	108.4	94.4	135.5
Картофель	104.7	101.0	55.8	130.7
Овощи	116.4	113.8	88.1	148.6
Фрукты и цитрусовые	107.0	105.3	110.8	125.1
Алкогольные напитки	100.7	100.7	111.4	103.7

В январе 2016 года индекс потребительских цен на **продовольственные товары без учета плодоовощной продукции** составил 100.5%.

Уровень цен на основные продукты питания в организованной торговле городов областного подчинения и Валдая на конец января 2016 года представлен ниже:

(рублей за килограмм)

	Великий Новгород	Боровичи	Старая Русса	Валдай
Говядина (кроме бескостного мяса)	311.66	330.97	304.16	332.40
Колбаса вареная	277.77	294.22	270.37	259.70
Масло сливочное	402.90	345.51	314.54	388.33
Масло подсолнечное	104.30	99.49	93.69	103.25
Молоко питьевое цельное пастеризованное 2.5-3.2% жирности, за литр	51.10	48.26	48.78	48.09
Молоко питьевое цельное стерилизованное 2.5-3.2% жирности, за литр	59.55	57.89	64.76	61.82
Яйца куриные, за десяток	61.66	62.52	60.13	68.77
Сахар-песок	53.16	53.19	49.65	51.35
Хлеб ржаной, ржано-пшеничный	56.32	42.00	44.80	46.08
Мука пшеничная	34.43	33.19	39.07	35.10
Рис шлифованный	65.79	60.85	63.00	57.26
Картофель	18.39	15.07	15.54	15.29

Стоимость условного (минимального) набора продуктов питания в расчете на одного человека в месяц на конец января 2016 года составила:

	Рублей	В % к	
		декабрю 2015	январю 2015
Новгородская область	3752.28	101.6	101.1
в том числе:			
Великий Новгород	3904.60	101.5	102.4
г. Боровичи	3468.27	101.5	96.9
г. Старая Русса	3539.52	101.5	103.0
г. Валдай	3669.51	102.8	99.3
Справочно: Россия	3627.07	101.4	101.4

Структура стоимости набора на конец января приведена на диаграмме:

(в расчете на одного человека в месяц; в процентах)

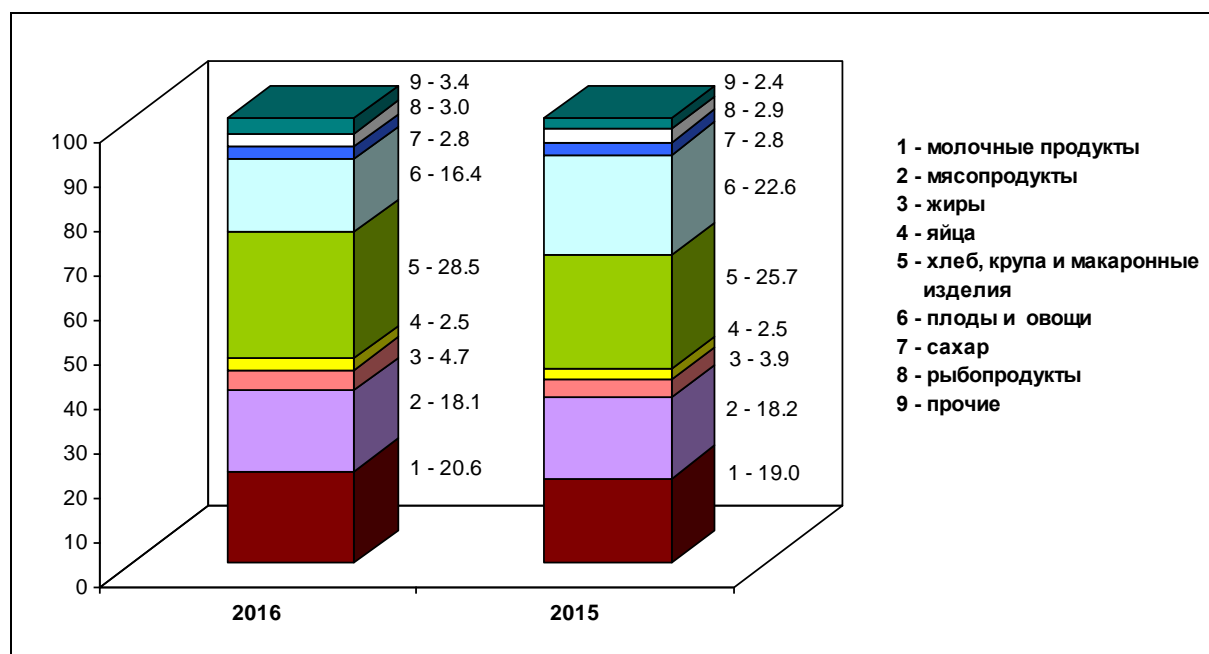

В январе 2016 года индекс цен на **непродовольственные товары** составил 100.7%.

Индексы цен на отдельные группы непродовольственных товаров приведены в таблице:

(на конец периода; в процентах)

	К предыдущему месяцу		Январь 2016 к январю 2015	Справочно: январь 2015 к декабрю 2014
	декабрь	январь		
Ткани	100.1	105.3	118.0	104.7
Трикотажные изделия	100.7	100.7	107.0	101.4

	К предыдущему месяцу		Январь 2016 к январю 2015	Справочно: январь 2015 к декабрю 2014
	декабрь	январь		
Одежда и белье	100.8	101.1	110.5	101.9
Обувь кожаная, текстильная и комбинированная	100.6	100.5	111.8	101.2
Моющие и чистящие средства	101.8	100.8	121.3	104.5
Табачные изделия	101.4	101.8	124.7	104.4
Мебель	100.01	100.3	103.3	104.2
Электротовары и другие бытовые приборы	102.2	100.6	112.8	101.3
Печатные издания	100.3	101.9	108.3	100.8
Телерадиотовары	99.7	100.5	108.0	100.9
Строительные материалы	100.7	100.1	110.8	101.9
Бензин автомобильный	100.02	100.1	105.8	99.9
Медикаменты	100.0	100.4	112.3	107.1

Индекс цен на **услуги** в январе 2016 года по отношению к предыдущему месяцу составил 102%.

Индексы цен и тарифов на отдельные группы и виды услуг приведены в следующей таблице:

(на конец периода; в процентах)

	К предыдущему месяцу		Январь 2016 к январю 2015	Справочно: январь 2015 к декабрю 2014
	декабрь	январь		
Жилищно-коммунальные услуги	100.0	99.99	105.7	100.3
Жилищные услуги	100.0	100.0	102.2	100.8
оплата жилья в домах государственного и муниципального жилищных фондов	100.0	100.0	102.0	100.9
содержание, ремонт жилья (включая взнос на капитальный ремонт) для граждан-собственников жилья в результате приватизации	100.0	100.0	101.1	100.1
услуги по организации и выполнению работ по эксплуатации домов ЖК, ЖСК, ТСЖ (включая взнос на капитальный ремонт)	100.0	100.0	103.0	101.1
Коммунальные услуги	100.0	100.0	107.9	100.0
водоснабжение холодное	100.0	100.0	108.3	100.0
водоотведение	100.0	100.0	107.5	100.0
водоснабжение горячее	100.0	100.0	107.4	100.0
отопление	100.0	100.0	107.9	100.0
газоснабжение	100.0	100.0	107.5	100.0
электроснабжение	100.0	100.0	108.5	100.0
Медицинские услуги	100.0	107.2	115.1	105.4

	К предыдущему месяцу		Январь 2016 к январю 2015	Справочно: январь 2015 к декабрю 2014
	декабрь	январь		
Услуги пассажирского транспорта	102.0	107.8	112.4	98.3
Услуги связи	100.0	100.0	102.2	100.0
Услуги организаций культуры	100.0	103.2	121.5	100.0
Санаторно-оздоровительные услуги	100.0	101.6	105.2	100.7
Услуги дошкольного воспитания	100.0	109.6	134.8	100.0
Услуги образования	98.9	102.8	106.1	99.6
Бытовые услуги	100.4	101.0	104.3	101.7
Услуги зарубежного туризма	104.4	103.8	118.1	105.7
Услуги физкультуры и спорта	100.0	102.6	105.8	100.0
Услуги страхования	101.4	102.0	104.4	109.9

Средние тарифы на жилищно-коммунальные услуги в январе 2016 года представлены в таблице:

	Рублей	В % к декабрю 2015
Содержание и ремонт жилья в государственном и муниципальном жилищных фондах, м ² общей площади	19.38	100.0
Наем жилых помещений в государственном и муниципальном жилищных фондах, м ² общей площади	8.71	100.0
Содержание, ремонт жилья (включая взнос на капитальный ремонт) для граждан - собственников жилья в результате приватизации, граждан - собственников жилых помещений по иным основаниям, м ² общей площади	24.59	100.0
Услуги по организации и выполнению работ по эксплуатации домов ЖК, ЖСК, ТСЖ (включая взнос на капитальный ремонт), м ² общей площади	24.92	100.0
Аренда однокомнатной квартиры у частных лиц, месяц	12805.15	100.0
Аренда двухкомнатной квартиры у частных лиц, месяц	15259.19	100.0
Проживание в гостинице, сутки с человека	1494.69	99.1
Проживание в студенческом общежитии, месяц	450.50	100.0
Отопление, Гкал	1567.42	100.0
Водоснабжение холодное, м ³	25.50	100.0
Водоотведение, м ³	20.58	100.0
Водоснабжение горячее, м ³	116.87	100.0
Газ сетевой, месяц с человека	53.50	100.0
Газ сетевой с использованием счетчиков индивидуального учета, м ³	5.35	100.0
Газ сжиженный, месяц с человека	460.79	100.0
Газ сжиженный с использованием счетчиков индивидуального учета, м ³	104.10	100.0
Газ сжиженный в баллонах, 50 л	754.00	100.0
Электроэнергия в квартирах без электроплит за минимальный объем потребления, 100 кВт.ч	370.00	100.0

	Рублей	В % к декабрю 2015
Электроэнергия в квартирах без электроплит сверх минимального объема потребления, 100 кВт.ч	370.00	100.0
Электроэнергия в квартирах с электроплитами за минимальный объем потребления, 100 кВт.ч	259.00	100.0
Электроэнергия в квартирах с электроплитами сверх минимального объема потребления, 100 кВт.ч	259.00	100.0

Цены производителей

Индексы цен производителей промышленных товаров

Индекс цен на топливно-энергетические ресурсы, приобретенные промышленными организациями, в декабре 2015 года по отношению к предыдущему месяцу составил 100.6%, к декабрю 2014 года - 110.9%. В декабре 2015 года по сравнению с ноябрем 2015 года на 1.4% повысилась цена на электроэнергию, на 0.5% - на газ горючий природный, на 0.4% - на топливо дизельное. Вместе с тем на 15.2% стали дешевле пропан и бутан сжиженные, на 0.6% - бензины автомобильные, на 0.3% - масла нефтяные смазочные.

В январе 2016 года **индекс цен производителей промышленных товаров**, предназначенных для реализации на внутреннем рынке, составил 102.6%, в том числе индекс цен производителей в добыче полезных ископаемых - 99.9%, в обрабатывающих производствах - 102.9%, в производстве и распределении электроэнергии, газа и воды - 100.8%.

Динамика индекса цен производителей промышленных товаров приведена ниже:

(на конец периода; в процентах)

	Всего		в том числе по видам экономической деятельности					
	к предыдущему периоду	к декабрю предыдущего года	добыча полезных ископаемых		обрабатывающие производства		производство и распределение электроэнергии, газа и воды	
			к предыдущему периоду	к декабрю предыдущего года	к предыдущему периоду	к декабрю предыдущего года	к предыдущему периоду	к декабрю предыдущего года
2015								
Январь	103.9	103.9	100.0	100.0	104.2	104.2	101.8	101.8
Февраль	104.4	108.5	100.0	100.0	104.9	109.3	101.2	103.1
Март	102.5	111.2	94.9	94.9	102.8	112.4	101.5	104.6
I квартал	111.2	111.2	94.9	94.9	112.4	112.4	104.6	104.6
Апрель	99.2	110.3	100.2	95.1	99.0	111.3	99.9	104.5
Май	98.6	108.7	97.6	92.7	98.6	109.7	99.2	103.6
Июнь	100.2	109.0	100.0	92.7	100.2	109.9	100.1	103.8
II квартал	98.0	109.0	97.7	92.7	97.8	109.9	99.2	103.8
Июль	101.0	110.0	99.3	92.1	100.5	110.5	104.4	108.3

	Всего		в том числе по видам экономической деятельности					
	к предыдущему периоду	к декабрю предыдущего года	добыча полезных ископаемых		обрабатывающие производства		производство и распределение электроэнергии, газа и воды	
			к предыдущему периоду	к декабрю предыдущего года	к предыдущему периоду	к декабрю предыдущего года	к предыдущему периоду	к декабрю предыдущего года
Август	100.2	110.2	100.0	92.1	100.02	110.5	101.5	110.0
Сентябрь	101.1	111.4	100.6	92.7	101.4	112.0	99.0	108.9
III квартал	102.3	111.4	99.9	92.7	101.9	112.0	104.9	108.9
Октябрь	100.04	111.5	100.3	92.9	99.9	111.9	101.4	110.4
Ноябрь	100.1	111.6	100.0	92.9	99.99	111.9	101.2	111.7
Декабрь	100.3	111.9	100.0	92.9	100.3	112.2	99.8	111.5
IV квартал	100.5	111.9	100.3	92.9	100.2	112.2	102.4	111.5
2016								
Январь	102.6	102.6	99.9	99.9	102.9	102.9	100.8	100.8

Индексы цен производителей по отдельным видам экономической деятельности составили:

(на конец периода; в процентах)

	К предыдущему месяцу		Январь 2016 к январю 2015	Справочно: январь 2015 к декабрю 2014
	декабрь	январь		
Добыча полезных ископаемых	100.0	99.9	98.4	100.0
в том числе:				
добыча топливно-энергетических полезных ископаемых	100.0	100.0	102.6	100.0
из нее добыча каменного угля, бурого угля и торфа	100.0	100.0	102.6	100.0
добыча полезных ископаемых, кроме топливно-энергетических	100.0	99.9	98.2	100.0
Обрабатывающие производства	100.3	102.9	111.1	104.2
в том числе:				
производство пищевых продуктов, включая напитки	99.9	104.6	111.8	104.2
обработка древесины и производство изделий из дерева	100.9	101.7	114.1	101.7
целлюлозно-бумажное производство; издательская и полиграфическая деятельность	102.6	102.7	113.6	101.5
химическое производство	99.6	99.6	103.9	110.3

	К предыдущему месяцу		Январь 2016 к январю 2015	Справочно: январь 2015 к декабрю 2014
	декабрь	январь		
производство прочих неметаллических минеральных продуктов	100.6	100.8	115.5	104.4
производство машин и оборудования	99.95	100.01	99.8	100.0
производство электрооборудования, электронного и оптического оборудования	100.0	107.1	129.3	100.0
прочие производства	100.0	100.0	100.0	104.3
Производство и распределение электроэнергии, газа и воды	99.8	100.8	110.2	101.8
в том числе:				
производство, передача и распределение электроэнергии	99.7	101.3	111.6	103.2
производство, передача и распределение пара и горячей воды (тепловой энергии)	100.0	100.0	107.9	100.0

Индексы цен производителей сельскохозяйственной продукции

В январе 2016 года **индекс цен производителей сельскохозяйственной продукции** составил 102.1%, в том числе на продукцию растениеводства - 123.9%, животноводства - 100.4%.

Динамика индексов цен производителей сельскохозяйственной продукции приведена в таблице:

(на конец периода; в процентах)

	Всего		в том числе на продукцию			
	к предыдущему периоду	к декабрю предыдущего года	растениеводства		животноводства	
			к предыдущему периоду	к декабрю предыдущего года	к предыдущему периоду	к декабрю предыдущего года
2015						
Январь	102.5	102.5	100.0	100.0	102.6	102.6
Февраль	100.3	102.7	163.6	163.6	96.4	98.9
Март	97.7	100.3	82.1	134.3	99.3	98.2
I квартал	100.3	100.3	134.3	134.3	98.2	98.2
Апрель	94.2	94.5	83.2	111.7	95.2	93.5
Май	99.4	93.9	115.6	129.1	98.2	91.7
Июнь	101.9	95.7	61.4	79.3	105.4	96.7
II квартал	95.4	95.7	59.0	79.3	98.5	96.7
Июль	95.7	91.5	74.5	59.1	96.7	93.5

	Всего		в том числе на продукцию			
			растениеводства		животноводства	
	к предыдущему периоду	к декабрю предыдущего года	к предыдущему периоду	к декабрю предыдущего года	к предыдущему периоду	к декабрю предыдущего года
Август	99.1	90.7	75.7	44.8	100.03	93.6
Сентябрь	102.1	92.6	105.0	47.0	102.0	95.5
III квартал	96.8	92.6	59.3	47.0	98.7	95.5
Октябрь	104.7	96.9	185.4	87.1	102.2	97.6
Ноябрь	101.0	97.9	109.1	95.1	100.5	98.1
Декабрь	101.6	99.5	104.6	99.4	101.5	99.5
IV квартал	107.4	99.5	2.1р	99.4	104.2	99.5
2016						
Январь	102.1	102.1	123.9	123.9	100.4	100.4

Индексы цен производителей отдельных видов и групп сельскохозяйственной продукции характеризуются следующими данными:

(на конец периода; в процентах)

	К предыдущему месяцу		Январь 2016 к январю 2015	Справочно: январь 2015 к декабрю 2014
	декабрь	январь		
Продукция растениеводства	104.6	123.9	123.1	100.0
Зерновые и зернобобовые культуры	100.0	100.0	100.0	100.0
Картофель	98.4	100.2	81.8	100.0
Овощи свежие	104.9	124.5	124.1	100.0
Продукция животноводства	101.5	100.4	94.9	102.6
Скот крупный рогатый, овцы и козы, свиньи и птица сельскохозяйственная	101.0	100.3	94.2	102.6
Молоко сырое крупного рогатого скота	101.3	101.2	98.8	100.5
Яйца куриные	108.8	101.1	102.3	104.4

Индексы цен на продукцию (затраты, услуги) инвестиционного назначения

Сводный индекс цен на продукцию (затраты, услуги) инвестиционного назначения в январе 2016 года по отношению к предыдущему месяцу составил 100.4%, в том числе индекс цен производителей на строительную продукцию - 98.6%, приобретения машин и оборудования инвестиционного назначения - 104.4%, на прочую продукцию (затраты, услуги) инвестиционного назначения - 100.9%.

Динамика индексов цен на продукцию (затраты, услуги) инвестиционно-го назначения представлена в таблице:

(на конец периода; в процентах)

	Сводный индекс цен на продукцию (затраты, услуги) инвестиционного назначения		в том числе индексы цен					
			производителей на строительную продукцию		приобретения машин и оборудования инвестиционного назначения		на прочую продукцию (затраты, услуги) инвестиционного назначения	
	к предыдущему периоду	к декабрю предыдущего года	к предыдущему периоду	к декабрю предыдущего года	к предыдущему периоду	к декабрю предыдущего года	к предыдущему периоду	к декабрю предыдущего года
2015								
Январь	101.4	101.4	99.2	99.2	105.5	105.5	103.5	103.5
Февраль	103.0	104.5	104.2	103.4	100.9	106.4	99.8	103.3
Март	98.5	102.9	97.6	100.9	100.2	106.6	100.5	103.8
I квартал	102.9	102.9	100.9	100.9	106.6	106.6	103.8	103.8
Апрель	101.0	104.0	101.5	102.4	100.3	106.9	98.7	102.4
Май	102.3	106.4	103.6	106.1	100.1	107.1	99.6	102.0
Июнь	102.9	109.5	104.5	110.8	100.01	107.1	101.7	103.8
II квартал	106.4	109.5	109.8	110.8	100.4	107.1	99.95	103.8
Июль	97.6	106.8	95.8	106.2	100.7	107.9	99.3	103.0
Август	103.5	110.6	103.8	110.1	103.3	111.4	100.2	103.2
Сентябрь	102.2	113.1	102.7	113.1	101.4	113.0	101.2	104.5
III квартал	103.3	113.1	102.1	113.1	105.5	113.0	100.7	104.5
Октябрь	101.1	114.4	101.6	115.0	100.3	113.2	101.2	105.7
Ноябрь	103.3	118.1	104.1	119.7	101.9	115.4	100.7	106.4
Декабрь	98.8	116.7	95.9	114.7	104.1	120.1	101.1	107.6
IV квартал	103.2	116.7	101.4	114.7	106.3	120.1	103.0	107.6
2016								
Январь	100.4	100.4	98.6	98.6	104.4	104.4	100.9	100.9

Сводные индексы цен на продукцию (затраты, услуги) инвестиционно-го назначения по отдельным видам экономической деятельности приводятся ниже:

(на конец периода; в процентах)

	К предыдущему месяцу		Январь 2016 к январю 2015	Справочно: январь 2015 к декабрю 2014
	декабрь	январь		
Сельское хозяйство, охота и лесное хозяйство	97.7	102.4	115.8	100.7
Сельское хозяйство, охота и предоставление услуг в этих областях	97.4	101.6	114.4	100.5
Обрабатывающие производства	100.2	103.3	118.6	102.6

	К предыдущему месяцу		Январь 2016 к январю 2015	Справочно: январь 2015 к декабрю 2014
	декабрь	январь		
Производство пищевых продуктов, включая напитки	102.9	103.4	117.8	104.9
Обработка древесины и производство изделий из дерева и пробки, кроме мебели	97.4	102.2	118.2	99.98
Целлюлозно-бумажное производство; издательская и полиграфическая деятельность	102.6	103.7	118.2	103.8
Химическое производство	101.6	103.9	119.0	103.5
Производство машин и оборудования	97.9	102.3	118.2	101.0
Производство и распределение электроэнергии, газа и воды	98.7	102.6	117.9	101.3
Производство, передача и распределение электроэнергии, газа, пара и горячей воды	98.2	101.6	117.5	101.0
Строительство	98.0	101.2	115.3	101.1
Транспорт и связь	97.3	98.7	114.9	100.1
Деятельность сухопутного транспорта	98.9	99.99	114.5	101.2

Индексы цен приобретения строительными организациями основных видов материалов характеризуются следующими данными:

(на конец периода; в процентах)

	К предыдущему месяцу		Январь 2016 к январю 2015	Справочно: январь 2015 к декабрю 2014
	декабрь	январь		
Бетон, готовый для заливки (товарный бетон)	99.97	98.9	100.2	100.3
Растворы строительные	100.9	100.4	115.8	100.0
Кирпич керамический неогнеупорный строительный	100.5	97.6	102.9	100.0
Кирпич силикатный	99.6	101.0	105.0	99.2
Щебень	98.5	100.0	111.2	98.8
Пески природные прочие	91.4	107.6	96.4	99.7
Материалы минеральные вспученные прочие	100.0	100.0	97.9	65.6
Прокат сортовой и фасонный горячекатаный, горячекатаный, экструдированный и кованный из нелегированной стали	102.6	116.9	129.8	105.3

	К предыдущему месяцу		Январь 2016 к январю 2015	Справочно: январь 2015 к декабрю 2014
	декабрь	январь		
Пиломатериалы обычные, не включенные в другие группировки, прочие	100.0	100.3	109.5	100.0
Арматура периодического профиля класса А III	99.7	94.4	78.9	112.4
Линолеум	101.4	100.0	119.0	104.3
Цемент	99.99	100.0	118.3	101.5
Битумы	100.0	100.0	110.0	100.0

Индексы тарифов на грузовые перевозки

В январе 2016 года *индекс тарифов на грузовые перевозки* автомобильным транспортом по отношению к предыдущему месяцу составил 105.5%.

Динамика индексов тарифов на грузовые перевозки автомобильным транспортом приведена ниже:

(на конец периода)

	В % к	
	предыдущему периоду	декабрю предыдущего года
2015		
Январь	100.2	100.2
Февраль	99.9	100.02
Март	103.0	103.0
I квартал	103.0	103.0
Апрель	99.9	102.9
Май	100.0	102.9
Июнь	100.0	102.9
II квартал	99.9	102.9
Июль	99.3	102.2
Август	100.0	102.2
Сентябрь	100.0	102.2
III квартал	99.3	102.2
Октябрь	100.0	102.2
Ноябрь	100.0	102.2
Декабрь	100.0	102.2
IV квартал	100.0	102.2
2016		
Январь	105.5	105.5

Индексы тарифов на грузовые перевозки автомобильным транспортом по видам сообщений характеризуются следующим:

(на конец периода; в процентах)

	К предыдущему месяцу		Январь 2016 к январю 2015	Справочно: январь 2015 к декабрю 2014
	декабрь	январь		
Международное	100.0	117.5	117.5	100.6
Междугородное	100.0	100.0	103.1	100.0
Внутригородское и пригородное	100.0	100.0	100.0	100.0

VI. ФИНАНСЫ

Исполнение бюджета

Исполнение *консолидированного бюджета* области по данным департамента финансов области составило:

(миллионов рублей)

	2015			Справочно: 2014		
	доходы	расходы	профицит, дефицит (-)	доходы	расходы	профицит, дефицит (-)
Январь	910.7	1197.0	-286.3	-317.3	1370.1	-1687.4
Январь - февраль	3300.5	3278.3	22.2	1411.2	3681.7	-2270.5
Январь - март	6840.6	5961.7	878.9	5494.8	5839.8	-345.0
Январь - апрель	9973.7	9051.3	922.4	8543.3	8939.9	-396.6
Январь - май	12419.9	11362.1	1057.8	10723.6	11213.3	-489.8
Январь - июнь	14431.6	14275.9	155.7	12490.7	13737.4	-1246.7
Январь - июль	17681.1	16723.1	958.0	15769.8	16367.1	-597.3
Январь - август	19845.1	18954.7	890.4	17891.7	18699.2	-807.5
Январь - сентябрь	21975.7	21436.8	539.0	19882.6	21526.1	-1643.5
Январь - октябрь	24862.5	24096.0	766.5	22846.0	25082.6	-2236.6
Январь - ноябрь	27297.3	26709.3	588.1	24803.5	27639.3	-2835.8
Год	29934.5	31269.0	-1334.5	28162.3	32692.0	-4529.8

Структура доходов и расходов *консолидированного бюджета* области представлена в таблице:

	2015		Справочно: 2014	
	млн. рублей	в % к итогу	млн. рублей	в % к итогу
Доходы	29934.5	100	28162.3	100
в том числе:				
налог на прибыль организаций	5655.1	18.9	5122.3	18.2
налог на доходы физических лиц	8719.1	29.1	8576.0	30.5
акцизы	3034.6	10.1	2521.5	9.0
налоги на совокупный доход	1294.0	4.3	1201.3	4.3
налоги на имущество	4142.9	13.8	3681.4	13.1

	2015		Справочно: 2014	
	млн. рублей	в % к итогу	млн. рублей	в % к итогу
налоги, сборы и регулярные платежи за пользование природными ресурсами	74.0	0.2	37.0	0.1
задолженность и перерасчеты по отмененным налогам, сборам и иным обязательным платежам	0.3	0.0	-0.3	х
доходы от использования имущества, находящегося в государственной и муниципальной собственности	624.0	2.1	692.1	2.5
платежи при пользовании природными ресурсами	215.9	0.7	225.3	0.8
доходы от оказания платных услуг и компенсации затрат государства	38.2	0.1	34.8	0.1
доходы от продажи материальных и нематериальных активов	434.3	1.5	394.1	1.4
штрафы, санкции и возмещение ущерба	301.8	1.0	319.8	1.1
безвозмездные поступления	5196.0	17.4	5221.0	18.5
Расходы	31269.0	100	32692.0	100
в том числе на:				
общегосударственные вопросы	2416.7	7.7	2495.0	7.6
из них на обслуживание внутреннего долга	1052.3	3.4	898.0	2.7
национальную оборону	13.2	0.0	14.0	0.0
национальную безопасность и правоохранительную деятельность	447.4	1.4	484.4	1.5
национальную экономику	5005.6	16.0	6562.7	20.1
из нее на:				
сельское хозяйство и рыболовство	1009.2	3.2	1310.3	4.0
транспорт	302.3	1.0	269.9	0.8
дорожное хозяйство	2982.3	9.5	4166.1	12.7
связь и информатику	31.7	0.1	93.1	0.3
прикладные научные исследования в области национальной экономики	2.1	0.0	1.7	0.0
другие вопросы в области национальной экономики	165.7	0.5	147.9	0.5
жилищно-коммунальное хозяйство	2744.1	8.8	2987.4	9.1
социально-культурные мероприятия	19305.7	61.7	19180.0	58.7
из них на:				
образование	7805.6	25.0	7913.5	24.2
культуру, кинематографию, средства массовой информации	1226.8	3.9	1223.5	3.7

	2015		Справочно: 2014	
	млн. рублей	в % к итогу	млн. рублей	в % к итогу
здравоохранение, физическую культуру и спорт	4642.8	14.8	4253.5	13.0
социальную политику	5630.5	18.0	5789.5	17.7

В 2015 году по сравнению с 2014 годом доходы увеличились на 6.3%, расходы - уменьшились на 4.4%.

Налоговая статистика

По оперативным данным Управления Федеральной налоговой службы по Новгородской области в бюджетную систему Российской Федерации от налогоплательщиков области в 2015 году **поступило налогов, сборов и иных обязательных платежей**, администрируемых ФНС России, на сумму 22.4 миллиарда рублей, что на 3% меньше, чем в 2014 году.

Поступление налогов, сборов и иных обязательных платежей в бюджетную систему Российской Федерации по видам представлено в таблице:

(миллионов рублей)

	2015			В % к 2014		
	всего	в том числе		всего	в том числе	
		федеральный бюджет	консолидированный бюджет области		федеральный бюджет	консолидированный бюджет области
Всего	22398.1	1368.6	21029.6	97.0	37.7	108.1
из них:						
налог на прибыль организаций	6744.9	1089.8	5655.1	109.9	107.5	110.4
налог на доходы физических лиц	8719.1	x	8719.1	101.4	x	101.7
налог на добавленную стоимость на товары (работы, услуги), реализуемые на территории Российской Федерации	-237.1	-237.1	x	-	-	x
акцизы по подакцизным товарам (продукции), производимым на территории Российской Федерации	1267.6	209.1	1058.5	150.8	2.8 p	138.4
налоги на имущество	4142.9	x	4142.9	112.5	x	112.5
налоги, сборы и регулярные платежи за пользование природными ресурсами	82.6	8.6	74.0	180.6	99.0	199.8
из них налог на добычу полезных ископаемых	74.1	3.2	70.9	198.4	84.7	2.1 p
задолженность и перерасчеты по отмененным налогам, сборам и иным обязательным платежам	0.6	0.2	0.3	x	2.5 p	x

Структура поступивших налогов, сборов и иных обязательных платежей в бюджетную систему Российской Федерации по области по видам в 2015 году отражена на диаграмме:

(в процентах к итогу)

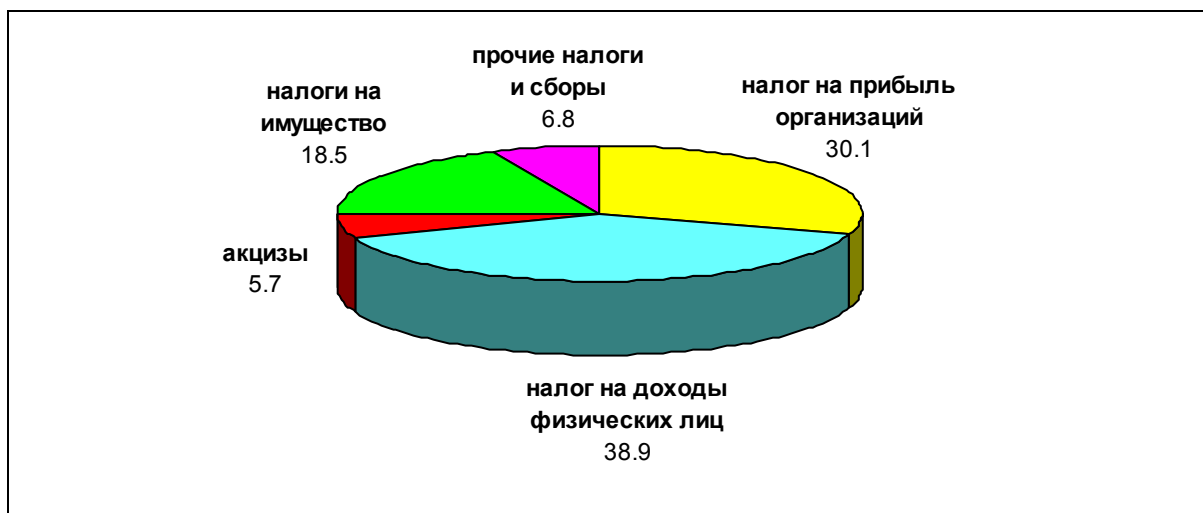

Задолженность по налогам и сборам, учитываемая с момента ее возникновения (без учета задолженности по единому социальному налогу, уплате пеней и налоговых санкций), в бюджетную систему Российской Федерации на 1 января 2016 года составила 2.8 миллиарда рублей.

Структура задолженности по налоговым платежам и сборам в бюджетную систему Российской Федерации (без учета задолженности по единому социальному налогу, уплате пеней и налоговых санкций) на 1 января 2016 года составила:

	Задолженность		из нее			
			недоимка		урегулированная задолженность	
	млн. рублей	в % к итогу	млн. рублей	в % к итогу	млн. рублей	в % к итогу
Всего	2815.7	100	977.1	100	1823.3	100
в том числе:						
по федеральным налогам и сборам	1993.8	70.8	410.6	42.0	1582.6	86.8
из них:						
налог на прибыль организаций	98.2	3.5	24.8	2.5	73.3	4.0
налог на добавленную стоимость, на товары (работы, услуги)	849.0	30.2	324.5	33.2	524.2	28.8
из него налог на добавленную стоимость на товары (работы, услуги), реализуемые на территории Российской Федерации	848.2	30.1	324.4	33.2	523.5	28.7
платежи за пользование природными ресурсами	20.7	0.7	6.6	0.7	14.1	0.8
из них налог на добычу полезных ископаемых	2.8	0.1	2.0	0.2	0.8	0.0
остальные федеральные налоги и сборы	1026.0	36.4	54.8	5.6	970.9	53.3

	Задолженность		из нее			
			недоимка		урегулированная задолженность	
	млн. рублей	в % к итогу	млн. рублей	в % к итогу	млн. рублей	в % к итогу
по региональным налогам и сборам	545.1	19.4	380.9	39.0	154.5	8.5
по местным налогам и сборам	190.5	6.8	149.1	15.3	36.5	2.0
по налогам со специальным налоговым режимом	86.3	3.1	36.5	3.7	49.7	2.7

VII. СОЦИАЛЬНАЯ СФЕРА

Уровень жизни населения

Денежные доходы

Денежные доходы в среднем на душу населения, по предварительным данным, в 2015 году составили 25656.1 рубля, что выше 2014 года на 8.2 %, в декабре 2015 года - 37607.9 рубля (в декабре 2014 года - 35866.5 рубля).

Реальные располагаемые денежные доходы (доходы за вычетом обязательных платежей, скорректированные на индекс потребительских цен), по предварительным данным, в 2015 году по сравнению с 2014 годом снизились на 6.5%, в декабре 2015 года - на 8.8%.

Динамика реальных располагаемых денежных доходов представлена в таблице:

	В % к	
	соответствующему периоду предыдущего года	предыдущему периоду
2014		
Январь	93.6	45.9
Февраль	103.4	145.8
Март	99.9	92.6
I квартал	99.5	75.8
Апрель	98.1	110.9
Май	111.7	95.6
Июнь	96.0	96.5
II квартал	101.4	113.0
I полугодие	100.5	x
Июль	112.6	111.2
Август	111.9	102.8
Сентябрь	137.6	118.9
III квартал	120.6	115.9
9 месяцев	107.5	x
Октябрь	92.6	65.4
Ноябрь	74.5	92.2
Декабрь	99.8	192.0
IV квартал	90.6	91.2
Год	102.5	x

	В % к	
	соответствующему периоду предыдущего года	предыдущему периоду
2015		
Январь	97.4	44.8
Февраль	93.5	139.9
Март	94.3	93.3
I квартал	94.9	79.4
Апрель	96.8	113.8
Май	86.2	85.1
Июнь	101.2	113.4
II квартал	94.7	112.9
I полугодие	94.8	х
Июль	95.3	104.7
Август	83.1	89.6
Сентябрь	75.3	107.7
III квартал	83.9	102.7
9 месяцев	90.5	х
Октябрь	107.0	92.9
Ноябрь	118.5	102.2
Декабрь ¹⁾	91.2	147.7
IV квартал	102.0	110.9
Год ¹⁾	93.5	х

¹⁾ Предварительные данные.

В 2015 году денежные доходы населения области составили 190 миллиардов рублей и увеличились по сравнению с 2014 годом на 7.6%, денежные расходы - 195.4 миллиарда рублей и возросли на 10%.

На покупку товаров и оплату услуг население израсходовало 145.5 миллиарда рублей, что на 8.6% больше, чем в 2014 году.

Заработная плата. Среднемесячная начисленная заработная плата (без выплат социального характера) в 2015 году в области составила 26260.5 рубля и увеличилась по сравнению с 2014 годом на 4.2%, в реальном исчислении - уменьшилась на 9.4%.

Динамика номинальной и реальной среднемесячной заработной платы организаций представлена в таблице (оперативные данные):

	Среднемесячная номинальная начисленная заработная плата, рублей	В % к		Реальная начисленная заработная плата в % к	
		соответствующему периоду предыдущего года ¹⁾	предыдущему месяцу	соответствующему периоду предыдущего года ¹⁾	предыдущему месяцу
2014					
Январь	23282.7	108.3	78.3	101.9	77.7
Февраль	23262.2	112.0	99.9	105.3	99.4

	Среднемесячная номинальная начисленная заработная плата, рублей	В % к		Реальная начисленная заработная плата в % к	
		соответствующему периоду предыдущего года ¹⁾	предыдущему месяцу	соответствующему периоду предыдущего года ¹⁾	предыдущему месяцу
Март	24282.8	108.0	104.4	100.8	103.3
I квартал	23608.7	111.3	х	104.4	х
Апрель	25313.0	112.8	104.2	105.1	103.5
Май	24856.0	105.5	98.2	97.9	97.3
Июнь	25571.5	107.1	102.9	98.9	102.0
I полугодие	24422.1	108.9	х	101.6	х
Июль	25509.7	106.1	99.8	98.6	99.4
Август	24625.2	104.2	96.5	97.0	96.4
Сентябрь	24939.9	104.9	101.3	97.6	100.9
9 месяцев	24623.3	107.6	х	100.3	х
Октябрь	25067.6	105.7	100.5	98.2	99.7
Ноябрь	25124.7	105.5	100.2	97.2	98.9
Декабрь	30672.9	103.1	122.1	92.9	118.9
Год	25225.3	107.4	х	99.7	х
2015					
Январь	25274.0	108.6	82.4	94.1	78.7
Февраль	24261.2	104.3	96.0	89.4	94.4
Март	25465.7	104.9	105.0	89.9	103.8
I квартал	24996.6	105.9	х	91.1	х
Апрель	25347.2	100.1	99.5	86.1	99.1
Май	26510.9	106.7	104.6	92.2	104.3
Июнь	26392.9	103.4	99.6	90.3	99.8
I полугодие	25533.6	104.6	х	90.3	х
Июль	26905.1	105.5	101.9	92.1	101.4
Август	26097.7	106.0	97.0	92.6	97.0
Сентябрь	25780.7	103.4	98.8	90.1	98.1
9 месяцев	25771.3	104.7	х	90.7	х
Октябрь	25784.2	102.9	100.0	89.5	99.1
Ноябрь	25789.9	102.6	100.0	89.7	99.2
Декабрь	31685.9	103.3	122.9	91.7	121.5
Год	26260.5	104.2	х	90.6	х

¹⁾ По сопоставимому кругу организаций.

Изменение номинальной и реальной заработной платы (в процентах к декабрю 2012 года) иллюстрирует диаграмма:

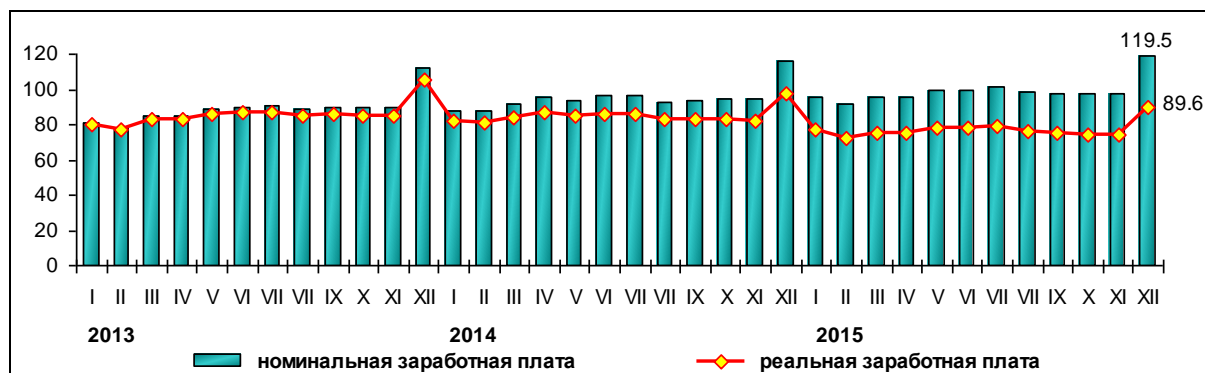

Средняя номинальная начисленная заработная плата (без выплат социального характера) по видам экономической деятельности приводится в таблице:

	Декабрь 2015			2015		
	рублей	в % к		рублей	в % к	
		декабрю 2014	ноябрю 2015		2014	средне-областному уровню
Всего	31685.9	103.3	122.9	26260.5	104.2	100
в том числе по видам экономической деятельности:						
сельское хозяйство, охота и лесное хозяйство	18180.4	100.9	107.1	17320.4	110.4	66.0
рыболовство, рыбоводство	15227.7	113.6	102.6	15534.9	102.0	59.2
добыча полезных ископаемых	25777.7	108.2	113.7	23795.3	109.4	90.6
из нее:						
добыча топливно-энергетических полезных ископаемых	17040.3	103.6	118.2	18504.8	105.8	70.5
добыча полезных ископаемых, кроме топливно-энергетических	32169.8	111.6	112.0	28562.5	111.7	108.8
обрабатывающие производства	35620.1	106.4	121.8	29675.4	108.1	113.0
из них:						
производство пищевых продуктов, включая напитки, и табака	25128.1	105.9	104.2	24496.1	106.2	93.3
текстильное и швейное производство	15067.3	117.3	99.5	15352.0	106.5	58.5
обработка древесины и производство изделий из дерева	32437.2	110.5	103.1	31163.9	112.0	118.7

	Декабрь 2015			2015		
	рублей	в % к		рублей	в % к	
		декабрю 2014	ноябрю 2015		2014	средне-областному уровню
целлюлозно-бумажное производство; издательская и полиграфическая деятельность	43815.8	105.8	143.5	31175.6	107.6	118.7
химическое производство	40557.9	113.0	103.6	41915.6	111.9	159.6
производство резиновых и пластмассовых изделий	21110.3	96.9	104.6	20303.5	97.6	77.3
производство прочих неметаллических минеральных продуктов	32145.3	94.4	114.6	29676.8	104.8	113.0
металлургическое производство и производство готовых металлических изделий	26898.0	109.1	113.6	24375.0	112.1	92.8
производство машин и оборудования	57450.6	103.2	174.5	34016.4	110.9	129.5
производство электрооборудования, электронного и оптического оборудования	30938.6	114.4	95.7	27757.6	107.5	105.7
производство транспортных средств и оборудования	86198.1	107.7	2.1 p	45610.9	109.6	173.7
прочие производства	20277.2	91.0	111.1	19560.0	96.7	74.5
производство и распределение электроэнергии, газа и воды	30239.2	109.4	115.0	27108.7	108.1	103.2
строительство	28427.5	100.3	111.1	25437.3	106.4	96.9
оптовая и розничная торговля; ремонт автотранспортных средств, мотоциклов, бытовых изделий и предметов личного пользования	23829.2	101.5	112.2	21160.9	103.2	80.6
из них:						
торговля автотранспортными средствами и мотоциклами, их техническое обслуживание и ремонт	27477.7	100.4	102.3	27827.2	100.3	106.0
оптовая торговля, включая торговлю через агентов, кроме торговли автотранспортными средствами и мотоциклами	29461.5	100.4	123.9	22742.0	101.7	86.6
розничная торговля, кроме торговли автотранспортными средствами и мотоциклами; ремонт бытовых изделий и предметов личного пользования	20522.8	105.0	109.5	18539.2	105.4	70.6

	Декабрь 2015			2015		
	рублей	в % к		рублей	в % к	
		декабрю 2014	ноябрю 2015		2014	средне-областному уровню
гостиницы и рестораны	17010.1	107.9	106.5	17832.2	102.3	67.9
транспорт и связь	28049.5	103.2	110.0	27099.8	104.1	103.2
из них связь	23248.0	106.9	107.6	22695.3	102.7	86.4
финансовая деятельность	61691.1	110.0	160.8	38320.4	103.3	145.9
операции с недвижимым имуществом, аренда и предоставление услуг	34543.8	108.4	142.3	25368.2	106.4	96.6
государственное управление и обеспечение военной безопасности; социальное страхование	48482.7	96.6	158.5	32193.8	96.9	122.6
образование	24308.3	100.6	109.6	21535.4	102.2	82.0
здравоохранение и предоставление социальных услуг	26418.8	101.2	117.2	22963.0	102.6	87.4
предоставление прочих коммунальных, социальных и персональных услуг	21801.9	96.9	109.6	19975.7	104.1	76.1

В 2015 году уровень средней начисленной заработной платы работников образования составил к ее уровню в обрабатывающих производствах 72.6% (в 2014 году - 76.7%), работников здравоохранения и предоставления социальных услуг - 77.4% (81.5%).

Просроченная задолженность по заработной плате (по данным, полученным от организаций, кроме субъектов малого предпринимательства, предоставивших сведения о наличии просроченной задолженности). Численность работников, перед которыми организации имели просроченную задолженность по заработной плате, по кругу наблюдаемых видов экономической деятельности, по состоянию на 1 февраля 2016 года составила 841 человек и суммарная задолженность по заработной плате сложилась в сумме 55 миллионов рублей:

(на начало месяца)

	Тыс. рублей	В % к предыдущему месяцу	в том числе задолженность				Численность работников, перед которыми имеется просроченная задолженность по заработной плате, человек
			из-за несвоевременного получения денежных средств из бюджетов всех уровней		из-за отсутствия собственных средств		
			тысяч рублей	в % к предыдущему месяцу	тысяч рублей	в % к предыдущему месяцу	
2015							
Январь	-	-	-	-	-	-	-
Февраль	5822	-	-	-	5822	-	464

	Тыс. рублей	В % к преды- дущему месяцу	в том числе задолженность				Численность работников, перед кото- рыми имеет- ся просро- ченная за- долженность по заработ- ной плате, человек
			из-за несвоевремен- ного получения денежных средств из бюджетов всех уровней		из-за отсутствия собственных средств		
			тысяч рублей	в % к преды- дущему месяцу	тысяч рублей	в % к преды- дущему месяцу	
Март	18732	3.2 р	352	-	18380	3.2 р	646
Апрель	30325	161.9	-	-	30325	165.0	772
Май	23872	78.7	-	-	23872	78.7	883
Июнь	32298	135.3	-	-	32298	135.3	941
Июль	31960	99.0	-	-	31960	99.0	832
Август	30071	94.1	-	-	30071	94.1	602
Сентябрь	32077	106.7	-	-	32077	106.7	596
Октябрь	33972	105.9	-	-	33972	105.9	588
Ноябрь	40302	118.6	-	-	40302	118.6	628
Декабрь	44675	110.9	-	-	44675	110.9	792
2016							
Январь	43447	97.3	-	-	43447	97.3	572
Февраль	54958	126.5	-	-	54958	126.5	841

Объем просроченной задолженности по заработной плате, сложившийся на 1 февраля 2016 года выше месячного фонда заработной платы организаций-должников по наблюдаемым видам экономической деятельности в 3.1 раза.

Данные о просроченной задолженности по заработной плате по наблюдаемым видам экономической деятельности на 1 февраля 2016 года приведены в таблице:

	Тыс. рублей	В % к 1 января 2015	В расчете на одного работника, рублей	Численность работников, перед которыми имеется просроченная задолженность по зарплатной плате, человек
Объем просроченной задолженности по заработной плате	54958	126.5	65348.4	841
в том числе:				
обрабатывающие производства	52599	121.1	70413.7	747
производство и распределение электроэнергии, газа и воды	737	-	81888.9	9
транспорт и связь	1622	-	19082.4	85

Задолженность по заработной плате из-за несвоевременного получения денежных средств из бюджетов всех уровней по кругу

наблюдаемых видов экономической деятельности по состоянию на 1 февраля 2016 года не зафиксирована.

Социально-экономическая дифференциация населения

Среднедушевые денежные доходы населения по 20-процентным группам, представлены в таблице:

(в процентах к итогу)

	2015 ¹⁾	Справочно: 2014
Денежные доходы	100	100
в том числе по 20-процентным группам населения:		
первая (с наименьшими доходами)	5.7	5.7
вторая	10.5	10.5
третья	15.5	15.5
четвертая	22.8	22.8
пятая (с наивысшими доходами)	45.5	45.5

¹⁾ Предварительные данные.

В 2015 году, по предварительным данным на долю 10% наиболее обеспеченного населения приходилось 29% общего объема денежных доходов, на долю 10% наименее обеспеченного населения - 2.1% доходов.

Распределение населения по величине среднедушевых денежных доходов представлено в таблице:

(в процентах от общей численности населения)

	2015 ¹⁾	Справочно: 2014
Все население	100	100
в том числе со среднедушевыми денежными доходами, рублей:		
до 5000.0	3.0	3.8
5000.1 - 7000.0	4.8	5.7
7000.1 - 10000.0	9.8	11.1
10000.1 - 14000.0	14.4	15.4
14000.1 - 19000.0	16.1	16.4
19000.1 - 27000.0	18.7	18.3
27000.1 - 45000.0	20.4	18.7
свыше 45000.0	12.8	10.6

¹⁾ Предварительные данные.

Величина прожиточного минимума

Величина прожиточного минимума в расчете на душу населения, утвержденная распоряжением Правительства Новгородской области от 20.01.2016 г. № 9-рз, за IV квартал 2015 года составила 9221 рубль, что ниже III квартала 2015 года на 2.9%.

Состав величины прожиточного минимума в IV квартале 2015 года по социально-демографическим группам населения приведен в таблице:

(рублей в месяц; в расчете на душу населения)

	Все население	в том числе по основным социально-демографическим группам населения		
		трудоспособное население	пенсионеры	дети
Величина прожиточного минимума	9221	10028	7658	9053
в том числе:				
стоимость потребительской корзины	8590	8918	7658	9053
из нее минимальный набор:				
продуктов питания	4309	4471	3840	4551
непродовольственных товаров	2150	2234	1918	2261
услуг	2131	2213	1900	2241
расходы по обязательным платежам и сборам	631	1110	x	x

Стоимость продуктов питания потребительской корзины снизилась по сравнению с III кварталом 2015 года на 1.1%, непродовольственных товаров - на 3.9%, платных услуг - на 5.4%.

Динамика величины прожиточного минимума представлена в таблице:

(рублей в месяц; в расчете на душу населения)

	Все население	в том числе по основным социально-демографическим группам населения		
		трудоспособное население	пенсионеры	дети
2014				
I квартал	7496	8147	6252	7329
II квартал	7902	8594	6596	7695
III квартал	7897	8604	6608	7605
IV квартал	7915	8619	6623	7633
Год ¹⁾	7803	8491	6520	7566
2015				
I квартал	9488	10289	7881	9422
II квартал	9788	10626	8130	9677
III квартал	9498	10331	7882	9330
IV квартал	9221	10028	7658	9053
Год ¹⁾	9499	10319	7888	9371

¹⁾ Оценка на основе данных, установленных Правительством Новгородской области за I-IV кварталы.

Структуру величины прожиточного минимума в IV квартале 2015 года иллюстрирует диаграмма:

(в процентах к итогу)

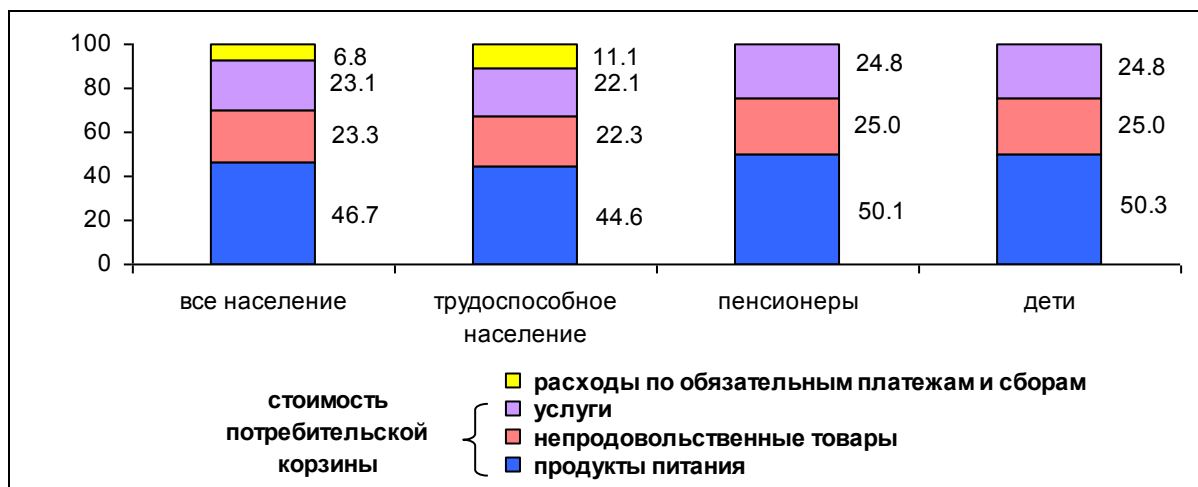

Соотношение денежных доходов населения с величиной прожиточного минимума показано в таблице:

	IV квартал 2015	Справочно:	
		III квартал 2015	IV квартал 2014
Среднедушевые денежные доходы населения			
рублей в месяц	29303.5	25936.4	25305.3
в % к величине прожиточного минимума для всего населения	317.8	273.1	319.7
Среднемесячная номинальная начисленная заработная плата одного работника			
рублей в месяц	27747.3	26262.7	26951.7
в % к величине прожиточного минимума для трудоспособного населения	276.7	254.2	312.7
Средний размер назначенных пенсий по старости ¹⁾			
рублей в месяц	12592.5	12616.1	11370.6
в % к величине прожиточного минимума для пенсионеров	164.4	160.1	171.7

¹⁾ На 1 число месяца, следующего за отчетным кварталом; без учета социальных доплат неработающим пенсионерам.

Суммарная величина дохода, обеспечивающего прожиточный минимум семьям различного состава, отражена в таблице:

(рублей в месяц)

	IV квартал 2015	Справочно:	
		III квартал 2015	IV квартал 2014
Семьи, состоящие из 2 человек:			
2 трудоспособных	20056	20662	17238
2 пенсионеров	15316	15764	13246
1 трудоспособного и 1 ребенка	19081	19661	16252

	IV квартал 2015	Справочно:	
		III квартал 2015	IV квартал 2014
Семьи, состоящие из 3 человек:			
2 трудоспособных и 1 ребенка	29109	29992	24871
2 трудоспособных и 1 пенсионера	27714	28544	23861
1 трудоспособного и 2 детей	28134	28991	23885
Семьи, состоящие из 4 человек:			
2 трудоспособных и 2 детей	38162	39322	32504
1 трудоспособного и 3 детей	37187	38321	31518

Использование денежных доходов

Динамика денежных доходов и расходов населения характеризуется следующими данными (предварительные данные):

(миллионов рублей)

	Денежные доходы населения	Денежные расходы населения	Превышение денежных доходов над расходами или расходов над доходами (-)
2014			
Январь	9862.7	10635.8	-773.1
Февраль	14072.7	13615.3	457.3
Март	13033.7	12831.7	202.0
I квартал	36969.1	37082.8	-113.7
Апрель	14602.8	14244.2	358.6
Май	14040.4	14567.1	-526.7
Июнь	13933.8	14650.2	-716.3
II квартал	42577.0	43461.4	-884.4
I полугодие	79546.2	80544.2	-998.0
Июль	15404.0	15848.0	-444.0
Август	15737.4	16091.8	-354.5
Сентябрь	18568.5	18973.1	-404.6
III квартал	49709.9	50913.0	-1203.1
9 месяцев	129256.0	131457.2	-2201.2
Октябрь	12773.2	12634.3	138.9
Ноябрь	12154.7	12121.8	32.9
Декабрь	22324.4	21437.1	887.3
IV квартал	47252.3	46193.1	1059.1
Год	176508.3	177650.3	-1142.0
2015			
Январь	10912.9	13106.5	-2193.6
Февраль	15324.6	15452.6	-127.9
Март	14553.5	15224.2	-670.8
I квартал	40791.0	43783.3	-2992.3
Апрель	16510.7	16019.8	490.9
Май	14182.2	15321.6	-1139.4
Июнь	15995.7	16561.0	-565.3
II квартал	46688.6	47902.4	-1213.8
I полугодие	87479.6	91685.7	-4206.1

	Денежные доходы населения	Денежные расходы населения	Превышение денежных доходов над расходами или расходов над доходами (-)
Июль	16799.3	17360.9	-561.6
Август	15199.3	16056.1	-856.9
Сентябрь	16142.3	16383.5	-241.2
III квартал	48140.9	49800.6	-1659.7
9 месяцев	135620.5	141486.3	-5865.8
Октябрь	15379.8	15742.7	-362.9
Ноябрь	15742.7	16129.5	-386.8
Декабрь	23268.1	22044.7	1223.4
IV квартал	54390.6	53916.9	473.7
Год	190011.1	195403.2	-5392.1

Структура использования денежных доходов населения показана в таблице (предварительные данные):

(в процентах)

	Денеж- ные доходы	из них использовано на							
		покупку товаров и оплату услуг ¹⁾	в том числе на		оплату обяза- тель- ных плате- жей и взно- сов	сбере- же- ния ^{2) 3)}	из них во вкла- дах и цен- ных бума- гах ³⁾	покупку валю- ты	прирост (+), умень- шение (-) денег на руках ³⁾
2014									
Январь	100	100.1	72.5	26.2	13.6	-10.3	-21.4	4.4	-7.8
Февраль	100	71.6	50.9	19.9	11.2	10.6	3.4	3.3	3.3
Март	100	79.8	58.1	20.8	10.3	4.8	-2.2	3.5	1.6
I квартал	100	82.1	59.2	21.9	11.5	3.0	-5.2	3.7	-0.3
Апрель	100	71.8	52.3	18.8	10.6	13.0	6.5	2.1	2.5
Май	100	77.5	57.2	19.5	10.4	13.7	4.4	2.2	-3.8
Июнь	100	80.1	61.0	18.2	12.1	10.5	3.9	2.4	-5.1
II квартал	100	76.4	56.8	18.8	11.0	12.5	4.9	2.2	-2.1
I полугодие	100	79.1	57.9	20.3	11.3	8.0	0.2	2.9	-1.3
Июль	100	74.5	56.8	16.8	11.2	14.6	6.9	2.6	-2.9
Август	100	73.1	56.2	16.1	10.6	16.4	9.1	2.2	-2.3
Сентябрь	100	60.4	45.8	13.8	9.5	30.5	25.5	1.8	-2.2
III квартал	100	68.8	52.5	15.5	10.4	21.0	14.5	2.2	-2.4
9 месяцев	100	75.1	55.8	18.4	10.9	13.1	5.7	2.6	-1.7
Октябрь	100	87.8	67.3	19.9	13.3	-6.5	-16.0	4.3	1.1
Ноябрь	100	93.6	71.9	21.1	14.9	-12.6	-25.0	3.8	0.3
Декабрь	100	64.3	51.2	12.7	8.6	19.9	4.1	3.2	4.0
IV квартал	100	78.2	60.9	16.8	11.5	4.5	-8.8	3.6	2.2
Год	100	75.9	57.2	18.0	11.1	10.8	1.8	2.9	-0.7
2015									
Январь	100	101.4	76.3	24.0	12.3	4.6	-11.2	1.8	-20.1

	Денежные доходы	из них использовано на							
		покупку товаров и оплату услуг ¹⁾	в том числе на		оплату обязательных платежей и взносов	сбережения ^{2) 3)}	из них во вкладах и ценных бумагах ³⁾	покупку валюты	прирост (+), уменьшение (-) денег на руках ³⁾
			покупку товаров	оплату услуг					
Февраль	100	68.8	50.9	17.1	11.1	19.5	7.9	1.4	-0.8
Март	100	78.7	59.7	18.2	11.7	12.7	1.5	1.5	-4.6
I квартал	100	81.0	60.8	19.4	11.6	13.2	0.5	1.5	-7.3
Апрель	100	69.3	52.6	16.1	11.3	14.8	7.4	1.6	3.0
Май	100	83.3	64.4	18.0	11.9	11.5	2.8	1.3	-8.0
Июнь	100	77.0	59.5	16.7	11.5	13.7	4.5	1.3	-3.5
II квартал	100	76.2	58.6	16.9	11.6	13.4	5.0	1.4	-2.6
I полугодие	100	78.4	59.6	18.0	11.6	13.3	2.9	1.5	-4.8
Июль	100	75.9	58.8	16.3	11.1	14.5	6.0	1.8	-3.3
Август	100	80.6	62.3	17.4	12.0	11.0	2.2	2.0	-5.6
Сентябрь	100	75.9	58.3	16.7	10.1	14.2	5.1	1.3	-1.5
III квартал	100	77.4	59.7	16.8	11.0	13.4	4.5	1.7	-3.5
9 месяцев	100	78.1	59.7	17.6	11.4	13.2	3.5	1.6	-4.3
Октябрь	100	80.5	62.3	17.7	11.5	8.6	1.3	1.8	-2.4
Ноябрь	100	79.4	61.6	17.3	10.9	10.9	3.6	1.3	-2.5
Декабрь	100	63.5	50.6	12.5	10.0	19.9	14.2	1.3	5.3
IV квартал	100	72.9	57.1	12.5	10.7	14.1	7.5	1.4	0.9
Год	100	76.6	58.9	16.9	11.2	13.5	4.6	1.5	-2.8

¹⁾ С учетом платежей за товары (работы, услуги) с использованием банковских карт за рубежом.

²⁾ Сбережения включают прирост (уменьшение) вкладов, приобретение ценных бумаг, изменение средств на счетах индивидуальных предпринимателей, изменение задолженности по кредитам, приобретение недвижимости, покупку населением скота и птицы.

³⁾ Знак «-» означает отток вкладов со счетов, уменьшение денег на руках.

Объем и состав денежных накоплений населения (без учета вкладов на валютных счетах и денежной наличности в иностранной валюте) приведены в таблице:

(на конец месяца; миллионов рублей)

	Всего накоплений	в том числе					
		остатки вкладов		остатки наличных денег		ценные бумаги	
		всего	в % к общему объему накоплений	всего	в % к общему объему накоплений	всего	в % к общему объему накоплений
2014							
Январь	-1063.5	-591.5	-	-1173.0	-	701.0	-
Февраль	1537.9	93.8	6.1	457.3	29.7	986.8	64.2
Март	1122.1	31.1	2.8	202.0	18.0	889.0	79.2
Апрель	1778.5	525.1	29.5	358.6	20.2	894.8	50.3
Май	653.2	303.9	46.5	-526.7	-	876.0	134.1

	Всего накоплений	в том числе					
		остатки вкладов		остатки наличных денег		ценные бумаги	
		всего	в % к общему объему накоплений	всего	в % к общему объему накоплений	всего	в % к общему объему накоплений
Июнь	482.8	362.8	75.1	-716.3	-	836.3	173.2
Июль	1317.5	302.0	22.9	-445.8	-	1461.3	110.9
Август	589.5	-122.7	-	-354.5	-	1066.7	180.9
Сентябрь	552.3	33.6	6.1	-404.6	-	923.3	167.2
Октябрь	703.0	-474.4	-	138.9	19.8	1038.5	147.7
Ноябрь	847.3	-343.3	-	32.9	3.9	1157.7	136.6
Декабрь	5108.4	507.0	9.9	1287.3	25.2	3314.1	64.9
2015							
Январь	-2631.5	-1519.5	-	-2193.6	-	1081.6	-
Февраль	859.0	244.6	28.5	-127.9	-	742.3	86.4
Март	-124.8	-79.4	-	-670.8	-	625.4	-
Апрель	2168.2	937.4	43.2	490.9	22.6	739.9	34.2
Май	-340.6	192.6	-	-1139.4	-	606.2	-
Июнь	696.4	305.4	43.9	-565.3	-	956.3	137.3
Июль	1043.3	775.8	74.4	-561.6	-	829.1	79.5
Август	-104.1	-43.8	-	-856.9	-	796.6	-
Сентябрь	1105.5	433.2	39.2	-241.2	-	913.5	82.6
Октябрь	13.1	-133.4	-	-362.9	-	509.4	38.9 р
Ноябрь	810.6	352.7	43.5	-386.8	-	844.7	104.2
Декабрь	4565.3	2073.1	45.4	1223.4	26.8	1268.8	27.8

Покупательная способность среднедушевых денежных доходов населения по основным продуктам питания отражена в таблице:

(килограммов в месяц)

	2015 ¹⁾	Справочно: 2014
Говядина (кроме бескостного мяса)	80.8	87.9
Свинина (кроме бескостного мяса)	101.3	104.2
Баранина (кроме бескостного мяса)	61.7	57.2
Куры охлажденные и мороженые (кроме куриных окорочков)	214.4	215.7
Молоко питьевое, литров	484.8	508.2
Яйца куриные, штук	4638.0	5121.6
Рыба мороженая (кроме лососевых пород и рыбного филе)	174.2	225.5
Сахар-песок	488.5	672.5
Соль поваренная пищевая (включая йодированную)	2276.6	2403.2
Чай черный байховый (включая пакетированный)	55.8	68.9
Масло подсолнечное	294.2	354.5

	2015 ¹⁾	Справочно: 2014
Маргарин	232.6	271.0
Вермишель	514.4	602.9
Картофель	1045.1	959.1
Капуста свежая белокочанная	878.0	1098.9
Лук репчатый	760.3	875.7
Морковь	648.8	877.8
Яблоки	275.2	362.2
Хлеб ржаной, ржано-пшеничный	525.9	567.4
Хлеб и булочные изделия из пшеничной муки	397.2	410.5
Мука пшеничная	805.5	929.9
Рис	413.4	572.0
Крупы	621.1	813.7
Масло сливочное	71.8	75.6

¹⁾ Предварительные данные.

Пенсионное и социальное обеспечение

Численность пенсионеров, состоящих на учете в системе Пенсионного фонда РФ, по видам пенсионного обеспечения представлена в таблице:

	На 1 января 2016		Справочно: на 1 января 2015	
	человек	в % к 1 января 2015	человек	в % к 1 января 2014
Всего пенсионеров	204789	100.6	203505	100.5
в том числе получающих пенсии:				
страховые	189926	100.6	188808	100.4
по старости	172014	101.0	170261	100.8
по инвалидности	11855	93.2	12726	94.6
по случаю потери кормильца	6057	104.1	5821	101.4
пенсии по государственному пенсионному обеспечению	14872	101.2	14697	101.7
пенсии военнослужащих и членов их семей	265	92.7	286	98.3
пенсионеры, пострадавшие в результате радиационных или техногенных катастроф и членов их семей	552	100.5	549	101.7
пенсии федеральных государственных гражданских служащих	375	102.7	365	103.7
социальные	13676	101.3	13494	101.7

Численность работающих пенсионеров составила 87.3 тысячи человек (42.6% от общей численности пенсионеров), что на 3.8% больше, чем на 1 января 2015 года.

По состоянию на 1 января 2016 года средний размер назначенных месячных пенсий составил 11822.5 рубля и увеличился по сравнению с данными на 1 января 2015 года на 10.9%, в реальном исчислении - на 1.9%:
(на начало месяца)

	Средний размер назначенных пенсий, рублей	Реальный размер назначенных пенсий в % к соответствующему периоду предыдущего года	Средний размер назначенных пенсий в % к	
			к величине прожиточного минимума пенсионера	среднему размеру начисленной заработной платы
2015				
Январь	10663.6	94.2	161.0	42.2
Апрель	11842.6	95.5	150.3	40.2
Июль	11809.6	97.0	145.3	43.5
Октябрь	11836.3	96.5	150.2	47.6
2016				
Январь	11822.5	101.9	154.4	...

По данным департамента труда и социальной защиты населения Новгородской области по состоянию на 1 января 2016 года в области насчитывалось 12.4 тысячи получателей ежемесячного пособия на детей в возрасте до 16 (18) лет, в том числе 3.9 тысячи (31.1%) одиноких матерей. В целом пособия назначены на 21.9 тысячи детей, в том числе на 5.1 тысячи (23.2%) детей одиноких матерей. Сумма начисленных пособий на 1 января 2016 года в размере 75.7 миллиона рублей выплачена полностью.

Занятость и безработица

По предварительным данным выборочного обследования рабочей силы в среднем за ноябрь 2015 года - январь 2016 года **численность рабочей силы** составила 321.5 тысячи человек (52.1% от общей численности населения), в их числе - 305.7 тысячи человек или 95.1% рабочей силы были заняты в экономике и 15.8 тысячи человек (4.9%) не имели занятия, но активно его искали (в соответствии с методологией Международной Организации Труда они классифицируются как безработные).

Динамика численности рабочей силы представлена в таблице:

(в среднем за месяц)

	Рабочая сила, тыс. человек	в том числе		Уровень занятости, %	Уровень безработицы, %
		занятые	безработные		
2015					
Ноябрь 2014 - январь 2015	323.7	311.0	12.7	66.0	3.9
Декабрь 2014 - февраль 2015	329.7	313.8	16.0	66.9	4.8
I квартал	329.7	314.8	14.9	67.3	4.5
Февраль - апрель	329.8	314.8	15.0	67.3	4.5
Март - май	333.6	321.5	12.1	68.8	3.6
II квартал	332.8	320.3	12.5	68.5	3.8
Май - июль	328.9	315.6	13.3	67.5	4.1

	Рабочая сила, тыс. человек	в том числе		Уровень занятости, %	Уровень безработицы, %
		занятые	безработные		
Июнь - август	322.6	308.7	13.9	66.0	4.3
III квартал	320.3	304.3	16.1	65.1	5.0
Август - октябрь	321.7	306.3	15.5	65.5	4.8
Сентябрь - ноябрь	318.0	301.5	16.4	64.5	5.2
IV квартал	321.7	305.8	15.9	65.4	5.0
Год	326.1	311.3	14.8	66.6	4.6
2016					
Ноябрь 2015 - январь 2016	321.5	305.7	15.8	65.7	4.9

В декабре 2015 года в организациях всех видов экономической деятельности работало 203.8 тысячи человек, преобладающая часть которых сосредоточена в крупных и средних организациях. Число замещенных рабочих мест работниками списочного состава (без учета совместителей) организаций, не относящихся к субъектам малого предпринимательства, в декабре 2015 года составило 148 тысяч и уменьшилось по сравнению с декабрем 2014 года на 7.5 тысячи человек. Кроме того, для работы в данных организациях на условиях совместительства и по договорам гражданско-правового характера привлекалось 7.7 тысячи человек.

Динамика числа замещенных рабочих мест в организациях (без субъектов малого предпринимательства) приводится в таблице:

	Декабрь 2015			2015 в % к 2014	Справочно:		
	тысяч	в % к			декабрь 2014 в % к		2014 в % к 2013
		декабрю 2014	ноябрю 2015		декабрю 2013	ноябрю 2014	
Всего замещенных рабочих мест	155.7	95.0	100.0	95.8	97.0	100.1	98.0
в том числе:							
работниками списочного состава (без внешних совместителей)	148.0	95.2	99.9	96.2	97.3	100.0	98.3
внешними совместителями	3.0	87.1	99.6	87.8	93.1	100.3	89.9
работниками, выполнявшими работы по договорам гражданско-правового характера	4.7	95.9	104.1	89.2	91.2	102.9	95.2

Динамика числа замещенных рабочих мест в организациях (без субъектов малого предпринимательства) представлена на графике:

(в процентах к соответствующему месяцу предыдущего года)

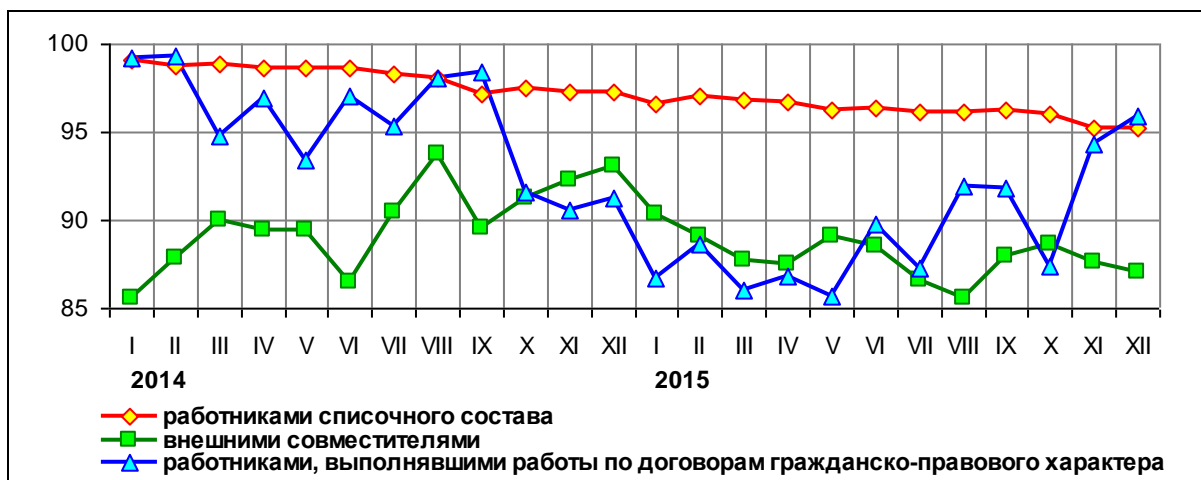

Данные о числе замещенных рабочих мест в организациях (без субъектов малого предпринимательства) по чистым видам экономической деятельности в декабре 2015 года приведены в таблице:

	Всего замещенных рабочих мест	в том числе работниками			Число замещенных рабочих мест, в % к декабрю 2014
		списочного состава (без внешних совместителей)	внешними совместителями	выполнявшими работы по договорам гражданско-правового характера	
Всего	155696	147987	3033	4677	95.0
в том числе по видам экономической деятельности:					
сельское хозяйство, охота и лесное хозяйство	5129	4970	71	88	103.0
добыча полезных ископаемых	355	351	-	к	95.2
из нее добыча полезных ископаемых, кроме топливно-энергетических	311	к	-	к	94.2
обрабатывающие производства	37519	36852	178	489	98.9
из них:					
производство пищевых продуктов, включая напитки, и табака	7817	7619	40	158	99.8
текстильное и швейное производство	306	к	к	-	136.6
обработка древесины и производство изделий из дерева	3708	3657	8	43	104.8

	Всего замещенных рабочих мест	в том числе работниками			Число замещенных рабочих мест, в % к декабрю 2014
		списочного состава (без внешних совместителей)	внешними совместителями	выполнявшими работы по договорам гражданско-правового характера	
целлюлозно-бумажное производство; издательская и полиграфическая деятельность	1924	1812	11	102	106.6
химическое производство	3724	к	к	к	103.3
производство резиновых и пластмассовых изделий	185	к	к	к	101.1
производство прочих неметаллических минеральных продуктов	5508	5474	10	24	98.6
металлургическое производство и производство готовых металлических изделий	2213	2184	22	7	94.1
производство машин и оборудования	2631	2570	25	36	96.6
производство электрооборудования, электронного и оптического оборудования	5030	4907	43	81	91.7
производство транспортных средств и оборудования	2982	к	к	к	98.5
прочие производства	1491	к	к	к	94.1
производство и распределение электроэнергии, газа и воды	10789	10677	58	54	93.1
строительство	2979	2739	16	224	62.7
оптовая и розничная торговля; ремонт автотранспортных средств, мотоциклов, бытовых изделий и предметов личного пользования	11062	10820	85	158	89.3
из них:					
торговля автотранспортными средствами и мотоциклами, их техническое обслуживание и ремонт	1698	1685	5	8	94.8

	Всего замещенных рабочих мест	в том числе работниками			Число замещенных рабочих мест, в % к декабрю 2014
		списочного состава (без внешних совместителей)	внешними совместителями	выполнявшими работы по договорам гражданско-правового характера	
оптовая торговля, включая торговлю через агентов, кроме торговли автотранспортными средствами и мотоциклами	1781	1671	28	83	82.6
розничная торговля, кроме торговли автотранспортными средствами и мотоциклами; ремонт бытовых изделий и предметов личного пользования	7583	7464	53	67	89.9
гостиницы и рестораны	1773	1696	14	64	84.9
транспорт и связь	12066	11854	97	115	93.5
из них связь	3332	3251	33	47	98.3
финансовая деятельность	4063	3327	16	720	93.6
операции с недвижимым имуществом, аренда и предоставление услуг	6355	5885	259	211	93.6
государственное управление и обеспечение военной безопасности; социальное страхование	17780	17509	74	197	96.9
образование	19018	17218	1167	634	97.6
здравоохранение и предоставление социальных услуг	19518	17496	657	1365	97.6
предоставление прочих коммунальных, социальных и персональных услуг	7289	6594	342	353	92.5

В 2015 году работниками списочного состава (без совместителей) отработано 264.5 миллиона человеко-часов, в среднем на одного работника - 1749.1 часа. Средняя фактическая продолжительность рабочего дня составила 7.1 часа, что на 0.3% ниже 2014 года.

Прием и увольнение работников. В IV квартале 2015 года в организациях (без субъектов малого предпринимательства) численность выбывших работников организаций превысила численность принятых работников на 1876 человек.

По сведениям обследованных организаций в IV квартале 2015 года в организациях области было принято на работу 6.2% и выбыло по разным причинам 7.4% списочной численности работников.

Прием и выбытие работников в IV квартале 2015 года по видам экономической деятельности характеризуется следующими данными:

	Принято работников		из них на дополнительно введенные рабочие места		Выбыло работников		из них по причинам			
	человек	в % к списочной численности	человек	в % к принятым	человек	в % к списочной численности	в связи с сокращением численности работников		по собственному желанию	
							человек	в % к выбывшим	человек	в % к выбывшим
Всего	9508	6.2	511	5.4	11384	7.4	491	4.3	8399	73.8
в том числе по видам экономической деятельности:										
сельское хозяйство, охота и лесное хозяйство	716	11.1	19	2.7	640	9.9	28	4.4	463	72.3
добыча полезных ископаемых	9	7.7	-	-	7	6.0	-	-	7	100.0
обрабатывающие производства	2087	5.7	235	11.3	2920	8.0	100	3.4	2240	76.7
производство и распределение электроэнергии, газа и воды	1235	10.4	22	1.8	611	5.1	28	4.6	422	69.1
строительство	206	5.9	1	0.5	893	25.6	59	6.6	498	55.8
оптовая и розничная торговля; ремонт автотранспортных средств, мотоциклов, бытовых изделий и предметов личного пользования	1298	10.8	21	1.6	1849	15.4	13	0.7	1546	83.6
гостиницы и рестораны	167	14.7	-	-	211	18.6	-	-	173	82.0
транспорт и связь	585	4.7	9	1.5	731	5.9	34	4.7	472	64.6
финансовая деятельность	184	5.1	34	18.5	252	6.9	28	11.1	139	55.2
операции с недвижимым имуществом, аренда и предоставление услуг	276	5.1	90	32.6	337	6.2	13	3.9	188	55.8

	Принято работников		из них на дополнительно введенные рабочие места		Выбыло работников		из них по причинам			
	человек	в % к списочной численности	человек	в % к принятым	человек	в % к списочной численности	в связи с сокращением численности работников		по собственному желанию	
							человек	в % к выбывшим	человек	в % к выбывшим
государственное управление и обеспечение военной безопасности; социальное страхование	687	3.7	45	6.6	820	4.4	129	15.7	552	67.3
образование	799	4.4	23	2.9	773	4.3	16	2.1	611	79.0
здравоохранение и предоставление социальных услуг	933	5.1	9	1.0	937	5.1	21	2.2	826	88.2
предоставление прочих коммунальных, социальных и персональных услуг	326	6.1	3	0.9	403	7.5	22	5.5	262	65.0

В общей численности принятых работников доля приема на дополнительно введенные рабочие места в IV квартале 2015 года составила 5.4%, в том числе в организациях, осуществляющих операции с недвижимым имуществом, аренду и предоставление услуг - 32.6%. Существенно ниже этот показатель в организациях, занимающихся строительством - 0.5%.

В общей численности выбывших работников наибольший удельный вес (73.8%) составляют уволившиеся по собственному желанию.

Наибольшая доля численности уволившихся работников по собственному желанию (15.3% списочной численности) наблюдалась в организациях, осуществляющих деятельность в сфере гостиниц и ресторанов, наименьшая (3%) - в организациях государственного управления и обеспечения военной безопасности; социального страхования.

На конец IV квартала 2015 года численность работников, которых требуется принять на вакантные рабочие места, составила 2.5% от списочной численности работников. По видам экономической деятельности этот показатель колеблется от 0.1% в организациях строительства до 7.7% в организациях государственного управления и обеспечения военной безопасности; социального страхования.

Неполная занятость. В IV квартале 2015 года 3.1% списочной численности работников организаций работали неполное рабочее время. Доля работников, находившихся в простое по вине работодателя и по причинам, не зависящим от работодателя и работника, в 2015 году составила 0.3% списочной численности, работников, находившихся в отпусках без сохране-

ния заработной платы по письменному заявлению работника - 7.1% списочной численности.

В гостиницах и ресторанах 12.3% работников списочной численности работали неполное рабочее время по соглашению между работником и работодателем. В организациях по добыче полезных ископаемых 18.8% работников списочной численности находились в отпусках без сохранения заработной платы по письменному заявлению работника.

Численность работников, работавших неполное рабочее время, по видам экономической деятельности в IV квартале 2015 года представлена в таблице:

(человек)

	Работали неполное рабочее время				Находились в простое по вине работодателя и по причинам, не зависящим от работодателя и работника		Имели отпуска без сохранения заработной платы по заявлению работника	
	по инициативе работодателя		по соглашению между работником и работодателем		человек	в % к списочной численности	человек	в % к списочной численности
	человек	в % к списочной численности	человек	в % к списочной численности				
Всего	1274	0.8	3598	2.3	501	0.3	10843	7.1
в том числе по видам экономической деятельности:								
сельское хозяйство, охота и лесное хозяйство	-	-	34	0.5	17	0.3	675	10.4
добыча полезных ископаемых	-	-	-	-	-	-	22	18.8
обрабатывающие производства	1088	3.0	312	0.9	371	1.0	5600	15.4
производство и распределение электроэнергии, газа и воды	-	-	73	0.6	-	-	413	3.5
строительство	186	5.3	50	1.4	-	-	501	14.3
оптовая и розничная торговля; ремонт автотранспортных средств, мотоциклов, бытовых изделий и предметов личного пользования	-	-	365	3.0	1	0.0	513	4.3
гостиницы и рестораны	-	-	139	12.3	-	-	119	10.5
транспорт и связь	-	-	1016	8.2	13	0.1	722	5.8
финансовая деятельность	-	-	12	0.3	-	-	182	5.0

	Работали неполное рабочее время				Находились в простое по вине работодателя и по причинам, не зависящим от работодателя и работника		Имели отпуска без сохранения заработной платы по заявлению работника	
	по инициативе работодателя		по соглашению между работником и работодателем					
	человек	в % к списочной численности	человек	в % к списочной численности	человек	в % к списочной численности	человек	в % к списочной численности
операции с недвижимым имуществом, аренда и предоставление услуг	-	-	230	4.2	-	-	450	8.2
государственное управление и обеспечение военной безопасности; социальное страхование	-	-	138	0.7	-	-	339	1.8
образование	-	-	659	3.7	-	-	409	2.3
здравоохранение и предоставление социальных услуг	-	-	374	2.0	-	-	714	3.9
предоставление прочих коммунальных, социальных и персональных услуг	-	-	196	3.7	99	1.9	184	3.4

Численность не занятых трудовой деятельностью граждан, состоящих на учете в государственных учреждениях службы занятости населения. По данным департамента труда и социальной защиты населения Новгородской области к концу января 2016 года в государственных учреждениях службы занятости населения состояло на учете 5 тысяч не занятых трудовой деятельностью граждан, из них 4.3 тысячи человек имели статус безработного (1.3% от численности рабочей силы), в том числе 3.8 тысячи человек получали пособие по безработице.

Динамика численности не занятых трудовой деятельностью граждан, состоящих на учете в государственных учреждениях службы занятости населения, приведена в таблице:

(на конец месяца)

	Численность не занятых трудовой деятельностью граждан		из них безработные		Численность безработных, которым назначено пособие по безработице	
	человек	в % к соответствующему месяцу предыдущего года	человек	в % к соответствующему месяцу предыдущего года	человек	в % к соответствующему месяцу предыдущего года
2015						
Январь	4240	112.4	3550	105.4	2995	107.0

	Численность не занятых трудовой деятельностью граждан		из них безработные		Численность безработных, которым назначено пособие по безработице	
	человек	в % к соответствующему месяцу предыдущего года	человек	в % к соответствующему месяцу предыдущего года	человек	в % к соответствующему месяцу предыдущего года
Февраль	4496	113.7	3876	111.6	3254	113.0
Март	4511	114.2	3898	112.1	3280	113.3
Апрель	4446	114.6	3930	110.1	3386	111.9
Май	4448	116.5	3960	113.0	3500	118.3
Июнь	4490	119.7	4024	118.4	3497	121.9
Июль	4474	119.8	4027	122.2	3483	124.6
Август	4507	115.6	4019	121.7	3506	126.9
Сентябрь	4347	116.7	3889	125.1	3396	128.6
Октябрь	4200	116.8	3778	123.9	3356	132.3
Ноябрь	4531	122.8	3989	130.4	3500	136.9
Декабрь	4698	123.1	4337	129.2	3784	132.8
2016						
Январь	5012	118.2	4343	122.3	3783	126.3

В январе 2016 года получили статус безработного 532 человека. Размеры трудоустройства безработных были на 45 человек (на 28.1%) больше, чем в январе 2015 года и составили 205 человек.

Движение численности безработных, зарегистрированных в государственных учреждениях службы занятости населения, показано на диаграмме:

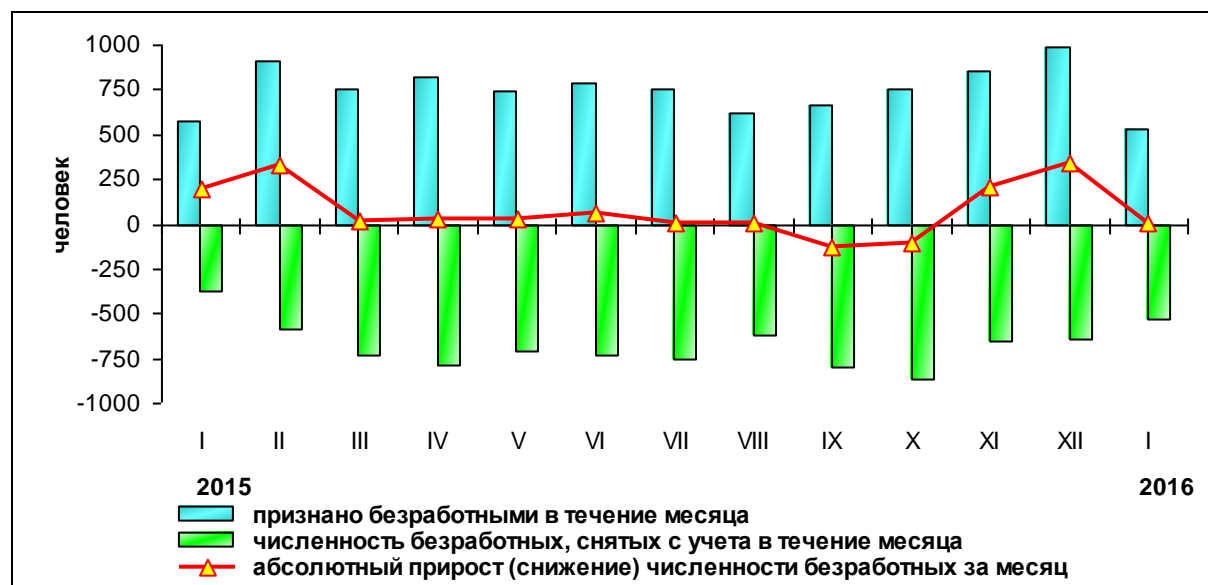

В январе 2016 года **нагрузка не занятого трудовой деятельностью населения**, зарегистрированного в государственных учреждениях службы занятости населения, на 100 заявленных вакансий составила 169.8 человека.

Динамика потребности работодателей в работниках, заявленной в государственные учреждения службы занятости населения характеризуется следующими данными:

(на конец месяца)

	Потребность работодателей в работниках, заявленная в государственные учреждения службы занятости населения			Нагрузка не занятого трудовой деятельностью населения на 100 заявленных вакансий		
	человек	в % к		человек	в % к	
		соответствующему месяцу предыдущего года	предыдущему месяцу		соответствующему месяцу предыдущего года	предыдущему месяцу
2015						
Январь	5757	79.0	86.1	73.6	142.1	128.9
Февраль	4417	63.6	76.7	101.8	178.9	138.3
Март	4253	52.8	96.3	106.1	2.2 р	104.2
Апрель	4163	41.8	97.9	106.8	2.7 р	100.7
Май	5120	39.3	123.0	86.9	3.0 р	81.4
Июнь	5019	29.8	98.0	89.5	4.0 р	103.0
Июль	4808	28.5	95.8	93.1	4.2 р	104.0
Август	4944	32.6	102.8	91.2	3.5 р	98.0
Сентябрь	4046	43.8	81.8	107.4	2.7 р	117.8
Октябрь	3615	46.6	89.3	116.2	2.5 р	108.2
Ноябрь	3214	46.2	88.9	141.0	2.7 р	121.3
Декабрь	2916	43.6	90.7	161.1	2.8 р	114.3
2016						
Январь	2951	51.3	101.2	169.8	2.3 р	105.4

Заболеваемость

По данным Управления Роспотребнадзора области заболеваемость населения отдельными инфекционными заболеваниями в 2015 году характеризуется следующими данными:

	Случаев заболеваний	в % к 2014	На 100000 человек населения	
			случаев заболеваний	в % к 2014
Кишечные инфекции				
Острые кишечные инфекции	2498	100.1	404.7	100.6
из них бактериальная дизентерия (шигеллез)	8	19.5	1.3	19.7
Сальмонеллезные инфекции	97	58.4	15.7	58.8
Гепатиты				
Острые гепатиты - всего	41	93.2	6.6	93.0
из них:				
гепатит А	26	89.7	4.2	89.4
гепатит В	3	100.0	0.5	100.0
гепатит С	9	81.8	1.5	83.3

	Случаев заболе- ваний	В % к 2014	На 100000 человек населения	
			случаев заболеваний	В % к 2014
Некоторые инфекции, управляемые средствами специфической профилактики				
Менингококковая инфекция	11	157.1	1.8	163.6
Коклюш	6	50.0	1.0	52.6
Краснуха	6	-	1.0	-
Паротит эпидемический	1	100.0	0.2	100.0
Острые респираторно-вирусные инфекции				
Острые инфекции верхних дыхательных путей	170745	101.1	27665.7	101.6
Грипп	393	94.5	63.7	95.1
Социально значимые болезни				
Сифилис	84	97.7	13.6	97.8
Гонококковая инфекция	254	86.4	41.2	86.9
Туберкулез (впервые выявленный)	248	99.2	40.2	99.8
в том числе туберкулез органов дыхания	246	103.4	39.9	103.9
Болезнь, вызванная вирусом иммунодефицита человека и бессимптомный инфекционный статус, вызванный вирусом иммунодефицита человека (ВИЧ)	355	122.0	57.5	122.6
Педикулез	691	98.7	112.0	99.3

Среди заболевших инфекционными болезнями в 2015 году дети в возрасте 0-17 лет заболевшие коклюшем составляли 100%, педикулезом - 87.6%, острыми инфекциями верхних дыхательных путей - 76.4%, острыми кишечными инфекциями - 66.9%, гриппом и менингококковой инфекцией - 63.6%, сальмонеллезными инфекциями - 52.6%, туберкулезом - 3.2% (8 детей), гонококковой инфекцией - 2.4% (6 детей).

Правонарушения

По данным Управления МВД России по Новгородской области **криминальная обстановка** в области характеризуется следующими данными:

	Январь 2016	В % к январю 2015	Справочно: январь 2015 в % к январю 2014
Зарегистрировано преступлений	877	103.4	110.7
в том числе:			
тяжкие и особо тяжкие	226	109.7	105.1
совершенные в крупном (значительном) и особо крупном размере	49	106.5	86.8
экологические	3	42.9	63.6

	Январь 2016	В % к январю 2015	Справочно: январь 2015 в % к январю 2014
из общего числа зарегистрированных преступлений по отдельным составам преступлений:			
убийство и покушение на убийство	7	100.0	77.8
изнасилование и покушение на изнасилование	1	-	-
умышленное причинение тяжкого вреда здоровью	8	88.9	81.8
разбой	4	133.3	150.0
грабеж	30	115.4	89.7
кража	367	111.2	100.3
в том числе из квартир и частных домов	38	100.0	118.8
мошенничество	47	56.6	193.0
вымогательство	1	-	-
неправомерное завладение автомобилем или иным транспортным средством без цели хищения (угон)	8	36.4	3.7 р
незаконный оборот оружия	15	115.4	92.9
изготовление или сбыт поддельных денег	36	102.9	2.9 р

Число зарегистрированных преступлений на 100 тысяч человек населения в январе 2016 года составило 142 против 137 в январе 2015 года (больше на 3.6%).

Динамика зарегистрированных преступлений представлена на диаграмме:

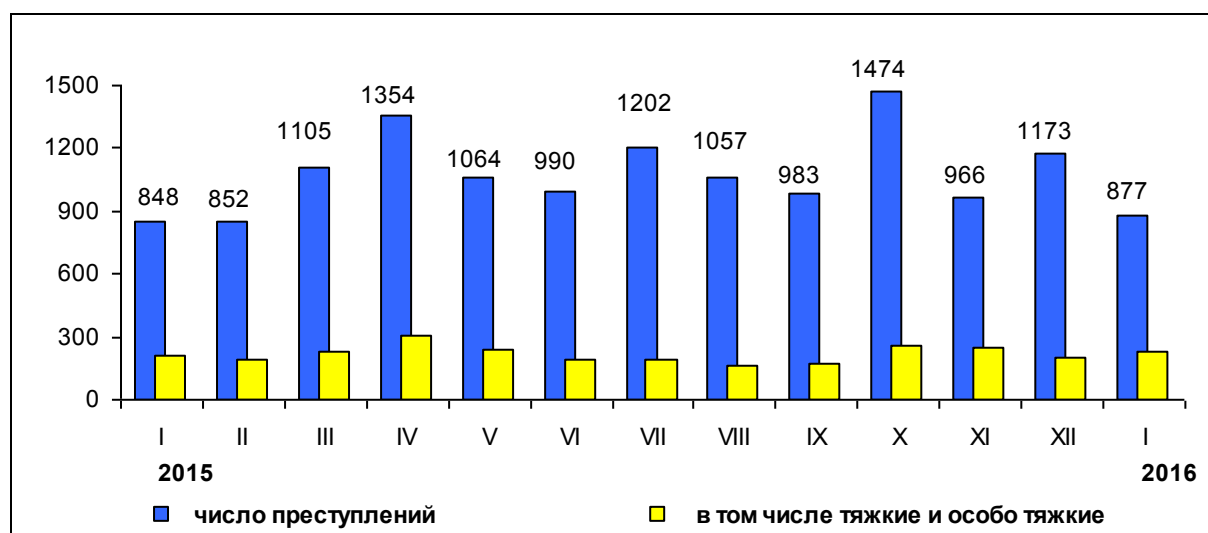

В январе 2016 года зарегистрировано 462 преступления, предварительное следствие по которым обязательно (52.7% от общего количества зарегистрированных преступлений).

Число преступлений, связанных с **незаконным оборотом наркотиков**, выявленных правоохранительными органами, в январе 2016 года по сравнению с соответствующим периодом 2015 года увеличилось на 8.8%,

совершенных в крупном и особо крупном размере, осталось на уровне января 2015 года.

Число зарегистрированных преступлений, связанных с незаконным оборотом наркотиков, выявленных правоохранительными органами, представлено в таблице:

	Январь 2016	В % к январю 2015	Справочно: январь 2015 в % к январю 2014
Зарегистрировано преступлений, связанных с незаконным оборотом наркотических средств, психотропных веществ и их аналогов, сильнодействующих веществ	74	108.8	88.3
из них тяжкие и особо тяжкие	66	122.2	83.1
Из общего числа преступлений совершены в:			
крупном размере	32	100.0	91.4
особо крупном размере	2	100.0	100.0
Из числа зарегистрированных преступлений, уголовные дела и материалы о которых окончены расследованием либо разрешены в отчетном периоде, совершены:			
группой лиц по предварительному сговору	10	90.9	-

Среди преступлений, связанных с незаконным оборотом наркотиков, 97.3% составляли факты незаконного производства, сбыта или пересылки, приобретения, хранения, перевозки, изготовления наркотических средств, психотропных веществ и их аналогов.

В январе 2016 года число раскрытых преступлений, связанных с незаконным оборотом наркотических средств, осталось на уровне января 2015 года.

Состояние преступности в общественных местах характеризуется следующими данными:

	Январь 2016	В % к январю 2015	Справочно: январь 2015 в % к январю 2014
Преступления, совершенные в общественных местах	303	126.8	151.3
в том числе на улицах, площадях, в парках и скверах	166	133.9	151.2
из них тяжкие и особо тяжкие	37	194.7	111.8
из общего числа преступлений, совершенных на улицах, площадях, в парках и скверах, по отдельным видам:			
разбой	1	100.0	-
грабеж	11	73.3	100.0
мошенничество	2	2.0 р	100.0

	Январь 2016	В % к январю 2015	Справочно: январь 2015 в % к январю 2014
кража	49	116.7	131.3
неправомерное завладение авто- мобилем или иным транспортным средством без цели хищения (угон)	4	40.0	5.0 р
преступления, связанные с незаконным оборотом наркотиче- ских средств, психотропных веществ и их аналогов, сильнодействующих веществ	29	193.3	5.0 р

Преступлений экономической направленности в январе 2016 года зарегистрировано 88 (на 33.3% больше, чем за аналогичный месяц 2015 года), в том числе 81 преступление, предварительное следствие по которому обязательно (92% от общего количества преступлений экономической направленности).

Число лиц, совершивших преступления, отражают следующие данные:

	Январь 2016	В % к январю 2015	Справочно: январь 2015 в % к январю 2014
Выявлено лиц, совершивших преступления, человек	453	104.1	95.6
из них:			
женщины	62	79.5	114.7
несовершеннолетние	19	90.5	91.3
не имеющие постоянного источника дохода	328	125.7	85.9
ранее совершавшие преступления	239	108.1	113.9
из них ранее судимые	171	98.8	109.5

В январе 2016 года 77.6% раскрытых преступлений совершено лицами без постоянного источника дохода, 58.9% - лицами, ранее совершавшими преступления (из них 67.7% - ранее судимыми), 35.4% - в состоянии алкогольного опьянения, 9.9% - в составе группы лиц.

Общая раскрываемость преступлений в январе 2016 года составила 79.5% (в аналогичном месяце 2015 года - 78.5%), в том числе по тяжким и особо тяжким - 90% (90.1%).

По данным Главного управления МЧС России по Новгородской области в январе 2016 года **зарегистрировано 128 пожаров**, на 33.3% больше аналогичного месяца 2015 года.

	Всего	В % к январю 2015	Справочно: январь 2015 в % к январю 2014
Количество пожаров	128	133.3	64.4
Сумма прямого материального ущерба, млн. рублей	6.4	193.3	58.2
Численность погибших, человек	17	113.3	93.8

	Всего	В % к январю 2015	Справочно: январь 2015 в % к январю 2014
Травмировано, человек	13	108.3	85.7
Уничтожено строений, ед.	51	145.7	57.4

В январе 2016 года выявлено 5 пожаров, причиной которых стал поджог, что меньше января 2015 года на 16.7%.

Динамику числа пожаров и численности погибших в них иллюстрирует график:

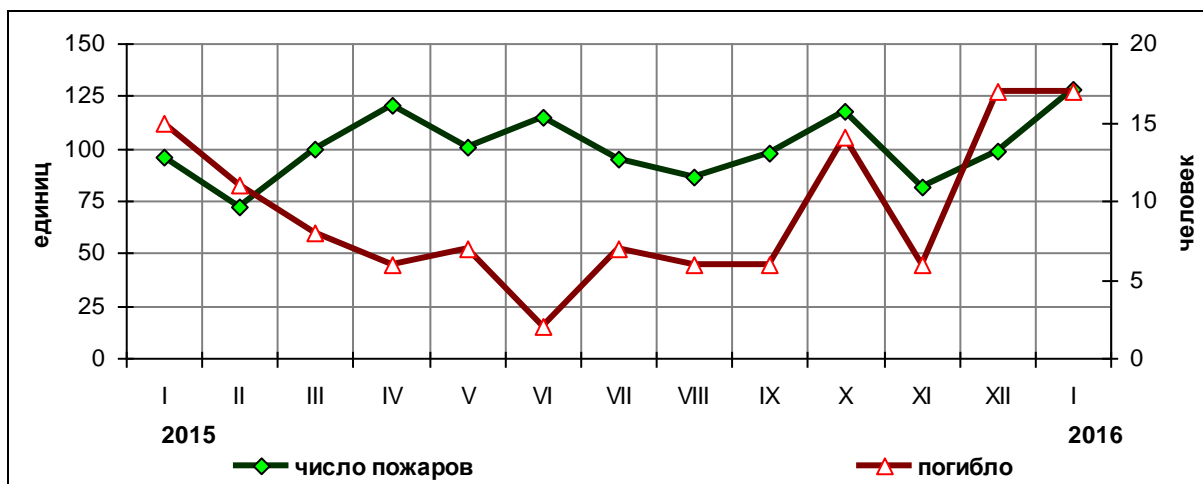

VIII. ДЕМОГРАФИЯ

По предварительным данным **естественное движение** населения ¹⁾ в январе - декабре характеризуется следующими показателями:

	Человек			На 1000 человек населения		
	2015	2014	прирост (+), снижение (-)	2015	2014	2015 в % к 2014
Родившихся	7364	7299	+65	11.9	11.8	100.8
Умерших	10834	10765	+69	17.6	17.3	101.7
в том числе детей в возрасте до 1 года	44	53	-9	6.0 ²⁾	7.2 ²⁾	83.3
Естественная убыль	-3470	-3466		-5.7	-5.5	103.6
Зарегистрировано:						
браков, ед.	5036	5411	-375	8.2	8.7	94.3
разводов, ед.	2784	3105	-321	4.5	5.0	90.0

¹⁾ Здесь и далее в разделе показатели помесечной регистрации приведены в пересчете на год.

²⁾ На 1000 родившихся живыми.

Естественная убыль населения в январе - декабре 2015 года по сравнению с соответствующим периодом 2014 года в целом по области увеличилась на 0.1%. Число умерших превысило число родившихся живыми в 1.5 раза, что соответствует аналогичному периоду 2014 года.

Динамика показателей естественного движения населения отражена на диаграмме:

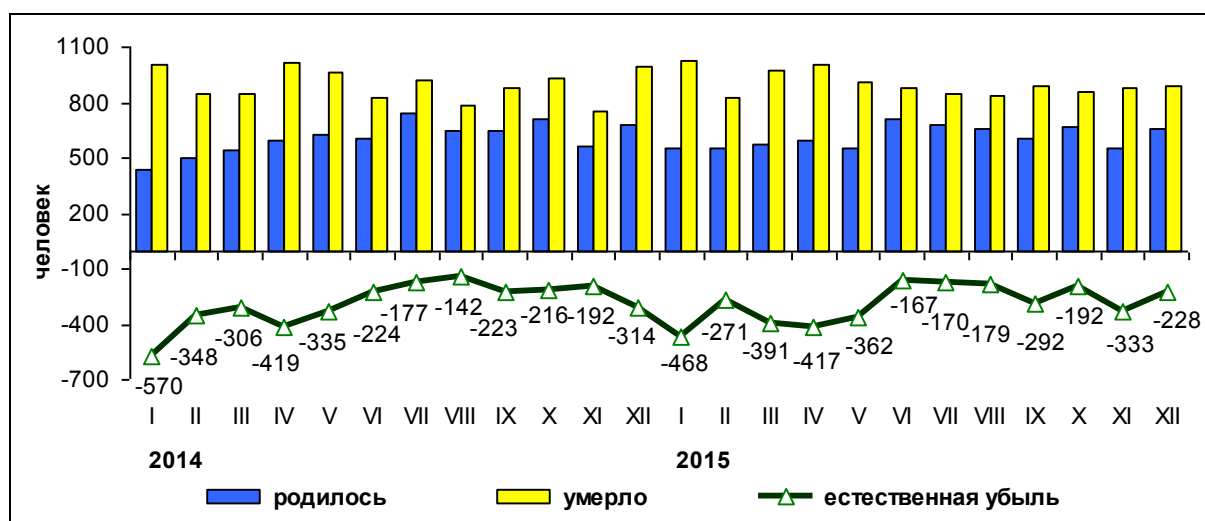

Распределение умерших по причинам смерти ¹⁾ в январе - декабре приведено в таблице:

	Человек			Январь - декабрь 2015 в % ко всем умершим	На 100000 человек населения		
	2015	2014	при- рост (+), сниже- ние (-)		2015	2014	2015 в % к 2014
Всего умерших	10834	10765	+69	100	1756.0	1734.3	101.3
в том числе от:							
болезней системы кровообращения	6106	6332	-226	56.4	989.7	1020.1	97.0
новообразований	1387	1380	+7	12.8	224.8	222.3	101.1
внешних причин смерти	968	1038	-70	8.9	156.9	167.2	93.8
из них от:							
всех видов транспорт- ных несчастных случаев	161	217	-56	1.5	26.1	35.0	74.6
случайных отравлений алкоголем	127	142	-15	1.2	20.6	22.9	90.0
самоубийств	157	149	+8	1.4	25.4	24.0	105.8
убийств	81	81	-	0.7	13.1	13.0	100.8
несчастных случаев с огнем	47	48	-1	0.4	7.6	7.7	98.7
случайных утоплений	55	72	-17	0.5	8.9	11.6	76.7
болезней органов пищеварения	615	586	+29	5.7	99.7	94.4	105.6
болезней органов дыхания	421	392	+29	3.9	68.2	63.2	107.9
некоторых инфекционных и паразитарных болезней	94	88	+6	0.9	15.2	14.2	107.0

¹⁾ По данным ежемесячной регистрации (без учета диагнозов окончательных медицинских свидетельств).

В январе - декабре 2015 года смерть 667 человек (6.2% от общего числа умерших) была непосредственно связана с алкоголем, в основном это алкогольная кардиомиопатия (415 человек), случайные отравления алкоголем (127) и алкогольная болезнь печени (82).

Структура умерших по причинам смерти в декабре представлена на диаграмме:

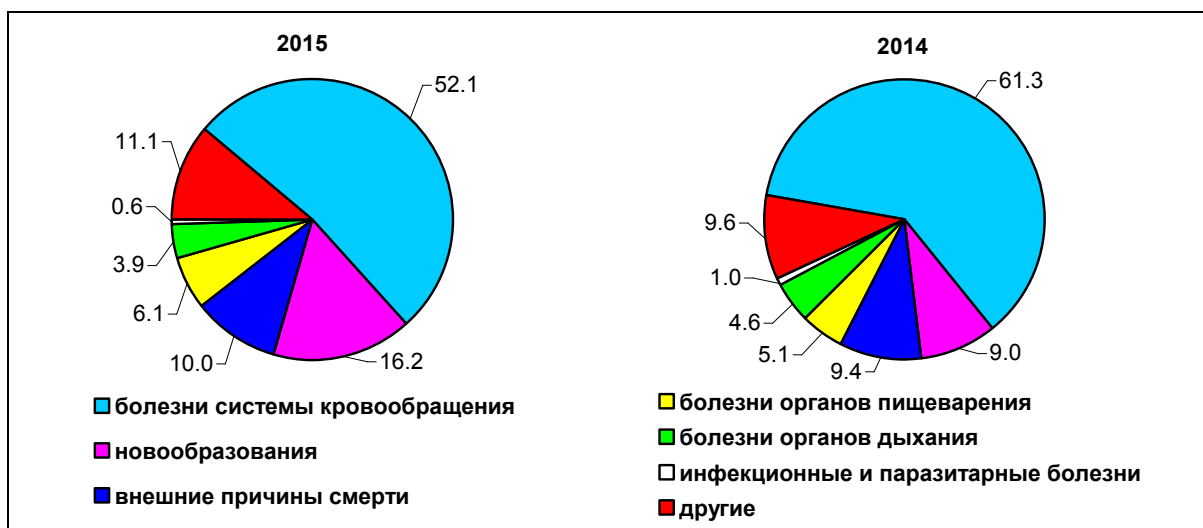

Из 44 детей, умерших в возрасте до одного года, 25 новорожденных умерло от отдельных состояний, возникающих в перинатальном периоде, по 7 - от некоторых инфекционных и паразитарных болезней и врожденных аномалий развития, 2 - от болезней органов дыхания, по одному ребенку - от болезни уха и сосцевидного отростка, от болезней нервной системы и от синдрома внезапной смерти младенца.

В 2015 году на 10 официально зарегистрированных браков приходилось 6 распавшихся, что соответствует 2014 году.

Динамика числа официально зарегистрированных браков и разводов показана на диаграмме:

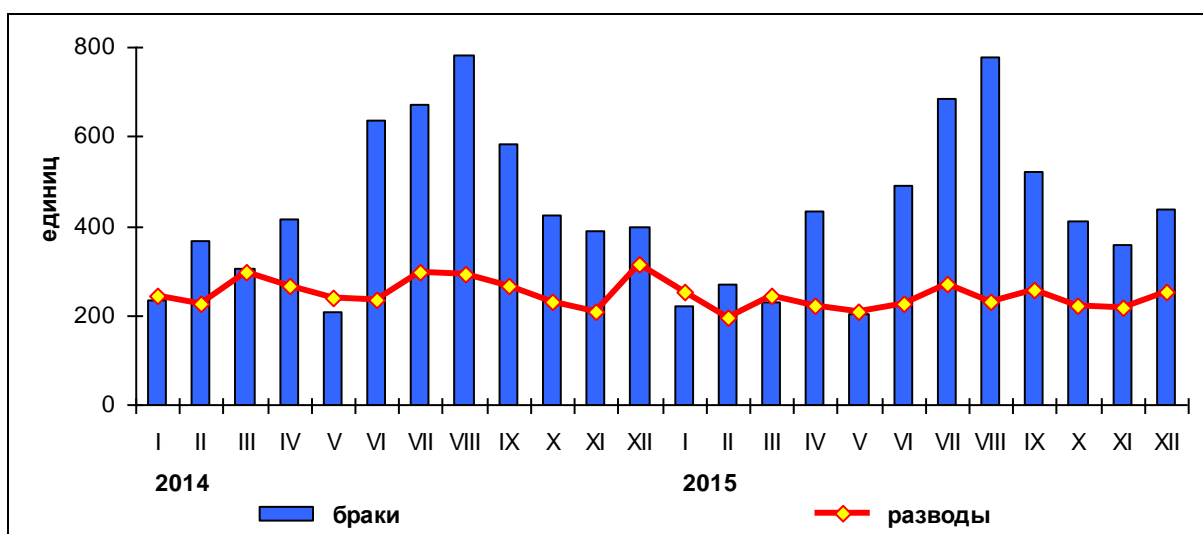

Общая характеристика **миграционной** ситуации в январе - декабре представлена в таблице:

	Человек			На 10000 человек населения		
	2015	2014	2015 в % к 2014	2015	2014	2015 в % к 2014
Миграция - всего						
прибывшие	23976	26226	91.4	388.5	422.7	91.9
выбывшие	23537	26611	88.4	381.4	428.9	88.9
миграционный прирост (+), снижение (-)	+439	-385	-	+7.1	-6.2	-
из нее:						
в пределах России						
прибывшие	21594	23824	90.6	349.9	383.9	91.1
выбывшие	22968	25258	90.9	372.1	407.1	91.4
миграционный прирост (+), снижение (-)	-1374	-1434	95.8	-22.3	-23.1	96.5
в том числе:						
внутрирегиональная						
прибывшие	11385	14050	81.0	184.5	226.4	81.5
выбывшие	11385	14050	81.0	184.5	226.4	81.5
межрегиональная						
прибывшие	10209	9774	104.5	165.4	157.5	105.0
выбывшие	11583	11208	103.3	187.7	180.6	103.9
миграционный прирост (+), снижение (-)	-1374	-1434	95.8	-22.3	-23.1	96.5
международная						
прибывшие	2382	2402	99.2	38.6	38.7	99.7
выбывшие	569	1353	42.1	9.2	21.8	42.2
миграционный прирост (+), снижение (-)	+1813	+1049	172.8	+29.4	+16.9	174.0
в том числе:						
с государствами-участниками СНГ						
прибывшие	2245	2239	100.3	36.4	36.1	100.8
выбывшие	480	1199	40.0	7.8	19.3	40.4
миграционный прирост (+), снижение (-)	+1765	+1040	169.7	+28.6	+16.8	170.2
со странами дальнего зарубежья						
прибывшие	137	163	84.0	2.2	2.6	84.6
выбывшие	89	154	57.8	1.4	2.5	56.0
миграционный прирост (+), снижение (-)	+48	+9	5.3 p	+0.8	+0.1	8.0 p

В январе - декабре 2015 года миграционный прирост компенсировал естественную убыль населения на 12.7%.

Показатели международной миграции в январе - декабре отражены в таблице:

	Человек						2015 в % к 2014		
	прибыло		выбыло		миграционный прирост (+), снижение (-)		прибыло	выбыло	миграционный прирост, снижение
	2015	2014	2015	2014	2015	2014			
Международная миграция	2382	2402	569	1353	+1813	+1049	99.2	42.1	172.8
в том числе:									
с государствами-участниками СНГ	2245	2239	480	1199	+1765	+1040	100.3	40.0	169.7
Азербайджан	116	150	11	107	+105	+43	77.3	10.3	2.4 p
Армения	126	141	18	94	+108	+47	89.4	19.1	2.3 p
Беларусь	39	58	10	24	+29	+34	67.2	41.7	85.3
Казахстан	171	112	10	29	+161	+83	152.7	34.5	194.0
Киргизия	42	60	7	17	+35	+43	70.0	41.2	81.4
Республика Молдова	190	186	8	73	+182	+113	102.2	11.0	161.1
Таджикистан	186	256	55	167	+131	+89	72.7	32.9	147.2
Туркмения	12	22	4	6	+8	+16	54.5	66.7	50.0
Узбекистан	307	640	296	543	+11	+97	48.0	54.5	11.3
Украина	1056	614	61	139	+995	+475	172.0	43.9	2.1 p
со странами дальнего зарубежья	137	163	89	154	+48	+9	84.0	57.8	5.3 p
в том числе:									
Вьетнам	7	10	1	14	+6	-4	70.0	7.1	-
Германия	9	12	11	14	-2	-2	75.0	78.6	100.0
Греция	5	-	-	-	+5	-	-	-	-
Грузия	12	10	1	14	+11	-4	120.0	7.1	-
Китай	1	8	6	6	-5	+2	12.5	100.0	-
Латвия	48	23	4	13	+44	+10	2.1 p	30.8	4.4 p
Сирия	5	6	1	3	+4	+3	83.3	33.3	133.3
Эстония	16	23	5	19	+11	+4	69.6	26.3	2.8 p
другие страны	34	71	60	71	-26	-	47.9	84.5	-

По данным Управления Федеральной миграционной службы России по Новгородской области на 1 января 2016 года число **вынужденных переселенцев и беженцев** с начала регистрации составило 170 человек.

Изменения в распределении вынужденных переселенцев и беженцев по странам прежнего проживания показаны в таблице:

	Численность вынужденных переселенцев и беженцев на 1 января 2016 ¹⁾	
	человек	в % к итогу
Всего	170	100
в том числе прибыли из:		
Азербайджана	1	0.6

	Численность вынужденных переселенцев и беженцев на 1 января 2016 ¹⁾	
	человек	в % к итогу
Казахстана	56	32.9
Субъектов Российской Федерации	9	5.3
Таджикистана	14	8.2
Узбекистана	71	41.8
Украины	5	2.9
Киргизии	3	1.8
других стран	11	6.5

¹⁾ С начала регистрации.

На 1 января 2016 года численность лиц, имеющих временное убежище и состоящих на учете в Управлении Федеральной миграционной службы России по Новгородской области, составила 2241 человек, из них 2240 человек - из Украины, один человек - из Сирии.

Временно исполняющий
обязанности руководителя

Е.А. Попова

19 февраля 2016 года

IX. ПРИЛОЖЕНИЯ

Распределение числа зарегистрированных и официально ликвидированных организаций по видам экономической деятельности в январе 2016 года

	Количество зарегистрированных организаций		Количество официально ликвидированных организаций	
	всего	на 1000 организаций, учтенных в Статрегистре Росстата	всего	на 1000 организаций, учтенных в Статрегистре Росстата
Всего	86	5.7	76	5.0
в том числе по видам экономической деятельности:				
сельское хозяйство, охота и лесное хозяйство	1	1.2	7	8.3
добыча полезных ископаемых	1	9.5	-	-
из них добыча полезных ископаемых, кроме топливно-энергетических	1	10.7	-	-
обрабатывающие производства	9	5.6	8	4.9
из них:				
производство пищевых продуктов, включая напитки и табака	1	4.4	1	4.4
текстильное и швейное производство	1	9.6	-	-
обработка древесины и производство изделий из дерева	1	3.0	4	12.0
целлюлозно-бумажное производство; издательская и полиграфическая деятельность	1	9.1	-	-
химическое производство	2	48.8	-	-
производство прочих неметаллических минеральных продуктов	-	-	1	9.9
металлургическое производство и производство готовых металлических изделий	1	5.1	1	5.1
производство электрооборудования, электронного и оптического оборудования	2	15.6	1	7.8
строительство	12	6.9	4	2.3
оптовая и розничная торговля; ремонт автотранспортных средств, мотоциклов, бытовых изделий и предметов личного пользования	32	8.0	20	5.0
из них:				
торговля автотранспортными средствами и мотоциклами, их техническое обслуживание и ремонт	1	2.4	1	2.4
оптовая торговля, включая торговлю через агентов, кроме торговли автотранспортными средствами и мотоциклами	24	10.4	10	4.3

Продолжение

	Количество зарегистрированных организаций		Количество официально ликвидированных организаций	
	всего	на 1000 организаций, учтенных в Статрегистре Росстата	всего	на 1000 организаций, учтенных в Статрегистре Росстата
розничная торговля, кроме торговли автотранспортными средствами и мотоциклами; ремонт бытовых изделий и предметов личного пользования	7	5.5	9	7.1
гостиницы и рестораны	6	13.1	1	2.2
транспорт и связь	7	7.7	6	6.6
финансовая деятельность	-	-	1	5.4
операции с недвижимым имуществом, аренда и предоставление услуг	10	3.7	10	3.7
государственное управление и обеспечение военной безопасности; социальное страхование	2	4.4	6	13.3
образование	-	-	4	7.4
здравоохранение	1	3.5	1	3.5
предоставление прочих коммунальных, социальных и персональных услуг	5	4.2	8	6.7

Распределение числа зарегистрированных и официально ликвидированных организаций по формам собственности в январе 2016 года

	Количество зарегистрированных организаций		Количество официально ликвидированных организаций	
	всего	на 1000 организаций, учтенных в Статрегистре Росстата	всего	на 1000 организаций, учтенных в Статрегистре Росстата
Всего	86	5.7	76	5.0
в том числе:				
российская собственность	86	5.8	75	5.0
государственная собственность	2	4.7	-	-
муниципальная собственность	1	1.0	10	9.6
частная собственность	80	6.4	56	4.5
собственность общественных и религиозных организаций (объединений)	3	4.2	7	9.9
смешанная российская собственность	-	-	2	19.7
совместная российская и иностранная собственность	-	-	1	6.8

**Изменение розничной продажи основных продуктов питания
и непродовольственных товаров организациями
всех видов деятельности**

(в процентах)

	2015 в % к 2014	Доля в общем объеме продажи в 2015, в фактических ценах	Справочно: доля в общем объеме продажи в 2014, в фактических ценах
Мясо (включая мясо домашней птицы и дичи), продукты и консервы из мяса	101.9	7.67	7.26
мясо животных	103.6	2.28	2.19
мясо домашней птицы	104.6	1.45	1.40
продукты из мяса	100.9	3.07	2.90
консервы из мяса	92.1	0.46	0.41
Рыба и морепродукты	98.4	1.80	1.53
консервы и пресервы из рыбы и морепродуктов	99.0	0.52	0.46
Пищевые масла и жиры	107.7	1.27	1.10
животные масла	104.5	0.54	0.51
растительные масла	97.2	0.51	0.45
маргариновая продукция	89.3	0.11	0.11
Молочные продукты	104.6	3.94	3.57
цельномолочная продукция	109.9	2.28	1.99
молоко питьевое	99.5	0.81	0.79
молочные напитки	94.0	0.19	0.20
сыры жирные	99.4	0.95	0.89
консервы молочные сухие, сублимированные	95.6	0.15	0.15
Яйцо птицы	101.8	0.74	0.67
Сахар	87.0	0.84	0.73
Кондитерские изделия	100.5	3.01	2.74
Мороженое и замороженные десерты	98.4	0.35	0.34
Чай, кофе, какао	91.5	1.18	1.09
чай	91.4	0.53	0.48
Соль	100.6	0.07	0.07
Мука	101.7	0.31	0.28
Крупа	100.7	0.51	0.49
Макаронные изделия	95.1	0.39	0.38
Хлеб и хлебобулочные изделия	95.6	2.53	2.55
Свежий картофель	107.8	0.53	0.54
Свежие овощи	101.4	1.56	1.31
Свежие фрукты	91.5	1.89	1.55
Безалкогольные напитки	101.9	1.49	1.39
Табачные изделия	93.5	1.84	1.76
Синтетические чистящие, моющие и полирующие средства	101.1	0.58	0.54
Туалетное и хозяйственное мыло	97.8	0.12	0.12

Продолжение

	2015 в % к 2014	Доля в общем объеме продаж в 2015, в фактических ценах	Справочно: доля в общем объеме продаж в 2014, в фактических ценах
Косметические и парфюмерные товары	100.2	1.52	1.41
Мебель бытовая	97.5	1.15	1.21
Металлические изделия хозяйственного назначения, включая металлическую посуду, и ножевые изделия	98.4	0.19	0.19
Посуда из стекла, керамики, фарфора и фаянса	99.6	0.23	0.22
Бытовые электротовары	70.8	1.11	1.30
холодильники и морозильники	80.7	0.44	0.50
стиральные машины	72.9	0.33	0.36
Аудио- и видеоаппаратура	82.7	0.92	1.03
аудиоаппаратура	89.5	0.13	0.15
телевизоры	73.2	0.60	0.73
видеомагнитофоны	88.3	0.06	0.07
Технические носители информации (с записью и без записей)	89.1	0.14	0.16
Спортивные товары	103.2	0.23	0.21
Компьютеры в полной комплектации	92.2	0.53	0.53
Мониторы	104.7	0.05	0.04
Фотоаппаратура и фототовары	83.0	0.21	0.21
Мобильные телефоны	86.9	0.77	0.91
Часы	99.2	0.02	0.02
Велосипеды и мотовелосипеды	102.3	0.11	0.10
Напольные покрытия, ковры и ковровые изделия	90.9	0.17	0.17
Игры и игрушки	101.0	0.24	0.23
Ткани	100.6	0.11	0.11
Верхняя одежда	99.3	6.15	6.41
Нательное белье	104.0	0.15	0.15
Одежда из меха	100.4	0.29	0.32
Чулочно-носочные изделия	98.0	0.27	0.28
Обувь кожаная	99.1	1.66	1.71
Строительные материалы	100.8	1.96	1.98
Фармацевтические, медицинские и ортопедические товары	94.2	4.29	4.13
лекарственные средства	92.7	3.59	3.53
Ювелирные изделия из драгоценных металлов и камней	86.2	0.41	0.41
Бензины автомобильные	97.2	6.35	6.82
Автомобили легковые	85.9	1.56	1.73
Автомобильные детали, узлы и принадлежности	95.9	1.85	2.01

Структура продажи товаров на розничных рынках и ярмарках

(в фактических ценах; в процентах)

	Доля товара в общем объеме продажи на розничных рынках и ярмарках		Доля рынков в общем объеме продажи соответствующей товарной группы	
	2015	2014	2015	2014
Мясо (включая мясо домашней птицы и дичи), продукты и консервы из мяса	11.26	11.38	14.17	14.88
мясо животных	7.18	7.54	30.40	32.75
мясо домашней птицы	0.53	0.55	3.55	3.72
продукты из мяса	1.52	1.51	4.78	4.96
консервы из мяса	0.48	0.41	10.14	9.57
Рыба и морепродукты	1.33	1.21	7.14	7.51
консервы и пресервы из рыбы и морепродуктов	0.26	0.27	4.85	5.62
Пищевые масла и жиры	0.33	0.33	2.52	2.89
животные масла	0.20	0.21	3.56	3.93
растительные масла	0.09	0.09	1.75	1.92
маргариновая продукция	0.03	0.03	2.33	2.34
Молочные продукты	0.92	0.88	2.26	2.34
цельномолочная продукция	0.37	0.37	1.56	1.76
молоко питьевое	0.22	0.22	2.61	2.62
молочные напитки	0.11	0.11	5.87	5.37
сыры жирные	0.21	0.22	2.12	2.37
консервы молочные сухие, сублимированные	0.12	0.12	8.03	7.96
Яйцо птицы	0.09	0.09	1.13	1.21
Сахар	0.23	0.22	2.60	2.86
Кондитерские изделия	0.19	0.18	0.61	0.63
Мороженое и замороженные десерты	0.01	0.01	0.31	0.31
Чай, кофе, какао	0.06	0.05	0.46	0.40
чай	0.05	0.04	0.82	0.81
Соль	0.08	0.08	11.59	10.43
Мука	0.03	0.02	0.80	0.84
Крупа	0.03	0.03	0.54	0.54
Макаронные изделия	0.08	0.07	1.87	1.81
Хлеб и хлебобулочные изделия	0.09	0.10	0.35	0.36
Свежий картофель	0.86	0.94	15.68	16.71
Свежие овощи	0.32	0.29	1.97	2.09
Свежие фрукты	1.31	1.45	6.69	8.86
Безалкогольные напитки	0.05	0.05	0.34	0.35
Табачные изделия	0.14	0.16	0.75	0.84
Синтетические чистящие, моющие и полирующие средства	0.10	0.09	1.59	1.61
Туалетное и хозяйственное мыло	0.02	0.01	1.24	1.22
Косметические и парфюмерные товары	0.24	0.27	1.52	1.81

Продолжение

	Доля товара в общем объеме продаж на розничных рынках и ярмарках		Доля рынков в общем объеме продаж соответствующей товарной группы	
	2015	2014	2015	2014
Металлические изделия хозяйственного назначения, включая металлическую посуду, и ножевые изделия	0.11	0.12	5.43	5.94
Посуда из стекла, керамики, фарфора и фаянса	0.08	0.08	3.17	3.42
Часы	0.01	0.01	3.60	3.55
Велосипеды и мотобусы	0.05	0.05	4.42	4.44
Напольные покрытия, ковры и ковровые изделия	0.32	0.33	18.35	18.78
Игры и игрушки	0.15	0.15	6.12	6.32
Ткани	0.09	0.08	7.20	7.38
Верхняя одежда	34.92	36.53	54.78	54.10
Нательное белье	0.21	0.22	13.86	14.35
Одежда из меха	1.37	1.52	44.81	45.21
Чулочно-носочные изделия	0.06	0.06	2.09	2.04
Обувь кожаная	7.82	8.28	45.38	45.86
Строительные материалы	0.04	0.04	0.18	0.18

Изменение запасов для розничной торговли основных продуктов питания и непродовольственных товаров в организациях розничной торговли

(по крупным, средним и малым организациям)

	1 января 2016 в % к 1 января 2015	Обеспеченность товарными запасами по состоянию на 1 января 2016, дней
Мясо (включая мясо домашней птицы и дичи), продукты и консервы из мяса	101.1	7
мясо животных	102.5	7
мясо домашней птицы	100.4	5
продукты из мяса	100.9	6
консервы из мяса	105.9	23
Рыба и морепродукты	104.9	15
консервы и пресервы из рыбы и морепродуктов	105.8	22
Пищевые масла и жиры	100.9	14
животные масла	100.3	9

Продолжение

	1 января 2016 в % к 1 января 2015	Обеспеченность товарными запасами по состоянию на 1 января 2016, дней
растительные масла	94.0	19
маргариновая продукция	98.1	19
Молочные продукты	129.0	9
цельномолочная продукция	119.5	5
молоко питьевое	139.5	5
молочные напитки	97.8	7
сыры жирные	149.0	16
консервы молочные сухие, сублимированные	143.7	35
Яйцо птицы	100.2	5
Сахар	91.2	13
Кондитерские изделия	137.0	22
Мороженое и замороженные десерты	100.2	11
Чай, кофе, какао	140.2	36
чай	132.5	32
Соль	90.6	19
Мука	93.6	17
Крупа	94.6	14
Макаронные изделия	100.2	14
Хлеб и хлебобулочные изделия	101.6	2
Свежие картофель	139.5	14
Свежие овощи	90.2	3
Свежие фрукты	75.4	5
Безалкогольные напитки	141.3	18
Табачные изделия	90.7	16
Синтетические чистящие, моющие и полирующие средства	184.6	46
Туалетное и хозяйственное мыло	120.1	28
Косметические и парфюмерные товары	140.7	89
Мебель бытовая	97.4	36
Металлические изделия хозяйственного назначения, включая металлическую посуду, и ножевые изделия	95.9	51
Посуда из стекла, керамики, фарфора и фаянса	100.5	61
Бытовые электротовары	104.7	52

Продолжение

	1 января 2016 в % к 1 января 2015	Обеспеченность товарными запасами по состоянию на 1 января 2016, дней
холодильники и морозильники	99.7	31
стиральные машины	95.0	52
Аудио- и видеоаппаратура	98.9	57
аудиоаппаратура	98.4	59
телевизоры	91.5	59
видеомагнитофоны	90.1	43
Технические носители информации (с записью и без записей)	100.9	38
Спортивные товары	85.6	189
Компьютеры в полной комплектации	93.6	45
Мониторы	86.0	22
Фотоаппаратура и фототовары	75.8	47
Мобильные телефоны	101.4	46
Часы	93.0	75
Велосипеды и мотобусы	92.1	12
Напольные покрытия, ковры и ковровые изделия	89.3	27
Игры и игрушки	100.4	58
Ткани	95.4	32
Верхняя одежда	95.2	24
Нательное белье	96.8	41
Одежда из меха	100.1	29
Чулочно-носочные изделия	110.2	36
Обувь кожаная	93.1	42
Строительные материалы	93.7	27
Фармацевтические, медицинские и ортопедические товары	92.9	31
лекарственные средства	91.9	36
Ювелирные изделия из драгоценных металлов и камней	80.4	132
Бензины автомобильные	100.3	8
Автомобили легковые	97.3	14
Автомобильные детали, узлы и принадлежности	106.9	74
Мотоциклы	91.4	19

**Динамика индексов цен на товары,
включенные в минимальный набор продуктов питания
в январе 2016 года**

	В % к	
	январю 2015	декабрю 2015
Говядина (кроме бескостного мяса)	108.4	99.0
Свинина (кроме бескостного мяса)	98.6	99.1
Баранина (кроме бескостного мяса)	100.9	99.7
Куры охлажденные и мороженые	89.7	99.1
Рыба мороженая неразделанная	105.2	101.2
Сельдь соленая	139.1	104.0
Масло сливочное	106.5	100.8
Масло подсолнечное	131.2	100.8
Маргарин	127.4	101.2
Молоко питьевое цельное пастеризованное 2.5 - 3.2% жирности	109.0	100.6
Сметана	110.0	101.4
Творог нежирный	111.5	101.5
Сыры сычужные твердые и мягкие	106.0	102.4
Яйца куриные	101.7	102.1
Сахар-песок	98.0	101.7
Мука пшеничная	118.9	101.4
Хлеб ржаной, ржано-пшеничный	111.5	99.8
Хлеб и хлебобулочные изделия из пшеничной муки 1 и 2 сортов	109.6	100.2
Рис шлифованный	113.7	99.1
Пшено	102.9	102.2
Горох и фасоль	118.5	100.1
Вермишель	107.8	102.6
Картофель	55.8	101.0
Капуста белокочанная свежая	62.8	123.2
Морковь	88.4	115.5
Огурцы свежие	88.4	125.1
Лук репчатый	86.6	108.2
Яблоки	100.5	104.9
Печенье	115.9	100.0
Карамель	130.1	99.9
Чай черный байховый	131.3	102.3
Соль поваренная пищевая	115.3	101.0
Перец черный (горошек)	152.9	100.7

**Среднемесячная начисленная заработная плата,
индекс потребительских цен и прожиточный минимум**

	Среднемесячная начисленная заработная плата одного работающего		Индекс потребительских цен, в % к предыдущему месяцу	Прожиточный минимум в среднем на душу населения в месяц ¹⁾ , рублей	Среднемесячная начисленная заработная плата в % к прожиточному минимуму
	рублей	в % к предыдущему месяцу			
2014					
Январь	23282.7	78.3	100.8	7496	310.6
Февраль	23262.2	99.9	100.5	7496	310.3
Март	24282.8	104.4	101.1	7496	323.9
Апрель	25313.0	104.2	100.7	7902	320.3
Май	24856.0	98.2	100.9	7902	314.6
Июнь	25571.5	102.9	100.9	7902	323.6
Июль	25509.7	99.8	100.4	7897	323.0
Август	24625.2	96.5	100.1	7897	311.8
Сентябрь	24939.9	101.3	100.4	7897	315.8
Октябрь	25067.6	100.5	100.8	7915	316.7
Ноябрь	25124.7	100.2	101.3	7915	317.4
Декабрь	30672.9	122.1	102.7	7915	387.5
2015					
Январь	25274.0	82.4	104.7	9488	266.4
Февраль	24261.2	96.0	101.7	9488	255.7
Март	25465.7	105.0	101.1	9488	268.4
Апрель	25347.2	99.5	100.4	9788	259.0
Май	26510.9	104.6	100.3	9788	270.9
Июнь	26392.9	99.6	99.8	9788	269.6
Июль	26905.1	101.9	100.5	9498	283.3
Август	26097.7	97.0	100.0	9498	274.8
Сентябрь	25780.7	98.8	100.7	9498	271.4
Октябрь	25784.2	100.0	100.9	9221	279.6
Ноябрь	25789.9	100.0	100.8	9221	279.7
Декабрь	31685.9	122.9	101.1	9221	343.6

¹⁾ Утверждается распоряжением Правительства Новгородской области ежеквартально в расчете на месяц.

**Экономические и социальные индикаторы
регионов Северо-Западного федерального округа
в 2015 году**

	Республика Карелия	Республика Коми	Архангель- ская область	Вологод- ская область
Индекс промышленного производства в % к 2014 г.	99.2	101.6	101.5	101.8
Объем работ, выполненных по виду деятельности "строительство"				
млн. рублей	11431.0	64660.0	32827.4	31486.1
в % к 2014 г.	87.0	70.3	74.8	73.9
Ввод в действие жилых домов				
тыс. м ² общей площади	270.3	207.5	377.2	845.4
в % к 2014 г.	112.2	133.1	105.9	109.2
Производство основных видов продукции животноводства в хозяйствах всех категорий:				
скот и птица на убой (в живом весе), тыс. тонн	11.4	31.4	15.8	51.8
молоко, тыс. тонн	68.2	56.2	120.3	469.4
яйца, млн. штук	5.8	118.2	52.4	479.0
Оборот розничной торговли				
млн. рублей	105096.3	158637.2	226470.3	161135.9
в % к 2014 г.	92.9	85.3	92.1	92.5
Оборот общественного питания				
млн. рублей	4257.7	6877.9	11555.0	6215.9
в % к 2014 г.	101.3	77.5	90.6	97.5
Объем платных услуг населению				
млн. рублей	28899.5	47654.4	62783.3	53489.8
в % к 2014 г.	104.3	97.4	92.0	101.4
Индекс потребительских цен, декабрь 2015 г. в % к декабрю 2014 г.	112.3	113.2	113.0	112.0
Среднемесячная начисленная зарплата одного работника в январе - ноябре 2015 г.				
номинальная, рублей	29735.5	39847.0	37363.0	26906.0
реальная, %	90.8	89.0	92.2	89.5
Уровень зарегистрированной безработицы, в % к экономически активному населению	2.4	1.6	1.8	1.6

Продолжение

	Калинин- градская область	Мурман- ская область	Новгород- ская область	Псковская область
Индекс промышленного производства в % к 2014 г.	93.0	106.8	102.5	103.0
Объем работ, выполненных по виду деятельности "строительство"				
млн. рублей	40470.7	30545.4	55597.9	11593.3
в % к 2014 г.	91.4	97.4	143.1	86.9
Ввод в действие жилых домов				
тыс. м ² общей площади	1205.8	33.4	359.0	325.8
в % к 2014 г.	108.1	132.9	101.4	109.3
Производство основных видов продукции животноводства в хозяйствах всех категорий:				
скот и птица на убой (в живом весе), тыс. тонн	71.1	7.4	149.3	138.9
молоко, тыс. тонн	170.0	19.1	79.3	198.8
яйца, млн. штук	205.7	6.6	225.7	45.7
Оборот розничной торговли				
млн. рублей	145847.7	153670.1	107010.0	98901.6
в % к 2014 г.	93.8	86.2	95.2	88.3
Оборот общественного питания				
млн. рублей	8687.1	9387.1	4941.3	4180.6
в % к 2014 г.	102.1	96.0	96.2	90.3
Объем платных услуг населению				
млн. рублей	45030.0	54710.2	32158.1	21734.8
в % к 2014 г.	100.5	94.7	97.9	100.7
Индекс потребительских цен, декабрь 2015 г. в % к декабрю 2014 г.	111.7	113.4	112.6	114.2
Среднемесячная начисленная зарботная плата одного работника в январе - ноябре 2015 г.				
номинальная, рублей	27872.6	44388.0	25776.2	21090.2
реальная, %	90.1	91.7	90.5	88.0
Уровень зарегистрированной безработицы, в % к экономически активному населению	1.2	1.9	1.3	1.5

Стоимостные показатели приведены в сопоставимых ценах.

X. МЕТОДОЛОГИЧЕСКИЙ КОММЕНТАРИЙ

ПРОИЗВОДСТВО ТОВАРОВ И УСЛУГ

Индекс выпуска товаров и услуг по базовым видам экономической деятельности исчисляется на основе данных об изменении физического объема производства продукции сельского хозяйства, добычи полезных ископаемых, обрабатывающих производств, производства и распределения электроэнергии, газа и воды, строительства, транспорта и розничной торговли.

Оборот организаций

Оборот организаций включает стоимость отгруженных товаров собственного производства, выполненных работ и услуг собственными силами, а также выручку от продажи приобретенных на стороне товаров (без налога на добавленную стоимость, акцизов и аналогичных обязательных платежей).

Объем отгруженных товаров собственного производства представляет собой стоимость тех товаров, которые произведены юридическим лицом и фактически в отчетном периоде отгружены или отпущены им в порядке продажи, а также прямого обмена на сторону (другим юридическим и физическим лицам), независимо от того, поступили деньги на счет продавца или нет.

Данные по этому показателю представляют совокупность организаций с соответствующим основным видом деятельности и отражают коммерческую деятельность организаций.

Добывающие, обрабатывающие производства и производство электроэнергии, газа и воды

Индекс производства - относительный показатель, характеризующий изменение масштабов производства в сравниваемых периодах. Различают индивидуальные и сводные индексы производства. Индивидуальные индексы отражают изменение выпуска одного продукта и исчисляются как отношение объемов производства данного вида продукта в натурально-вещественном выражении в сравниваемых периодах. Сводный индекс производства характеризует совокупные изменения производства всех видов продукции и отражает изменение создаваемой в процессе производства стоимости в результате изменения только физического объема производимой продукции. Для исчисления сводного индекса производства индивидуальные индексы по конкретным видам продукции поэтапно агрегируются в индексы по видам деятельности, подгруппам, группам, подклассам, классам, подразделам и разделам ОКВЭД.

Индекс промышленного производства - агрегированный индекс производства по видам деятельности "Добыча полезных ископаемых", "Обрабатывающие производства", "Производство и распределение электроэнергии, газа и воды".

Объем отгруженных товаров собственного производства, выполненных работ и услуг собственными силами - стоимость отгруженных или отпущенных в порядке продажи, а также прямого обмена (по договору мены) всех товаров собственного производства, работ и услуг, выполненных (оказанных) собственными силами. Объем отгруженных товаров представляет собой стоимость товаров, которые произведены данным юридическим лицом и фактически отгружены (переданы) в отчетном периоде на сторону (другим юридическим и физическим лицам), включая товары, сданные по акту заказчику на месте, независимо от того, поступили деньги на счет продавца или нет.

Объем работ и услуг, выполненных собственными силами, представляет собой стоимость работ и услуг оказанных (выполненных) организацией другим юридическим и физическим лицам.

Данные приводятся в фактических отпускных ценах без налога на добавленную стоимость, акцизов и других аналогичных обязательных платежей.

Группировки по видам деятельности представляют собой совокупность соответствующих фактических видов деятельности, осуществляемых организациями, независимо от их основного вида деятельности.

Сельское и лесное хозяйство

Объем производства продукции сельского хозяйства всеми сельхозпроизводителями (сельхозорганизации, крестьянские (фермерские) хозяйства, индивидуальные предприниматели, население) формируется как объем производства готовой продукции растениеводства и животноводства и изменение стоимости незавершенного производства продукции растениеводства и животноводства по видам деятельности "Растениеводство", "Животноводство".

Индекс производства продукции сельского хозяйства - относительный показатель, характеризующий изменение объема производства сельскохозяйственной продукции в сравниваемых периодах. Различают индивидуальные и сводные индексы производства. Индивидуальные индексы отражают изменение производства одного продукта и исчисляются как отношение объемов производства данного вида продукции в натуральном выражении в сравниваемых периодах. Сводный индекс производства характеризует совокупные изменения производства всех видов продукции в результате изменения только физического объема производимой продукции.

Индекс производства продукции сельского хозяйства - агрегированный индекс производства продукции растениеводства и животноводства. Для исчисления индекса производства продукции сельского хозяйства к соответствующему периоду предыдущего года используется показатель ее объема в сопоставимых ценах предыдущего года.

Данные о поголовье скота, производстве и реализации основных сельскохозяйственных продуктов по всем сельхозпроизводителям определяются: по сельскохозяйственным организациям - на основании сведений форм федерального статистического наблюдения (по субъектам малого предпринимательства - с применением выборочного метода наблюдения); по хозяйствам населения, крестьянским (фермерским) хозяйствам и индивидуальным предпринимателям - по материалам выборочных обследований.

Производство скота и птицы на убой (в живом весе) включает проданные сельхозпроизводителями скот и птицу для забоя на мясо, а также забитые в сельскохозяйственных организациях, крестьянских (фермерских) хозяйствах, у индивидуальных предпринимателей, в хозяйствах населения.

Производство молока характеризуется фактически надоемным коровьим, козьим, овечьим, кобыльим и буйволиным молоком. Молоко, высосанное молодняком при подсосном его содержании, в продукцию не включается.

Производство яиц включает их сбор от всех видов сельскохозяйственной птицы, в том числе и яйца, пошедшие на воспроизводство птицы (инкубация и др.).

Балансы продовольственных ресурсов характеризуют источники формирования ресурсов и их использование. Балансы ресурсов и использования продуктов животноводства (мяса и мясопродуктов, молока и молокопродуктов) содержат данные как по сырым продуктам, так и продуктам переработки в переводе в основной вид продукции. Информация разрабатывается один раз в квартал и публикуется с опозданием на месяц.

Строительство

Объем выполненных работ по виду деятельности "строительство" - это строительные работы, выполненные организациями собственными силами на основании договоров и (или) контрактов, заключаемых с заказчиками. В стоимость этих работ включаются работы по строительству новых объектов, капитальному и текущему ремонту, реконструкции, модернизации жилых и нежилых зданий и инженерных сооружений.

Данные приводятся с учетом объемов, выполненных субъектами малого предпринимательства, организациями министерств и ведомств, имеющих воинские подразделения, и объема работ, не наблюдаемых прямыми статистическими методами в строительстве.

Индекс физического объема работ, выполненных по виду деятельности "Строительство", рассчитан в сопоставимых ценах.

Обеспеченность строительных организаций договорами, заказами (в месяцах) определяется исходя из общего объема заказов (контрактов) на последующие месяцы и объема произведенных работ, услуг за последний отчетный месяц по виду деятельности "строительство".

Ввод в действие мощностей - показатель мощности (производительности, вместимости, пропускной способности, площади, протяженности и т. д.), созданной в результате осуществления инвестиций в основной капитал.

Данные о вводе в действие производственных мощностей включают ввод за счет строительства и реконструкции.

Число построенных квартир - количество квартир в законченных строительством жилых домах квартирного, гостиничного типа и общежитиях, квартир в нежилых зданиях, а так же в индивидуальных жилых домах.

Общая площадь жилых домов определяется как сумма площадей всех частей жилых помещений, включая площадь помещений вспомогательного использования, предназначенных для удовлетворения гражданами бытовых и иных нужд, связанных с их проживанием в жилом помещении, площадей лоджий, балконов, веранд, террас, подсчитываемых с соответствующими понижающими коэффициентами, а также жилых и подсобных помещений в построенных населением индивидуальных жилых домах. К помещениям вспомогательного использования относятся кухни, передние, холлы, внутриквартирные коридоры, ванные или душевые, туалеты, кладовые или хозяйственные встроенные шкафы. В домах-интернатах для престарелых и инвалидов, ветеранов, специальных домах для одиноких престарелых, детских домах к подсобным помещениям относятся столовые, буфеты, клубы, читальни, спортивные залы, приемные пункты бытового обслуживания и медицинского обслуживания.

Средняя фактическая стоимость строительства 1 кв. метра общей площади жилых домов определяется как сумма фактически произведенных застройщиками капитальных затрат, приходящихся на 1 кв.метр общей площади законченных строительством за отчетный период жилых домов (без пристроек, надстроек и встроенных помещений и без жилых домов, построенных индивидуальными застройщиками) независимо от даты начала строительства, степени комфортности, этажности, включая дома, строительство которых осуществлялось с нарушением нормативных сроков.

Транспорт и связь

Грузооборот автомобильного транспорта - объем работы автомобильного транспорта организаций всех видов экономической деятельности по перевозкам грузов. Единицей измерения является тонно-километр, т. е. перемещение 1 тонны груза на 1 километр. Исчисляется суммированием произведений массы перевезенных грузов каждой перевозки в тоннах на расстояние перевозки в километрах.

Пассажиروоборот транспорта общего пользования - объем работы транспорта по перевозкам пассажиров, включая оценку перевозок пассажиров, пользующихся правом бесплатного проезда. Единицей измерения является пассажиро-километр, т.е. перемещение одного пассажира на 1 километр. Исчисляется суммированием произведений количества пассажиров каждой перевозки на расстояние перевозки в километрах.

Пассажируоборот автомобильного транспорта (автобусов) - объем работы автобусов по перевозке пассажиров по маршрутам регулярных перевозок. Данные приводятся без учета работы заказных автобусов (единичные перевозки по маршруту, определяемому заказчиком, юридическим или физическим лицом: перевозки туристско-экскурсионными автобусами, специальные автобусные перевозки (школьные, вахтовые, доставка работников на коммерческой основе на производственные объекты, удаленные от общих линий городского пассажирского транспорта, в отдаленных районах сельской местности и т.п.)

Регулярность движения пассажирского транспорта определяется отношением количества рейсов, выполненных без нарушения расписания, к количеству рейсов, предусмотренных расписанием.

Объем услуг связи - стоимость оказанных операторами связи услуг почтовой связи, электросвязи, услуг присоединения и пропуска трафика, услуг по обеспечению регулирования использования радиочастотного спектра радиоэлектронных средств.

Объем услуг связи формируется по данным сплошного федерального статистического наблюдения за организациями (предприятиями) всех видов экономической деятельности, оказывающими услуги связи, с учетом оценки объема курьерской деятельности субъектов малого предпринимательства и сведений о доходах от услуг федеральной фельдъегерской связи, предоставляемых ГФС России.

РЫНКИ ТОВАРОВ И УСЛУГ

Оборот розничной торговли - выручка от продажи товаров населению для личного потребления или использования в домашнем хозяйстве за наличный расчет или оплаченных по кредитным карточкам, расчетным чекам банков, по перечислениям со счетов вкладчиков, по поручению физического лица без открытия счета, посредством платежных карт (электронных денег).

Стоимость товаров, проданных (отпущенных) отдельным категориям населения со скидкой, или полностью оплаченных органами социальной защиты, включается в оборот розничной торговли в полном объеме. В оборот розничной торговли не включается стоимость товаров, проданных (отпущенных) из розничной торговой сети юридическим лицам (в том числе организациям социальной сферы, спецпотребителям и т.п.) и индивидуальным предпринимателям, и оборот общественного питания.

Оборот розничной торговли включает данные как по организациям, для которых эта деятельность является основной, так и по организациям других видов деятельности, осуществляющим продажу товаров населению через собственные торговые заведения, или с оплатой через свою кассу. Оборот розничной торговли также включает стоимость товаров, проданных населению индивидуальными предпринимателями и физическими лицами на розничных рынках и ярмарках.

Оборот розничной торговли формируется по данным сплошного федерального статистического наблюдения за организациями, не относящимися к субъектам малого предпринимательства, которые проводятся с месячной периодичностью, ежеквартальных выборочных обследований малых предприятий розничной торговли (за исключением микропредприятий), розничных рынков, а также ежегодных выборочных обследований индивидуальных предпринимателей и микропредприятий с распространением полученных данных на генеральную совокупность объектов наблюдения.

Оборот розничной торговли приводится в фактических продажных ценах, включающих торговую наценку, налог на добавленную стоимость и аналогичные обязательные платежи.

Динамику оборота розничной торговли характеризует индекс физического объема, который определяется путем сопоставления величины оборота в сравниваемых периодах в сопоставимых ценах.

Под **торговой сетью** в соответствии с п. 8 статьи 2 Федерального закона от 28 декабря 2009 г. № 381-ФЗ "Об основах государственного регулирования торговой деятельности в Российской Федерации") понимается совокупность двух и более торговых объектов, которые находятся под общим управлением, или совокупность двух и более торговых объектов, которые используются под единым коммерческим обозначением или иным средством индивидуализации. Информация по розничным торговым сетям формируется на основе их перечня, составленного органами государственной власти субъектов Российской Федерации.

Сведения о продаже алкогольной продукции населению (в том числе в объектах общественного питания) приводятся включая продажу пива и пивных напитков. Данные о продукции, проданной (отпущенной) юридическим лицам и индивидуальным предпринимателям, не учитываются. Сведения о продаже алкогольной продукции приводятся в натуральном выражении в декалитрах (один декалитр равен 10 литрам). Объемы продажи алкогольных напитков в 2014 г. переведены в абсолютный алкоголь с использованием коэффициентов, рассчитанных по данным Росалкогольрегулирования.

В товарную группу "Водка и ликероводочные изделия" включаются следующие позиции: водка, ликероводочные изделия с содержанием спирта до 25%, ликероводочные изделия с содержанием спирта свыше 25%, виски.

В товарную группу "Винодельческая продукция (без шампанских и игристых вин)" включаются следующие позиции: вино (включая вина виноградные столовые), вино фруктовое (включая вина плодовые столовые), вино ликерное, напитки винные (включая винные напитки, промаркированным федеральной специальной маркой "винные напитки", т.е. произведенные после 1 июля 2012 г., а также вина специальные, вина плодовые специальные, коктейли винные и другие напитки винные).

В товарную группу "Вино" включается алкогольная продукция с содержанием этилового спирта от 8.5% (за исключением вина с защищенным географическим указанием или с защищенным наименованием места происхождения - от 4.5%) до 16.5% (за исключением столового вина - содержание этилового спирта в столовом вине не должно превышать 15%) объема готовой продукции, произведенная в результате полного или неполного брожения ягод свежего винограда, виноградного сусла без добавления этилового спирта, а также без добавления (за исключением столового вина) концентрированного виноградного сусла и (или) ректифицированного концентрированного виноградного сусла.

Оборот общественного питания - выручка от продажи собственной кулинарной продукции и покупных товаров без кулинарной обработки населению для потребления, главным образом, на месте, а также организациям и индивидуальным предпринимателям для организации питания различных контингентов населения.

В оборот общественного питания включается стоимость кулинарной продукции и покупных товаров, отпущенных: работникам организаций с последующим удержанием из заработной платы; на дом по заказам населения; на рабочие места по заказам организаций и индивидуальных предпринимателей; транспортным организациям в пути следования сухопутного, воздушного, водного транспорта; для обслуживания приемов, банкетов и т.п.; организациями общественного питания организациями социальной сферы (школам, больницам, санаториям, домам престарелых и т. п.) в объеме фактической стоимости питания; по абонеентам, талонам и т. п.; стоимость питания в учебных учреждениях, в том числе предоставляемого для отдельных категорий учащихся на льготной основе за счет средств бюджета, включается в объеме фактической стоимости питания.

Оборот общественного питания включает данные как по организациям, для которых эта деятельность является основной, так и по организациям других видов деятельности, осуществляющим продажу кулинарной продукции и покупных товаров для потребления, главным образом, на месте через собственные заведения общественного питания.

Оборот общественного питания формируется по данным сплошного федерального статистического наблюдения за организациями, не относящимися к субъектам малого предпринимательства, которое проводится с месячной периодичностью, ежеквартального выборочного обследования малых предприятий (за исключением микропредприятий), а также ежегодных выборочных обследований индивидуальных предпринимателей и микропредприятий с распространением полученных данных на генеральную совокупность объектов наблюдения полученных данных на генеральную совокупность объектов наблюдения.

Оборот общественного питания приводится в фактических продажных ценах, включающих наценку общественного питания, налог на добавленную стоимость и аналогичные обязательные платежи.

В соответствии с требованиями системы национальных счетов оборот розничной торговли и оборот общественного питания организаций досчитываются на объемы деятельности, не наблюдаемой прямыми статистическими методами.

Динамику оборота розничной торговли и общественного питания характеризует **индекс физического объема**, который определяется путем сопоставления величины оборота в сравниваемых периодах в сопоставимых ценах.

Информация о качестве товаров, поступивших на розничные рынки, приводится на основании материалов о результатах контрольно-надзорных мероприятий, проводимых органами Роспотребнадзора. Объектами контроля являются юридические лица и индивидуальные предприниматели, осуществляющие торговую деятельность без образования юридического лица, реализующие товары в предприятиях розничной торговли, кроме рынков.

Объем платных услуг населению представляет собой денежный эквивалент объема услуг, оказанных резидентами российской экономики (юридическими лицами и гражданами, занимающимися предпринимательской деятельностью без образования юридического лица) гражданам Российской Федерации, а также гражданам других государств (нерезидентам), потребляющим те или иные услуги на территории Российской Федерации. Этот показатель формируется в соответствии с методологией формирования официальной статистической информации об объеме платных услуг населению, утвержденной приказом Росстата от 26 июня 2013 г. № 234 и введенной в действие с 1 января 2014 г. (далее новая Методология) на основании данных форм федерального статистического наблюдения и оценки ненаблюдаемой деятельности на рынке услуг.

Данные об объеме платных услуг населению в распределении по видам приведены в соответствии с Общероссийским классификатором услуг населению с учетом внесенных в него в установленном порядке изменений. Динамику объема платных услуг характеризует индекс физического объема, исчисленный путем сопоставления его величины за отчетный и базисный периоды в сопоставимых ценах. В целях обеспечения сопоставимости в динамике расчет индексов физического объема произведен по отношению к данным 2013 г., пересчитанным по новой Методологии.

Оптовая торговля

Оборот оптовой торговли - стоимость отгруженных товаров, приобретенных ранее на стороне в целях перепродажи юридическим лицам и индивидуальным предпринимателям для профессионального использования (переработки или дальнейшей продажи).

Оборот оптовой торговли приводится в фактических продажных ценах, включающих торговую наценку, налог на добавленную стоимость, акциз, экспортную пошлину, таможенные сборы и аналогичные обязательные платежи. Сумма вознаграждения комиссионеров (поверенных, агентов) отражается по фактической стоимости, включая НДС.

Оборот оптовой торговли включает данные по организациям с основным видом экономической деятельности "оптовая торговля, включая торговлю через агентов, кроме торговли автотранспортными средствами и мотоциклами" и по организациям других видов деятельности, осуществляющих оптовую торговлю.

Оборот оптовой торговли формируется по данным сплошного федерального статистического наблюдения за организациями (предприятиями), не относящимися к субъектам малого предпринимательства, выборочного обследования малых предприятий оптовой торговли (кроме микропредприятий), которые проводятся с месячной периодичностью, ежеквартальных выборочных обследований малых предприятий всех видов деятельности (кроме микропредприятий), а также ежегодных выборочных обследований микропредприятий и индивидуальных предпринимателей с распространением полученных по выборочным обследованиям данных на генеральную совокупность объектов наблюдения.

Кроме того, в соответствии с требованиями системы национальных счетов, оборот оптовой торговли досчитывается на объемы деятельности, не наблюдаемой прямыми статистическими методами.

Объемы оборота оптовой торговли ежеквартально уточняются по результатам выборочного обследования малых предприятий.

Условное топливо - условно-натуральная единица, применяемая для соизмерения различных видов топлива. Пересчет количества топлива данного вида в условное производится с помощью коэффициента, равного отношению теплосодержания 1 кг топлива данного вида к теплосодержанию 1 кг условного топлива, которое принимается равным 29.3076 МДж. Теплосодержание весовой единицы топлива данного вида определяется в лабораториях или по специальной таблице.

Внешняя торговля

Экспорт - вывоз товаров с территории Российской Федерации без обязательства об обратном ввозе. Экспорт включает вывоз из страны товаров отечественного производства, а также реэкспорт товаров. К товарам отечественного производства относятся также товары иностранного происхождения, ввезенные в страну и подвергшиеся существенной переработке, изменяющей основные качественные или технические характеристики товаров. К реэкспортным товарам относятся товары, ранее ввезенные на территорию Российской Федерации, а затем вывезенные с этой территории без уплаты таможенных пошлин, налогов и без применения к товарам запретов и ограничений экономического характера.

Импорт - ввоз товаров на территорию Российской Федерации без обязательства об обратном вывозе. В импорт включаются ввезенные товары, предназначенные для потребления в экономике страны и товары, ввозимые на территорию государства в соответствии с режимом реимпорта. К реимпортным товарам относятся товары, ранее вывезенные с территории Российской Федерации, а затем ввезенные на эту территорию без уплаты таможенных пошлин, налогов и без применения к товарам запретов и ограничений экономического характера.

Внешнеторговый оборот - сумма экспорта и импорта.

ИНВЕСТИЦИИ

Финансовые вложения организаций - инвестиции организации в государственные и муниципальные ценные бумаги, ценные бумаги других организаций, в том числе долговые ценные бумаги, в которых дата и стоимость погашения определена (облигации, векселя); вклады в уставные (складочные) капиталы других организаций (в том числе дочерних и зависимых хозяйственных обществ); предоставленные другим организациям займы, депозитные вклады в кредитных организациях, дебиторская задолженность, приобретенная на основании уступки права требования, вклады организации-товарища по договору простого товарищества и пр.).

Накопленные финансовые вложения - объем накопленных финансовых вложений, произведенных юридическим лицом с начала их вложения с учетом их изъятия и выбытия в отчетном периоде.

Финансовые вложения, осуществленные организацией, в зависимости от срока погашения займов и кредитов подразделяются на долгосрочные и краткосрочные.

Долгосрочные финансовые вложения - вложения, осуществленные на срок более одного года с намерением получения доходов (дивидендов): инвестиции организаций в доходные активы (ценные бумаги) других организаций, уставные (складочные) капиталы других организаций, созданных на территории Российской Федерации или за ее пределами, государственные ценные бумаги (облигации и другие долговые обязательства) и т. п., а также предоставленные организацией другим организациям займы.

Краткосрочные финансовые вложения - вложения на срок не более одного года, осуществленные с намерением получения доходов (дивидендов): в дочерние и зависимые организации, инвестиции организации в ценные бумаги других организаций, государственные ценные бумаги и т. п., а также предоставленные другим организациям займы на срок не более одного года и пр.

Инвестиции в основной капитал - совокупность затрат, направленных на строительство, реконструкцию (включая расширение и модернизацию) объектов, которые приводят к увеличению их первоначальной стоимости, приобретение машин, оборудования, транспортных средств, производственного и хозяйственного инвентаря, на формирование рабочего, продуктивного и племенного стада, насаждение и выращивание многолетних культур, инвестиции в объекты интеллектуальной собственности: произведения науки, литературы и искусства; программное обеспечение и базы данных для ЭВМ, изобретения, полезные модели, промышленные образцы, селекционные достижения, произведенные нематериальные поисковые затраты, затраты на научно-исследовательские, опытно-конструкторские и технологические работы и т. д.

Данные об инвестициях в основной капитал приведены с учетом инвестиционной деятельности субъектов малого предпринимательства и досчетов объема инвестиций, не наблюдаемых прямыми статистическими методами.

В состав инвестиций в основной капитал включены затраты, осуществленные за счет денежных средств граждан и юридических лиц, привлеченных организациями-застройщиками для долевого строительства.

Затраты на приобретение объектов незавершенного строительства и основных средств на вторичном рынке в объеме инвестиций в основной капитал не учитываются.

Распределение инвестиций в основной капитал по видам экономической деятельности осуществляется в соответствии с классификатором ОКВЭД, исходя из назначения основных средств, т. е. той сферы деятельности, в которой они будут функционировать.

Инвестиции в основной капитал учитываются без налога на добавленную стоимость.

Индекс физического объема инвестиций в основной капитал рассчитан в сопоставимых ценах. В качестве сопоставимых цен приняты среднегодовые цены предыдущего года.

Инвестиции в здания (кроме жилых) и сооружения - расходы на строительство зданий и сооружений, которые складываются из выполненных строительных работ и входящих на них прочих капитальных затрат. При этом в затраты на строительство зданий включаются затраты на коммуникации внутри здания, необходимые для его эксплуатации.

Инвестиции в жилища - расходы на строительство жилых зданий, т. е. зданий, предназначенных для невременного проживания людей: жилые дома, входящие в жилищный фонд (общего назначения, общежития, спальные корпуса школ-интернатов, учреждений для детей-сирот и детей, оставшихся без попечения родителей, приютов для престарелых и инвалидов), жилые здания (помещения), не входящие в жилищный фонд.

Инвестиции в машины, оборудование, транспортные средства - затраты на приобретение машин, транспортных средств, оборудования, производственного и хозяйственного инвентаря, а также затраты на монтаж оборудования на месте его постоянной эксплуатации, проверку и испытание качества монтажа.

Инвестиции в произведенные нефинансовые активы - затраты на приобретение юридическими лицами в собственность земельных участков, объектов природопользования, контрактов, договоров аренды, лицензий (включая права пользования природными объектами), деловой репутации («гудвилла») и деловых связей (маркетинговых активов). Затраты на приобретение земельных участков и объектов природопользования отражаются на основе документов, выданных государственными органами по земельным ресурсам и землеустройству согласно оплаченным или принятым к оплате счетам.

ЦЕНЫ

Индекс потребительских цен и тарифов на товары и платные услуги населению (ИПЦ) характеризует изменение во времени общего уровня цен и тарифов на товары и услуги, приобретаемые населением для непроизводственного потребления. Измеряет

отношение стоимости фиксированного набора товаров и услуг в текущем периоде к его стоимости в предыдущем периоде.

Индекс потребительских цен рассчитывается на базе данных регистрации цен на 502 вида товаров (услуг) - представителей и осуществляется 21-25 числа каждого месяца. На территории области наблюдение за ценами и тарифами производится в Великом Новгороде, в городах областного подчинения - Боровичи и Старая Русса, а также в городе Валдае.

Базовый индекс потребительских цен (БИПЦ) исключает изменения цен на отдельные товары и услуги, подверженные влиянию факторов, которые носят административный, а также сезонный характер.

Стоимость фиксированного набора потребительских товаров и услуг для межрегиональных сопоставлений покупательной способности населения по Российской Федерации и отдельным регионам исчисляется на основе единых объемов потребления, а также средних цен по России и ее субъектам. В состав набора включены 83 наименования товаров и услуг, в том числе 30 видов продовольственных товаров, 41 вид непродовольственных товаров и 12 видов услуг. Данные о стоимости набора приведены в расчете на месяц.

Стоимость условного (минимального) набора продуктов питания отражает межрегиональную дифференциацию уровней потребительских цен на продукты питания, входящие в него. При ее расчете используются единые, установленные в целом по Российской Федерации, условные объемы потребления продуктов питания и средние потребительские цены на них по субъектам Российской Федерации.

Индексы цен на первичном и вторичном рынке жилья рассчитываются на основе зарегистрированных цен на вновь построенные квартиры и на квартиры функционирующего жилого фонда, находящиеся в собственности, если они являются объектами совершения рыночных сделок.

Наблюдение ведется по выборочному кругу организаций, осуществляющих операции с недвижимостью. При регистрации цен на квартиры учитываются их количественные и качественные характеристики.

Индекс цен производителей промышленных товаров по видам деятельности "Добыча полезных ископаемых", "Обрабатывающие производства", "Производство и распределение электроэнергии, газа и воды" рассчитывается на основании регистрации цен на товары-представители в базовых организациях. Наблюдение за ценами производителей осуществляется более чем в 60 организациях. Расчет средних цен и индексов цен производится более чем по 97 товарам-представителям. Цены производителей представляют собой фактически сложившиеся на момент регистрации цены указанных организаций на произведенную продукцию, предназначенную для реализации на внутреннем рынке (без косвенных товарных налогов - налога на добавленную стоимость, акциза и т.п.).

Рассчитанные по товарам-представителям индексы цен производителей последовательно агрегируются в индексы цен соответствующих видов, групп, классов, разделов экономической деятельности. В качестве весов используются данные об объеме производства в стоимостном выражении базисного периода.

Сводный индекс цен на продукцию (затраты, услуги) инвестиционного назначения рассчитывается как агрегированный показатель из индексов цен производителей на строительную продукцию, приобретения машин и оборудования инвестиционного назначения и на прочую продукцию (затраты, услуги) инвестиционного назначения, взвешенных по доле этих элементов в общем объеме инвестиций в основной капитал.

Индекс цен производителей на строительную продукцию формируется из индексов цен на строительно-монтажные работы и на прочие затраты, включенные в сводный сметный расчет строительства, взвешенных по доле этих элементов в общем объеме инвестиций в жилища, здания и сооружения. Расчет индекса цен на строительно-монтажные работы проводится на основе данных формы отчетности о ценах на материалы, детали и конструкции, приобретенные базовыми подрядными организациями, а также

на базе технологических моделей, разработанных по видам экономической деятельности с учетом территориальных особенностей строительства.

Индекс цен приобретения машин и оборудования инвестиционного назначения исчисляется по данным об изменении цен производителей этого оборудования, а также транспортных расходов, ставки налога на добавленную стоимость и других расходов.

Индекс цен на прочую продукцию (затраты, услуги) инвестиционного назначения определяется из индексов цен на основные составляющие этих работ (проектно-исследовательские работы, затраты на разведочное бурение, затраты на формирование рабочего, продуктивного и племенного стада и другие затраты).

Индекс цен производителей сельскохозяйственной продукции исчисляется на основании регистрации в отобранных для наблюдения сельскохозяйственных организациях цен на основные виды товаров-представителей, реализуемых заготовительным, перерабатывающим организациям, на рынке, через собственную торговую сеть, населению непосредственно с транспортных средств, на ярмарках, биржах, аукционах, организациям, коммерческим структурам и т.п. Цены производителей сельскохозяйственной продукции приводятся с учетом надбавок и скидок за качество реализованной продукции без расходов на транспортировку, экспедирование, погрузку и разгрузку продукции, а также без налога на добавленную стоимость.

Индекс тарифов на грузовые перевозки характеризует изменение фактически действующих тарифов на грузовые перевозки за отчетный период без учета изменений за этот период структуры перевезенных грузов по разнообразным признакам: по виду и размеру отправки груза, скорости доставки, расстоянию перевозки, территории перевозки. На транспорте регистрируются тарифы на услуги-представители. За услугу-представитель принимается перевозка одной тонны массового груза на фиксированное расстояние. Регистрация тарифов осуществляется в выборочной совокупности транспортных организаций.

Индекс тарифов на услуги связи для юридических лиц характеризует общее изменение тарифов на услуги связи для различных категорий пользователей (бюджетных и коммерческих организаций).

Расчет индексов тарифов на услуги связи основан на ежемесячном наблюдении за тарифами на 15 видов услуг-представителей связи для юридических лиц.

ФИНАНСЫ

Консолидированный бюджет - свод бюджета области и бюджетов муниципальных образований, входящих в состав области.

Доходы бюджета - поступающие в бюджет денежные средства, за исключением средств, являющихся в соответствии с Бюджетным кодексом Российской Федерации источниками финансирования дефицита бюджета.

Расходы бюджета - выплачиваемые из бюджета денежные средства, за исключением средств, являющихся в соответствии с Бюджетным кодексом Российской Федерации источниками финансирования дефицита бюджета.

Дефицит бюджета - превышение расходов бюджета над его доходами.

Профицит бюджета - превышение доходов бюджета над его расходами.

Налог - обязательный, индивидуально безвозмездный платеж, взимаемый с организаций и физических лиц в форме отчуждения принадлежащих им на праве собственности, хозяйственного ведения или оперативного управления денежных средств в целях финансового обеспечения деятельности государства и (или) муниципальных образований.

Сбор - обязательный взнос, взимаемый с организаций и физических лиц, уплата которого является одним из условий совершения в отношении плательщиков сборов государственными органами, органами местного самоуправления, иными уполномоченными органами и должностными лицами юридически значимых действий, включая предоставление определенных прав или выдачу разрешений (лицензий).

Федеральные налоги и сборы - налоги и сборы, устанавливаемые Налоговым кодексом Российской Федерации и обязательные к уплате на всей территории Российской Федерации.

Региональные налоги - налоги, устанавливаемые Налоговым кодексом Российской Федерации и законами субъектов Российской Федерации о налогах и обязательные к уплате на территориях соответствующих субъектов Российской Федерации.

Задолженность по налогам и сборам - невыплаченные в оговоренные законом сроки налоговые суммы в силу субъективных и объективных причин.

Недоимка - сумма налога и сбора, не уплаченная в установленный законодательством о налогах и сборах срок.

Урегулированная задолженность - отсроченные (рассроченные) платежи, реструктурированная задолженность, задолженность, приостановленная к взысканию в связи с введением процедур банкротства, задолженность, взыскиваемая судебными приставами, по постановлениям о возбуждении исполнительного производства и приостановленные к взысканию платежи.

Сальдированный финансовый результат (прибыль (+) убыток (-)) - конечный финансовый результат, выявленный на основании бухгалтерского учета всех хозяйственных операций организаций, представляет собой сумму сальдированного финансового результата (прибыль (+), убыток (-)) от продажи товаров, продукции (работ, услуг), основных средств, иного имущества организаций и прочих доходов, уменьшенных на сумму прочих расходов.

Рентабельность проданных товаров, продукции, работ, услуг рассчитывается как соотношение между величиной сальдированного финансового результата (прибыль минус убыток) от продажи продукции, работ, услуг и себестоимостью проданной продукции, работ, услуг. В том случае, если сальдированный финансовый результат (прибыль минус убыток) от продажи продукции, работ, услуг отрицательный - имеет место убыточность.

Рентабельность активов - соотношение сальдированного финансового результата (прибыль минус убыток) и стоимости активов организаций. В том случае, если сальдированный финансовый результат (прибыль минус убыток) отрицательный - имеет место убыточность.

Оборотные активы - вложение финансовых ресурсов в объекты, использование которых осуществляется в рамках одного воспроизводственного цикла, либо в течение относительно короткого календарного периода времени. В составе оборотных активов выделяют товарно-материальные ценности, денежные средства, дебиторскую задолженность, краткосрочные финансовые вложения и другие.

Внеоборотные активы - часть имущества организаций, используемая в качестве средств труда при производстве продукции, выполнении работ или оказании услуг либо для управления в течение периода, превышающего 12 месяцев или обычный операционный цикл, если он превышает 12 месяцев. В составе внеоборотных активов выделяют: нематериальные активы, основные средства и незавершенное строительство.

Суммарная задолженность по обязательствам - кредиторская задолженность и задолженность по кредитам банков и займам.

Кредиторская задолженность - задолженность по расчетам с поставщиками и подрядчиками за поступившие материальные ценности, выполненные работы и оказанные услуги, в том числе задолженность, обеспеченная векселями выданными; задолженность по расчетам с дочерними и зависимыми обществами по всем видам операций; с рабочими и служащими по оплате труда, представляющая собой начисленные, но не выплаченные суммы оплаты труда; задолженность по отчислениям на государственное социальное страхование, пенсионное обеспечение и медицинское страхование работников организации, задолженность по всем видам платежей в бюджет и внебюджетные фонды; задолженность организации по платежам по обязательному и добровольному страхованию иму-

щества и работников организации и другим видам страхования, в которых организация является страхователем; авансы полученные, включающие сумму полученных авансов от сторонних организаций по предстоящим расчетам по заключенным договорам, а также штрафы, пени и неустойки, признанные организацией или по которым получены решения суда (арбитражного суда) или другого органа, имеющего в соответствии с законодательством Российской Федерации право на принятие решения об их взыскании, и отнесенные на финансовые результаты организации, непогашенные суммы заемных средств, подлежащие погашению в соответствии с договорами.

Дебиторская задолженность - задолженность по расчетам с покупателями и заказчиками за товары, работы и услуги, в том числе задолженность, обеспеченная векселями полученными; задолженность по расчетам с дочерними и зависимыми обществами; суммы уплаченных другим организациям авансов по предстоящим расчетам в соответствии с заключенными договорами; задолженность по расчетам с прочими дебиторами, включающая в себя задолженность финансовых и налоговых органов (в том числе по переплате по налогам, сборам и прочим платежам в бюджет); задолженность работников организации по предоставленным им ссудам и займам за счет средств этой организации или кредита (ссуды на индивидуальное и кооперативное жилищное строительство, приобретение и благоустройство садовых участков, беспроцентные ссуды молодым семьям на улучшение жилищных условий или обзаведение домашним хозяйством и др.); задолженность подотчетных лиц; поставщиков по недостачам товарно-материальных ценностей, обнаруженным при приемке; задолженность по государственным заказам, федеральным программам за поставленные товары, работы и услуги, а также штрафы, пени и неустойки, признанные должником, или по которым получены решения суда (арбитражного суда) или другого органа, имеющего в соответствии с законодательством Российской Федерации право на принятие решения об их взыскании, и отнесенные на финансовые результаты организации.

Коэффициент автономии - доля собственных средств в общей величине источников средств организаций (рекомендуемое значение 50%).

Коэффициент обеспеченности собственными оборотными средствами - отношение собственных оборотных активов к фактической стоимости всех оборотных активов, находящихся в наличии у организаций (рекомендуемое значение 10%).

Коэффициент текущей ликвидности - отношение фактической стоимости находящихся в наличии у организаций оборотных активов к наиболее срочным обязательствам организаций в виде краткосрочных кредитов и займов, кредиторской задолженности (рекомендуемое значение 200%).

УРОВЕНЬ ЖИЗНИ НАСЕЛЕНИЯ

При публикации объема денежных доходов и расходов населения за отчетный месяц производится уточнение предварительных показателей за предыдущий период. Пересмотр месячных и квартальных данных осуществляется по итогам разработки годового баланса денежных доходов и расходов населения.

Денежные доходы населения включают доходы лиц, занятых предпринимательской деятельностью, выплаченную заработную плату (начисленную заработную плату, скорректированную на изменение задолженности) наемных работников, социальные выплаты (пенсии, пособия, стипендии и другие выплаты), доходы от собственности в виде процентов по вкладам, ценным бумагам, дивидендов и другие доходы.

Среднедушевые денежные доходы исчисляются делением общей суммы денежных доходов на численность постоянного населения.

Реальные располагаемые денежные доходы - относительный показатель, характеризующий динамику располагаемых денежных доходов (денежные доходы за вычетом обязательных платежей) населения по сравнению с изменением цен на товары и услуги и исчисленный путем деления индекса номинального размера (т.е. фактически сложив-

шегося в отчетном периоде) располагаемых денежных доходов населения на индекс потребительских цен за соответствующий временной период

Среднемесячная номинальная заработная плата исчисляется делением фонда начисленной заработной платы работников на среднесписочную численность работников и на количество месяцев в периоде.

В фонд заработной платы включаются начисленные суммы в денежной и неденежной формах за отработанное и неотработанное время, доплаты и надбавки, премии и единовременные поощрения, компенсационные выплаты, связанные с режимом работы и условиями труда, а также оплата питания и проживания, имеющая систематический характер.

Реальная заработная плата характеризует покупательную способность заработной платы в отчетном периоде в связи с изменением цен на потребительские товары и услуги по сравнению с базисным периодом. Для этого рассчитывается индекс реальной заработной платы путем деления индекса номинальной заработной платы на индекс потребительских цен за один и тот же временной период.

Просроченной задолженностью по заработной плате считаются фактически начисленные работникам суммы заработной платы, но не выплаченные в срок, установленный коллективным договором или договором на расчетно-кассовое обслуживание, заключенным с банком (расчетно-касовым центром). Число дней задержки считается, начиная со следующего дня после истечения этого срока.

Средний размер назначенных месячных пенсий определяется делением общей суммы назначенных месячных пенсий на численность пенсионеров (по данным Пенсионного фонда).

Реальный размер назначенных пенсий рассчитывается путем корректировки среднего размера назначенных месячных пенсий на индекс потребительских цен за соответствующий временной период.

Денежные расходы населения - расходы на покупку товаров и оплату услуг, обязательные платежи и разнообразные взносы (налоги и сборы, платежи по страхованию, взносы в общественные и кооперативные организации, проценты за кредиты и др.), покупку иностранной валюты, а также сбережения.

Распределение населения по величине среднедушевых денежных доходов характеризует дифференциацию населения по уровню материального достатка и представляет собой показатели численности (или долей) постоянного населения, сгруппированные в заданных интервалах по уровню среднедушевых денежных доходов.

Величина прожиточного минимума в соответствии с Федеральным законом от 24 октября 1997 г. № 134-ФЗ "О прожиточном минимуме в Российской Федерации" представляет собой стоимостную оценку потребительской корзины, а также обязательные платежи и сборы.

Величина прожиточного минимума определяется ежеквартально и устанавливается Правительством Российской Федерации - в целом по Российской Федерации; в порядке, установленном законами субъектов Российской Федерации, - в субъектах Российской Федерации.

Расчет величины прожиточного минимума соответствует порядку, введенному с 2013 г. Федеральным законом от 3 декабря 2012 г. № 233-ФЗ "О внесении изменений в Федеральный закон "О прожиточном минимуме в Российской Федерации". Согласно основным положениям указанного закона в составе потребительской корзины определяются: продукты питания - в натуральных показателях, непродовольственные товары и услуги - в соотношении со стоимостью продуктов питания (в объеме по 50% от стоимости продуктов питания).

Расчет стоимости потребительской корзины осуществляется согласно методическим рекомендациям по определению потребительской корзины для основных социально-демографических групп населения в субъектах Российской Федерации, утвержденным постановлением Правительства Российской Федерации от 28 января 2013г. № 54.

Численность населения с денежными доходами ниже величины прожиточного минимума определяется на основе данных о распределении населения по величине среднедушевых денежных доходов и является результатом их соизмерения с величиной прожиточного минимума.

Покупательная способность среднедушевых денежных доходов населения отражает потенциальные возможности населения по приобретению товаров и услуг и выражается через товарный эквивалент среднедушевых денежных доходов. Под товарным эквивалентом понимается количество какого-либо одного товара (услуги) с конкретными потребительскими свойствами, которое может быть приобретено при условии, что вся сумма денежных доходов будет направлена только на эти цели. Показатель рассчитывается нарастающим итогом с начала года. С января 2012 г. Перечень товаров-представителей для расчета покупательной способности населения расширен в соответствии с Перечнем отдельных видов социально значимых товаров первой необходимости, в отношении которых могут устанавливаться предельно допустимые розничные цены, утвержденным Постановлением Правительства Российской Федерации от 15 июля 2010г. № 530.

ЗАНЯТОСТЬ И БЕЗРАБОТИЦА

Численность экономически активного населения (рабочая сила) - лица в возрасте, установленным для измерения экономической активности населения, которые в рассматриваемый период (обследуемую неделю) считаются занятыми или безработными.

Занятые в экономике - лица, которые в рассматриваемый период: а) выполняли оплачиваемую работу по найму, а также приносящую доход работу не по найму как с привлечением, так и без привлечения наемных работников; б) временно отсутствовали на работе из-за болезни или травмы, ухода за больными; ежегодного отпуска или выходных дней; обучения вне своего рабочего места; отпуска без сохранения или с сохранением содержания по инициативе администрации (продолжительностью менее 6 месяцев); заставки; других подобных причин; в) выполняли работу в качестве помогающих на семейном предприятии. Занятыми считаются также лица, занятые выполнением работ по производству в домашнем хозяйстве продукции, предназначенной для продажи или обмена.

К **безработным** (в соответствии со стандартами Международной Организации Труда - МОТ) относятся лица в возрасте, установленном для измерения экономической активности населения, которые в рассматриваемый период удовлетворяли одновременно следующим критериям: а) не имели работы (доходного занятия); б) занимались поиском работы, т.е. обращались в государственную или коммерческую службы занятости, использовали или помещали объявления в СМИ и Интернете, непосредственно обращались к администрации организации или работодателю, использовали личные связи или предпринимали шаги к организации собственного дела (поиск земли, зданий, машин и оборудования, сырья, финансовых ресурсов, обращение за разрешениями, лицензиями и т.п.); в) были готовы приступить к работе в течение обследуемой недели. Обучающиеся в образовательных учреждениях, пенсионеры и инвалиды учитывались в качестве безработных, если они не имели работы, занимались поиском работы и были готовы приступить к ней.

Информация о численности экономически активного населения, занятых и общей численности безработных (применительно к стандартам МОТ) подготавливается по материалам выборочных обследований населения по проблемам занятости (обследований рабочей силы) с ежемесячной периодичностью (по состоянию на вторую неделю). Обследование проводится во всех субъектах Российской Федерации на основе выборочного метода наблюдения с последующим распространением итогов на всю численность населения обследуемого возраста. Объем месячной выборки составляет около 69 тыс. человек в возрасте 15-72 лет и обеспечивает представительные данные по Российской Федерации. В целях повышения репрезентативности данных об экономической активности населения показатели занятости и безработицы по субъектам Российской Федерации формируются в среднем за три последних месяца.

Безработные, зарегистрированные в государственных учреждениях службы занятости населения, - трудоспособные граждане, не имеющие работы и заработка (тру-

дового дохода), проживающие на территории Российской Федерации, зарегистрированные в государственных учреждениях службы занятости населения по месту жительства в целях поиска подходящей работы, ищущие работу и готовые приступить к ней. Информация о численности безработных, получивших официальный статус в государственных учреждениях службы занятости населения, разрабатывается департаментом труда и социальной защиты населения Новгородской области.

Уровень безработицы - отношение численности безработных к численности экономически активного населения в рассматриваемом периоде, в процентах.

Уровень зарегистрированной безработицы - отношение численности безработных, зарегистрированных в государственных учреждениях службы занятости населения, к численности экономически активного населения в рассматриваемом периоде, в процентах.

При исчислении уровня зарегистрированной безработицы используется численность экономически активного населения в среднем за предыдущий год.

Число замещенных рабочих мест в организациях определяется как суммарное количество среднесписочной численности работников, средней численности внешних совместителей и средней численности работников, выполнявших работы по договорам гражданско-правового характера. Число замещенных рабочих мест определяется без учета внутреннего совместительства.

В **численность принятых работников** включаются лица, зачисленные в отчетном периоде в организацию приказом (распоряжением) о приеме на работу, переведенные на работу из другой организации.

В **численность работников, принятых на дополнительно введенные (созданные) рабочие места**, включаются работники, принятые в отчетном периоде на вновь образованные рабочие места в результате расширения, реорганизации производства, увеличения сменности работы и т.п.

В **численность выбывших работников** включаются все работники, оставившие работу в организации независимо от оснований (расторжение трудового договора по инициативе работника, инициативе работодателя, истечение срока трудового договора, соглашению сторон, призыв или поступление на военную службу и др.), уход или перевод которых оформлен приказом (распоряжением).

В **численность работников, работавших неполное рабочее время по инициативе работодателя**, включаются работники списочного состава, работавшие в отчетном периоде неполное рабочее время по инициативе работодателя в соответствии со статьей 74 Трудового кодекса Российской Федерации.

В **численность работников, работавших неполное рабочее время по соглашению между работником и работодателем**, включаются работники (в целых единицах), работавшие в режиме неполного рабочего дня (недели), установленного как при приеме на работу, так и переведенные с согласия работника на неполное рабочее время.

В **численность работников, находившихся в простое по вине работодателя и по причинам, не зависящим от работодателя и работника**, включаются работники, находившиеся в простое полный рабочий день по причинам: не обеспечение работников оборудованием, инструментами, технической документацией, объемом работ, необходимыми для исполнения трудовых обязанностей, невыполнение договорных обязательств перед партнерами, приведшее к срыву графика поставки сырья или вывоза готовой продукции со склада, обстоятельства непредвиденного характера, например, аварии или перебои в подаче воды, тепла, электроэнергии, стихийные бедствия и т.п.

В **численность работников, которым были предоставлены отпуска без сохранения заработной платы по заявлению работника**, включаются работники, которым были предоставлены по их письменному заявлению отпуска без сохранения заработной платы по семейным обстоятельствам или другим уважительным причинам, в случаях, предусмотренных законодательством Российской Федерации, а также неоплаченные отпуска по инициативе работодателя.

Нагрузка незанятого населения на сто заявленных вакансий рассчитывается как отношение численности лиц, не занятых трудовой деятельностью, состоящих на учете в государственных учреждениях службы занятости населения, к 100 вакансиям, сообщенных работодателями в эти учреждения.

Заявленная работодателями потребность в работниках - число вакансий (требуемых работников), сообщенных работодателями в государственные учреждения службы занятости населения.

Правонарушения

Преступность - социально-правовое явление, включающее преступления, совершенные на конкретной территории в течение определенного периода времени, и характеризующееся количественными и качественными показателями.

Зарегистрированное преступление - выявленное и официально взятое на учет органами внутренних дел общественно опасное деяние, предусмотренное уголовным законодательством.

Тяжкие и особо тяжкие преступления - деяния, представляющие повышенную общественную опасность, предусмотренные пунктами 4 и 5 статьи 15 Уголовного кодекса Российской Федерации.

Разбой - нападение в целях хищения чужого имущества, совершенное с применением насилия, опасного для жизни или здоровья, либо с угрозой применения такого насилия.

Хулиганство - грубое нарушение общественного порядка, выражающее явное неуважение к обществу, совершенное с применением оружия или предметов, используемых в качестве оружия, либо по мотивам политической, идеологической, расовой, национальной или религиозной ненависти или вражды, либо по мотивам ненависти или вражды в отношении какой-либо социальной группы.

Вымогательство - требование передачи чужого имущества или права на имущество или совершения других действий имущественного характера под угрозой применения насилия либо уничтожения или повреждения чужого имущества, а равно под угрозой распространения сведений, позорящих потерпевшего или его близких, либо иных сведений, которые могут причинить существенный вред правам или законным интересам потерпевшего или его близких.

Преступления, связанные с незаконным оборотом наркотиков - незаконное изготовление, приобретение, хранение, перевозка, пересылка либо сбыт наркотических средств и психотропных веществ, а так же хищение либо вымогательство, склонение к потреблению, наркотических или психотропных веществ, незаконное культивирование запрещенных к возделыванию растений, содержащих наркотические вещества, организация либо содержание притонов для потребления наркотических средств и психотропных веществ, незаконный оборот сильнодействующих веществ в целях сбыта.

Лица, совершившие преступления - официально взятые на учет органами внутренних дел лица, на которых заведены уголовные дела.

Раскрываемость преступлений - отношение числа преступлений, дела о которых окончены расследованием в отчетном периоде, к общему числу раскрытых и нераскрытых преступлений независимо от времени возбуждения уголовного дела и времени регистрации данного преступления.

ДЕМОГРАФИЯ

Естественное движение населения - обобщенное название совокупности рождений и смертей, изменяющих численность населения естественным путем. К естественному движению населения относят также браки и разводы, хотя они не меняют численность населения, но учитываются в том же порядке, что и рождения и смерти.

Сведения о **рождениях, смертях, браках, разводах** получают на основании статистической разработки данных, содержащихся в записях актов о рождении, смерти, заключении и расторжении брака, составляемых органами записи актов гражданского состояния. В число родившихся включены только родившиеся живыми.

Источником информации о **причинах смерти** являются записи в медицинских свидетельствах о смерти, составляемых врачом относительно заболевания, несчастного случая, убийства, самоубийства и другого внешнего воздействия, послужившего причиной смерти, а также записи актов о смерти.

С 1 января 2011 г. разработка записей актов о смерти по причинам производится применительно к Краткой номенклатуре причин смерти 2010, основанной на Международной статистической классификации болезней и проблем, связанных со здоровьем, X пересмотра (1989 г.).

Общие коэффициенты рождаемости и смертности (уровень рождаемости и смертности) - отношение соответственно числа родившихся (живыми) и числа умерших к среднегодовой численности населения. Исчисляются на 1000 человек населения.

Коэффициент естественного прироста - разность общих коэффициентов рождаемости и смертности.

Общие коэффициенты брачности и разводимости - отношение числа зарегистрированных браков и разводов к среднегодовой численности населения. Исчисляются на 1000 человек населения.

Коэффициент смертности по причинам смерти - отношение числа умерших от указанных причин смерти к среднегодовой численности населения. Исчисляются на 100000 человек населения.

Коэффициент младенческой смертности исчисляется как сумма двух составляющих: 1 - отношение числа умерших в возрасте до одного года из поколения, родившегося в том году, для которого вычисляется коэффициент, к общему числу родившихся в том же году; 2 - отношение числа умерших в возрасте до одного года из поколения, родившегося в предыдущем году к общему числу родившихся в предыдущем году. Исчисляется на 1000 родившихся живыми.

Все коэффициенты приведены в расчете на год.

Данные о **миграции** получены в результате разработки поступающих от территориальных органов Федеральной миграционной службы документов статистического учета прибытий и выбытий. Листки статучета мигрантов составляются при регистрации и снятии с регистрационного учета населения по месту жительства и при регистрации по месту пребывания на срок 9 месяцев и более. Снятие с регистрационного учёта осуществляется автоматически в процессе электронной обработки данных о миграции населения при перемещениях в пределах Российской Федерации, а также по истечении срока пребывания у мигрантов независимо от места прежнего жительства.

Сведения о **вынужденных переселенцах и беженцах** приведены по данным Управления Федеральной миграционной службы по Новгородской области.